



This is a digital copy of a book that was preserved for generations on library shelves before it was carefully scanned by Google as part of a project to make the world's books discoverable online.

It has survived long enough for the copyright to expire and the book to enter the public domain. A public domain book is one that was never subject to copyright or whose legal copyright term has expired. Whether a book is in the public domain may vary country to country. Public domain books are our gateways to the past, representing a wealth of history, culture and knowledge that's often difficult to discover.

Marks, notations and other marginalia present in the original volume will appear in this file - a reminder of this book's long journey from the publisher to a library and finally to you.

Usage guidelines

Google is proud to partner with libraries to digitize public domain materials and make them widely accessible. Public domain books belong to the public and we are merely their custodians. Nevertheless, this work is expensive, so in order to keep providing this resource, we have taken steps to prevent abuse by commercial parties, including placing technical restrictions on automated querying.

We also ask that you:

- + *Make non-commercial use of the files* We designed Google Book Search for use by individuals, and we request that you use these files for personal, non-commercial purposes.
- + *Refrain from automated querying* Do not send automated queries of any sort to Google's system: If you are conducting research on machine translation, optical character recognition or other areas where access to a large amount of text is helpful, please contact us. We encourage the use of public domain materials for these purposes and may be able to help.
- + *Maintain attribution* The Google "watermark" you see on each file is essential for informing people about this project and helping them find additional materials through Google Book Search. Please do not remove it.
- + *Keep it legal* Whatever your use, remember that you are responsible for ensuring that what you are doing is legal. Do not assume that just because we believe a book is in the public domain for users in the United States, that the work is also in the public domain for users in other countries. Whether a book is still in copyright varies from country to country, and we can't offer guidance on whether any specific use of any specific book is allowed. Please do not assume that a book's appearance in Google Book Search means it can be used in any manner anywhere in the world. Copyright infringement liability can be quite severe.

About Google Book Search

Google's mission is to organize the world's information and to make it universally accessible and useful. Google Book Search helps readers discover the world's books while helping authors and publishers reach new audiences. You can search through the full text of this book on the web at <http://books.google.com/>



A propos de ce livre

Ceci est une copie numérique d'un ouvrage conservé depuis des générations dans les rayonnages d'une bibliothèque avant d'être numérisé avec précaution par Google dans le cadre d'un projet visant à permettre aux internautes de découvrir l'ensemble du patrimoine littéraire mondial en ligne.

Ce livre étant relativement ancien, il n'est plus protégé par la loi sur les droits d'auteur et appartient à présent au domaine public. L'expression "appartenir au domaine public" signifie que le livre en question n'a jamais été soumis aux droits d'auteur ou que ses droits légaux sont arrivés à expiration. Les conditions requises pour qu'un livre tombe dans le domaine public peuvent varier d'un pays à l'autre. Les livres libres de droit sont autant de liens avec le passé. Ils sont les témoins de la richesse de notre histoire, de notre patrimoine culturel et de la connaissance humaine et sont trop souvent difficilement accessibles au public.

Les notes de bas de page et autres annotations en marge du texte présentes dans le volume original sont reprises dans ce fichier, comme un souvenir du long chemin parcouru par l'ouvrage depuis la maison d'édition en passant par la bibliothèque pour finalement se retrouver entre vos mains.

Consignes d'utilisation

Google est fier de travailler en partenariat avec des bibliothèques à la numérisation des ouvrages appartenant au domaine public et de les rendre ainsi accessibles à tous. Ces livres sont en effet la propriété de tous et de toutes et nous sommes tout simplement les gardiens de ce patrimoine. Il s'agit toutefois d'un projet coûteux. Par conséquent et en vue de poursuivre la diffusion de ces ressources inépuisables, nous avons pris les dispositions nécessaires afin de prévenir les éventuels abus auxquels pourraient se livrer des sites marchands tiers, notamment en instaurant des contraintes techniques relatives aux requêtes automatisées.

Nous vous demandons également de:

- + *Ne pas utiliser les fichiers à des fins commerciales* Nous avons conçu le programme Google Recherche de Livres à l'usage des particuliers. Nous vous demandons donc d'utiliser uniquement ces fichiers à des fins personnelles. Ils ne sauraient en effet être employés dans un quelconque but commercial.
- + *Ne pas procéder à des requêtes automatisées* N'envoyez aucune requête automatisée quelle qu'elle soit au système Google. Si vous effectuez des recherches concernant les logiciels de traduction, la reconnaissance optique de caractères ou tout autre domaine nécessitant de disposer d'importantes quantités de texte, n'hésitez pas à nous contacter. Nous encourageons pour la réalisation de ce type de travaux l'utilisation des ouvrages et documents appartenant au domaine public et serions heureux de vous être utile.
- + *Ne pas supprimer l'attribution* Le filigrane Google contenu dans chaque fichier est indispensable pour informer les internautes de notre projet et leur permettre d'accéder à davantage de documents par l'intermédiaire du Programme Google Recherche de Livres. Ne le supprimez en aucun cas.
- + *Rester dans la légalité* Quelle que soit l'utilisation que vous comptez faire des fichiers, n'oubliez pas qu'il est de votre responsabilité de veiller à respecter la loi. Si un ouvrage appartient au domaine public américain, n'en déduisez pas pour autant qu'il en va de même dans les autres pays. La durée légale des droits d'auteur d'un livre varie d'un pays à l'autre. Nous ne sommes donc pas en mesure de répertorier les ouvrages dont l'utilisation est autorisée et ceux dont elle ne l'est pas. Ne croyez pas que le simple fait d'afficher un livre sur Google Recherche de Livres signifie que celui-ci peut être utilisé de quelque façon que ce soit dans le monde entier. La condamnation à laquelle vous vous exposeriez en cas de violation des droits d'auteur peut être sévère.

À propos du service Google Recherche de Livres

En favorisant la recherche et l'accès à un nombre croissant de livres disponibles dans de nombreuses langues, dont le français, Google souhaite contribuer à promouvoir la diversité culturelle grâce à Google Recherche de Livres. En effet, le Programme Google Recherche de Livres permet aux internautes de découvrir le patrimoine littéraire mondial, tout en aidant les auteurs et les éditeurs à élargir leur public. Vous pouvez effectuer des recherches en ligne dans le texte intégral de cet ouvrage à l'adresse <http://books.google.com>

A 414632

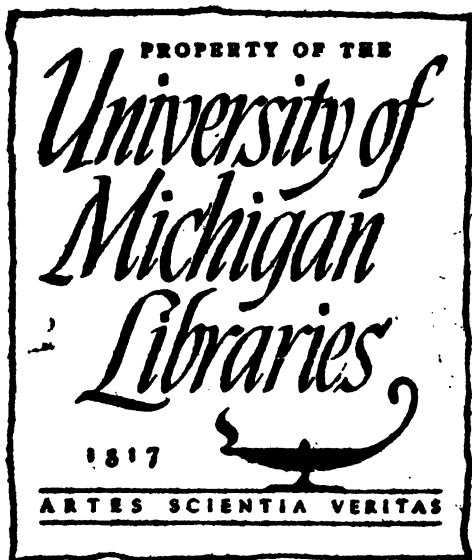

PROPERTY OF THE

*University of
Michigan
Libraries*

1817

ARTES SCIENTIA VERITAS



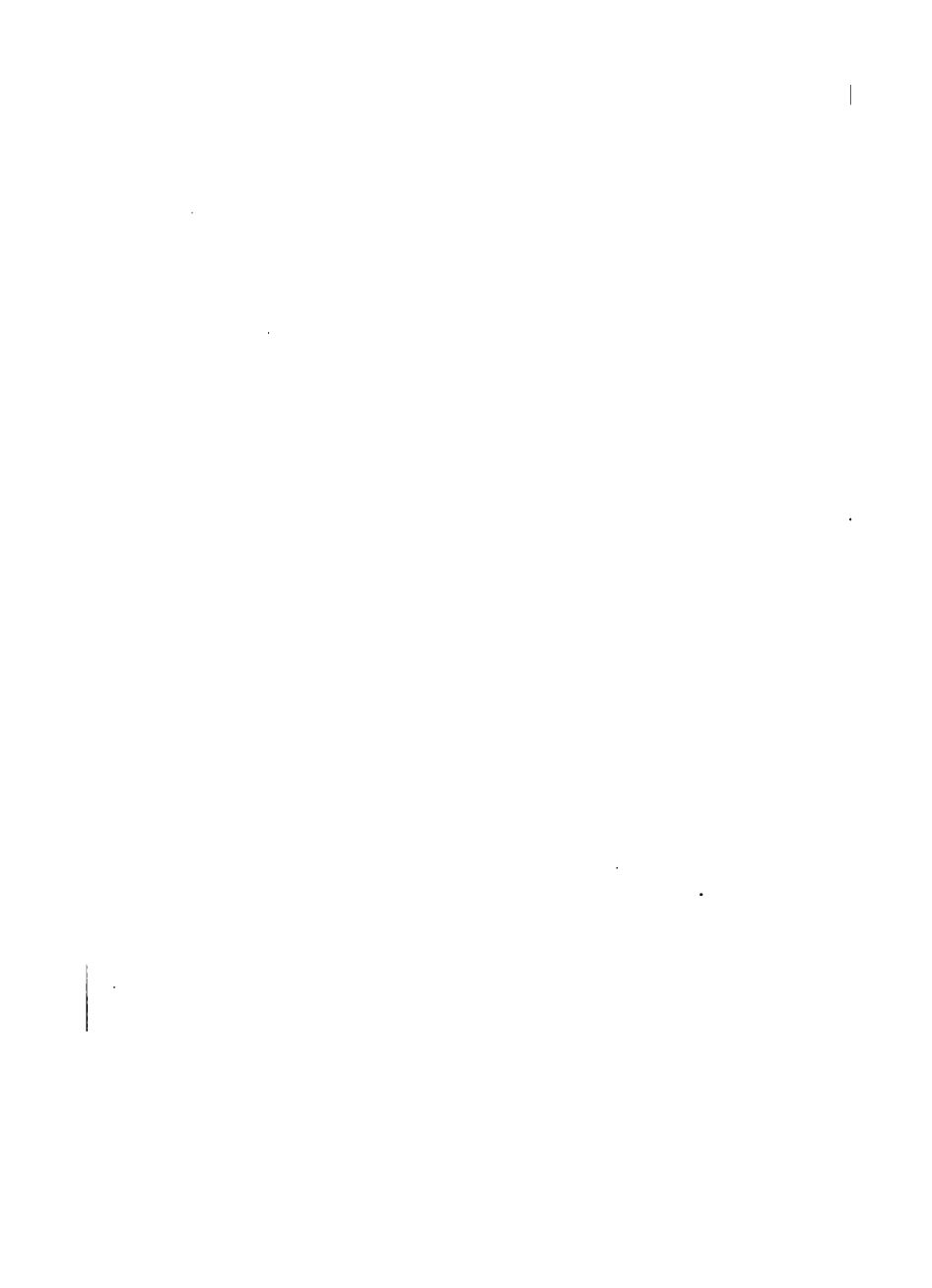



CS

27

. A44



Helène
Reine d'Italie

118
27
1902

ALMANACH

GOTHA

ANNUAIRE.

GÉNÉRAL ET DE DIPLOMATIQUE ET SCIENTIFIQUE.

1902.

CENT TRENTE-NEUVIÈME ANNÉE.

GOTHA

JUSTUS PERTHE.

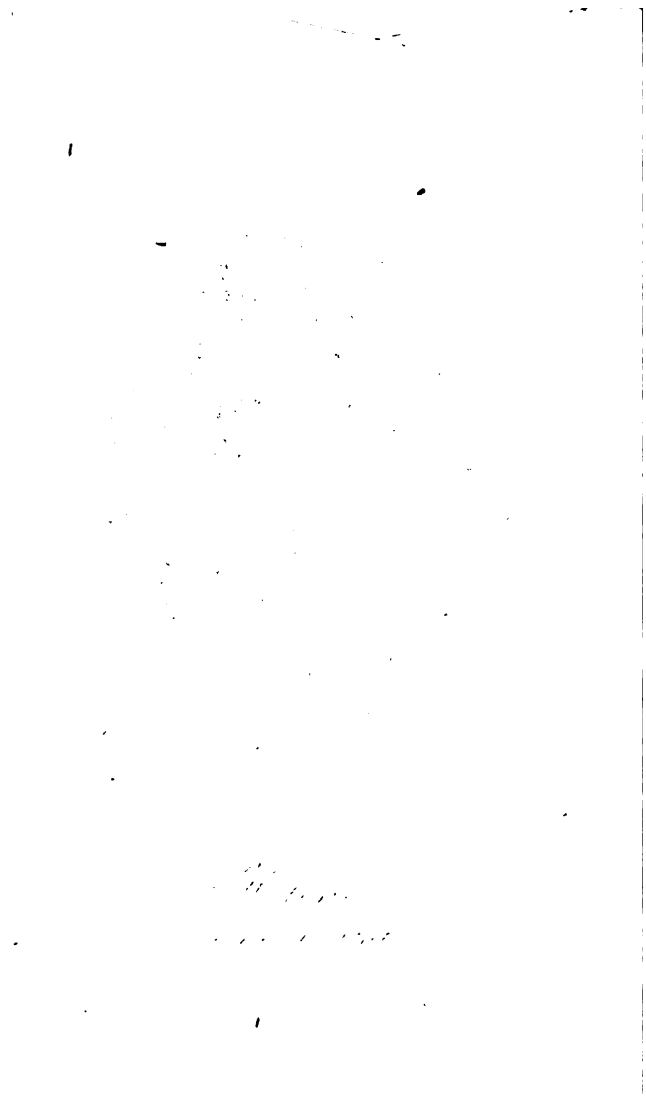

CS
27
.A44

ALMANACH

DE

107262.

GOTHA.

ANNUAIRE

GÉNÉALOGIQUE, DIPLOMATIQUE ET STATISTIQUE.

1902.

CENT TRENTE-NEUVIÈME ANNÉE.

GOTHA
JUSTUS PERTHES.

PRÉFACE.

La nouvelle édition est ornée des portraits de la reine et du roi d'Italie, de celui du prince Georges de Grèce, qui gouverne la Crète au nom des quatre grandes puissances, ainsi que de celui du prince-héritier de Hohenlohe-Langenbourg. Ce dernier administre, en qualité de régent, pendant la minorité du duc Charles Edouard, le duché de Saxe-Cobourg et le duché de Gotha, patrie de notre Almanach.

Si, de prime abord, l'Almanach paraît cette année avoir subi relativement peu de modifications, le lecteur attentif ne tardera pas à y découvrir de profonds changements, dont se rendront encore mieux compte ceux qui ont pu assister au travail de la rédaction.

A notre époque mouvementée, il est déjà difficile de suivre les mutations qui se produisent dans les ministères, dans les administrations centrales, dans les hauts commandements ; à plus forte raison dans le corps diplomatique et consulaire, véritable caléidoscope, dont l'incessant va-et-vient pourrait nous dérouter complètement si nous n'avions la bonne fortune de pouvoir compter sur le bienveillant concours des intéressés eux-mêmes. Nous ne réussissons à fournir les données les plus récentes qu'en restant fidèles au procédé observé depuis plusieurs années et consistant à soumettre, immédiatement avant la mise sous presse, les épreuves de nos feuilles aux ministères, aux ambassades et aux consulats généraux. On trouvera néanmoins des exemples de la rapidité avec laquelle les déplacements ont lieu, en jetant un coup d'œil sur l'article „Changements et additions“, qui enregistre les mutations survenues depuis l'impression définitive des épreuves.

Parmi les innovations apportées à la présente édition, nous mentionnerons tout d'abord l'introduction placée en tête de la IIe partie (généalogie des seigneurs allemands médiatisés), qui indique, d'après les documents

officiels, le titre (Altesse Sérénissime, Altesse Illustrissime) auquel a droit chaque membre des familles allemandes ci-devant régnantes. C'est avec intention que la rédaction s'est bornée, sans prendre parti elle-même, à réunir et à publier les pièces communiquées par les différents gouvernements; elle a même renoncé, pour conserver aux données leur caractère historique, à fournir des explications au sujet de déplacements de titres résultant de droits successoriaux, de pactes de familles etc. Qu'il nous suffise de faire observer ici que le transfert du titre a eu lieu simultanément avec celui du sol. Pour les détails, on vaudra bien se rapporter aux différents articles.

La III^e partie de la Généalogie, qui comprend, on le sait, les familles princières allemandes non ci-devant souveraines, ainsi que les familles princières des autres pays, ne s'est accrue que d'un seul nom: celui des Donnersmarck.

En un temps comme le nôtre, qui se prévaut volontiers de son idéalisme, sans pouvoir le mettre toujours d'accord avec la brutalité des faits, nous ne pouvions passer sous silence une institution telle que le Tribunal international d'arbitrage de La Haye. On en trouvera la composition à la suite du corps diplomatique à l'article „Pays-Bas“. Le simple énoncé de cette cour de paix évoquera sans doute, par l'association des idées, le souvenir de la guerre de l'Afrique du Sud; on trouvera donc naturel que nous mentionnions ici que nos renseignements sur l'état libre d'Orange et sur la République Sudafricaine nous ont été fournis par la légation du Transvaal à Bruxelles, alors que nous devons au ministère du Cap le texte relatif à l'Orange River Colony et à la Transvaal Colony.

On nous saura gré, nous l'espérons du moins, de publier une liste indiquant pour chaque jour du mois les anniversaires de naissance des personnes princières figurant à la I^{re} partie (à l'exception des princes et princesses tures, en raison de la divergence du calendrier mahométan et du nôtre). Nous pensons que cette nomenclature, qui suit l'ordre alphabétique des maisons, pourra être utilement consultée par les charges de cour, les secrétariats particuliers et les rédactions de journaux.

La liste des ordres que nous publions de nouveau, a été revue par les gouvernements intéressés. Faute d'espace, nous ne donnons pas de nécrologe proprement dit, mais nous mentionnons aux „Changements et additions“ tous les décès venus à notre connaissance depuis l'impression des épreuves.

Dans la partie statistique, les indications sur la population ont dû être fréquemment remaniées par suite des nombreux recensements opérés au tournant du siècle. Beaucoup de ces données n'ont, d'ailleurs, qu'un caractère provisoire. Pour nos nouveaux renseignements sur la superficie et sur la population de certains pays asiatiques, de l'Australie et des îles

v

de la Mer du Sud, nous nous sommes appuyés sur l'ouvrage de Supan : „La Population du Globe“ XI, Gotha, 1901. Par tous les moyens en notre pouvoir, en puisant aux sources officielles et particulières, nous avons mis à jour nos données sur les finances, le commerce et les voies de communication; s'il est néanmoins resté quelque lacune à combler, cela provient de ce que, malgré nos prières réitérées, nous n'avons pu obtenir des autorités compétentes, le complément d'informations que nous sollicitons.

Nous exprimons de nouveau, à cette place, nos respectueux et sincères remerciements aux gouvernements, aux ambassades, aux collaborateurs et amis de notre œuvre, en un mot à tous ceux qui ont bien voulu contribuer au succès de la nouvelle édition.

Gotha, le 15 novembre 1901.

La Rédaction de l'Almanach de Gotha.

Table des Matières.

	Page
Portraits: Hélène reine d'Italie. — Victor-Emanuel III roi d'Italie. — Georges prince de Grèce. — Ernest prince héritier de Hohenlohe-Langenburg.	
Abréviations	VII
Calendrier.	
Chronologie — Fêtes — Explication des signes	IX
Eclipses du soleil, de la lune etc.	X
Calendrier des Protestants, des Catholiques et des Russes	XI
Calendrier des Juifs et des Mahométans	XXIII
Réduction du temps pour 44 villes relativement au midi de Lisbonne, Paris, Berlin et St-Petersbourg	XXIV
Annuaire généalogique.	
Première Partie. Généalogie des Maisons souveraines d'Europe (par ordre alphabétique)	1—108
Deuxième Partie. Généalogie des Seigneurs médiatisés d'Allemagne (par ordre alphabétique)	107—250
Troisième Partie. Généalogie d'autres Maisons princières non-souveraines d'Europe (par ordre alphabétique)	251—476
Annuaire diplomatique et statistique.	
Liste des États contenus dans l'Annuaire	478
Énumération de tous les <i>hauts fonctionnaires</i> des principaux États du monde, y compris les <i>Agents diplomatiques</i> et les Consuls, ainsi que <i>Notices statistiques</i> sur les différents pays	479—1154
Appendice.	
Liste des Souverains, Régents et Chefs d'État de tous les pays contenus dans l'Annuaire diplomatique et statistique	1155
Listes des Souverains contenus dans la Première Partie de l'Annuaire généalogique:	
a) d'après la date de l'avènement au trône	1157
b) d'après leur âge au 1er novembre 1901	1158
Liste des jours de naissance etc.	1160
Liste des fêtes nationales	1171
Liste des ordres	1171
Bureaux internationaux	1191
Documents diplomatiques	1196
<i>Additions et Changements</i>	1197
<i>Table alphabétique</i>	1202

Abréviations.

act. — actuel, actuellement.
 aduc, adsse — archiduc, archiduchesse.
 aff. — affaires.
 agt(a). — agent(s).
 altgr. — altgrave.
 amb. — ambassadeur, ambassade.
 att. — attaché.
 autr. — autrichien.
 bart. — baronnet.
 bat. — bataillon, bateau.
 batt. — batterie.
 bav. — bavarois.
 bghptm. — berghauptmann.
 C. — consul.
 capit. — capitaine.
 cav. — cavalerie.
 CG. — consul général.
 ch. d'aff. — chargé d'affaires.
 chamb. — chambellan.
 chanc. — chancelier.
 chât. — château.
 chev. — chevalier.
 Chre — Chambre.
 cl. — classe.
 col. — colonel.
 coll. — collation.
 comm. — commandeur ou commandant.
 comp. — compagnie.
 cons(a). — conseiller(s).
 cons. de coll. — conseiller de collège.
 cons. des constr. — conseiller des constructions.
 cons. de just. — conseiller de justice.
 cons. int. — conseiller intime.
 Consit. — consulat.
 ConsitG. — consulat général.

Cte — comte.
 Ctessa — comtesse.
 D. — Dame.
 D. — Doctor en théologie.
 dan. — danois.
 DCR. — Dame de la Croix étoilée (en Autriche).
 DdP. — Dame du palais de l'impératrice régnante d'Autriche-Hongrie.
 Dep. — Deputy.
 dép. — département, aussi dépôt et député.
 donair. — donairière.
 Dr. — docteur.
 duse — duchesse.
 E. e. et M. pl. — Envoyé extraordinaire et ministre plénipotentiaire.
 env. — environ.
 esc. — escadron.
 esp. — espagnol.
 Exe. — Excellence.
 FM. — feldmaréchal.
 FZM. — feldzeugmeister
 fin. — finances.
 gd, gde, gds — grand, grande, grands.
 gén. — général.
 gér. — gérant.
 gouv. — gouvernement.
 gth(a) — gentilhomme, gentilshommes.
 h. — hommes.
 hab. — habitants.
 hér. — héréditaire.
 hon. — honoraire.
 Illustr. — Illustrissime.
 inf. — infanterie.
 int. — intime.
 jkhr — jonkheer.

Ldgr. et ldgr. — landgrave.
 Ldgvine — landgravine.
 lég. — légation.
 lic. — licencié.
 LFM. — lieutenant-feld-maréchal.
 lt. — lieutenant.
 M. pl. — ministre plénipotentiaire.
 m. — marié(s).
 maj. — major.
 mbre(s) — membre(s).
 mgve, mgvine — margrave, margravine.
 min. — ministre.
 minist. — ministériel.
 morgant. — morgantique (ment).
 mqs(e) — marquis(e).
 MR. — ministre résident.
 nob. — noble.
 n. s. — nouveau style.
 O. — ordre.
 PC. — Privy Councillor, cons. privé.
 p. — page.
 par int. — par intérim.
 pers. — personnel.
 ppté — principauté.
 Pr. et pr. — prince.
 pr.-év. — prince-évêque.
 primog. — primogéniture.
 procur. — procurator.
 propr. — propriétaire.
 prov. — province.
 pruss. — prussien.
 psaa — principessa.
 pssse et pssse — princesse.
 Pssin — Prinzessin (princesse).
 rapp. — rapporteur(s).

VIII

rég. — régiment.	R. N. — royal navy.	suppl. — suppléant(s).
résid. — résidence, aussi résident.	secr. — secrétaire.	teut. — teutonique.
retr. — retraité.	sén. — sénateur.	V. et v. — voir.
Rev. (Reverend) = ré- vérend.	sgr — seigneur.	VC. — vice-consul.
roy. — royal(e).	ssecr. — sous-secrétaire.	VCG. — vice-consul-général.
Rt Hon. (Right Honourable) = très honorable.	St — Saint.	vcte — vicomte.
	succ. — succède.	v. s. — vieux style.
	suéd. — suédois.	wurt. — wurtembergeois.
	sup., supér. — supérieur.	

* après les noms de famille dans l'annuaire généalogique signifie que le titre de duc ou de prince n'est héréditaire que selon l'ordre de primogéniture; placé devant le nom d'un Etat étranger, dans les listes du corps diplomatique de l'annuaire diplomatique et statistique, l'astérisque signifie que le représentant de cet Etat a revu, corrigé et renvoyé à la Rédaction l'épreuve que celle-ci lui avait adressée.

Calendrier pour l'an 1902.

Toutes les données relatives au temps sont calculées en temps de l'Europe moyenne. — La déclinaison du Soleil est calculée pour le midi vrai du méridien 10° 43' 33" de longitude orientale de Greenwich.

Chronologie.

- l'année 1902 depuis la naissance de Jésus-Christ, année commune de 365 jours répond ;
 l'année 6615 de la période julienne ;
 2678 des Olympiades, ou à la 28^{me} année de la 670^{ème} Olympiade ;
 2655 de la fondation de Rome, selon Varron ;
 3649 de l'ère de Nabonassar ;
 5682 des Juifs, qui commence le 14 septembre 1901 et qui finit le 1^{er} octobre 1902 ;
 1319 des Mahométans, qui commence le 30 avril 1901 et qui finit le 9 avril 1902.

Cal. grégorien.

3
7
XXI
15
E

Comput ecclésiastique.

Nombre d'or
Cycle solaire
Épacte
Indiction romaine
Lettre dominicale

Cal. julien.

8
7
III
15
F

Fêtes mobiles.

26 janvier	Septuagésime	10 février
12 février	Cendres	27 février
19 février	Quatre-temps, Reminiscere	6 mars
30 mars	Pâques	14 avril
8 mai	Ascension	23 mai
18 mai	Pentecôte	2 juin
21 mai	Quatre-temps, Trinité	5 juin
17 septembre	Quatre-temps, Sainte-Croix	18 septembre
30 novembre	1 ^{er} Dimanche de l'Avent	1 ^{er} décembre
17 décembre	Quatre-temps, Sainte-Luce	18 décembre

Tableau des Pâques.

12 avril	1903	6 avril
8 avril	1904	28 mars
23 avril	1905	17 avril
15 avril	1906	2 avril

Explication des signes.

Nouvelle Lune
Premier Quartier
Pleine Lune
Dernier Quartier
Jour de jeûne

☾ Lune
☉ Nœud ascend.
☿ " descend.
♈ B. boréal
♋ A. austral

° degré
' minute
" seconde
^h heure
^m minute
^s seconde

Eclipses de Soleil et de Lune. Vénus dans le plus grand éclat

I. Éclipse partielle de Soleil le 8 avril, invisible à Gotha.

Commencement de l'éclipse à 2 h. 21 m. du soir.
Fin de l'éclipse " 8 " 30 " " "

Visible dans les régions arctiques.

II. Éclipse totale de Lune le 22 avril, en partie visible à Gotha.

Commencement de l'éclipse générale à 6 h. 0 m. du soir.
Commencement de l'éclipse totale " 7 " 10 " " "
Fin de l'éclipse totale " 8 " 25 " " "
Fin de l'éclipse générale " 9 " 45 " " "

Visible en Australie, en Asie, en Europe, en Afrique et à la pointe orientale de l'Amérique méridionale.

III. Éclipse partielle de Soleil le 7—8 mai, invisible à Gotha.

Commencement de l'éclipse le 7 mai à 9 h. 43 m. du soir.
Fin de l'éclipse le 8 " " 1 " 26 " du matin

Visible dans la Nouvelle-Zélande.

IV. Éclipse totale de Lune le 17 octobre, en partie visible à Gotha.

Commencement de l'éclipse générale à 5 h. 17 m. du matin
Commencement de l'éclipse totale " 6 " 19 " " "
Fin de l'éclipse totale " 7 " 48 " " "
Fin de l'éclipse générale " 8 " 50 " " "

Visible dans l'Europe et l'Afrique occidentales, en Amérique, à la pointe orientale de l'Australie et au nord-est de l'Asie.

V. Éclipse partielle de Soleil le 31 octobre, visible à Gotha.

Commencement de l'éclipse à 6 h. 59 m. du matin
Fin de l'éclipse " 11 " 3 " " "

Visible dans la moitié du nord-est de l'Europe et à l'intérieur de l'Asie.

VI. Vénus dans le plus grand éclat le 10 janvier et le 20 mars.

Les quatre saisons.

L'équinoxe du Printemps, ou l'entrée du Soleil dans le signe du *Bélier* aura lieu le 21 mars à 2 h. du soir.

Le solstice d'Été, ou l'entrée du Soleil dans le signe du *Cancer*, aura lieu le 22 juin à 10 h. du matin.

L'équinoxe d'Automne, ou l'entrée du Soleil dans le signe de la *Balance* aura lieu le 22 septembre à 1 h. du matin.

Le solstice d'Hiver, ou l'entrée du Soleil dans le signe du *Capricorne* aura lieu le 22 décembre à 7 h. du soir.

Signes du zodiaque.

Septentrionaux.		Méridionaux.	
♈ Bélier 0°	♋ Cancer 90°	♎ Balance 180°	♏ Capric. 270°
♉ Taureau 30	♌ Lion 120	♍ Scorpion 210	♐ Verseau 300
♊ Gémeaux 60	♍ Vierge 150	♎ Sagittaire 240	♑ Poissons 330

Janvier, 31 jours.

XI

Soleil au signe du verseau le 20.

Jours de la sem.	Calendrier des		Calendrier Russe.	Temps moyen au midi vrai.
	Protestants.	Catholiques.		
M	1 <i>Nouvel an</i> ☿	<i>Circoncision</i>	19 <i>Déc. 1901. Bon.</i>	12 ^h 3 ^m 24 ^s *
J	2 Abel, Seth	Macaire	20 Ignace	3 52
V	3 Énoque	Geneviève	21 Julienne	4 20
S	4 Tite	Rigobert	22 Anastasie	4 48
D	5 <i>Apr. Nouv. an</i>	<i>Av. Nouv. an</i>	23 <i>Av. Noël</i>	12 5 15
L	6 <i>Épiphanie</i>	<i>Épiphanie</i>	24 Eugénie	5 42
M	7 Isidore	Nocas	25 Noël	6 9
M	8 Erard	Lucien	26 <i>Ste. Vierge</i>	6 35
J	9 Martial ☿	Julien	27 <i>Stienne</i>	7 1
V	10 Paul, erm.	Guillaume	28 30 000 Martyrs	7 26
S	11 Hygine	Théodose	29 Innocents	7 50
D	12 <i>L. apr. l'Épiph.</i>	<i>1. apr. l'Épiph.</i>	30 <i>Apr. Noël</i>	12 8 14
L	13 Hilaire	<i>Bapt. d. J.-C.</i>	31 Mélanie	8 37
M	14 Félix	Hilaire	1 <i>Janv. 1902. Circ.</i>	9 0
M	15 Maur	Maur	2 Sylvestre	9 22
J	16 Marcel	Marcel	3 Malachie	9 43
V	17 Antoine ☿	Antoine	4 70 Apôtres	10 4
S	18 Prisque	Ch. d. S. Pierre	5 Théopempte	10 24
D	19 <i>2. apr. l'Épiph.</i>	<i>2. apr. l'Épiph.</i>	6 <i>Épiphanie</i>	12 10 43
L	20 Fab., Sébast.	Sébastien	7 Jean.-Bapt.	11 1
M	21 Agnès	Agnès	8 Georges Chos.	11 19
M	22 Vincent	Vincent	9 Polyucte	11 36
J	23 Emérence	Raymond	10 Grégoire d. N.	11 52
V	24 Timothée ☿	Babylas	11 Théodose	12 7
S	25 <i>Conv. d. S. P.</i>	<i>Conv. d. S. Paul</i>	12 Tatiane	12 22
D	26 <i>Septuagésime</i>	<i>Septuagésime</i>	13 <i>1. après l'Épiph.</i>	12 12 36
L	27 Jean Ohrys.	Jean Ohrys.	14 Pères d. Sinai	12 49
M	28 Charlemagne	Charlemagne	15 Paul de Thèbes	13 1
M	29 Valère	Franç. d. Sales	16 Pierre-ès-liens	13 12
J	30 Adelgonde	Bathilde	17 Antoine	13 23
V	31 Virgile ☿	Marcelle	18 Athan., Cyrille	13 32

Jan- vier.	Cours de la Lune.	Jan- vier.	Déclinaison du Soleil.	Jan- vier.	Déclinaison du Soleil
1	☾ D. Q. 5 h. 8 m. du soir.	1	23° 4' A.	17	20° 52' A.
4	☾☾	5	22 54	19	20 28
5	☾ Apogée.	6	22 42	21	20 5
9	☾ N. L. 10 h. 15 m. du soir.	7	22 28	23	19 36
17	☾ Pr. Q. 7 h. 38 m. du matin.	9	22 12	25	19 7
18	☾☽	11	21 55	27	18 37
21	☾ Périgée.	13	21 36	29	18 6
24	☽ Pl. L. 1 h. 6 m. du matin.	15	21 15	31	17 34
31	☾ D. Q. 2 h. 9 m. du soir.				
31	☾☾				

** 2

Février, 28 jours.

Soleil au signe des poissons le 19.

Jours de la sem.	Calendrier des		Calendrier Russe.	Temps moyen au midi vrai.
	Protestants.	Catholiques.		
S	1 Brigitte	Ignace	19 Janvier. Macaire	12° 13' 41"
D	2 <i>Sezag. Purific.</i>	<i>Sezag. Purific.</i>	20 2. après l'Épiph.	12 13 49
L	3 Blaise	Blaise	21 Maxime	13 57
M	4 Véronique	Gilbert	22 Timothée	14 3
M	5 Agathe	Agathe	23 Clément	14 9
J	6 Dorotheé	Vaast	24 Xénie	14 14
V	7 Richard	Romuald	25 Grégoire	14 19
S	8 Salomon ☉	Jean de Matha	26 Xénophon	14 21
D	9 <i>Estomihi</i>	<i>Quinquagésime</i>	27 3. après l'Épiph.	12 14 24
L	10 Scholastique	Scholastique	28 Ephraïme d. S.	14 26
M	11 Mardi gras	<i>Mardi gras</i>	29 Ignace	14 27
M	12 Cendres	<i>Cendres</i> †	30 3 Pères d'église	14 27
J	13 Castor	Léon	31 Cyrus, Jean	14 26
V	14 Valentin	Valentin †	1 Février. Tryph.	14 25
S	15 Faustin ☽	Faustin, Jovite †	2 Purification	14 23
D	16 <i>Invocavit</i>	<i>1. Quadragésime</i>	3 4. apr. l'Ép. Tr.	12 14 20
L	17 Constance	Théodule	4 Isidore	14 16
M	18 Concorde	Siméon	5 Agathe	14 11
M	19 Gabin	<i>Quatre-temps</i> †	6 Boucole	14 6
J	20 Euchère	Euchère	7 Parthène	14 0
V	21 Eléonore	Pépin †	8 Théodore Strat.	13 54
S	22 Chaire d.S.P. ☽	Isabelle †	9 Nicéphore	13 47
D	23 <i>Reminiscere</i>	<i>2. Reminiscere</i>	10 Septuagésime	12 13 39
L	24 Mathias	Mathias	11 Blaise	13 31
M	25 Victor	Taraise	12 Melèce, At.	13 22
M	26 Nestor	Nestor †	13 Martinien	13 12
J	27 Léandre	Honorine	14 Auxence	13 2
V	28 Juste	Romain †	15 Onésime	12 51

Févr.	Cours de la Lune.	Févr.	Déclinaison du Soleil.	Févr.	Déclinaison du Soleil.
1	☾ Apogée.	1	17° 17' A.	15	12° 54' A.
8	☉ N. L. 2 h. 21 m. du soir.	8	16 43	17	12 18
14	☾☽	5	16 7	19	11 31
15	☽ Pr. Q. 8 h. 57 m. du soir.	7	15 31	21	10 48
16	☾ Périgée.	9	14 53	23	10 4
22	☉ Pl. L. 2 h. 8 m. du soir.	11	14 14	25	9 20
27	☾☽	13	13 35	27	8 35



Victor-Emmanuel III
Roi d'Italie

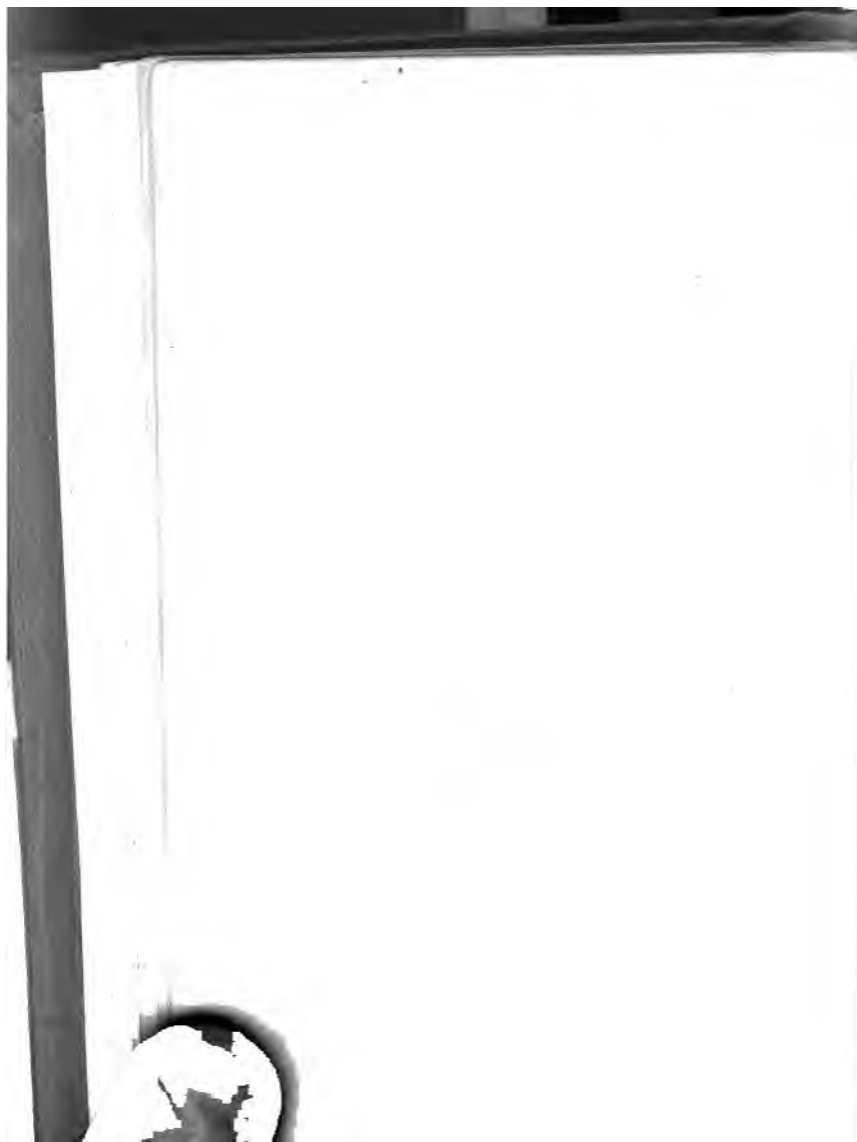

Mars, 31 jours.

XIII

Soleil au signe du bélier le 21.

Jours de la sem.	Calendrier des		Calendrier Russe.	Temps moyen au midi vrai.
	Protestants.	Catholiques.		
S	1 Aubin	Aubin †	16 <i>Février</i> . Pamph.	12 ^h 12 ^m 40 ^s
D	2 <i>Oculi</i> ☾	3. <i>Oculi</i>	17 <i>Mjaessopoust</i>	12 12 28
L	3 Cunégonde	Cunégonde	18 Léon, p.	12 16
M	4 Adrien	Casimir	19 Archippe	12 3
M	5 Frédéric	<i>Mi-carême</i> †	20 Léon de Cat.	11 50
J	6 Fridolin	Colette	21 Timothée	11 37
V	7 Félicité	Thomas d'Aqu. †	22 Martyrs à Eug.	11 23
S	8 Philémon	Philémon †	23 Polycarpe	11 9
D	9 <i>Laetare</i>	4. <i>Laetare</i>	24 <i>Suuropoust</i>	12 10 54
L	10 Alexandre ☽	Droctovée	25 C. d. gr. car.	10 39
M	11 Rose	Euloge	26 Porphyre	10 25
M	12 Grégoire	Pol de Léon †	27 Procope	10 7
J	13 Ernest	Euphrasie	28 Basile	9 51
V	14 Zacharie	Lubin †	1 <i>Mars</i> . <i>Eudoxie</i>	9 35
S	15 Christophe	Longin †	2 Théodote	9 18
D	16 <i>Judica</i> ☾	5. <i>Passion</i>	3 1. <i>du carême</i>	12 9 1
L	17 Gertrude	Patrice	4 Gerasime	8 44
M	18 Anselme	Alexandre	5 Conon	8 26
M	19 Joseph	Joseph †	6 42 Martyrs	8 9
J	20 Hubert	Joachim	7 Basile	7 51
V	21 Benoît	Benoît †	8 Théophylacte	7 33
S	22 Casimir	Epaphrodite †	9 40 <i>Martyrs</i>	7 15
D	23 <i>Rameaux</i>	6. <i>Rameaux</i>	10 3. <i>du carême</i>	12 6 56
L	24 Gabriel ☽	Simon	11 Sophron	6 38
M	25 <i>Annonc. d. M.</i>	<i>Ann. d. Marie</i>	12 Théophane	6 20
M	26 Emanuel	Bertillon †	13 Nicéphore	6 1
J	27 <i>Jéudi-Saint</i>	<i>Jéudi-Saint</i> †	14 Benoît	5 43
V	28 <i>Vendr.-Saint</i>	<i>Vendr.-Saint</i> †	15 Agape	5 24
S	29 Eustase	Eustase †	16 Sabin	5 6
D	30 D. <i>Pâques</i>	D. <i>Pâques</i>	17 3. <i>du car. Alex.</i>	12 4 47
L	31 L. <i>Pâques</i>	L. <i>Pâques</i>	18 Cyrille	4 29

Mars	Cours de la Lune.	Mars	Déclinaison du Soleil.	Mars	Déclinaison du Soleil.
1	☾ Apogée.	1	7° 50' A.	17	1° 37' A.
2	☾ D. Q. 11 h. 39 m. du matin.	3	7 6	19	0 49
10	☽ N. L. 3 h. 50 m. du matin.	5	6 19	21	0 2 A.
13	☽ ☽	7	5 32	23	0 45 B.
13	☾ Périgée.	9	4 45	25	1 33
16	☾ Pr. Q. 11 h. 13 m. du soir.	11	3 58	27	2 20
24	☽ Pl. L. 4 h. 21 m. du matin.	13	3 11	29	3 7
26	☽ ☽	15	2 24	31	3 53
29	☾ Apogée.				

Soleil au signe du taureau le 21.

Jours de la sem.	Calendrier des		Calendrier Russe.	Temp. moyen midi v.
	Protestants.	Catholiques.		
M	1 Théodore	☾ Valéry	19 Mars. Chrys.	12° 4m
M	2 Théodosie	Franç. de Paule	20 Mart. d. Sabbas	2
J	3 Darius	Richard †	21 Jacques	3
V	4 Ambroise	Ambroise	22 Basile	3
S	5 Maxime	Irène	23 Nicon	2
D	6 Quasimodo	1. Quasimodo	24 4. du carême	12 2
L	7 Hégésippe	Hégésippe	25 Ann. d. Marie	2
M	8 Apollonius	⊕ Édèse	26 Gabriel, a.	2
M	9 Démètre	Marie Ég.	27 Matrone	1
J	10 Daniel	Fulbert	28 Hilaire	1
V	11 Ezechiel	Léon le Gr.	29 Marc d'Arèth.	1
S	12 Jules	Jules	30 Jean Oltmax	1
D	13 Misér. Dom.	2. Misér. Dom.	31 5. du carême	12 0 4
L	14 Tiburce	Tiburce	1 Avril. Mar. d'ég.	0 1
M	15 Olympie	3 Paterne	2 Tite	0 1
M	16 Carise	Fructueux	3 Nicéas	12 0
J	17 Rodolphe	Anicet	4 Joseph	11 59 4
V	18 Valérien	Parfait	5 Théodule	59 3
S	19 Hermagore	Timon	6 Eutyché	59 1
D	20 Jubilate	3. Jubilate	7 6. Rameaux	11 59
L	21 Adolairé	Anselme	8 Hérodition	58 5
M	22 Soter	⊕ Soter	9 Eupsyche	58 8
M	23 Georges	Georges	10 Térance	58 2
J	24 Albert	Beuve	11 Jeudi-Saint	58 14
V	25 Marc, évang.	Marc, évang.	12 Vendredi-Saint	58 1
S	26 Clet	Clet	13 Samedi-Saint	57 52
D	27 Cantate	4. Cantate	14 D. Pâques	11 57 42
L	28 Vital	Vital	15 L. Pâques	57 32
M	29 Sibylle	Robert	16 Agapie	57 28
M	30 Eutrope	☾ Eutrope	17 Siméon	57 15

Avr.	Cours de la Lune.	Avr.	Déclinaison du Soleil.	Avr.	Déclinaison du Soleil.
1	☾ D. Q. 7 h. 24 m. du matin.	1	4° 17' B.	17	10° 14' B.
8	☾ N. L. 2 h. 50 m. du soir.	8	5 3	19	10 56
9	☾ ☽	5	5 49	21	11 37
10	☾ Périgée.	7	6 34	23	12 18
15	☽ Pr. Q. 6 h. 26 m. du matin.	9	7 19	25	13 58
22	☽ Pl. L. 7 h. 20 m. du soir.	11	8 4	27	13 37
23	☾ ☽	13	8 48	29	14 15
26	☾ Apogée.	15	9 31		
30	☾ D. Q. 11 h. 58 m. du soir.				

Mai, 31 jours.

15

Soleil au signe des gémeaux le 23.

Jours de la sem.	Calendrier des		Calendrier Russe.	Temps moyen au midi vrai.
	Protestants.	Catholiques.		
J	1 Phil. Jacques	Jacq., Phil.	18 <i>Auril.</i> Jean	11 ^h 57 ^m 6 ^s
V	2 Sigismond	Athanase	19 Jean, erm.	56 59
S	3 Inv. d. l. cr.	Inv. Ste-croix	20 Théod. de Tr.	56 52
D	4 <i>Rogate</i>	5. <i>Rogate</i>	21 1. après Pâques	11 56 45
L	5 Godard	Augustin	22 Théodore	56 39
M	6 Jean, port.	Jean P. Lat.	23 <i>Georges</i>	56 34
M	7 Geoffroi	Stanislas	24 Sabbas	56 29
J	8 <i>Ascension</i>	<i>Ascension</i>	25 Marc, évang.	56 25
V	9 Job	Grég. de Naz.	26 Basile d'Am.	56 21
S	10 Victor	Gordien	27 Siméon	56 18
D	11 <i>Exaudi</i>	6. <i>Exaudi</i>	28 2. apr. Pâques	11 56 16
L	12 Pancrace	Epiphane	29 9 Martyrs	56 14
M	13 Servais	Servais	30 Jacques, ap.	56 12
M	14 Chrétien	Pacôme	1 <i>Mai.</i> Jérémie	56 11
J	15 Sophie	Isidore	2 Athanase	56 11
V	16 Pérégrin	Honoré	3 Timoth., Maure	56 11
S	17 Jodelet	Pascal	4 Pélagie	56 12
D	18 <i>D. Pentecôte</i>	<i>D. Pentecôte</i>	5 3. après Pâques	11 56 14
L	19 <i>L. Pentecôte</i>	<i>L. Pentecôte</i>	6 Job	56 16
M	20 Anastase	Bernardin	7 Inv. d. l. croix	56 18
M	21 Pudent	<i>Quatre-temps</i>	8 <i>Cons. de l'eau.</i> J.	56 21
J	22 Héliène	Julie	9 Isaïe, pr. [Th.	56 24
V	23 Didier	Didier	10 Simon	56 28
S	24 Susanne	Donatien	11 Rénov. d. C.	56 33
D	25 <i>Trinité</i>	<i>Trinité</i>	12 4. après Pâques	11 56 38
L	26 Béda	Zacharie	13 Glycère	56 44
M	27 Florent	Hildevert	14 Isidore	56 50
M	28 Guillaume	Germain	15 Pacôme	56 57
J	29 Couno	<i>Fête-Dieu</i>	16 Théodore	57 4
V	30 Wigand	Ferdinand	17 Andronique	57 11
S	31 Pétronille	Pétronille	18 Théodote	57 19

Mal	Cours de la Lune.	Mal	Déclinaison du Soleil.	Mal	Déclinaison du Soleil.
7	☾	1	14° 52' B.	17	19° 10' B.
7	☾ N. L. 11 h. 45 m. du soir.	3	15 28	19	19 37
8	☾ Périgée.	5	16 3	21	20 3
14	☾ Pr. Q. 2 h. 40 m. du soir.	7	16 37	23	20 27
20	☾	9	17 10	25	20 49
22	☾ Pl. L. 11 h. 46 m. du matin.	11	17 42	27	21 11
23	☾ Apogée.	13	18 18	29	21 31
30	☾ D. Q. 1 h. 0 m. du soir.	15	18 42	31	21 49

Juin, 30 jours.

Soleil au signe du cancer le 22.

Jours de la sem.	Calendrier des		Calendrier Russe.	Temps moyen au midi vrai.
	Protestants.	Catholiques.		
D	1 1. apr. <i>Trinité</i>	2. apr. <i>Pentec.</i>	19 <i>Mai. 5. après P.</i>	11 ^h 57 ^m 28 ^s
L	2 Éphraïme	Pothin	20 Thalelée	57 37
M	3 Érasme	Clotilde	21 Const., Hélène	57 46
M	4 Carpace	Optat	22 Basillaque	57 56
J	5 Boniface	Boniface	23 <i>Ascension</i>	58 6
V	6 Bénin	Claude	24 Siméon	58 16
S	7 Lucrèce	Mériadec	25 Tête d. J.-B.	58 27
D	8 2. apr. <i>Trinité</i>	3. apr. <i>Pentec.</i>	26 6. après <i>Pâques</i>	11 58 38
L	9 Félicien	Pélagie	27 Hellade	58 50
M	10 Onouphre	Landry	28 Nicéas	59 1
M	11 Barnabé	Barnabé	29 Théodosie	59 13
J	12 Basilides	Olympe	30 Isac d. Dalm.	59 25
V	13 Tobie	Antoine d. Pad.	31 Hermé	59 37
S	14 Ellisée	Basile le Gr.	1 <i>Juin. Justin</i>	11 59 50
D	15 3. apr. <i>Trinité</i>	4. apr. <i>Pentec.</i>	2 <i>D. Pentecôte</i>	12 0 2
L	16 Justine	François Régis	3 <i>L. Pentecôte</i>	0 15
M	17 Volkmar	Avit	4 Métrophane	0 28
M	18 Gervais	Marine	5 Dorothee	0 41
J	19 Silvère	Gerv. et Prot.	6 Bessarion	0 53
V	20 Sylas	Sylvère	7 Théodote	1 6
S	21 Albin	Raoul	8 Théod. Str.	1 19
D	22 4. apr. <i>Trinité</i>	5. apr. <i>Pentec.</i>	9 <i>Toussaint</i>	12 1 32
L	23 Basile	Agrippine	10 <i>C. d. car. d. Pierre</i>	1 45
M	24 <i>Jean-Baptiste</i>	<i>Nat. S. J.-B.</i>	11 Barth., Barn.	1 58
M	25 Enloge	Prosper	12 Onouphre	2 11
J	26 Jérémie	Babolein	13 Acyline	2 23
V	27 7 Dormants	Crescent	14 Elisa	2 36
S	28 Léon	Irénée	15 Amos	2 48
D	29 5. ap. <i>Tr. P. et P.</i>	6. apr. <i>P. P. et P.</i>	16 2. après <i>Pentecôte</i>	12 3 1
L	30 Mém. d. S. P.	Martial	17 Manuel	3 13

Juin	Cours de la Lune.	Juin	Déclinaison du Soleil.	Juin	Déclinaison du Soleil.
3	☾	1	21° 58' B.	17	23° 22' B.
6	☾ Périgée.	3	22 14	19	23 25
6	☉ N. L. 7 h. 11 m. du matin.	5	22 28	21	23 27
13	☉ Pr. Q. 12 h. 54 m. du matin.	7	22 41	23	23 27
16	☾	9	22 53	25	23 26
19	☾ Apogée.	11	23 3	27	23 22
21	☉ Pl. L. 3 h. 17 m. du matin.	13	23 11	29	23 17
28	☾ D. Q. 10 h. 52 m. du soir.	15	23 17		
30	☾				



*Georges
Prince de Grèce.*

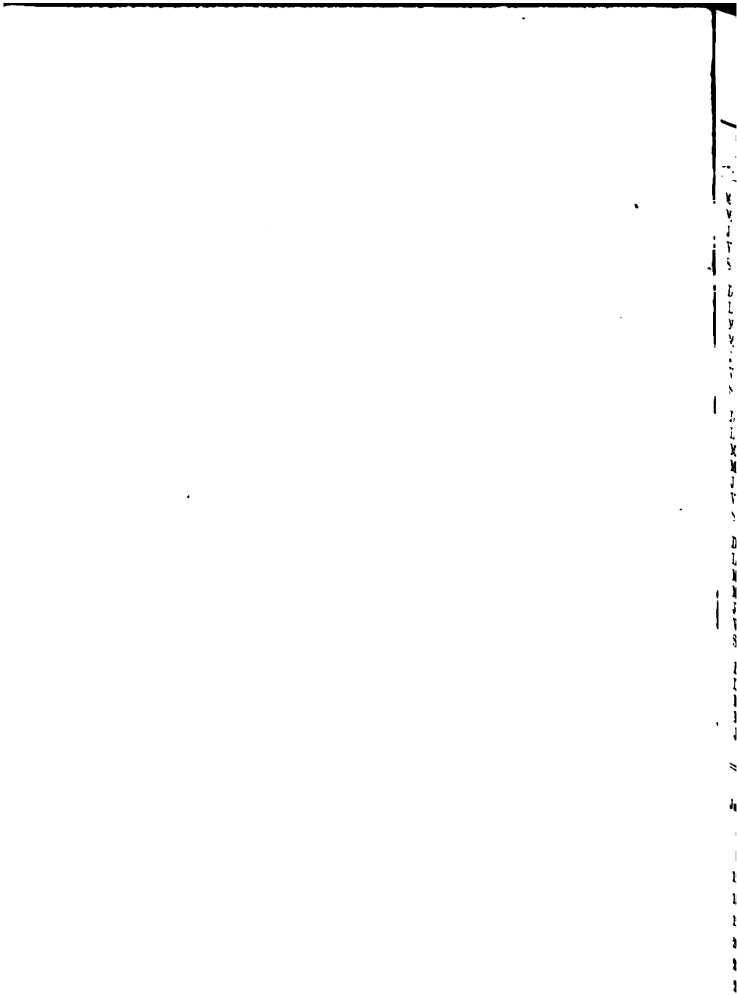

Juillet, 31 jours.

XVII

Soleil au signe du Lion le 25.

Jours de la sem.	Calendrier des		Calendrier Russe.	Temps moyen au midi vrai.
	Protestants.	Catholiques.		
M	1 Théobald	Domitien	18 <i>Juin</i> . Léonce	12 ^h 3 ^m 25 ^s
M	2 <i>Visit. d. l. V.</i>	<i>Visitat. d. l. V.</i>	19 Judas, ap.	3 37
J	3 Corneille	Anatole	20 Méthodius	3 48
V	4 Ulric	Berthe	21 Julien	3 59
S	5 Charlotte ☉	Zoé	22 Eusèbe	4 10
D	6 6. <i>apr. Trinité</i>	7. <i>apr. Pentec.</i>	23 4. <i>apr. Pentecôte</i>	12 4 21
L	7 Guillibaud	Pantène	24 <i>Naiss. d. J.-B.</i>	4 31
M	8 Killen	Procope	25 Fébronie	4 41
M	9 Cyrille	Cyrille	26 David d. Th.	4 51
J	10 Les 7 frères	Félicité	27 Samson	5 0
V	11 Pie	Benoît	28 <i>Fin du carême</i>	5 8
S	12 Henry ☽	Gualbert	29 <i>Pierre et Paul</i>	5 16
D	13 7. <i>apr. Trinité</i>	8. <i>apr. Pentec.</i>	30 4. <i>apr. Pentecôte</i>	12 5 24
L	14 Bonaventure	Bonaventure	1 <i>Juillet</i> . Côme, D.	5 31
M	15 Divis. d. Ap.	Henri	2 Habit d. N. D.	5 38
M	16 Ruth	Eustate	3 Hyacinthe	5 44
J	17 Alexis	Alexis	4 André	5 50
V	18 Eugène	Arnoult	5 Athanase	5 55
S	19 Ruïne	Vincent de Paul	6 Sisoë le Gr.	6 0
D	20 8. <i>apr. Trin.</i> ☉	9. <i>apr. Pentec.</i>	7 5. <i>apr. Pentecôte</i>	12 6 4
L	21 Praxédès	Victor	8 Procope	6 8
M	22 Madeleine	Madeleine	9 Pancrace	6 11
M	23 Apollinaire	Apollinaire	10 45 Martyrs	6 14
J	24 Christine	Christine	11 Euphémie	6 16
V	25 Jacq. le Maj.	Jacques le Maj.	12 Procle, Hilaire	6 17
S	26 Anne	Anne	13 Gabriel, a.	6 18
D	27 9. <i>apr. Trinité</i>	10. <i>apr. Pentec.</i>	14 6. <i>apr. Pentecôte</i>	12 6 18
L	28 Pantaléon ☽	Samson	15 Cérique	6 18
M	29 Béatrice	Marthe	16 Athénogène	6 17
M	30 Abdon	Juliette	17 Marine	6 15
J	31 Ignace	Germain l'Aux.	18 Hyacinthe	6 13

Juill.	Cours de la Lune.	Juill.	Déclinaison du Soleil.	Juill.	Déclinaison du Soleil.
4	☾ Périgée.	1	23° 10' B.	17	21° 20' B.
5	☉ N. L. 1 h. 59 m. du soir.	3	23 2	19	20 59
12	☽ Pr. Q. 1 h. 47 m. du soir.	5	22 52	21	20 37
13	☾☽	7	22 40	23	20 14
17	☽ Apogée.	9	22 27	25	19 49
20	☉ Pl. L. 5 h. 45 m. du soir.	11	22 13	27	19 23
27	☾☽	13	21 57	29	18 56
28	☾ D. Q. 6 h. 15 m. du matin.	15	21 39	31	18 27

Août, 31 jours.

Soleil au signe de la vierge le 24.

Jours de la sem.	Calendrier des		Calendrier Russe.	Temps moyen au midi vrai.
	Protestants.	Catholiques.		
V	1 Pierre-ès-liens	Pierre-ès-liens	19 <i>Juillet</i> . Maor.	12 ^a 6 ^m 10 ^s
S	2 Gustave	Alphonse	20 Èlle	6 7
D	3 10. apr. <i>Trin.</i> ☉	11. apr. <i>Pentec.</i>	21 7. après <i>Pentecôte</i>	12 6 8
L	4 Dominique	Dominique	22 Madeleine	5 59
M	5 Oswald	Casten	23 Trophime	5 54
M	6 Transf. d. N.-S.	Transf. d. N.-S.	24 Christine	5 49
J	7 Afra	Gaëtan	25 Décès d'Anne	5 42
V	8 Cyriaque	Sévère	26 Hermolaus	5 36
S	9 Roland	Secondien	27 Pantélémon	5 27
D	10 11. apr. <i>Trinité</i>	12. apr. <i>Pentec.</i>	28 8. après <i>Pentecôte</i>	12 5 19
L	11 Armand ☽	Suzanne	29 Callinique	5 10
M	12 Claire	Claire	30 Silas, Silvain	5 1
M	13 Hippolyte	Hippolyte	31 Eudocime	4 51
J	14 Eusèbe	Eusèbe †	1 <i>Août</i> . B. d. l. cr.	4 41
V	15 Assomption	<i>Assomption</i>	2 Étienne	4 30
S	16 Roch	Roch	3 Isaac et Ant.	4 18
D	17 12. apr. <i>Trinité</i>	13. apr. <i>Pentec.</i>	4 9. après <i>Pentec.</i>	12 4 6
L	18 Agapète	Hélène	5 Eusigne	3 53
M	19 Sébaud ☽	Donat	6 <i>Transfigurat.</i>	3 40
M	20 Bernard	Bernard	7 Domèce	3 27
J	21 Adolphe	Privat	8 Émilien	3 18
V	22 Philibert	Symphorien	9 Matthias	2 58
S	23 Zachée	Sidoine, év.	10 Laurent	2 48
D	24 13. apr. <i>Trinité</i>	14. apr. <i>Pentec.</i>	11 10. apr. <i>Pentec.</i>	12 2 28
L	25 Louis	Louis, roi	12 Phocle	2 12
M	26 Samuel ☽	Zéphirin	13 Maxime	1 56
M	27 Guebard	Césaire	14 Michée	1 39
J	28 Augustin	Augustin	15 <i>Assomption</i>	1 22
V	29 Déc. S. J.-B.	Déc. S. J.-B.	16 Sualre	1 5
S	30 Benjamin	Flacre	17 Myron	0 47
D	31 14. apr. <i>Trinité</i>	15. apr. <i>Pentec.</i>	18 11. apr. <i>Pentecôte</i>	12 0 29

Août	Cours de la Lune.	Août	Déclinaison du Soleil.	Août	Déclinaison du Soleil.
1	☾ Périgée.	1	18° 18' B.	17	18° 39' B.
3	● N. L. 9 h. 17 m. du soir.	3	17 42	19	18 1
9	☾☽	5	17 11	21	12 22
11	☽ Pr. Q. 5 h. 24 m. du matin.	7	16 38	23	11 42
13	☾ Apogée.	9	16 4	25	11 1
19	☽ Pl. L. 7 h. 3 m. du matin.	11	15 30	27	10 19
23	☾☽	13	14 54	29	9 37
26	☽ D. Q. 12 h. 4 m. du soir.	15	14 17	31	8 55
29	☾ Périgée.				

Septembre, 30 jours.

XIX

Soleil au signe de la balance le 24.

Jours de l'année	Calendrier des		Calendrier Russe.	Temps moyen au midi vrai.
	Protestants.	Catholiques.		
1	1 Elol	Leu, Gilles	19 Août. André	19 ^h 0 ^m 10 ^s
2	2 Absalon	Juste	20 Samuel	11 59 53
3	3 Mansuy	Mansuy	21 Thadée	59 33
4	4 Rosalie	Rosalie	22 Agathonique	59 14
5	5 Hercule	Victorin	23 Loup	58 54
6	6 Magne	Onésiphore	24 Eutyche	58 34
7	7 15. apr. <i>Trinité</i>	16. apr. <i>Pentec.</i>	25 18. apr. <i>Pentecôte</i>	11 58 14
8	8 <i>Nativ. d. I. V.</i>	<i>Nativ. d. I. V.</i>	26 Adrien, Nat.	57 54
9	9 Bruno	Omer	27 Pimène	57 34
10	10 Sosthène	Pulchérie	28 Moïse	57 18
11	11 Protus	Hyacinthe	29 <i>Décap. d. J. - B.</i>	56 53
12	12 Syrus	Serdot	30 Alexandre N.	56 33
13	13 Materne	Maurille	31 <i>Ceint. d. N. D.</i>	56 11
14	14 16. apr. <i>Trinité</i>	17. apr. <i>Pentec.</i>	1 Sept. 18. apr. <i>Ptc.</i>	11 55 49
15	15 Nicomède	Nicomède	2 Mamas	55 28
16	16 Euphémie	Euphémie	3 Anthyme	55 7
17	17 Lambert	<i>Quatre-temps</i> †	4 Babyle	54 46
18	18 Tite	Ferréol	5 Zacharie	54 24
19	19 Sidonie	Janvier †	6 Michel, a.	54 3
20	20 Fauste	Eustache †	7 Sozon	53 43
21	21 17. apr. <i>Trinité</i>	18. apr. <i>Pentec.</i>	8 14. ap. <i>P.N. d. I. V.</i>	11 53 20
22	22 Maurice	Maurice	9 Joach., Anne	52 59
23	23 Thècle	Lin, pape	10 Ménodore	52 38
24	24 Conc. S.J.-B. ☉	Andoche	11 Théodore	52 17
25	25 Cléophas	Firmin	12 Autonome	51 57
26	26 Cyprien	Justine	13 Cornelle	51 36
27	27 Côme, Damien	Côme, Damien	14 <i>Exalt. d. I. croix</i>	51 16
28	28 18. apr. <i>Trinité</i>	19. apr. <i>Pentec.</i>	15 14. apr. <i>Pentecôte</i>	11 50 56
29	29 Michel	Michel	16 Euphémie	50 36
30	30 Jérôme	Jérôme	17 Sophie	50 16

Sept.	Cours de la Lune.	Sept.	Déclinaison du Soleil.	Sept.	Déclinaison du Soleil.
2	☉ N. L. 6 h. 19 m. du matin.	1	8° 38' E.	17	2° 32' B.
5	☾	3	7 49	19	1 46
9	☽ Pr. Q. 11 h. 15 m. du soir.	5	7 5	21	0 59
10	☾ Apogée.	7	6 20	23	0 12 B.
17	☉ Pl. L. 7 h. 23 m. du soir.	9	5 35	25	0 34 A.
20	☾	11	4 50	27	1 21
23	☾ Périgée.	13	4 4	29	2 8
24	☉ D. Q. 5 h. 31 m. du soir.	15	3 18		

Octobre, 31 jours.

Soleil au signe du scorpion le 24.

Jours de la sem.	Calendrier des		Calendrier Russe.	Temps moyen au midi vrai.
	Protestants.	Catholiques.		
M	1 Rémi	● Rémi	18 <i>Septembre</i> . Eum.	11 ^h 49 ^m 56 ^s
J	2 Léodegare	Anges gard.	19 Trophime	49 37
V	3 Jaire	Antonin	20 Eustate	49 18
S	4 François	François d'Ass.	21 Oodrate	49 0
D	5 19. apr. <i>Trinité</i>	20. apr. <i>Pentec.</i>	22 16. apr. <i>Pentecôte</i>	11 48 42
L	6 Frédérique	Bruno	23 Conc. d. J.-B.	48 24
M	7 Abadias	Serge	24 Thècle	48 6
M	8 Pélagie	Brigitte	25 Euphr., Serge	47 49
J	9 Denis	ⓓ Denis	26 <i>Exil d. Jean Th.</i>	47 32
V	10 Géréron	Pynite	27 Callistrate	47 16
S	11 Burchard	Gomer	28 Chariton	47 0
D	12 20. apr. <i>Trinité</i>	21. apr. <i>Pentec.</i>	29 17. apr. <i>Pentecôte</i>	11 46 45
L	13 Edouard	Edouard	30 Grég. d'Arm.	46 30
M	14 Calixte	Calixte, p.	1 Oct. <i>Pr. d. Mar.</i>	46 15
M	15 Hedwige	Thérèse	2 Cyprien	46 1
J	16 Gall	Gall	3 Denis	45 48
V	17 Florent	ⓕ Florent	4 Hierothée	45 35
S	18 Luc	Luc, évang.	5 Charitine	45 23
D	19 21. apr. <i>Trinité</i>	22. apr. <i>Pentec.</i>	6 18. apr. <i>Pentecôte</i>	11 45 11
L	20 Vendelin	Caprais	7 Serge, Bacch.	45 0
M	21 Ursule	Ursule	8 Pélagie	44 49
M	22 Cordule	Mellon	9 Jacques Alph.	44 40
J	23 Séverin	ⓔ Hillarion	10 Eulampe	44 31
V	24 Salomé	Magloire	11 Philippe, ap.	44 22
S	25 Crépin	Crépin	12 3 Martyrs	44 15
D	26 22. apr. <i>Trinité</i>	23. apr. <i>Pentec.</i>	13 19. apr. <i>Pentecôte</i>	11 44 8
L	27 Sabine	Fru ment	14 Nazaire	44 2
M	28 Simon, Jude	Simon, Jude	15 Euphème	43 56
M	29 Narcisse	Narcisse	16 Longin	43 51
J	30 Hartmann	Lucaïn	17 Hoséa, pr.	43 48
V	31 <i>Fête d. la R.</i> ●	Quentin †	18 Luc, évang.	43 45

Oct.	Cours de la Lune.	Oct.	Déclinaison du Soleil.	Oct.	Déclinaison du Soleil.
1	● N. L. 6 h. 9 m. du soir.	1	2° 55' A.	17	9° 0' A.
3	☾	3	3 41	19	9 44
8	☾ Apogée.	8	4 28	21	10 27
9	● Pr. Q. 6 h. 21 m. du soir.	7	5 14	23	11 10
17	☾	9	6 0	25	11 52
17	☾ Pl. L. 7 h. 1 m. du matin.	11	6 45	27	12 33
20	☾ Périgée.	13	7 31	29	13 13
23	☾ D. Q. 11 h. 58 m. du soir.	15	8 15	31	13 53
30	☾				
31	● N. L. 9 h. 14 m. du matin.				



Ernest
Prince héritier de Hohenlohe-Langenburg.

Novembre, 30 jours.

XXI

Soleil au signe du sagittaire le 23.

Jours de la sem.	Calendrier des		Calendrier Russe.	Temps moyen au midi vrai.
	Protestants.	Catholiques.		
S	1 Toussaint	<i>Toussaint</i>	19 Octobre. Joël	11 ^h 43 ^m 42 ^s
D	2 23. apr. Trinité	24. apr. P. Trép.	20 30. apr. Pentecôte	11 43 41
L	3 Hubert	Hubert	21 Hilarion	43 40
M	4 Charles Borr.	Charles Borr.	22 Image d. N. D.	43 40
M	5 Blandine	Lié	23 Jacques, ap.	43 41
J	6 Léonard	Léonard	24 Arêthe	43 43
V	7 Erdmann	Herculan	25 Marcien	43 45
S	8 Geoffroi ☽	Stes Reliques	26 Démètre	43 48
D	9 24. apr. Trinité	25. apr. Pentec.	27 31. apr. Pentecôte	11 43 52
L	10 Martin L.	Space	28 Térénce	43 57
M	11 Martin, év.	Martin	29 Anastasie	44 8
M	12 Jonas	René	30 Zénobe	44 10
J	13 Brice	Brice	31 Stachys	44 17
V	14 Lévine	Vénérand	1 Novembre. Côte	44 25
S	15 Léopold ☽	Malo	2 Acindyne	44 34
D	16 25. apr. Trinité	26. apr. Pentec.	3 22. apr. Pentecôte	11 44 44
L	17 Hugues	Aignan	4 Joannique	44 55
M	18 Gelaise	Aude	5 Galactéon	45 7
M	19 Elisabeth	Élisabeth	6 Paul	45 19
J	20 Edmond	Maixence	7 Lazare	45 33
V	21 Prés. d. l. V.	Prés. N. D.	8 Michel, a.	45 47
S	22 Cécile ☽	Cécile	9 Onésiphore	46 2
D	23 26. apr. Tr. Les	27. apr. Pentec.	10 23. apr. Pentecôte	11 46 18
L	24 Chrys. [morts]	Flora	11 Ménas	46 34
M	25 Catherine	Catherine	12 Jean El.	46 52
M	26 Conrad	Sirice	13 Jean Chrys.	47 10
J	27 Othon	Maxime	14 Philippe, ap.	47 29
V	28 Gonther	Sosthène	15 Comm. du car.	47 49
S	29 Gautier	Saturnin	16 Mathieu, évang.	48 9
D	30 1. Avent ●	1. Avent	17 24. apr. Pentecôte	11 48 30

Cours de la Lune.		Déclinaison du Soleil.	
Nov.		Nov.	Nov.
5	☾ Apogée.	1	14° 18' A.
8	☽ Pr. Q. 1 h. 30 m. du soir.	3	14 51
13	☾	5	15 28
15	☽ Pl. L. 6 h. 6 m. du soir.	7	16 5
17	☾ Périgée.	9	16 40
22	☽ D. Q. 8 h. 47 m. du matin.	11	17 14
26	☾	13	17 47
30	☼ N. L. 3 h. 4 m. du matin.	15	18 19
			17 18° 49' A.
			19 19 18
			21 19 46
			23 20 12
			25 20 37
			27 21 0
			29 21 23

Décembre, 31 jours.

Soleil au signe du capricorne le 23.

Jours de la sem.	Calendrier des		Calendrier Russe.	Temps moyen au midi vrai.
	Protestants.	Catholiques.		
L	1 Longin	Éloi	18 Novembre. Platon	11 ^h 48 ^m 53 ^s
M	2 Candide	Bibiane	19 Obadja	49 15
M	3 Cassien	François Xav.	20 Grégoire Déc.	49 38
J	4 Barbe	Barbe	21 <i>Prés. de Marie</i>	50 1
V	5 Abigaël	Sabbas, abbé	22 Philémon	50 26
S	6 Nicolas	Nicolas †	23 Amphiloche	50 51
D	7 <i>S. Avent</i>	<i>S. Avent</i>	24 <i>25. apr. Pentecôte</i>	11 51 16
L	8 Conc. d. M. ☽	<i>Imm. Conc.</i>	25 Clément	51 42
M	9 Joachim	Léocadie	26 Georges	52 8
M	10 Judith	Valérie	27 Jacques d. P.	52 35
J	11 Damase	Damase	28 Etienne	53 2
V	12 Otille	Corentin	29 Paramon	53 29
S	13 Lucie	Lucie, m.	30 André., ap.	53 57
D	14 <i>S. Avent</i>	<i>S. Avent</i>	1 <i>Déc. 26. apr. Ptc.</i>	11 54 26
L	15 Ignace ☽	Mesmin	2 Habacuc, pr.	54 54
M	16 Albine	Adon	3 Zéphanja, pr.	55 23
M	17 Lazare	<i>Quatre-temps</i> †	4 Barbe	55 52
J	18 Voumbauld	Gatten	5 Sabbas	56 21
V	19 Abraham	Timothée †	6 <i>Nicolas</i>	56 51
S	20 Ammon	Philogone †	7 Ambroise	57 20
D	21 <i>4. Avent</i> ☽	<i>4. Avent</i>	8 <i>27. apr. Pentecôte</i>	11 57 50
L	22 Béate	Honorat	9 Conc. d. S. Anne	58 20
M	23 Dagobert	Victoire	10 Ménas	58 50
M	24 Adam, Ève	Delphin †	11 Daniel	59 20
J	25 <i>Noël</i>	<i>Noël</i>	12 Spyridion	11 59 50
V	26 <i>Étienne</i>	Étienne	13 Eustrate	12 0 20
S	27 Jean, évang.	Jean, évang.	14 Thyrase	0 50
D	28 <i>Après Noël</i>	<i>Après Noël</i>	15 <i>S. avant Noël</i>	12 1 20
L	29 Jonathan ☽	Trophime	16 Agai, pr.	1 49
M	30 David	Sabin	17 Daniel, pr.	2 13
M	31 Sylvestre	Sylvestre	18 Sébastien	2 48

Déc.	Cours de la Lune.	Déc.	Déclinaison du Soleil.	Déc.	Déclinaison du Soleil.
3	(Apogée.	1	21° 42' A.	17	23° 20' A.
8	☽ Pr. Q. 7 h. 26 m. du matin.	3	22 1	19	23 24
11	(☽	5	22 17	21	23 27
15	☽ Pl. L. 4 h. 47 m. du matin.	7	22 32	23	23 27
15	(Périgée.	9	22 46	25	23 25
21	☽ D. Q. 9 h. 0 m. du soir.	11	22 57	27	23 23
23	(☽	13	23 7	29	23 16
29	☽ N. L. 10 h. 25 m. du soir.	15	23 14	31	23 9
29	(Apogée.				

Calendrier des Juifs. 5662—5663.

1902	5662	1902	5663
Janv. 9	1. Schebat.	Août 4	1. Ab.
Févr. 8	1. Adar.	„ 12	9. „ Jeûne. Détr. du temple.
„ 21	14. „ Petit Pourim.	Sept. 3	1. Elloul.
Mars 10	1. Véadar.		
„ 20	11. „ Jeûne d'Esther.		5663
„ 23	14. „ Pourim.	Oct. 2	1. Tisseri. Nouv.-an.*
„ 24	15. „ Schousch.-Pour.	„ 3	2. „ 2ème fête.*
Avril 8	1. Nissan.	„ 5	4. „ Jeûne Guedalj.
„ 22	15. „ Pâque, Comm.*	„ 11	10. „ Expiations.*
„ 23	16. „ 2ème fête.*	„ 16	15. „ Tabernaclea.*
„ 26	21. „ 7ème fête.*	„ 17	16. „ 2ème fête.*
„ 29	22. „ 8ème fête.*	„ 22	21. „ Rameaux.
Mai 8	1. Iyar.	„ 23	22. „ Fin des fêtes.*
„ 25	18. „ Lag B'omar.	„ 24	23. „ Allégresse.*
Juin 6	1. Sivan.	Nov. 1	1. Hovvan.
„ 11	6. „ Pentecôte.*	Déc. 1	1. Kislev.
„ 12	7. „ 2ème fête.*	„ 25	25. „ Dédicace du temple.
Juill. 6	1. Tamous.	„ 31	1. Tébeth.
„ 22	17. „ Jeûne. Prise du temple.		

Chaque Samedi il y a Sabbat.

Les fêtes désignées par * sont célébrées rigoureusement.

Calendrier des Mahométans. 1319—1320.

1902	1319	1902	1320
Janv. 11	1. Schoual (Grand-Beirram).	Juin 8	1. Rébi I.
Févr. 9	1. Dsou'l-cadeh.	Juill. 8	1. Rébi II.
Mars 11	1. Dsou'l-hedjeh.	Août 6	1. Djoumada I.
		Sept. 5	1. Djoumada II.
	1320	Oct. 4	1. Redjeb.
Avril 10	1. Moharem. Nouv.-an.	Nov. 3	1. Schaaban.
„ 25	16. „ Jérusalem déclaré Kibla.	„ 16	16. „ Mecque déclarée Kaaba.
Mai 10	1. Safar.	Déc. 2	1. Ramadan (mois de carême).

Chaque Vendredi il y a Djourma.

Réduction du temps solaire.

Noms des villes.	Midi à	Midi à	Midi à	Midi à	Midi à
	Groenwich.	Lisbonne.	Paris.	Berlin.	Pétersbourg.
	h. m. s.	h. m. s.	h. m. s.	h. m. s.	h. m. s.
Lisbonne	11 33 15	12 0 0	11 18 54	10 39 40	9 23 1
Dublin	34 39	11 24	25 18	41 4	33 25
Madrid	45 15	23 0	35 54	51 40	44 1
Édimbourg	47 17	24 2	37 56	10 53 42	46 3
Bordeaux	57 55	34 40	48 34	11 4 20	56 41
Londres	11 59 59	36 44	11 50 38	6 24	9 58 45
Bruxelles	12 9 21	46 6	12 0 0	15 46	10 8 7
Paris	17 29	54 14	8 8	23 54	16 15
Lyon	19 8	55 53	9 47	25 38	17 54
Amsterdam	19 33	56 18	10 12	25 53	18 19
Marseille	21 35	12 58 20	12 14	28 0	20 21
Genève	24 37	1 1 22	15 16	31 2	23 25
Cologne	27 51	4 36	18 30	34 16	26 37
Turin	30 47	7 32	21 26	37 12	29 33
Strasbourg	31 5	7 50	21 44	37 30	29 51
Carlsruhe	33 37	10 22	24 16	40 9	32 23
Zurich	34 12	10 57	24 51	40 37	32 58
Brême	35 13	11 58	25 52	41 38	33 59
Stuttgart	36 43	12 38	27 22	43 8	35 29
Milan	36 46	13 31	27 25	43 11	35 32
Cassel	37 36	14 21	28 15	44 1	36 22
Hambourg	39 54	16 39	30 33	45 19	38 40
Gotha	42 51	19 36	33 30	49 16	41 37
Florence	45 2	21 47	35 41	51 27	43 48
Munich	46 26	23 11	37 5	52 51	45 12
Venise	49 25	26 10	40 4	55 50	48 11
Rome	49 56	26 41	40 35	56 21	48 42
Copenhague	50 19	27 4	40 58	56 44	49 5
Palerme	53 25	30 10	44 4	11 59 50	52 11
Berlin	53 35	30 30	44 14	12 0 0	52 21
Dresde	54 55	31 40	45 34	1 20	53 41
Triest	55 2	31 47	45 41	1 27	53 48
Naples	57 1	33 43	47 40	3 26	55 47
Prague	12 57 42	34 27	48 21	4 7	10 56 28
Vienne	1 5 22	42 7	12 56 1	11 47	11 4 8
Stockholm	12 14	48 59	1 2 53	18 39	11 0
Danzig	14 40	51 25	5 19	21 5	13 26
Königsberg	21 59	1 58 44	13 38	23 24	20 45
Varsovie	24 7	2 0 52	14 46	20 32	22 53
Athènes	34 55	11 40	25 34	13 41 30	33 41
Constantinople	1 55 56	32 41	46 35	1 9 21	11 54 42
St-Pétersbourg	2 1 14	37 59	51 53	7 39	12 0 0
Odessa	3 2	2 39 47	-1 53 41	9 27	1 48
Moscou	2 30 17	3 7 2	2 20 56	1 36 42	12 29 3

ANNUAIRE GÉNÉALOGIQUE.

État actuel

des maisons souveraines d'Europe, des familles médiatisées d'Allemagne
et de la plupart des maisons duciales ou princières non souveraines
d'Europe.

Première Partie.

Généalogie des Maisons souveraines d'Europe

(avec toutes les branches qui ont droit de succession) ainsi que
des maisons ci-devant souveraines, dépossédées depuis le com-
mencement du 19^e siècle.

Allemagne (Empire d').

(Maison de Hohenzollern.)

Guillaume Ier roi de Prusse, né 22 mars 1797, † 9 mars 1888, accepte par proclamation adressée au peuple allemand la dignité héréditaire d'Empereur d'Allemagne, Versailles 18 janv. 1871. — V. Prusse.

Guillaume (Wilhelm) II *empereur d'Allemagne*, Roi de Prusse etc., Majesté Imp. et Roy., né à Berlin 27 janv. 1859, fils de l'empereur et roi Frédéric III, né 18 oct. 1831, † 15 juin 1888, et de Victoria née princesse royale de Grande-Bretagne et d'Irlande etc., née 21 nov. 1840, m. à Londres 25 janv. 1868, † au chât. de Friedrichshof près Cronberg 5 août 1901, succ. à son père; général en chef de l'armée et amiral en chef de la marine de l'Empire d'Allemagne etc.; m. à Berlin 27 févr. 1881 à — Augusta-Victoria princesse de Slesvig-Holstein, née 22 oct. 1858.

Fils aîné.

Frédéric-Guillaume (*Friedrich-Wilhelm*)-Victor-Auguste-Ernest prince impérial d'Allemagne, prince royal de Prusse, Altesse Imp. et Roy., né au Marmorpalais près Potsdam 6 mai 1882.

Anhalt.

(Maison d'Ascanie.)

Évangéliques. — Souche: Adalbert cte de Ballenstedt (Ballenstedt, chef-lieu de cercle dans le duché d'Anhalt), père d'Érico IV, † 1077; Cte d'Ascanie (du nom d'un château, aujourd'hui en ruines, situé près d'Aschersleben), vers 1100; Cte d'Aschersleben et d'Anhalt (du nom d'un château aujourd'hui en ruines, situé près de Ballenstedt) 18 nov. 1170; Duc de Saxe 7 avril 1180—1212; Prince d'Anhalt 1212; séparation de la Ire ligne de Bernbourg (éteinte 2 févr. 1468) 1252; le château de Dessau bâti 1241; séparation des lignes de Dessau, de Bernbourg (éteinte quant aux mâles 19 août 1863), de Plötskau (qui avait hérité de celle de Cöthen 1665; éteinte 23 nov. 1847), de Zerbst (éteinte 3 mars 1798) et de Cöthen (éteinte 1666) par suite du partage des possessions du 17 juin 1603 entre cinq fils du pr. Joachim II Ernest, né 30 oct. 1536, † 6 déc. 1586. — V. les éditions de 1822, p. (22), et 1848, p. 8.

I. Ligne d'Anhalt-Dessau, -Cöthen et -Bernbourg.

Auteur: le prince Jean-Georges Ier, né 9 mai 1667, † 14 mai 1618; l'ordre de primogéniture introduit 1737, confirmé 12 avril 1739; Duc d'Anhalt-Dessau 15 mars 1806; acquisition par héritage du duché d'Anhalt-Cöthen (érigé 18 avril 1807) 28 nov. 1847 et du duché d'Anhalt-Bernbourg (érigé 18 avril 1807) 19 août 1863; Duc d'Anhalt 30 août 1868. — V. l'édition de 1871, p. 8. — Les cadets portent le titre de princes ou princesses d'Anhalt avec la qualification d'Altesse.

Léopold-Frédéric (Friedrich) - François-Nicolas *duc d'Anhalt*, duc de Saxe, d'Engern et de Westphalie, comte d'Ascanie, seigneur de Zerbst, Bernbourg et Gröbsig etc., Altesse, né à Dessau 29 avril 1831, fils du duc Léopold, né 1er oct. 1794, † 22 mai 1871, et de Frédérique née psee de Prusse née 30 sept. 1796, m. 18 avril 1818, † 1er janv. 1850; succ. à son père; gén. d'inf. pruss. à la suite du 1er rég. de la garde à pied et chef du rég. d'inf. d'Anhalt no 93, chev. de l'O. de St-Hubert, de l'O. de l'Aigle Noir, de l'O. de l'Éléphant, de l'O. des Séraph. etc.; m. à Altenbourg 22 avril 1854 à — Antoinette psee de Saxe-Altenbourg etc., née 17 avril 1838; D. hon. de l'O. bav. de Thérèse etc.

Enfants: 1) † Pr. hér. Léopold, né 18 juill. 1856, † 2 févr. 1886; m. à Philipparuhe 26 mai 1884 à — Elisabeth psee de Hesse, née 13 juin 1861, act. *princesse hér. Léopold d'Anhalt*. [Dessau.]

Fille: Psee Antoinette-Anne-Alexandra-Marie-Louise-Agnès-Élisabeth-Augustine-Frédérique, née au châ. de Georgium près Dessau 3 mars 1865.

2) Pr. hér. Léopold-Frédéric (Friedrich) - Édouard-Charles-Alexandre, né à Dessau 19 août 1856; col. pruss. à la suite de l'armée et du rég. d'inf. d'Anhalt no 93, chev. de l'O. de St-Hubert; m. à Carlsruhe 2 juill. 1889 à — Marie psee de Bade, Alt. Gd-duc., née 26 juill. 1866. [Dessau.]

3) Psee Elisabeth-Marie-Frédérique-Amélie-Agnès, née à Wörlitz 7 sept. 1857, D. hon. de l'O. bav. de Thérèse; m. à Dessau 17 avril 1877 à Adolphe-Frédéric Gd-duc hér. de Mecklembourg-Strelitz, Alt. Roy.

4) Pr. Édouard-Georges-Guillaume-Maximilien, né à Dessau 18 avril 1861; capit. de cav. pruss. à la suite de l'armée et capit. à la suite du rég. d'inf. d'Anhalt no 93; m. à Altenbourg 6 févr. 1895 à — Louise psee de Saxe-Altenbourg, etc., née 11 août 1873. [Dessau.]

Enfants: (1) Psee Marie-Augustine-Antoinette-Frédérique-Alexandra-Hilda-Louise, née au châ. de Ballenstedt 10 juin 1898.

(2) Pr. Joaquin-Ernest (Joachim-Ernest) - Guillaume-Charles-Albert-Léopold-Frédéric-Maurice-Erdmann, né à Dessau 11 janv. 1901.

5) Pr. Aribert-Joseph-Alexandre, né à Wörlitz 18 juin 1864, capit. de cav. pruss. à la suite du 1er rég. de drag. de la garde „Reine Victoria de la

Grande-Bretagne et d'Irlande" et capit. à la suite du rég. d'inf. d'Anhalt no 93, chev. de l'O. de St-Hubert [*Dessau*]; m. à Windsor Castle 6 juill. 1891 à — *Louise*-Augustine paise de Slesvig-Holstein, née 12 août 1872 (divorcée 18 déc. 1900). [*Londres.*]

8) Paise *Alexandra*-Thérèse-Marie, née à Dessau 4 avril 1868; m. à Dessau 25 janv. 1897 à Sizso pr. de Schwarzbourg, Alt. Sér.

Sœur.

Paise *Marie-Anne*, née à Dessau 14 sept. 1837, chef du rég. pruss. de drag. d'Arnim no 12; m. à Berlin 29 nov. 1854 à Frédéric-Charles pr. de Prusse, Alt. Roy., † 15 juin 1885.

Frères du père

du mariage du gd-père, le pr. hér. Frédéric, né 27 déc. 1769, † 27 mai 1814, avec Amélie paise de Hesse-Hombourg, née 29 juin 1774, m. 12 juin 1792, † 3 févr. 1846.

1. † Pr. Georges, né 21 févr. 1796, † 16 oct. 1865; m.: 1° 6 août 1825 à Caroline paise de Schwarzbourg-Rudolstadt, née 4 avril 1804, † 14 janv. 1839; 2° morgan. 4 oct. 1831 à Thérèse ctesse de Reina née d'Erdmannsdorff, née 12 sept. 1807, † 28 févr. 1848.

Enfants: du 2d lit: *Comtes et comtesses de Reina* (v. Taschenbuch der Gräflichen Häuser).

2. † Pr. Frédéric, né 23 sept. 1799, † 4 déc. 1864; m. 11 sept. 1832 à Marie paise de Hesse, née 9 mai 1814, † 28 juill. 1895.

Filles, Altesses: 1) Paise *Adélaïde* (*Adelheid*)-Marie, née à Dessau 25 déc. 1833; m. à Dessau 23 avril 1851 à Adolphe duc de Nassau act. gduc de Luxembourg, Alt. Roy.

2) Paise *Bathilde*-Amalgonde, née à Dessau 29 déc. 1837; m. à Dessau 30 mai 1862 à Guillaume pr. de Schaumbourg-Lippe Alt. Sérén.

3) Paise *Hilda*-Charlotte, née à Dessau 13 déc. 1839. [*Dessau.*]

II. Ligne d'Anhalt-Bernbourg.

(Éteinte quant aux mâles.)

Auteur: le prince Chrétien, né 11 mai 1668, † 17 avril 1690; Duché d'Anhalt-Bernbourg 18 avril 1807. — V. l'édition de 1848, p. 9.

† Duc Alexandre-Charles, né 2 mars 1805, † 19 août 1863; m. au châ. de Gottorp 30 oct. 1834 à — *Frédérique* (*Friederike*) paise de Slesvig-Holstein-Sonderbourg-Glucksbourg, Alt., née 9 oct. 1811. [*Ballenstedt.*]

A u t r i c h e .

(Maison de Habsbourg-Lorraine.)

Souche: Éverard III cte dans le Nordgau (district du Nord, Basse-Alsace), 898; Margrave en Lorraine (Haute-Lotharingia) 974; Duc de Lorraine 1047—1733; Duc de Teschen (Silésie autrichienne) 19 mai 1722; Grand-duc de Toscane (Étrurie, Tuscie dans l'Italie centrale) à titre de dédommagement de la perte de la Lorraine 7 juill. 1737; François III Étienne, né 8 déc. 1708, † 18 août 1765, duc de Lorraine (1739—1733), gd-duc de Toscane (v. ci-dessus), marié à Marie-Thérèse archiduchesse d'Autriche, reine de Hongrie et de Bohême, fille de Charles VI († 30 oct. 1740), dernier empereur de la maison de Habsbourg, née 18 mai 1717, m. 13 févr. 1786, † 29 nov. 1780, devient Roi des Romains et Empereur d'Allemagne sous le nom de François Ier 18 sept. 1745; Comte de Hohenembs, Feldkirch et Bregenz (Vorarlberg) 11 mars 1765; Grand-duc de Transylvanie 1765. — (Souche de la maison de Habsbourg et Guzman-le-Riche, comte d'Altenbourg [château fort, aujourd'hui en ruines, dans le canton d'Argovie, Suisse] 952; ses descendants acquièrent les dignités suivantes: Comte

de Habespurg [Habslehtsburg = château des vautours; ibidem] 1020—1450; Roi d'Allemagne 99 sept. 1272 jusqu'en 1291, 1298—1306, 1314—1330 et 1438—1519; Empereur Romain 1453—1493; Duc d'Autriche [Marche orientale des Avares 798, Marche orientale franque 843, Marche orientale bavaroise 975, margraviat d'Ostarrichi 996, duché d'Autriche 17 sept. 1156] et duc de Styrie [Ville de Steyer dans le Traungau bâtie 980, duché 1180, réuni à l'Autriche 1186] 27 déc. 1282; Comte de Kybourg (canton de Zurich, Suisse) 1264—1450; Duc de Carinthie [Carentania, Marche carinthienne 788, duché 976] et seigneur de Carniole 2 mai 1285; Comte de Tyrol [château fort situé près de Meran, comté 1180] 1263; Seigneur de la Marche wende [Wendes, Slovènes] 1274; Seigneur de Trieste 1282; Comte de Goritz, de Gradisca et en Istrie 12 avril 1500; Roi des Romains et Empereur d'Allemagne 1493 et 28 juin 1519—20 oct. 1740; Roi de Bohême [royaume 1066], Margrave de Moravie [Moravia, réunie à la Bohême 1029, margraviat 1182], Duc de la Haute-Silésie et de la Basse-Silésie [Cilensz sous la souveraineté de la Bohême 973, sous celle de la Pologne 999, duchés souverains 1163, réunis à la Bohême 1855, cédés à la Prusse 11 juin 1743 et définit. 15 févr. 1763], Margrave de la Haute-Lusace et de la Basse-Lusace [réunies à la Bohême 1324 et 1364, cédées à la Saxe 30 mai 1635] 24 févr. 1527; Roi de Hongrie [Magyar-Ország, royaume apostolique depuis Étienne Ier 1000], Roi de Croatie [royaume vers 950, réuni à la Hongrie 1106], Roi de Dalmatie [royaume 1052, réuni à la Hongrie 1105], Roi d'Esclavonie [réunie à la Hongrie 1165], Roi de Jérusalem [royaume 1099, titre des Rois de Hongrie 1290] et Prince de Transylvanie [réunie à la Hongrie 1540] 5 nov. 1527; Grand-voivode de Serbie 1718 à 1729; Duc de Parme et de Plaisance [les deux villes érigées en duché 1545] 1735—1740. — Les lignes ci-dessous descendent de deux fils de l'empereur François Ier et de Marie-Thérèse (v. ci-dessus).

1ère Ligne.

Catholiques. — Auteur: Léopold Ier, né 5 mai 1747, † 1er mars 1793, gd-duc de Toscane (18 août 1765 à 7 mars 1791) empereur (depuis le 30 sept. 1790) sous le nom de Léopold II; Roi de Galicie (grand-duché de Halicz vers 1200, royaume 1214) et de Lodomérie (Wlodimiers dans le gouv. de Volhynie en Russie, grand-duché etc. idem), Duc d'Auschwitz (Oswieczim) et Zator (Galicie) 5 août 1773; Prince de Bukovine 1775; les branches ci-dessous descendent de deux fils de l'auteur. — V. les éditions de 1890, p. (1), et 1848, p. 10. — Les cadets portent le titre de princes impériaux (ou princesses imp.), archiducs (ou archiduchesses) d'Autriche, princes royaux (princesses royales) de Hongrie, Bohême etc. avec la qualification d'Altesse impériale et royale.

1. Branche régnante: Autriche-Hongrie.

Auteur: François II roi de Hongrie et de Bohême, archiduc d'Autriche etc., né 13 févr. 1768, † 2 mars 1835; Roi des Romains et Empereur d'Allemagne 7 juillet 1792—6 août 1806; Grand-duc de Cracovie 24 oct. 1795; Duc de Frioul (margraviat vers 860) et Seigneur de Cattaro (Dalmatie) 1797; Empereur d'Autriche 11 août 1804; Roi d'Illyrie, Électeur de Salzbourg (évêché 785, archevêché 798), Duc de Raguse et de Zara (Dalmatie), Prince de Trente et de Brixen 10 juin 1815; Duc de Salzbourg et de Bukovine 1849; Empereur d'Autriche et Roi de Hongrie 21 déc. 1807; Duc de Modène et de Guastalla à l'extinction, dans les mâles, de la 1^{re} Ligne (v. ci-dessous) 20 nov. 1875.

François (Franz)-Joseph Ier Charles empereur d'Autriche, roi apostolique de Hongrie, roi de Bohême, de Dalmatie, de Croatie, d'Esclavonie, de Galicie, de Lodomérie et d'Illyrie, roi de Jérusalem, etc., archiduc d'Autriche, gd-duc de Toscane et de Cracovie, duc de Lorraine, de Salzbourg, de Styrie, de Carinthie, de Carniole et de Bukovine, gd-prince de Transylvanie, margrave de Moravie, duc de la Haute-Silésie, de la Basse-Silésie, de Modène, Parme, Plaisance et Guastalla, d'Auschwitz et Zator, de

Teschen, Frioul, Raguse et Zara, comte princier de Habsbourg et Tyrol, de Kybourg, Goritz et Gradisca, prince de Trente et Brixen, margrave de la Haute et de la Basse-Lusace et en Istrie; comte de Hohenems, Feldkirch, Brigrance, Sonnenberg etc., seigneur de Trieste, de Cattaro et de la Marche wende, gd-voivode de la voyvodie de Serbie etc. etc., Maj. Imp. et Roy., né à Schönbrunn 18 août 1830, fils de l'aduc François-Charles, né 7 déc. 1802, † 8 mars 1878, et de Sophie née pasc de Bavière, née 27 janv. 1805, m. 4 nov. 1824, † 28 mai 1872, succ. à son oncle, l'empereur Ferdinand Ier (comme roi de Hongrie et de Bohême: Ferdinand V), né 19 avril 1798, † 29 juin 1875, en vertu de l'abdication de ce dernier le 2 déc. 1848 et de la renonciation de son père à la succession au trône; couronné roi de Hongrie à Ofen 8 juin 1867; propr. du rég. d'inf. no 1, du rég. de drag. „Empereur François“ no 1, du rég. de drag. no 11, du rég. de huss. no 1, du rég. d'uhl. no 4, du rég. d'uhl. „Empereur Joseph II“ no 6 et du rég. d'art. de corps no 8, chef du 13e rég. bav. d'inf. „Empereur François-Joseph d'Autriche“, des rég. pruss. des gardes-grenadiers „Empereur François“ no 2 et de huss. „Empereur François-Joseph d'Autriche, Roi de Hongrie“ (de Slesvig-Holstein) no 16, du 4e rég. d'inf. wurt. no 123 „Empereur François-Joseph d'Autriche, Roi de Hongrie“, du 1er rég. d'uhl. saxon no 17 „Empereur François-Joseph d'Autriche, Roi de Hongrie“, du 86e rég. de drag. russes (Belgorod) et du rég. de la garde Kexholm „Empereur d'Autriche“, du rég. d'inf. portug. no 5, du rég. britann. des King's Dragoon Guards, du 6e rég. d'art. roum., FMG. de l'armée prussienne, gén. suéd. etc.; gd-maître de l'O. autr. de la Toison d'Or, chev. de l'O. de St-André, de l'O. de l'Éléphant, de l'O. de l'Annonciade, de l'O. des Séraphins, chev. de la Jarretière, de l'O. de l'Aigle Noir etc.; m. à Vienne 24 avril 1864 à Elisabeth d'asc en Bavière, née 24 déc. 1837, † 10 sept. 1898.

Enfants: 1) Aduse *Gisèle (Gisela)* - Louise-Marie, née à Laxembourg 12 juill. 1856, D. hon. de l'O. bav. de Thérèse, D. de l'O. bav. de Ste-Elisabeth et DCr.; m. à Vienne 20 avril 1878 à Léopold pr. de Bavière, Alt. Roy.
 2) † Aduc Rodolphe, pr. imp., né 21 août 1858, † 30 janv. 1889; m. à Vienne 10 mai 1881 à — *Stéphanie* pasc de Belgique etc., née 21 mai 1864, D. hon. de la gde-croix de l'O. de Malte, D. hon. de l'O. bav. de Ste-Elisabeth et DCr. (remariée à Miramare 22 mars 1900 à Elemér cte Lónyay de Nagy-Lónya et Vásáros-Namény chamb. et cons. de lég. autr. en retr.). [Chât. de *Hetsendorf, Kalksburg* près Vienne et chât. de *Bodrog-Olasi*.]
 Fille: Aduse *Elisabeth-Marie* - Henriette-Stéphanie- Gisèle, née à Laxembourg 2 sept. 1883, DCr.
 3) Aduse *Marie-Vaérie* - Mathilde-Amélie, née à Ofen 22 avril 1868, D. hon. de l'O. bav. de Ste-Elisabeth et DCr.; m. à Ischl 31 juill. 1890 à François-Salvator pr. imp. et aduc d'Autriche etc. (v. ci-dessous).

Frères.

1. † Aduc Ferdinand, né 6 juill. 1832, depuis le 10 avril 1864 Maximilien Ier empereur du Mexique, † 19 juin 1867; m. à Bruxelles 27 juill. 1857 à — *Marie-Charlotte* pasc de Belgique etc., née 7 juin 1840, Maj. Imp., D. hon. de la gde-croix de l'O. de Malte et DCr. [Chât. de *Bouchoute*.]
 2. † Aduc Charles-Louis, né 30 juill. 1833, † 19 mai 1896; m.: 1^o à Dresde 4 nov. 1856 à Marguerite pasc de Saxe etc., née 24 mai 1840, † 15 sept. 1858; 2^e par procur. à Rome 16 oct. et en personne à Venise 21 oct. 1862 à Annonciade pasc de Bourbon-Siciles, née 24 mars 1843, † 4 mai 1871; 3^e à Kleinhembach 23 juill. 1873 à — *Marie-Thérèse* infante de Portugal, née 24 août 1855, D. hon. de la gde-croix de l'O. de Malte, D. hon. de l'O. bav. de Ste-Elisabeth et DCr. [Vienne.]
 Enfants: a) du 2a lit: 1) Aduc *François(Frans)* - Ferdinand-Charles-Louis-Joseph - Marie d'Autriche - Este (depuis l'extinction des mâles de la

Illegne, v. ci-dessous, 30 nov. 1875), né à Gratz 18 déc. 1863, gén. de cav. à la dispos. du comm. en chef de l'armée, propr. du rég. d'inf. austr. no 19, du rég. d'uhl. no 7 et du rég. d'art. de corps no 6, chef du rég. d'uhl. pruss. „Prince Auguste de Wurtemberg“ no 10, à la suite du rég. de grenad. de la garde no 2 „Empereur François“; propriétaire du 2e rég. de cavalliers „Archiduc François-Ferdinand d'Autriche-Este“, maj.-gén. russe et chef du 26e rég. de drag. russ. Bong, m. hon. de l'acad. des sciences à Vienne, chev. de l'O. austr. de la Toison d'Or, de l'O. de St-André, de l'O. de l'Aigle Noir, de l'O. des Séraphins etc.; m. morg. à Reichstadt 1er juillet 1900 — *Sophie* passe de *Hohenberg*, née ctesse Chotek de Chotkowa et Wognin, née à Stuttgart 1er mars 1868, DCr. (v. IIIe partie). [Vienne.]

2) Aduc *Othon-François (Otto-Frants)-Joseph-Charles-Louis-Marie*, né à Gratz 21 avril 1865, L.F.M. austr. comm. la div. de cav. à Vienne, col.-propriétaire du rég. d'uhl. austr. no 1, maj.-gén. dans l'armée sax., à la suite du rég. des cav. de la garde, lt.-gén. pruss. et chef du 2e rég. (de Westphalie) de hus. pruss. no 11, chef du rég. de drag. russe de Loubnj no 24, chev. de l'O. austr. de la Toison d'Or, de l'O. de l'Annonciade, de l'O. de l'Aigle Noir, de l'O. de St-André, gdc-croix et baill. hon. de l'O. de Malte etc.; m. à Dresde 2 oct. 1886 — *Marie-Joséph* passe de *Saxe* etc., née 31 mai 1867, protectrice suprême de l'O. de la Croix Étoilée. [Vienne.]

Fils: (1) Aduc *Charles-François (Karl-Franz)-Joseph-Louis-Hubert-Georges-Othon-Marie*, né à Persenbourg 17 août 1887.

(2) Aduc *Maximilien-Eugène (Maximilian-Eugen)-Louis-Frédéric-Philippe-Ignace-Joseph-Marie*, né à Vienne 18 avril 1895.

3) Aduc *Ferdinand-Charles-Louis (Karl Ludwig)*-Joseph-Jean-Marie, né à Vienne 27 déc. 1868, col. austr. comm. le 3e rég. des „Tiroler Kaiserjäger“; col.-propriétaire du rég. d'inf. no 48, chef du bat. de chass. pruss. no 5, chev. de l'O. austr. de la Toison d'Or etc. [Vienne.]

4) Adesse *Marguerite-Sophie-Marie-Annonciade-Thérèse-Caroline-Louise-Joséphine-Jeanne*, née à Artstetten 13 mai 1870, DCr.; m. à Vienne 24 janv. 1893 à Albert duc de Wurtemberg, Alt. Roy. [Stuttgart.]

b) du 3e lit: 5) Adesse *Marie-Annonciade-Adélaïde-Thérèse-Michelle-Caroline-Louise-Pia-Ignatia*, née à Reichenau 31 juill. 1878, abbesse du convent des dames nobles du Hradschin à Prague, installée 19 oct. 1896, DCr.

6) Adesse *Élisabeth-Amélie-Eugénie-Marie-Thérèse-Caroline-Louise-Joséphine*, née à Reichenau 7 juill. 1878, DCr.

3. Aduc *Louis (Ludwig)-Victor-Joseph-Antoine*, né à Vienne 15 mai 1842, F.Z.M. austr. et propr. du rég. d'inf. austr. no 65, chef du 39e rég. d'inf. russe de Tomsk; chev. de l'O. austr. de la Toison d'Or, de l'O. de St-André, de l'O. de l'Annonciade, de l'O. des Séraphins, de l'O. de l'Aigle Noir etc. [Vienne.]

Frères du grand-père.

du mariage du bisaïeul, l'empereur Léopold II (v. ci-dessus), avec Marie-Louise infante d'Espagne, née 24 nov. 1745, m. 5 août 1765, + 15 mai 1793.

1. † Aduc Ferdinand, gd-duc Ferdinand III de Toscane, v. 2e Branche.

2. † Aduc Charles, né 5 sept. 1771, † 30 avril 1847, m. 17 sept. 1815 à Henriette passe de Nassau-Weilbourg, née 30 oct. 1797, † 29 déc. 1829.

Enfants: 1) † Aduc Albert, duc de Teschen, né 3 août 1817, † 18 févr. 1895; m. 1er mai 1844 à Hildegarde passe de Bavière, née 10 juin 1825, † 2 avril 1864.

Fille: Adesse *Marie-Thérèse-Anne*, née à Vienne 15 juill. 1845, D. hon. de l'O. bav. de Ste-Élisabeth et DCr.; m. à Vienne 18 janv. 1865 à Philippe duc de Wurtemberg Alt. Roy.

- 9) † Aduc Charles-Ferdinand, né 29 juill. 1818, † 20 nov. 1874; m. à Vienne 18 avril 1854 à — Elisabeth adesse douair. (Ferdinand, † 15 déc. 1849) d'Autriche-Este-Modène, née passe imp. et adesse d'Autriche etc., née 17 janv. 1831, Alt. Imp. et Roy., D. hon. de l'O. bav. de Thérèse, D. hon. de l'O. bav. de Ste-Élisabeth et DCr. (v. ci-dessous). [Vienne.] Enfants: (1) Aduc Frédéric (Friedrich)-Marie-Albert-Guillaume-Charles duc de Teschen, né à Gross-Seelowitz 4 juin 1856, F.Z.M. autr., comm. du 6e corps d'armée et gén. comm. à Presbourg, propr. du rég. d'inf. hongrois no 52 et chef du rég. d'inf. pruss. (5e de Brandebourg), „de Stülpenagel“ no 48; chev. de l'O. autr. de la Toison d'Or, de l'O. de St-André, de l'O. de l'Éléphant, de l'O. de l'Aigle Noir, bailli hon. de l'O. de Malte etc.; m. au chât. de l'Hermitage en Belgique 8 oct. 1878 à — Isabella passe de Croy, née 27 févr. 1856, D. hon. de l'O. bav. de Ste-Élisabeth et DCr. [Presbourg.] Enfants: a. Adesse Marie-Christine-Isabelle-Natalie, née à Cracovie 17 nov. 1878, DCr.
b. Adesse Marie-Anne-Isabelle-Epiphania-Eugénie-Gabrielle, née à Linz 6 janv. 1882, DCr.
c. Adesse Marie-Henriette-Caroline-Gabrielle, née à Presbourg 10 janv. 1883, DCr.
d. Adesse Gabrielle-Marie-Thérèse, née à Presbourg 14 sept. 1887.
e. Adesse Isabelle-Marie-Thérèse-Christine-Eugénie, née à Presbourg 17 nov. 1888.
f. Adesse Marie - Alice - Emmanuèle - Agnès - Anne, née à Presbourg 15 janv. 1893.
g. Aduc Albert-François-Joseph-Charles-Frédéric-Georges-Hubert-Marie, né à Weilbourg près Baden 24 juill. 1897.
- (2) Adesse Marie-Christine-Henriette-Désirée-Félicité-Rénière, née à Gross-Seelowitz 21 juill. 1856; D. hon. de l'O. bav. de Thérèse, de l'O. bav. de Ste-Élisabeth et DCr.; m. à Madrid 29 nov. 1879 à Alphonse XII roi d'Espagne, † 25 nov. 1885; Reine-Régente d'Espagne, Maj.
- (3) Aduc Charles-Stienne (Karl Stephan)-Eugène-Victor-Félix-Marie, né à Gross-Seelowitz 5 sept. 1860, c.-amiral autr., à la suite de la marine allem., propr. du rég. d'inf. autr. no 8, chev. de l'O. autr. de la Toison d'Or, de l'O. de l'Éléphant, de l'O. des Séraphins, de l'O. de l'Aigle Noir etc.; m. à Vienne 28 févr. 1886 à — Marie-Thérèse passe imp. et adesse d'Autriche etc., née 18 sept. 1862 (v. ci-dessous), DCr. [Pola.] Enfants: a. Adesse Éléonore - Marie - Immaculée - Christine - Joséphine - Soathènesse, née à Pola 28 nov. 1886.
b. Adesse Renée (Renata) - Marie - Caroline-Rénière-Thérèse-Philomène-Désirée-Macaire, née à Pola 2 janv. 1888.
c. Aduc Charles (Karl) - Albert - Nicolas - Léo - Gratianus, né à Pola 18 déc. 1888.
d. Adesse Mechtilde - Marie - Christine - Léonie - Thérèse-Rosaria-Nicosia, née à Pola 11 oct. 1891.
e. Aduc Léon-Charles-Marie-Cyrille-Method, né à Pola 5 juill. 1893.
f. Aduc Guillaume (Wilhelm) - François - Joseph - Charles, né à Pola 10 févr. 1896.
- (4) Aduc Eugène (Eugen) - Ferdinand - Pie - Bernard - Félix - Marie, né à Gross-Seelowitz 21 mai 1863, ga-maître de l'O. Teut., gén. de cav. comm. le 14 corps d'armée et gén. comm. à Innsbruck, propr. du rég. d'inf. autr. no 41, du rég. d'inf. autr. „Hoch- u. Deutschmeister“ no 4, chef du rég. de cuir. pruss. „Cte Wrangel“ no 8; chev. de l'O. autr. de la Toison d'Or, de l'O. de l'Aigle Noir, de l'O. des Séraphins etc.

- 3) Ad^{esse} *Marie-Caroline-Louise-Christine*, née à Vienne 10 sept. 1835, D. de l'O. bav. de Ste-Élisabeth, D. hon. de la g^de-croix de l'O. de Malte et DCr.; m. à Vienne 21 févr. 1862 à Rénier aduc d'Autriche etc. (v. ci-dessous).
3. † Aduc Joseph, né 9 mars 1776, † 13 janv. 1847, palatin de Hongrie etc.; m.: 5^e 24 août 1819 à Marie-Dorothée-Wilhelmine-Caroline d^{esse} de Wurtemberg, née 1er nov. 1797, † 30 mars 1856.
- Enfants: 1) Ad^{esse} *Élisabeth-Françoise-Marie*, née à Ofen 17 janv. 1831, D. hon. de l'O. bav. de Thérèse, DCr. [Vienne]; m.: 1^o à Schönbrunn 4 oct. 1847 à Ferdinand aduc d'Autriche-Este-Modène, † 15 déc. 1849; 2^o à Vienne 18 avril 1854 à Charles-Ferdinand pr. imp. et aduc d'Autriche etc., † 20 nov. 1874.
- 2) Aduc *Joseph-Charles-Louis*, né à Presbourg 2 mars 1835, gén. de cav. autr. et propr. du rég. d'inf. autr. no 87, comm. en chef de la landwehr des pays de la couronne de Hongrie, chef du rég. d'uhl. pruss. (2e de Hanovre) no 14, mbre hon. de l'acad. hongr. des sciences, Dr. hon. en phil., chev. de l'O. autr. de la Toison d'Or, de l'O. de St-André, de l'O. de l'Aigle Noir etc.; m. à Cobourg 12 mai 1864 à — *Clotilde* p^{asse} de Saxe-Cobourg-et-Gotha etc., née 8 juill. 1846, D. hon. de l'O. bav. de Ste-Élisabeth et DCr. [Alcsuth.]
- Enfants: (1) Ad^{esse} *Marie-Dorothée-Amélie*, née à Alcsuth 14 juin 1847, D. hon. de l'O. bav. de Ste-Élisabeth et DCr.; m. à Vienne 5 nov. 1896 à Philippe duc d'Orléans Alt. Roy.
- (2) Ad^{esse} *Marguerite (Margarete)-Clémentine-Marie*, née à Alcsuth 6 juill. 1870, DCr.; m. à Budapest 15 juill. 1890 à Albert pr. de Thurn-et-Taxis, Alt. Sérén. [Raisbonne.]
- (3) Aduc *Joseph-Auguste-Victor-Clément-Marie*, né à Alcsuth 9 août 1873, capit. de cav. au rég. de drag. autr. „Albrecht Pr. de Prusse“ no 6, chev. de l'O. autr. de la Toison d'Or etc.; m. à Munich 15 nov. 1893 à — *Augusta* p^{asse} de Bavière, née 28 avril 1875, Alt. Roy., D. hon. de l'O. bav. de Thérèse, D. de l'O. bav. de Ste-Élisabeth et grande-maîtresse de l'O. de la Croix Étoilée. [Brünn.]
- Enfants: a. Aduc *Joseph-François (Franz)-Léopold-Antoine-Ignace-Marie*, né à Brünn 28 mars 1895.
- b. † Ad^{esse} *Gisèle-Augustine-Anne-Marie*, née à Kistapolcsany 5 juill. 1897, † à Volosca 30 mars 1901.
- c. Ad^{esse} *Sophie-Clementine-Elisabeth-Clotilde-Marie*, née à Volosca 11 mars 1899.
- d. Aduc *Ladislas-Luitpold-Joseph-Antoine-Ignace-Benoît-Bernhard-Marie*, né à Volosca 3 janv. 1901.
- (4) Ad^{esse} *Élisabeth-Henriette-Clotilde-Marie-Victoire*, née à Alcsuth 9 mars 1883, DCr.
- (5) Ad^{esse} *Clotilde-Marie-Philomène-Rénière-Amélie*, née à Fiume 9 mai 1884, DCr.
- 3) Ad^{esse} *Marie-Henriette-Anne*, née à Schönbrunn 23 août 1836, D. hon. de l'O. bav. de Ste-Élisabeth et DCr.; m. par procur. à Schönbrunn 10 et en personne à Bruxelles 23 août 1863 à Léopold duc de Brabant, pr. roy., act. Léopold II roi des Belges, Majesté.
4. † Aduc Rénier, né 30 sept. 1783, † 16 janv. 1853; m. 28 mai 1820 à Élisabeth p^{asse} de Savoie-Carignan, née 13 avril 1800, † 25 déc. 1856.
- Fils: Aduc *Rénier (Rainer)-Ferdinand-Marie-Jean-Évangéliste-François-Hyginus*, né à Milan 11 janv. 1827, mbre hon. et administrateur de l'académie imp. des sciences, FZM. autr. et comm. en chef de la landwehr des royaumes et des pays représentés au Reichsrat, propr. du rég. d'inf. autr. no 59, chef du rég. de fusiliers pruss. du Bas-Rhin no 39; chev. de l'O. autr. de la Toison d'Or, de l'O. de St-André, d'

l'O. de l'Annonciade, de l'O. de l'Aigle Noir etc.; m. à Vienne 21 févr. 1822 à — *Marie-Caroline* passe imp. et adesse d'Autriche etc., née 10 sept. 1825 (v. ci-dessus). D. hon. de la gr.-croix de l'O. de Malte, D. de l'O. bav. de Ste-Élisabeth et DCr. [Vienne.]

2. Branche non régnante: Toscane.

Auteur: l'aduc Ferdinand, né 6 mai 1769, † 18 juin 1824, gd-duc de Toscane sous le nom de Ferdinand III 7 mars 1791; le grand-duché réuni au royaume de Sardaigne par décret du roi Victor Emmanuel II en date du 29 mars 1860 (protestation du gd-duc Ferdinand IV, Dresde, 26 mars 1860). — V. les éditions de 1880, p. (6); 1848, p. 76, et 1860, p. 82.

Ferdinand IV Salvator-Marie-Joseph-Jean-Baptiste-François-Louis-Gonzague-Raphaël-Rénier-Janvier *grand-duc de Toscane*, pr. imp. et aduc d'Autriche, pr. roy. de Hongrie et de Bohême, Alt. Imp. et Roy., né à Florence 10 juin 1825, fils du gd-duc Léopold II, né 3 oct. 1797, † 29 janv. 1870, et de Marie-Antoinette, née passe des Deux-Siciles, née 19 déc. 1814, m. 7 juin 1823, † 7 nov. 1898, succ. à son père, par suite de l'abdication de ce dernier, 21 juill. 1859; LFM. et propr. du rég. d'inf. autr. no 66 et du rég. d'inf. bav. no 16 „Grand-duc Ferdinand de Toscane“, chev. de l'O. autr. de la Toison d'Or, de l'O. de l'Aigle Noir etc.; m.: 1° à Dresde 24 nov. 1856 à Anne passe de Saxe etc., née 4 janv. 1836, † 10 févr. 1859; 2° à Frohsdorf 11 janv. 1868 à — *Alice* passe de Bourbon de Parme, née 27 déc. 1849, D. hon. de la gr.-croix de l'O. de Malte, D. hon. de l'O. bav. de Ste-Élisabeth et DCr. [Salzbourg.]

Enfants du 2^e lit: 1) Aduc *Léopold-Ferdinand* Salvator-Marie-Joseph-Jean-Baptiste-Zenobius-Rupert-Louis-Charles-Jacques-Bibiana, né à Salzbourg 2 déc. 1868; col. au rég. autr. d'inf. no 81 „FZM. Baron de Waldstätten“, chev. de l'O. autr. de la Toison d'Or etc. [Iglau.]

2) Adesse *Louise-Antoinette-Marie-Thérèse-Josèphe-Jeanne-Léopoldine-Caroline-Ferdinande-Alice-Erentrudis-Stéphanie*, née à Salzbourg 2 sept. 1870, DCr.; m. à Vienne 21 nov. 1891 à Frédéric-Auguste pr. de Saxe etc., Alt. Roy. [Dresde.]

3) Aduc *Joseph-Ferdinand* Salvator-François-Léopold-Antoine-Albert-Jean-Baptiste-Charles-Louis-Rupert-Marie-Auxiliatrix, né à Salzbourg 24 mai 1872, major au rég. d'inf. autr. no 59 „Archiduc Rénier“, chev. de l'O. esp. de la Toison d'Or etc. [Salzbourg.]

4) Aduc *Pierre (Peter)-Ferdinand* Salvator-Charles-Louis-Marie-Joseph-Léopold-Antoine-Rupert-Pie-Pancrace, né à Salzbourg 12 mai 1874, capit. au 4^e rég. de chasseurs tirolens (Kaiserjäger), chev. de l'O. autr. de la Toison d'Or etc.; m. à Cannes 8 nov. 1900 à — *Marie-Christine* passe de Bourbon-Siciles, née 10 avril 1877, DCr. [Linz.]

5) Aduc *Henri (Heinrich)-Ferdinand* Salvator-Marie-Joseph-Léopold-Charles-Louis-Pie-Albert-Rupert-Catherine de Bisci, né à Salzbourg 13 févr. 1878, lt. au rég. de drag. autr. no 6 „Albrecht prince de Prusse“, chev. de l'O. autr. de la Toison d'Or etc. [Wels.]

6) Adesse *Anne-Marie-Thérèse-Ferdinande-Adélaïde-Léopoldine-Louise-Antoinette-Françoise-Germans-Henriette-Hedwige*, née à Lindau 17 oct. 1879, DCr.; m. à Salzbourg 12 févr. 1901 à Jean pr. de Hohenlohe-Bartenstein-et-Jagstberg, Alt. Sérén.

7) Adesse *Marguerite-Marie-Albertine-Alice-Ferdinande-Louise-Antoinette-Léopoldine-Roberte-Henriette-Thérèse-Édouardine*, née à Salzbourg 18 oct. 1881, DCr.

8) Adesse *Germana-Marie-Thérèse-Antoinette-Léopoldine-Alice-Ferdinande-Josèphe-Louise-Caroline-Ehrentraut-Prata*, née à Salzbourg 11 sept. 1884, DCr.

9) Adesse *Agnès-Marie-Thérèse-Ferdinande-Alice* - Antoinette - Joséphe - Ludovique-Anne-Amélie-Germaine-Emanuèle, née à Salzbourg 26 mars 1891.

Frères et sœurs.

1. † Adese Marie-Isabelle - Annonciade - Jeanne - Joséphe - Umiltà - Apollonie-Philomène - Virginie - Gabrielle, née à Florence 21 mai 1824, † à Bûrgenstock près Lucerne 15 juill. 1901, DCr.; m. à Florence 10 avril 1850 à François de Paolo comte de Trapani, pr. de Bourbon-Deux-Siciles Alt. Roy., † 24 sept. 1892.

2. † Aduc Charles-Salvator, né 30 avril 1839, † 18 janv. 1892; m. à Rome 19 sept. 1861 à Marie Immaculée-Clémentine passe de Bourbon-Deux-Siciles, née 14 avril 1844, † 18 févr. 1899.

Enfants: 1) Adese *Marie-Thérèse* - Antoinette - Immaculée - Joséphine - Ferdinandine - Léopoldine - Françoise - Caroline - Isabelle - Januaria - Aloïse - Christine-Anne, née à Alt-Bunzlau 18 sept. 1862, DCr.; m. à Vienne 28 févr. 1886 à Charles-Etienne pr. imp. et aduc d'Autriche etc. (v. ci-dessus).

2) Aduc *Léopold-Salvator* - Marie - Joseph-Ferdinand-François-Charles-Antoine de Padoue - Jean Baptiste - Janvier - Aloyse - Gonzague - Rénier - Wenzel-Gallus, né à Alt-Bunzlau 15 oct. 1863, LFM. comm. la 25e div. d'inf. autr. et propr. du rég. d'inf. autr. no 18, chev. de l'O. autr. de la Toison d'Or etc.; m. à Frohsdorf 24 oct. 1889 à — *Blanche* de Castille passe de Bourbon, née 7 sept. 1868, D. hon. de l'O. bav. de Ste-Élisabeth et DCr. [Vienne.]

Enfants: (1) Adese *Maria de los Dolores-Béatrix* - Caroline - Blanche - Léopoldine - Marguerite - Anne - Joséphe - Pia - Raphaël - Michel - Sixtus - Stanislas - Ignace - Jérôme - Grégoire - Georges - Cécile - Camino - Barbe, née à Lemberg 5 mai 1891.

(2) Adese *Marie-Immaculée* - Caroline - Marguerite - Blanche - Léopoldine - Béatrice - Anne-Joséphine-Raphaëlle-Michelle-Stanislaw-Ignatie-Hieronyma-Camino-Catherine-Petra-Cécile, née à Lemberg 9 sept. 1892.

(3) Adese *Marguerite (Margarete)* - Rénier - Marie - Antoinette - Blanche - Léopoldine - Béatrice - Anne - Joséphe - Raphaëlle - Michelle - Stanislaw-Ignatie-Alice-Cécile, née à Lemberg 8 mai 1894.

(4) Aduc *Rénier-Charles (Rainer-Karl)* - Léopold - Blanche - Antoine - Marguerite - Béatrice - Marie-Pierre-Joseph-Raphaël-Michel-Ignace-Etienne, né à Agram 21 nov. 1895.

(5) Aduc *Léopold* - Marie - Alphonse - Blanche - Charles - Antoine - Béatrice - Raphaël-Michel-Joseph-Pierre-Ignace, né à Agram 30 janv. 1897.

(6) Adese *Marie-Antonie* - Roberta - Blanche - Léopoldine - Béatrix - Marguerite - Caroline - Joséphe - Raphaëlle - Michelle - Ignatie - Aurélie, née à Agram 13 juill. 1899.

(7) Aduc Antoine - Marie - François - Léopold - Blanche - Charles - Joseph-Ignace-Raphaël-Michel-Marguerite-Nicéas, né à Vienne 20 mars 1901.

3) Aduc *François (Frans)* - Salvator - Marie-Joseph-Ferdinand-Charles-Léopold-Antoine de Padoue - Jean Baptiste - Janvier - Aloyse - Gonzague - Rénier - Benoît-Bernard, né à Alt-Münster, Haute-Autr., 21 août 1866, col. comm. du rég. de drag. no 6 „Albrecht Prince de Prusse“, propr. du rég. de hus. autr. no 15, à la suite du rég. de hus. pruss., Empereur François - Joseph d'Autriche, Roi de Hongrie“ no 16; chev. de l'O. autr. de la Toison d'Or, de l'O. de l'Algie Noir etc.; m. à Ischi 31 juill. 1890 à — *Marie-Valérie* passe imp. et adese d'Autriche etc., née 22 avril 1868, D. hon. de l'O. bav. de Ste-Élisabeth et DCr. (v. ci-dessus). [Chât. de Wallsee - s./le - Danube, Basse-Autriche.]

Enfants: (1) Adese *Élisabeth-Françoise* - Marie - Caroline - Ignatie, née à Vienne 27 janv. 1892.

(2) Aduc *François-Charles (Frans-Karl)* - Salvator - Marie - Joséphe - Ignace, né à Lichtenegg 17 févr. 1893.

- (3) Aduc *Hubert-Salvator-Bénier-Marie-Joseph-Ignace*, né à Lichtenegg 30 avril 1894.
- (4) Adesse *Hedwige - Marie - Immaculée - Michelle - Ignatie*, née à Ischi 24 sept. 1896.
- (5) Aduc *Théodor-Salvator-Petrus-Realinus-Marie-Joseph-Ignace*, né à Wallsee 9 oct. 1899.
- (6) Adesse *Gertrude-Marie-Gisèle-Élisabeth-Ignace*, née à Wallsee 19 nov. 1900.
- 4) Adesse *Caroline-Marie-Immaculée-Josèphe-Ferdinande-Thérèse-Léopoldine-Antoinette-Françoise-Isabelle-Louise-Januaris-Christine-Benedicta-Laurentia-Justiniana*, née à Alt-Münster 5 sept. 1869, DCr.; m. à Vienne 30 mai 1894 à Auguste-Léopold pr. de Saxe-Cobourg-et-Gotha etc., Alt.
- 5) Adesse *Marie-Immaculée-Rénire-Joséphine-Ferdinande-Thérèse-Léopoldine-Antoinette-Henriette-Françoise-Caroline-Aloÿse-Januaris-Christine-Philomène-Rosalie*, née à Baden près Vienne 3 sept. 1878, D. hon. de l'O. bav. de Ste-Élisabeth et DCr.; m. à Vienne 29 oct. 1900 à Robert duc de Wurtemberg, Alt. Roy.
3. Adesse *Marie-Louise-Annonciade-Anne-Jeanne-Josèphe-Antoinette-Philomène-Apollonie-Tommasa*, née à Florence 31 oct. 1845, D. hon. de l'O. bav. de Ste-Élisabeth et DCr.; m. à Brandeis sur l'Elbe 31 mai 1865 à Charles pr. d'Isenburg, Alt. Sérén., † 4 avr. 1899.
4. Aduc *Louis(Ludwig)-Salvator-Marie-Joseph-Jean Baptiste-Dominique-Bénier-Ferdinand-Charles-Zénobius-Antoine*, né à Florence 4 août 1847, col.- propr. du rég. d'inf. autr. no 58, mbre hon. de l'académie imp. des sciences, chev. de l'O. autr. de la Toison d'Or etc. [*Palma* dans l'île Majorque.]

II. Ligne non régnante de Modène (Autriche-Este).

(Éteinte quant aux mâles.)

Catholiques. — Vienne. — Auteur: l'aduc Ferdinand, né 1er juin 1754, † 24 déc. 1806, duc du Briançon 2 mars 1803—26 déc. 1806; m. à Marie-Béatrice d'Este, duc de Massa, pasc de Carrare, née 6 avril 1750, † 14 nov. 1829; Duc de Modène (duché 1452, act. prov. d'Émilie, Italie) et prise du nom d'Este 14 juill. 1814; le duché réuni au royaume de Sardaigne par décret du roi Victor-Emmanuel II en date du 18 mars 1860 (protestation du duc François V, Vienne 23 mars 1860). — Les membres de cette ligne portent le titre de princesses roy. de Hongrie et de Bohême, archiduchesses d'Autriche-Este etc. etc. avec la qualification d'Alt. royale. V. les éditions de 1830, p. (7), et 1848, p. 52.

† François V duc de Modène, Massa, Carrare et Guastalla, né 1er juin 1819, † 20 nov. 1875; m. à Munich 30 mars 1849 à — *Adelgonde* pasc de Bavière, née 19 mars 1823, Alt. Roy., D. hon. de l'O. bav. de Thérèse, D. hon. de l'O. bav. de Ste-Élisabeth et DCr. [*Vienne* et chât. de *Waldenwart*.]

Frère et sœur.

1. † Aduc Ferdinand, né 20 juill. 1821, † 15 déc. 1849, m. à Schenbrunn 4 oct. 1847 à — *Élisabeth* pasc imp. et adesse d'Autriche etc. Alt. Imp. et Roy., née 17 janv. 1831, D. hon. de l'O. bav. de Thérèse et D. de l'O. de Ste-Élisabeth et DCr.; remariée 18 avril 1854 à Charles-Ferdinand aduc d'Autriche (v. ci-dessus), † 20 nov. 1874.

Fille: Adesse *Marie-Thérèse-Henriette-Dorothee*, née à Brünn 2 juill. 1849, gde-maitresse de l'O. bav. de Thérèse, DCr.; m. à Vienne 20 févr. 1868 à Louis pr. de Bavière, Alt. Roy.

2. Adesse *Marie-Béatrice-Anne-Françoise*, née à Modène 13 févr. 1824, DCr.; m. à Modène 6 févr. 1847 à Jean pr. de Bourbon, infant d'Espagne, † 18 nov. 1887, Alt. Roy.

Bade.

(Maison de Zähringen.)

Évangéliques. — La famille de Zähringen possédait, depuis le 10^e siècle, la dignité de Comtes en Brisgau à laquelle, à la fin du 10^e et pendant le cours du 11^e siècle, furent ajoutées celles de Comtes en Thurgovie, en Ortenau, en Allgäu. De cette famille, dans laquelle le nom de Berthold (Berchtold, Bezelin) était héréditaire, Bezelin fonda en 999 la ville de Villingen. Son fils Berthold Ier „à la barbe“ eut, par l'empereur Henri III, l'expectative du duché de Souabe et reçut en 1061, au lieu de la Souabe, le duché de Carinthie, dont il ne prit cependant jamais possession. Lui, son fils cadet Berthold II et ses descendants portaient dès lors le titre de Duc, et depuis 1100, de Duc de Zähringen, d'après leur château fort de Zähringen en Brisgau. Ce nom est donné ensuite à toute la famille. Armand Ier, fils aîné de Berthold Ier, qui, d'après le margraviat de Vérone appartenant à la Carinthie, prit le titre de Margrave de Vérone que sa postérité retint jusqu'au 13^e siècle, était Comte unique au Brisgau. Son fils Armand II se nommait depuis 1112, de Baden (Baden-Baden, anciennement Aurelia Aquensis), héritage de sa mère Judith comtesse de Calw († 1091); margrave de Bade 27 avril 1112; acquisition de Hochberg (Hochberg; château fort, aujourd'hui en ruines, au nord de Fribourg-en-Brisgau) vers 1155, de Duriach et d'Ettingen 1219, de Pforzheim vers 1286, d'Eberstein (château fort près de Bade) 1281; investiture du margraviat de Bade 1262, acquisition du condominium de la seigneurie de Lahr et Malberg 1442; acquisition par héritage de Sausenberg 1503; institution du droit de primogéniture avec règlement portant indivisibilité du pays 17 nov. 1615; le titre de „Durchlauch“ (Altesse Sérénissime) confirmé 11 avril 1664; acquisition de la place forte de Kehl 1699, du district immédiat d'Ortenau d'une partie du Palatinat avec Heidelberg, de Constance etc. et dignité d'électeur de Bade 26 juill. 1803; acquisition du Brisgau, de l'Ortenau etc. et relèvement du titre de duc de Zähringen (éteint 1218, par suite de l'extinction de la branche cadette, fondée par Berthold II) pour tous les membres mâles (v. ci-dessus) 10 janv. 1806; acquisition de parties du Landgraviat de Fürstenberg, etc. et Grand-duc de Bade 12 juill. 1806; après l'extinction de la descendance mâle du premier lit du gd-duc Charles-Frédéric, né 22 nov. 1728, † 10 juin 1811, succéda au trône la ligne cadette, issue du second mariage avec Louise née baronne Geyer de Geysersberg (par coll. en date de Vieune, 12 mai 1796, v. ci-dessous) comtesse du Saint-Empire et de Hochberg (loi de famille du 4 oct. 1817, le droit de succession reconnu par les Grandes Puissances d'Europe 10 juill. 1819); Léopold, né 29 août 1790, † 24 avril 1852, succéda comme grand-duc à son frère consanguin, le gd-duc Louis Ier, né 9 févr. 1763, † 30 mars 1830; qualification d'„Altesse Royale“ pour le gd-duc héritier et d'„Altesse Grand-ducale“ pour tous les princesses et toutes les princesses, margraves et margravines de Bade, 15 août 1844. — V. les éditions de 1830, p. 9), et 1848, p. 13.

Frédéric (Friedrich), Guillaume-Louis *grand-duc de Bade*, duc de Zähringen, Ait. Roy., né à Carlsruhe 9 sept. 1826, fils du gd-duc Léopold, né 29 août 1790, † 24 avril 1852, et de Sophie née pisse de Suède de la maison d'Holstein-Gottorp-Wasa, née 21 mai 1801, m. 25 juill. 1819, † 6 juill. 1865, succ. à son père comme régent au lieu de son frère, le gd-duc Louis II (né 15 août 1824, † 22 janv. 1868), prend le titre de Grand-duc 5 sept. 1856; col. gén. de cav. pruss. avec rang de F.M. gén. et inspecteur gén. de la 5^e inspection d'armée, à la suite du 1^{er} bat. l'inf. de marine, chef du 1^{er} rég. des Leibgrenadiers bad. no 109, du 1^{er} rég. des Leibdragons bad. no 20, du 1^{er} rég. d'art. de camp. bad. no 14, du rég. d'uhl. pruss. „Gd-duc Frédéric de Bade“ (du Rhin) no 7, du 8^e rég. d'inf. wurt. „Gd-duc Frédéric de Bade“ no 126, propr. du rég. d'inf. autr. no 50 et du 8^e rég. d'inf. bav. „Gd-duc Frédéric de Bade“, gén. hon. de l'armée suéd., recteur des universités de Fribourg-en-Br. e'

de Heidelberg; chev. de l'O. de St-Hubert, de l'O. de l'Aigle Noir, de l'O. de St-André, de l'O. de l'Éléphant, de l'O. de l'Annonciade, de l'O. des Séraphins, de l'O. esp. de la Toison d'Or etc.; m. à Berlin 20 sept. 1856 à — Louise pasc de Prusse, née 3 déc. 1838, chef du rég. de gren. de la garde pruss. „Reine Augusta“ n. 4.

Enfants: 1) Gd-duc hér. Frédéric (Friedrich)-Guillaume-Louis-Léopold-Auguste, né à Carlsruhe 9 juill. 1857, gén. d'inf. pruss. comm. le VIII^e corps d'armée, chef du 5e rég. d'inf. bad. no 113, à la suite du 1er rég. de la garde pruss. à pied, du 1er rég. des Leibgrenadiers bad. no 109 et du 1er rég. d'uhl. de la garde pruss.; chev. de l'O. de l'Aigle Noir, de l'O. de l'Éléphant, de l'O. de St-Hubert, de l'O. des Séraphins etc.; m. au chât. de Hohenbourg 20 sept. 1895 à — Hilda pasc de Nassau, née 5 nov. 1864. [Coblence.]

2) Pasc Sophie-Marie-Victoria, née à Carlsruhe 7 août 1862; m. à Carlsruhe 20 sept. 1881 à Gustave pr. roy. de Suède et de Norvège, duc de Vermland, Alt. Roy.

Frères et sœur.

1. Pasc Alexandrine-Louise-Amélie-Frédérique-Élisabeth-Sophie, née à Carlsruhe 6 déc. 1820; m. à Carlsruhe 3 mai 1842 à Ernest pr. hér., plus tard Ernest II duc de Saxe-Cobourg-et-Gotha etc., Alt., † 22 août 1893.

2. † Pr. Guillaume, né 18 déc. 1839, † 27 avril 1897; m. à St-Pétersbourg 11 févr. 1863 à — Marie-Maximilianovna dasc de Leuchtenberg, pasc Romanovsky, Alt. Imp., née 16 oct. 1841 n. s. (orth. a.). [Carlsruhe.]

Enfants: 1) Pasc Sophie-Marie-Louise-Amélie-Joséphine, née à Bade 26 juill. 1865; m. à Carlsruhe 2 juill. 1889 à Frédéric pr. hér. d'Anhalt, Alt.

2) Pr. Maximilien-Alexandre-Frédéric-Guillaume, né à Bade 10 juill. 1867, Dr. en droit, maj. de cav. pruss. à la suite du rég. de cuir. de la garde, affecté à l'état maj. du comm. gén. du XIV^e corps d'armée; chev. hon. de l'O. de l'Éléphant, de l'O. de St-Hubert etc.; m. à Gmunden 10 juill. 1900 à — Marie-Luise pasc roy. de Grande-Bretagne et d'Irlande, dasc de Brunswick-Lunebourg, Alt. Roy., née 11 oct. 1879. [Carlsruhe.]

3. Pr. Charles (Karl)-Frédéric-Gustave-Guillaume-Maximilien, né à Carlsruhe 9 mars 1832, gén. de cav. pruss., chef du 8e rég. de drag. bad. no 22 „Prince Charles“, chev. de l'O. de l'Aigle Noir, de l'O. de St-André etc.; m. morgan. au chât. de Bauschlott près de Pforzheim 17 mai 1871 à — Rosalie ctesse de Rhéna (coll. bad. du 8 mai 1871), née baronne de Beust, née 10 juil. 1845. [Carlsruhe.]

Fils: Comte de Rhéna (v. Taschenbuch der Gräflichen Häuser).

Frère du père,

du second mariage du gd-père, le gd-duc Charles-Frédéric, né 22 nov. 1736, † 10 juin 1811, avec Louise comtesse du Saint-Empire et de Hochberg, née 26 mai 1768, m. 24 nov. 1797, † 28 juill. 1820:

† Pr. Guillaume, né 8 avril 1792, † 11 oct. 1859; m. 16 oct. 1830 à Élisabeth dasc de Wurtemberg, née 27 févr. 1802, † 5 déc. 1864.

Filles: 1) Pasc Sophie-Pauline-Henriette-Marie-Amélie Louise, née à Carlsruhe 7 août 1834; m. à Carlsruhe 9 nov. 1858 à Woldemar pr. de Lippe, Alt. Sérén., † 30 mars 1895.

2) Pasc Léopoldine-Wilhelmine-Pauline-Amélie-Maximilienne, née à Carlsruhe 22 févr. 1837; m. à Carlsruhe 24 sept. 1862 à Hermann pr. de Hohenlohe-Langembourg, Alt. Sérén.



B a v i è r e .

(Maison de Wittelsbach.)

Catholiques. — Souche: Luitpold, cousin et général de l'empereur Arnould de la maison carolingienne, margrave du pays sous l'Enns, † 9 août 907; Duc de Bavière 909—914 et 919—938; Comtes palatins de Scheyern (château fort, aujourd'hui en ruines, près de Pfaffenhofen, Haute-Bavière) 940—1124; la résidence transférée à Kelheim 1113 et à Wittelsbach (près d'Aichach, Haute-Bavière) 1124; le comte palatin Othon de Wittelsbach investi du duché de Bavière 24 juin 1180; Comte palatin du Rhin (bei Rhein) 1214; Électeur palatin 16 mai 1285; séparation des ducs de Bavière 1294 (éteints 30 déc. 1777); la dignité électorale palatine passe aux ducs de Bavière 6 mars 1293; rétablissement des électeurs palatins 24 oct. 1648; Charles-Théodore, électeur palatin, hérite de l'électorat de Bavière 30 déc. 1777. — V. les éditions de 1831, p. (22), et 1848, p. 15.

I. Ligne royale.

Auteur: Chrétien II comte palatin à Bischofweiler, né 23 juin 1637, † 26 avril 1717; Comte palatin à Birkenfeld 26 mars 1671; Comte palatin de Deux-Fonts 1732; Électeur de Bavière 16 févr. 1799; Roi de Bavière 26 déc. 1805. — Les cadets portent le titre de prince royal (princesse roy.) de Bavière avec la qualification d'Altesse royale.

Othon (Otto)-Guillaume-Luitpold-Adalbert-Woldemar *Roi de Bavière*, comte palatin du Rhin, duc de Bavière, de Franconie et de Souabe etc., Maj., né à Munich 27 avril 1848, fils du roi Maximilien II, né 28 nov. 1811, † 10 mars 1864, et de Marie née pasc de Prusse, née 15 oct. 1825, m. 5 (12) oct. 1842, † 27 mai 1889, succ. à son frère, le roi Louis II, né 25 août 1845, † 13 juin 1886, sous la régence de son oncle, le pr. Luitpold; propr. des rég. bav.: 1^{er} d'inf., 2^e d'uhl., 4^e de chevaulégers, 4^e d'art. de camp.; gd-maître des O. bav. de St-Hubert et de St-Georges, chev. de l'O. autr. de la Toison d'Or, de l'O. de l'Aigle Noir, de l'O. de St-André etc. [Chât. de *Fürstenried*.]

Frères et sœur du père.

du mariage du gd-père, le roi Louis I^{er}, né 25 août 1786, † 29 févr. 1868, avec Thérèse pasc de Saxe-Hildbourghausen (plus tard de Saxe-Altembourg), née 8 juill. 1793, m. 13 oct. 1810, † 26 oct. 1854.

1. *Pr. Luitpold* - Charles-Joseph-Guillaume-Louis, né à Würzburg 12 mars 1831, Régent du royaume de Bavière depuis le 10 juin 1886, propr. du 1^{er} rég. d'art. de camp. „Prince-Régent Luitpold“, chef du rég. d'art. de camp. pruss. (de Magdebourg) no 4 „Prince-Régent Luitpold de Bavière“ et du 7^e rég. d'art. de camp., du 3^e rég. d'inf. de Saxe „Prince-Régent Luitpold de Bavière“ no 102, ainsi que du 2^e rég. d'art. de camp. wurt. no 29 „Prince-Régent Luitpold de Bavière“, propr. du rég. d'art. de corps autr. (de Galicie) no 10; gd-maître suppléant des O. bav. de St-Hubert et de St-Georges, chev. de l'O. autr. de la Toison d'Or, de l'O. de l'Éléphant, de l'O. de St-André, de l'O. de l'Annonciade, de l'O. de l'Aigle Noir etc.; m. à Florence 15 avril 1844 à Augustine pasc imp. et adms d'Autriche etc., pasc gde-ducale de Toscane, née 1^{er} avril 1825, † 26 avril 1864.

Enfants: 1) *Fr. Louis (Ludwig)*-Léopold-Joseph-Marie-Aloyse-Alfred, né à Munich 7 janv. 1846, Dr. oecon. publ. de l'université de Munich, Dring. hon. de l'école polytechnique de Munich, gén. d'inf., propr. du 10^e rég. d'inf. bav. „Prince Louis“ et à la suite du 2^e rég. d'inf. bav. „Prince héritier“ et du rég. d'inf. autr. no 62, chef du rég. d'inf. pruss. (2^e de la Basse-Silésie) no 47; mbre hon. de l'Académie roy. des sciences à Munich; gd-prieur de l'O. bav. de St-Georges, chev.

- de l'O. de St-Hubert, de l'O. austr. de la Toison d'Or, de l'O. de St-André, de l'O. de l'Annonciade, de l'O. de l'Éléphant, de l'O. de l'Aigle Noir etc.; m. à Vienne 20 févr. 1868 à — *Marie-Thérèse* passe imp. et adesse d'Autriche-Este etc., née 2 juill. 1849, 3^e maîtresse de l'O. bav. de Thérèse, de l'O. de Ste-Élisabeth et DCr. [*Munich.*]
- Enfants: (1) Pr. *Rupprecht* - Marie - Luitpold-Ferdinand, né à Munich 18 mai 1869, maj.-gén. comm. la 7^e brig. d'inf., à la suite du rég. d'inf. de la garde et du rég. (de Silésie) de cuirass. de la garde pruss. no 1 „Grand Electeur“ et du 2^e bat d'inf. de marine, ga-prieur de l'O. bav. de St-Georges et chev. de l'O. de St-Hubert, de l'O. de l'Aigle Noir, de l'O. des Séraphins, de l'O. austr. de la Toison d'Or etc.; m. à Munich 10 juill. 1900 à — *Marie-Gabrielle* dase en Bavière, née 9 oct. 1879, D. hon. de l'O. bav. de Thérèse et D. de l'O. de Ste-Élisabeth. [*Bamberg.*]
- Fils: Pr. *Luitpold-Maximilien-Louis-Charles*, né à Bamberg 8 mai 1901.
- (2) *Passe Adégonde-Marie-Augustine-Thérèse*, née à Munich 17 oct. 1870; D. hon. de l'O. bav. de Thérèse et D. de l'O. de Ste-Élisabeth. [*Munich.*]
- (3) *Passe Marie-Ludwiga-Thérèse*, née à Villa Amsee près Lindau 6 juill. 1873; D. hon. de l'O. bav. de Thérèse, D. de l'O. de Ste-Élisabeth et DCr.; m. à Munich 31 mai 1897 à Ferdinand prince royal de Bourbon, duc de Calabre, Alt. Roy.
- (4) Pr. *Charles (Karl)* - Marie-Luitpold, né à Villa Amsee 1er avril 1874, lt. à la suite du 2^e rég. d'inf. „Prince Héritier“, chev. de l'O. de St-Hubert. [*Munich.*]
- (5) Pr. *François (Franz)* - Marie - Luitpold, né au châ. de Leutstetten 10 oct. 1875, lt. au 1^{er} rég. de grosse cav. „Prince Charles de Bavière“, chev. de l'O. de St-Hubert. [*Munich.*]
- (6) *Passe Mathilde-Marie-Thérèse-Henriette-Christine-Luitpold*, née à Villa Amsee 17 août 1877, D. hon. de l'O. bav. de Thérèse, D. de l'O. de Ste-Élisabeth et DCr.; m. à Munich 1^{er} mai 1900 à Louis pr. de Saxe-Cobourg-et-Gotha etc., Alt.
- (7) *Passe Hildegarde-Marie-Christine-Thérèse*, née à Munich 5 mars 1881, D. hon. de l'O. bav. de Thérèse et D. de l'O. de Ste-Élisabeth.
- (8) *Passe Wiltrude-Marie-Alice*, née à Munich 10 nov. 1884.
- (9) *Passe Helmitrude-Marie-Amélie*, née à Munich 23 mars 1886.
- (10) *Passe Gondelinde-Marie-Joséphine*, née à Munich 26 août 1891.
- 2) Pr. *Léopold-Maximilien-Joseph-Marie-Arnolphe*, né à Munich 9 févr. 1846, col.-gén. de cav. et insp. gén. de la IV^e inspection d'armée de l'Emp. d'Allemagne, propr. du 7^e rég. d'inf. bav. „Prince Léopold“, du 1^{er} rég. de grosse cav. „Prince Charles de Bavière“, à la suite du 8^e rég. d'art. de camp. „Reine Mère“, chef du rég. de drag. pruss. de Westphalie no 7 et du rég. austr. d'art. de corps no 7; ga-prieur de l'O. bav. de St-Georges, chev. de l'O. de St-Hubert, de l'O. austr. de la Toison d'Or, de l'O. de l'Aigle Noir, de l'O. de l'Annonciade etc.; m. à Vienne 20 avril 1873 à — *Giéle* passe imp. et adesse d'Autriche etc., Alt. Imp. et Roy., née 12 juill. 1856, D. hon. de l'O. bav. de Thérèse, D. de l'O. de Ste-Élisabeth et DCr. [*Munich.*]
- Enfants: (1) *Élisabeth-Marie-Augustine*, née à Munich 8 janv. 1874, D. hon. de l'O. bav. de Thérèse, D. de l'O. de Ste-Élisabeth et DCr.; m. à Gènes 2 déc. 1893 à Othon bar. de Seefried-à-Buttenheim (prot.), lt. austr. de réserve. [*Znaïm.*]
- (2) *Passe Augustine-Marie-Louise*, née à Munich 28 avril 1875, D. hon. de l'O. bav. de Thérèse, D. de l'O. de Ste-Élisabeth et DCr.; m. „Munich 15 nov. 1898 à Joseph-Auguste pr. imp. et aduc d'Autriche etc. Alt. Imp. et Roy.

- (3) Pr. *Georges (Georg)*-François-Joseph-Luitpold-Marie, né à Munich 2 avril 1850, lt. à la suite du rég. d'inf. de la garde („Leibregiment“), chev. de l'O. de St-Hubert, de l'O. autr. de la Toison d'Or etc. [*Munich.*]
- (4) Pr. *Conrad*-Luitpold-François-Joseph-Marie, né à Munich 23 nov. 1883, lt. bav. à la suite du 7e rég. d'inf. „Prince Léopold“. [*Munich.*]
- 3) P^{se} *Thérèse*-Charlotte-Marianne-Augustine, née à Munich 13 nov. 1850; D. hon. de l'O. bav. de Thérèse, D. de l'O. de Ste-Élisabeth et DCr.; directrice et abbesse du chapitre roy. de Ste-Anne à Munich, Dr. en phil. hon. de l'Université de Munich, mbre hon. de l'Académie roy. des sciences. [*Munich.*]
- 4) Pr. François-Joseph-*Arnolphe (Arnulf)*-Adalbert-Marie, né à Munich 6 juill. 1853, gén. d'inf. comm. le 1er corps d'armée bav., propr. du rég. d'inf. bav. no 12 „Prince Arnolphe“, à la suite du „Leibregiment“ et du 1er rég. d'inf. „Roi“, chef du 8e rég. d'inf. pruss. de Brandebourg no 52 „d'Alvensleben“, col.-propr. du rég. d'inf. autr. no 80, chev. de l'O. de St-Hubert, de l'O. autr. de la Toison d'Or, de l'O. de l'Annonciade, de l'O. de St-André, de l'O. de l'Aigle Noir etc.; m. à Vienne 12 avril 1892 — *Thérèse* p^{se} de Liechtenstein, née 28 juill. 1850, D. hon. de l'O. bav. de Thérèse, D. de l'O. de Ste-Élisabeth et DCr. [*Munich.*]
Fils: Pr. *Henri*-Luitpold, né à Munich 24 juin 1884, lt. bav. à la suite du „Leibregiment“. [*Munich.*]
2. P^{se} *Adelgonde*-Augustine-Charlotte-Caroline-Élisabeth-Amélie-Marie-Sophie-Louise, née à Wurzburg 19 mars 1823, D. hon. de l'O. bav. de Thérèse, D. de l'O. de Ste-Élisabeth et DCr.; m. à Munich 30 mars 1842 à François a^{nc} d'Autriche-Este etc., duc de Modène, Alt. Roy., † 20 nov. 1875.
3. † Pr. Adalbert, né 19 juill. 1828, † 21 sept. 1875; m. à Madrid 25 août 1856 à — *Amélie* infante d'Espagne, Alt. Roy., née 12 oct. 1834; D. hon. de l'O. bav. de Thérèse, D. de l'O. de Ste-Élisabeth et DCr. [*Munich* et chât. de *Nymphenbourg.*]
- Enfants: 1) Pr. *Louis (Ludwig)*-Ferdinand-Marie-Charles-Henri-Adalbert-François-Philippe-André-Constantin, né à Madrid 22 oct. 1859, Dr. en méd., gén. de cav. à la suite du 2e rég. de grosse cav. „Archiduc François-Ferdinand d'Autriche-Este“, propr. du 18e rég. d'inf. bav. „Prince Louis-Ferdinand“. chef du 3e rég. (silés.) de drag. pruss. no. 15; g^é-prieur hon. de l'O. bav. de St-Georges, chev. de l'O. de St-Hubert, de l'O. esp. de la Toison d'Or et de l'O. de l'Aigle Noir etc.; m. à Madrid 2 avril 1883 à — *Marie de la Paz* infante d'Espagne, née 23 juin 1862, D. hon. de l'O. bav. de Thérèse et D. de l'O. de Ste-Élisabeth. [Chât. de *Nymphenbourg.*]
- Enfants: (1) Pr. *Ferdinand-Marie*-Louis-François d'Assise-Isabelle-Adalbert-Yldefonse-Martin-Boniface-Joseph-Isidor, né à Madrid 10 mai 1884, lt. bav. à la suite du 2e rég. de grosse cav. „Archiduc François-Ferdinand d'Autriche-Este“. [*Munich.*]
- (2) Pr. *Adalbert-Alphonse*-Marie-Ascension-Antoine-Hubert-Joseph-omnes sancti, né à Nymphenbourg 3 juin 1886.
- (3) P^{se} *Maria del Pilar*-Eulalia-Antonie-Isabelle-Louise-Françoise-Joséphine-Rita-Euphrasia et omnes sancti, née à Nymphenbourg 18 mars 1891.
- 2) Pr. *Alphonse*-Marie-François d'Assise-Clément-Max-Emmanuel, né à Munich 24 janv. 1862, lt.-gén. bav. à la suite du 1er rég. de grosse cav. „Prince Charles de Bavière“, g^é-prieur hon. de l'O. bav. de St-Georges, chev. de l'O. de St-Hubert, de l'O. de l'Annonciade, de l'O. de l'Aigle Noir etc.; m. à Nymphenbourg 15 avril 1891 à —

- Louise* passe d'Orléans, née 9 juill. 1869, DCr., D. hon. de l'O. bav. de Thérèse et D. de l'O. de Ste-Élisabeth. [*Munich.*]
- 3) *Passe Marie-Isabelle-Louise-Amélie-Elvire-Blanche-Éléonore*, née à Nymphenbourg 31 août 1868, D. hon. de l'O. bav. de Thérèse et D. de l'O. de Ste-Élisabeth; m. à Nymphenbourg 14 avril 1883 à Thomas pr. de Savoie, duc de Gênes, Alt. Roy.
- 4) *Passe Elvire-Alexandrine-Marie-Cécile-Claire-Eugénie*, née à Munich 23 nov. 1868, D. hon. de l'O. bav. de Thérèse; m. à Nymphenbourg 28 déc. 1891 à Rodolphe cte de Wrba-Kaunitz-Rietberg-Questenberg-et-Freudenthal, chamb. austr., seigneur de Holleschau, Moravie.
- 5) *Passe Claire-Eugénie-Christine-Gabrielle-Alexandrine-Amélie-Marie-Thérèse-Euphémie-Zénaïde*, née à Nymphenbourg 11 oct. 1874; abbesse du couvent royal des dames de Ste Anne à Wurzburg, D. hon. de l'O. bav. de Thérèse et D. de l'O. de Ste-Élisabeth. [*Munich.*]

II. Ligne ducale.

Auteur: Jean-Charles comte palatin à Geinhausen, né 17 oct. 1688, † 21 févr. 1704, frère de l'auteur de la Ire ligne; Ducs (Duchesses) en Bavière 16 févr. 1799, Altesses Royales 21 mars 1845.

Charles (Karl)-Théodore duc en Bavière, Alt. Roy., né à Possenhofen 9 août 1839, fils du duc Maximilien, né 4 déc. 1808, † 15 nov. 1888, et de Louise née *Passe* de Bavière, née 30 août 1808, m. 9 sept. 1828, † 26 janv. 1892, succ. à son père après la renonciation de son frère Louis (v. ci-dessous), aux droits d'aînesse; Dr. en méd., Dr. hon. de l'université de Louvain, gén. de cav., propr. du 3e rég. de Chevaliers bav. „Duc Charles-Théodor“, chef du rég. de drag. pruss. (rhén.) no. 5 „Baron de Mantuffel“, chev. de l'O. de St-Rubert, de l'O. austr. de la Toison d'Or, de l'O. de l'Aigle Noir etc.; m.: 1^o à Dresde 11 févr. 1865 à Sophie *Passe* de Saxe etc., née 15 mars 1845, † 9 mars 1867; 2^o à Klein-Heubach 29 avril 1874 à — *Marie-Josèphe* infante de Portugal, née 19 mars 1857, D. hon. de l'O. bav. de Thérèse, D. de l'O. de Ste-Élisabeth et DCr. [*Munich* et chât. de Tegernsee.]

Enfants, a) du 1er lit: 1) *Duèe Amélie-Marie*, née à Munich 24 déc. 1865, D. hon. de l'O. bav. de Thérèse, D. de l'O. de Ste-Élisabeth et DCr.; m. à Tegernsee 4 juill. 1892 à Guillaume duc d'Urach, comte de Wurtemberg, Alt. Sérén.

b) du 2e lit: 2) *Duèe Sophie-Adélaïde-Louise-Marie*, née à Possenhofen 22 févr. 1876, D. hon. de l'O. bav. de Thérèse et D. de l'O. de Ste-Élisabeth; m. à Munich 26 juill. 1898 à Hans-Veit comte illustrissime de Törring-Jettenbach.

3) *Duèe Élisabeth-Valérie-Gabrielle-Marie*, née à Possenhofen 25 juill. 1876, D. hon. de l'O. bav. de Thérèse et D. de l'O. de Ste-Élisabeth; m. à Munich 2 oct. 1900 à Albert pr. de Belgique etc.

4) *Duèe Marie-Gabrielle-Mathilde-Isabelle-Thérèse-Antoinette-Sabine*, née à Tegernsee 9 oct. 1878, D. hon. de l'O. bav. de Thérèse et D. de l'O. de Ste-Élisabeth; m. à Munich 10 juill. 1900 à Rupprecht pr. roy. de Bavière.

5) *Duc Louis-Guillaume (Ludwig Wilhelm)-Charles-Norbert-Théodore-Jean*, né à Tegernsee 17 janv. 1884, lt. bav. à la suite du 3e rég. de Chevaliers „Duc Charles-Théodor“. [*Munich.*]

6) *Duc François (Franz)-Joseph-Michel-Charles-Marie-Évariste-Quirinus-Ottocar*, né à Tegernsee 23 mars 1888.

Frères et sœurs.

1. *Duc Louis (Ludwig)-Guillaume*, né à Munich 21 juin 1881, gén. de cav., à la suite du 4e rég. de chevaliers bav. „Roi“, chev. de l'O. de

St-Hubert, de l'O. autr. de la Toison d'Or et de l'O. de l'Aigle Noir etc.; renonce à ses droits d'aînesse etc. 1859; m. morgant. 1^o à Augsburg 28 mai 1859 à Henriette baronne de Wallersee (coll. bav. du 19 mai 1859) née Mendel, née 31 juill. 1833, † 12 nov. 1891; 2^o à Munich 19 nov. 1892 à — *Antonie de Bartoif* (coll. bav. du 16 nov. 1892) née Barth, née à Munich 25 oct. 1871. [*Munich.*]

Fille du 1er lit: *Baronne de Wallersee* (v. Taschenbuch der Freiherrlichen Häuser).

2. D^{esse} *Marie-Sophie-Amélie*, née à Possenhofen 4 oct. 1841, D. hon. de l'O. bav. de Thérèse, D. de l'O. de Ste-Élisabeth et DCr.; m. à Munich par procur. 8 janv. et en personne à Bari 3 févr. 1859 à François duc de Calabre, puis François II Roi des Deux-Siciles, Maj., † 27 déc. 1894.
3. D^{esse} *Mathilde*-Ludovique, née à Possenhofen 30 sept. 1843, D. hon. de l'O. bav. de Thérèse, D. de l'O. de Ste-Élisabeth et DCr.; m. à Munich 5 juin 1861 à Louis pr. de Bourbon-Siciles, etc de Trani, Alt. Roy., † 8 juin 1886.

4. † Duc *Maximilien-Emmanuel*, né 7 déc. 1849, † 12 juin 1893; m. 20 sept. 1875 à Amélie *p^{esse}* de Saxe-Cobourg-et-Gotha etc., née 23 oct. 1848, † 6 mai 1894.

Fils: 1) Duc *Sigefroid* (*Siegfried*)-Auguste-Maximilien-Marie, né à Bamberg 10 juill. 1876, lt. au 1er rég. de grosse cav., „Prince Charles de Bavière“, détaché à l'école d'équitation, g^u-prieur de l'O. de St-Georges, chev. de l'O. de St-Hubert etc. [*Munich.*]

2) Duc *Christophe*-Joseph-Clément-Marie, né au chât. de Biederstein près Munich 23 avril 1879, lt. au 1er rég. de grosse cav., „Prince Charles de Bavière“, g^u-prieur de l'O. de St-Georges, chev. de l'O. de St-Hubert. [*Munich.*]

3) Duc *Lutypold* Emmanuel Louis Marie, né au chât. de Biederstein 30 juin 1890.

Belgique.

(Maison de Saxe-Cobourg-et-Gotha.)

Catholiques. — Léopold prince de Saxe-Cobourg-et-Gotha, duc de Saxe, né 16 déc. 1790, † 10 déc. 1865, 61u Roi hér. des Belges par le Congrès national belge 4 juin 1831, monte sur le trône sous le nom de Léopold Ier 21 juill. 1831. Les princes et les princesses de Belgique portent les titres de duc ou duchesse de Saxe et de prince ou princesse de Saxe-Cobourg-et-Gotha avec la qualification d'Alt. Royale. — V. l'édition de 1848, p. 17.

Léopold II Louis-Philippe-Marie-Victor *roi des Belges*, souverain de l'État Indépendant du Congo, duc de Saxe, prince de Saxe-Cobourg-et-Gotha, Maj., né à Bruxelles 9 avril 1835, fils du roi Léopold Ier, né 16 déc. 1790, † 10 déc. 1865, et de sa seconde femme Louise *p^{esse}* de Bourbon-Orléans, fille de feu Louis-Philippe Roi des Français, née 3 avril 1812, m. 9 août 1882, † 11 oct. 1850, succ. à son père; col.- propr. du rég. d'inf. autr. no 27, chef du rég. de drag. pruss. de la Marche électorale no 14, à la suite de la marine allem., gén. suéd.; chev. de l'O. de St-Hubert, de l'O. autr. de la Toison d'Or, de l'O. de l'Éléphant, de l'O. de St-André, de l'O. de l'Annonciade, de l'O. des Séraphins, de la Jarretière, de l'O. de l'Aigle Noir etc.; m. par procur. à Schönbrunn 10 et en personne à Bruxelles 22 août 1853 à — Marie-Henriette *p^{esse}* imp. et *ad^{esse}* d'Autriche etc., née 23 août 1836, D. hon. de l'O. bav. de Ste-Élisabeth et DCr.

Filles: 1) *P^{esse} Louise-Marie-Amélie*, née à Bruxelles 18 févr. 1858, DCr.; m. à Bruxelles 4 févr. 1875 à Philippe pr. de Saxe-Cobourg-et-Gotha etc., Alt.

- 2) *P^{se} Stéphanie* - Clotilde - Louise - Hermine - Marie - Charlotte, née à Laeken 21 mai 1864, D. hon. de la gd-croix de l'O. de Malte, D. hon. de l'O. de Ste-Élisabeth et DCr.; m. 1^o à Vienne 10 mai 1881 à l'aduc Rodolphe, pr. imp. d'Autriche etc., Alt. Imp. et Roy., † 30 janv. 1889; 2^o à Miramare 22 mars 1900 à Elemér cte Lónyay de Nagy-Lónya et Vásáros-Namény, chamb. austr. et cons. de lég. en retr. [*Kalksburg près Vienne et chât. de Bodroy-Olassi.*]
- 3) *P^{se} Clémentine* - Alberte - Marie - Léopoldine, née à Laeken 30 juill. 1872. [*Bruzelles.*]

Frère et sœur.

1. Pr. *Philippe* - Eugène - Ferdinand - Marie - Clément - Baudouin - Léopold - George, *comte de Flandre*, né à Laeken 24 mars 1837, lt. gén., comm. sup. de la cav., comm. hon. du 1er rég. des guides, chef du 2^e rég. de drag. pruss. (de Hanovre) no 16, chev. de l'O. esp. de la Toison d'Or, de l'O. de St-André, de l'O. de l'Éléphant, de l'O. de l'Aigle Noir, de l'O. de St-Hubert, de l'O. des Séraphins etc.; m. à Berlin 25 avril 1867 à — *Marie* p^{se} de Hohenzollern, née 17 nov. 1845, D. hon. de l'O. bav. de Ste-Élisabeth et DCr. [*Bruzelles.*]
- Enfants: 1) *P^{se} Henriette* - Marie - Charlotte - Antoinette, née à Bruxelles 30 nov. 1870, D. hon. de l'O. bav. de Ste-Élisabeth; m. à Bruxelles 12 févr. 1896 à Emmanuel pr. d'Orléans, duc de Vendôme.
- 2) *P^{se} Joséphine* - Caroline - Marie - Albertine, née à Bruxelles 18 oct. 1872, D. hon. de l'O. bav. de Ste-Élisabeth; m. à Bruxelles 28 mai 1894 à Charles - Antoine pr. de Hohenzollern Alt. Sérén.
- 3) Pr. *Albert* - Léopold - Clément - Marie - Meinrad, né à Bruxelles 8 avril 1875, major au rég. de grenadiers belg., à la suite du 2^e rég. de drag. pruss. (de Hanovre) no 16, chev. de l'O. de l'Aigle Noir, de l'O. de St-Hubert etc.; m. à Munich 2 oct. 1900 à — *Élisabeth* d^{se} en Bavière, née 25 juill. 1876, D. hon. de l'O. bav. de Thérèse et D. de l'O. de Ste-Élisabeth. [*Bruzelles.*]
- Fils: Fr. *Léopold* - Philippe - Charles - Albert - Meinrad - Hubert - Marie - Michel, né à Bruxelles 5 nov. 1901.
2. *P^{se} Marie* - Charlotte - Amélie - Augustine - Victoire - Clémentine - Léopoldine, née à Laeken 7 juin 1840, D. hon. de la gd-croix de l'O. de Malte et DCr.; m. à Bruxelles 27 juill. 1857 à Ferdinand pr. imp. et aduc d'Autriche, plus tard Maximilien empereur du Mexique, MAJ., † 19 juin 1867.

Maison Bonaparte.

Catholiques. — En Belgique, Suisse, Italie et Angleterre. — Maison corse. François Bonaparte, † à Ajaccio 1540, de la branche de Sarzana, vint s'établir à Ajaccio 1490 ou 1512; les lignes ci-dessous descendent de deux fils de Carlo Bonaparte, né à Ajaccio 29 mars 1746, † 24 févr. 1785. — V. les éditions de 1844, p. 88, 1849, p. 95, et de 1900, p. 20.

I. Branche cadette (de la maison ci-devant impériale de France).

Auteur: Jérôme Bonaparte, né à Ajaccio 15 nov. 1784, † 24 juin 1860, roi de Westphalie du 18 août 1807 au 26 oct. 1813, prince de Montfort en juillet 1816, frère cadet de Napoléon Bonaparte, né à Ajaccio 15 août 1769, empereur des Français du 18 mai 1804 au 11 avril 1814 et du 1^{er} mars 1815 au 29 juin 1815, † dans l'île de Ste Hélène 5 mai 1821. Les membres de la famille impériale appelés éventuellement à la succession portent le titre de Princes français avec la qualification d'„Altesse Impériale“, depuis le 18 déc. 1852.

Napoléon - Victor - Jérôme - Frédéric, prince français, Alt. imp., né à Paris

18 juillet 1862, fils du prince Napoléon, né 9 sept. 1822, † 18 mars 1891, chev. de l'O. de l'Annonciade etc. [*Bruzelles*, 241 avenue Louise.]

Frère et sœur.

1. Pr. Napoléon-Louis-Joseph-Jérôme, né au châ. de Meudon 16 juill. 1864, maj.-gén. russe comm. le rég. de la garde „Impératrice Alexandra-Féodora⁴“. [*Peterhof*.]

2. Pese Marie-Létilia-Eugénie-Catherine-Adélaïde, née à Paris 30 déc. 1866; m. à Turin 11 sept. 1888 à Amédée pr. de Savoie, duc d'Aoste, Alt. Roy., † 18 janv. 1890.

Mère.

Pese douair. Marie-Clotilde, née pese de Savoie, née 2 mars 1843; m. à Turin 30 janv. 1859, Alt. Imp. [Chât. de *Moncalieri* près Turin.]

Sœur du père

du second mariage du grand-père, Jérôme Bonaparte (v. ci-dessus) avec Catherine pese de Wurtemberg, née 21 févr. 1788, m. 28 août 1807, † 28 nov. 1885.

l'esse *Mathilde-Létilia-Wilhelmine*, Alt. Imp., née à Trieste 27 mai 1820; m. à Florence 1er nov. 1840 à Anatole Demidow, prince de San Donato, † 29 avril 1870. [*Paris*, 20 rue de Berri.]

Frère du grand-père

du mariage du bisafeu, Carlo Bonaparte (v. ci-dessus), avec Marie-Létilia Ramolino, née 34 août 1750, m. 3 juin 1764, † 2 févr. 1836.

† Louis, né 2 sept. 1778, roi de Hollande du 5 juin 1806 au 1er juill. 1810, † 25 juill. 1846; m. 8 janv. 1802 à Hortense-Eugénie de Beauharnais (belle-fille de l'empereur Napoléon Ier), née 10 avril 1783, † 5 oct. 1837.

Fils: † Louis-Napoléon III, né 30 avril 1808, empereur des Français du 2 déc. 1852 au 28 févr. 1871, proteste contre la déclaration de l'Assemblée nationale en date du 28 févr. 1871, par laquelle la maison Bonaparte est déclarée déchu du trône, 6 mars 1871, † 9 janv. 1873; m. à Paris 29 janv. 1888 à — Marie-Eugénie de Guzman y de Portocarrero, comtesse de Téba, marquise de Moya etc., Maj. Imp., née à Grenade 5 mai 1826, fille de Cyprien comte Montijo, duc de Peñaranda et de Marie Manuela Kirkpatrick, de Closeburn en Écosse; D. hon. de la gde-croix de l'O. de Malte et D.Cr. [*Farnborough Hill*, Farnborough, Hants et *Villa Cyrenos*, Cap Martin.]

II^e Branche (ainée), v. 3^e Partie.

Maison de Bourbon

(de la race capétienne).

Catholiques. — Souche: Robert le Fort, duc de France, comte de Paris, d'Orléans et d'Anjou († en combattant les Northmans 866); deux de ses fils furent rois de France: Eudes 888—898, Robert Ier 922—923; Hugues Capet, petit-fils de Robert Ier, devint Roi de France en 987; acquisition de Bourbon par Robert de France¹⁾, comte de Clermont, fils cadet du roi Louis IX (St-Louis), né 1250, † 1316, par suite de son mariage avec Béatrice, fille et héritière de Jean Bourgogne, † 1266, et d'Agnès de Dampierre-Bourbon (v. l'édition

¹⁾ Dans la maison royale de France, le surnom „de France“ n'appartenait qu'aux enfants du roi et aux descendants du fils aîné du roi dans la ligne directe. Ceux-là seuls signaient de leur prénom, de même que le roi. Les descendants des fils puînés prenaient pour surnom celui du titre principal des domaines de leur père, qui durait jusqu'à ce que la branche s'éteignit. Telle est l'origine des surnoms des diverses branches: Bourbon, Orléans, Anjou, Valois, Alençon, Bretagne etc.

de 1693, p. 23); érection de la seigneurie de Bourbon en duché en faveur de Louis, fils dudit Robert, 27 déc. 1327. Par l'extinction des mâles de toutes les branches, la branche de Bourbon parvint au trône en la personne de Henri III de Navarre, né 13 déc. 1553, † 14 mai 1610; Duc de Vendôme et de Beaumont, Comte de la Marche, d'Albret, de Foix etc., devint Roi de France sous le nom d'Henri IV, 3 août 1589; les maisons suivantes descendent des 2 fils de Louis XIII, né 27 sept. 1601, † 14 mai 1643. — V. l'édition de 1880, p. (31).

A. Maison d'Espagne (Bourbon-Anjou).

En Espagne, France, Italie et Suisse. — Auteur: Louis XIV roi de France, né 5 sept. 1638, † 1er sept. 1715, dont le petit-fils, Philippe duc d'Anjou, né 19 déc. 1683, † 9 juill. 1746, devint roi d'Espagne sous le nom de Philippe V 24 nov. 1700 et roi de Naples et de Sicile sous le nom de Philippe IV 1700; renonciation à la succession au trône en France 1712 et 1713; les lignes ci-dessous descendent de deux fils du roi Philippe.

I. Ligne royale.

Auteur: le roi Charles III, né 20 janv. 1716, † 14 déc. 1788, duc de Parme 1731—1735, roi de Naples 1734—1759, roi d'Espagne 1759—1788; ses fils fondèrent les branches ci-dessous.

Le Branche: Espagne.

Auteur: le roi Charles IV, né 12 nov. 1746, † 19 janv. 1819; les rameaux ci-dessous descendent de ses deux fils.

a) Rameau de Don Carlos.

En Italie et Autriche. — Auteur: l'infant Carlos, né 29 mars 1788, † 10 mars 1855, prétendant selon le droit de la primogéniture à la couronne d'Espagne sous le nom de Charles V 29 sept. 1833; exclu, lui et tous ses descendants, de la succession au trône d'Espagne et déclaré déchû du titre d'infant par décret royal du 27 oct. 1834, confirmé par les Cortès 15 janv. 1837; Comte de Molina et de Montemolin 18 mai 1845; Prise du titre de Duc de Madrid avec réserve de tous les droits de sa famille, 3 oct. 1868. — V. l'édition de 1891, p. 31. — Les cadets portent le titre de prince ou princesse de Bourbon avec la qualification d'Alt. Royale.

Charles (Carlos)-Marie de los Dolores-Jean-Isidore-Joseph-François-Quirin-Antoine-Michel-Gabriel-Raphaël prince de Bourbon, *duc de Madrid* Alt. Roy., né à Laibach 30 mars 1848, fils du pr. Jean, né 15 mai 1822, † 18 nov. 1887, accepte la renonciation du père 3 oct. 1868; protestation contre tous les gouvernements institués en Espagne depuis 1808, en date de Lucerne 20 mai 1886 et contre le port par le comte de Paris des armes des Bourbons sans la brisure des Orléans, 23 mai 1892; m. 1^o à Frohsdorf 4 févr. 1887 à Marguerite passe de Bourbon de France, née 1er janv. 1847, † 29 janv. 1893; 2^o à Prague 23 avril 1894 à — *Marie-Berthe* passe de Rohan, née 21 mai 1860. [Venise, palais Loredan.]

Enfants: 1) *Passe Blanche de Castille*-Marie de la Conception-Thérèse-Françoise d'Assise-Marguerite-Jeanne-Béatrice-Charlotte-Aloïse-Fernande-Adelgonde-Elvire-Idéphouse-Régine-Josèphe-Michelle-Gabrielle-Raphaëlle, née à Gratz 7 sept. 1868, D. hon. de l'O. bav. de Ste. Elisabeth et D.Cr.; m. à Frohsdorf 24 oct. 1889 à Léopold-Salvator pr. imp. et aduc d'Autriche etc., Alt. Imp. et Roy.

2) Pr. *Jayme*-Jean-Charles-Alphonse-Philippe, né à Vevey en Suisse 27 juin 1870, lt. au rég. de huss. de la garde du Corps russe de Grodno. [Varsovie.]

3) *Passe Elvira*-Marie-Thérèse-Henriette, née à Genève 28 juill. 1871. [Milan.]

4) *Passe Marie-Béatrice-Thérèse-Charlotte*, née à Pau 21 mars 1874; m. à Venise 27 févr. 1897 à Fabricio princeps Massimo, princeps di Roviano, ducs d'Anticoll-Corrado.

5) *Passe Marie-Alice-Idéphonse-Marguerite*, née à Pau 29 juin 1876, D. de l'O. bav. de Ste-Élisabeth; m. à Venise 26 avril 1897 à Frédéric pr. de Schönbourg-Waldenbourg, Alt. Sérén.

Frère.

Pr. *Alphonse-Charles-Ferdinand-Joseph-Jean-Pie*, né à Londres 12 sept. 1849, chev. de l'O. de St-Hubert; m. au chât. de Heubach, Bavière, 28 avril 1871 à — *Maria de las Nieves* infante de Portugal, née 6 août 1862, D. hon. de l'O. bav. de Ste-Élisabeth et DCr. [Chât. d'*Ebenrozier*, Haute-Autriche.]

Mère.

Passe-douair. Marie-Béatrice, née adese d'Autriche-Este, née 13 févr. 1824; m. à Modène 6 févr. 1847, Alt. Roy., DCr. [Couvent des Sœurs de la Ste-Croix à Goritz.]

b) Rambeau régnant, v. Espagne.

2e Branche: Deux - Siciles.

Auteur: l'infant Ferdinand, né 12 janv. 1751, † 4 janv. 1825, qui par suite de l'abdication de son père devint Roi de Naples sous le nom de Ferdinand IV et Roi de Sicile sous le nom de Ferdinand III 1759, duc de Parme, Plaisance et Guastalla, grand-prince hérid. de Toscane 1801; Roi des Deux-Siciles sous le nom de Ferdinand Ier 8 déc. 1816; le roi François II (né 16 janv. 1824, v. ci-dessous), déclaré déchu du trône par le plébiscite du 21 oct. 1860 — après l'entrée de Garibaldi à Naples (7 sept. 1860) et la proclamation de Victor-Emmanuel comme roi d'Italie, — proteste contre le plébiscite 12 nov. 1860, et contre l'appropriation du titre de „Roi d'Italie“ par Victor-Emmanuel II de Sardaigne, 5 avril 1861. — V. les éditions de 1830, p. (38); 1848, p. 24, et 1895, p. 27. — Les cadets portent le titre de prince ou princesse de Bourbon-Siciles avec la qualification d'Altesse Royale.

Alphonse-Marie-Joseph-Albert comte de Caserta, Alt. Roy., né à Caserte 28 mars 1841, fils du roi Ferdinand II, né 12 janv. 1810, † 22 mai 1859, et de sa seconde femme Thérèse *passé imp. et adese* d'Autriche etc., née 31 juill. 1816, m. 9 janv. 1837, † 8 août 1867, succ. à son frère consanguin François II (v. ci-dessous) en réclamant les droits et les titres du défunt, renouvelant les actes de protestation et continuant à porter provisoirement le titre de duc de Caserta, Munich 15 janv. 1895, chev. de l'O. de St-Hubert; m. à Rome 8 juin 1868 à — *Antoinette* *passé* de Bourbon-Siciles, née 16 mars 1851, D. hon. de l'O. bav. de Ste-Élisabeth et DCr. (v. ci-dessous). [*Cannes.*]

Enfants: 1) Pr. hér. *Ferdinand-Pie-Marie, duc de Calabre*, né à Rome 25 juill. 1869, capit. hon. d'état-maj. esp., chev. de l'O. de St-Hubert, de l'O. esp. de la Toison d'Or; m. à Munich 31 mai 1897 à — *Marie* *passé* de Bavière Alt. Roy., née 6 juill. 1872, D. hon. de l'O. bav. de Thérèse, D. hon. de l'O. bav. de Ste-Élisabeth et DCr. [*Madrid.*]

Enfants: (1) *Passe Marie-Antoinette-Léonie*, née à Madrid 16 avril 1898.

(2) *Passe Marie-Christine*, née à Madrid 4 mai 1899.

(3) Pr. *Roger-Marie duc de Noto*, né au Sardinero près Santander 7 sept. 1901.

2) Pr. *Charles-Marie-François d'Assise-Pasqual-Ferdinand-Antoine de Padoue-François de Paule-Alphonse-André-Avellino-Tancred*, né à Gries près Botzen 10 nov. 1870, naturalisé en Espagne avec le titre d'infant d'Espagne, 7 févr. 1901, comm. d'état-maj. esp.; m. à Madrid 14 févr. 1901 à — *Maria de las Mercedes* infante d'Espagne, *passé* des Asturies, né 11 sept. 1880, DCr. [*Madrid.*]

- 3) *Passe Marie Immaculée-Christine-Pie-Isabelle*, née à Cannes 30 oct. 1874, D. hon. de l'O. bav. de Ste-Élisabeth.
- 4) *Passe Marie-Christine-Caroline-Pie*, née à Cannes 10 avril 1877, D. hon. de l'O. bav. de Ste-Élisabeth et DCr.; m. à Cannes 8 nov. 1900 à Pierre-Ferdinand pr. imp. et aëuc d'Autriche etc., Alt. Imp. et Roy.
- 5) *Passe Marie-Pie-Claire-Anna*, née à Cannes 12 août 1878, D. hon. de l'O. bav. de Ste-Élisabeth.
- 6) *Passe Marie-Joséphine-Antoinette*, née à Cannes 25 mars 1880.
- 7) Pr. *Gennaro-Marie-François de Paule*, né à Cannes 24 janv. 1882.
- 8) Pr. *Rénier-Marie-Gaëtan*, né à Cannes 8 dec. 1883.
- 9) Pr. *Philippe-Marie-Alphonse*, né à Cannes 10 déc. 1885.
- 10) Pr. *François d'Assise-Marie-Ferdinand-Eudes*, né à Cannes 13 janv. 1888.
- 11) Pr. *Gabriel-Marie-Josèphe-Charles-Ignace-Antoine-Alphonse-Pierre-Jean-Gerhard de Majella et omnes sancti*, né à Cannes 11 janv. 1897.

Frères,

a) frère consanguin

- du prem. mariage du père (v. ci-dessus) avec Christine princesse de Savoie, née 14 nov. 1812, m. 21 nov. 1832, † 31 janv. 1836.
1. † François II roi des Deux Siciles et de Jérusalem, duc de Parme, Plaisance, Guastalla, gr.-prince hér. de Toscane, Majesté, né 16 janv. 1836, † 27 déc. 1894; m. par procur. à Munich 8 janv. et en personne à Bari 3 févr. 1859 à — *Marie dase en Bavière*, née 4 oct. 1841, D. hon. de l'O. bav. de Thérèse, D. de l'O. de Ste-Élisabeth et DCr. etc. [*Neuilly-s.-Seine*, 126 boulevard, Maillot, et *Munich*.]

b) frères germains, du second mariage du père (v. ci-dessus).

2. † Pr. Louis, comte de Trani, né 1er août 1838, † 8 juin 1886; m. à Munich 5 juin 1861 à — *Mathilde dase en Bavière* Alt. Roy., née 30 sept. 1843, D. hon. de l'O. bav. de Thérèse, D. de l'O. de Ste-Élisabeth et DCr. [*Tatzl*.] Filles: *Passe Marie-Thérèse-Madeleine*, née à Zurich 15 janv. 1867, DCr.: m. à Sigmaringen 27 juin 1889 à Guillaume pr. hér. de Hohenzollern Alt. Sécén.
3. † Pr. Gaëtan, comte de Girgenti, né 12 janv. 1846, † 26 nov. 1871; m. à Madrid 18 mai 1868 à — *Marie-Isabelle-Françoise* infante d'Espagne Alt. Roy., née 20 déc. 1851, D. hon. de l'O. bav. de Thérèse et DCr. [*Madrid*.]
4. Pr. *Pascal-Marie del Carmen-Jean Vincent-Ferreri, comte de Bari*, né à Caserte 15 sept. 1852; m. morgan. à Paris 20 nov. 1878 à — *Berthe-Blanche-Louise de Marconnay*, née à Paris 27 août 1848. [*Paris*, 8 rue Matignon.]

Frères du père

du second mariage du grand-père, le roi François Ier, né 19 août 1777, † 8 nov. 1850, avec Isabelle infante d'Espagne, née 6 juill. 1789, m. 6 oct. 1802, † 13 sept. 1848.

1. † Pr. Louis, comte d'Aquila, né 19 juill. 1824, † 5 mars 1897; m. à Rio de Janeiro 29 avril 1844 à *Januaría* passe de Bragance, Alt. Imp., née 11 mars 1822, † à Nice 18 mars 1901.

Fils: 1) Pr. *Louis-Marie-Ferdinand-Pierre d'Alcántara, comte d'Aquila*, né à Naples 18 juill. 1845; m. morg. à New York 22 mars 1869 à — *Marie-Amélie Hamel, contessa di Rocca-Guiglielma* (collation . . . du . . .), née à la Havane 19 juin 1847. [*Nice*.]

De ce mariage sont issus 1 fille et 1 fils.

- 2) Pr. *Philippe-Louis-Marie*, né à Naples 12 août 1847; m. morg. à Venise en sept. 1882 à — *Flora* veuve (Antoine, †) Jankowsky, née Boonen, *contessa d'Espina* (collation . . . du . . .), née à
2. † Pr. François de Paule, comte de Trapani, né 13 août 1827, † 24 sept. 1892; m. à Florence 10 avril 1850 à *Marie-Isabelle* passe imp. et aëuc

d'Autriche etc., Alt. Imp. et Roy., née 21 mai 1884, † à Bürgenstock près Lucerne, 14 juill. 1901.

Filles : 1) *Passe Marie-Antoinette-Joséphine-Léopoldine*, née à Naples 16 mars 1851, D. hon. de l'O. bav. de Ste-Élisabeth et DOr.; m. à Rome 8 juin 1868 à Alphonse pr. de Bourbon-Siciles, cte de Caserte (v. ci-dessus).

2) *Passe Marie-Caroline-Joséphine-Ferdinande*, née à Naples 20 mars 1856; m. à Paris 19 nov. 1885 à André cte Zamoycki. [Varsovie et chât. de Lubowia en Hongrie.]

II. Ligne ducale de Parme.

Schwarsau am Steinfeld, Basse-Autriche. — Auteur: l'infant Philippe, né 15 mars 1780, † 18 juill. 1786, duc de Parme, Plaisance et Guastalla 1748; Roi d'Étrurie 1801—1807; Duc de Lucques 1815—1847; derochef duc de Parme, Plaisance et états annexés depuis le 17 déc. 1847; obligé de quitter le duché de Parme par suite de la guerre d'Italie de 1859 et ledit duché réuni aux États du roi Victor-Emmanuel II de Sardaigne par décret de ce dernier en date du 18 mars 1860; protestation de la duchesse régente contre cette réunion à St-Gall 20 juin 1860. — V. les éditions de 1880, p. (8); 1848, p. 60, et 1851, p. 49. — Les cadets portent le titre de prince ou princesse de Bourbon de Parme avec la qualification d'Alt. Roy.

Robert-Charles-Louis-Marie de Bourbon, duc de Parme, Plaisance etc. Alt. Roy., né à Florence 9 juill. 1848, fils du duc Charles III, né 14 janv. 1828, † 27 mars 1864, et de Louise *psse* de Bourbon-Artois, née 21 sept. 1819, m. 10 nov. 1845, † 1^{er} févr. 1864; succ. à son père sous la tutelle de sa mère; chef du 5^e rég. d'inf. bulg., chev. de l'O. de St-Hubert, de l'O. esp. de la Toison d'Or etc.; m.: 1^o à Rome 5 avril 1869 à Marie-Pie des Graces *psse* de Bourbon-Siciles, née à Gaëta 2 août 1849, † 29 sept. 1882; 2^o au chât. de Fischhorn près Zell-sur-le-Lac 15 oct. 1884 à — *Marie-Antonia* infante de Portugal, née 28 nov. 1862, D. hon. de l'O. bav. de Ste-Élisabeth.

Enfants: a) du 1^{er} lit: 1) *Passe Louise-Marie Annonciade-Henriette-Thérèse*, née à Cannes 24 mars 1872.

2) Pr. hér. *Henri-Marie-Albert-Ferdinand-Charles-Pie-Louis-Antoin*, né à Wartegg 13 juin 1873. [Schwarzau.]

3) *Passe Marie-Immaculée-Louise-Françoise-Praxède-Annonciade-Thérèse-Pie-Anne-Ferdinand-Antoinette-Joséphine-Lucie-Apollonie-Philomène-Clotilde-Emérentiane-Marthe-Julie*, née à Wartegg 21 juill. 1874.

4) Pr. *Joseph-Marie-Pierre-Paul-François-Robert-Thomas-d'Aquin-André-Avellino-Blaise-Maure-Charles-Stanislas-Louis-Philippe-de-Neri-Léon-Bernard-Antoin-Ferdinand*, né à Biarritz 30 juin 1875. [Schwarzau.]

5) *Passe Marie-Thérèse-Pie-Louise-Immaculée-Ferdinand-Henriette-Joséphine-Alphonse*, née à Biarritz 15 oct. 1876.

6) *Passe Marie-Pie-Antoinette-Caroline*, née à Biarritz 9 oct. 1877.

7) *Passe Béatrix-Colomba-Marie-Immaculée-Léonie*, née à Biarritz 9 janv. 1879.

8) Pr. *Élie-Robert-Charles-Marie-Pie-Joseph*, né à Biarritz 23 juill. 1880, lt. autr. au rég. de drag. no. 7 „Duc de Lorraine“. [. . .]

b) du 2^d lit: 9) *Passe Marie des Neiges-Adélaïde-Henriette-Pie-Antonia*, née à Wartegg 5 août 1885.

10) Pr. *Sixte-Ferdinand-Marie-Ignace-Pierre-Alphonse*, né à Wartegg 1^{er} août 1886.

11) Pr. *François-Xavier-Charles-Marie-Anne-Joseph*, né à Villa Pianore 26 mai 1889.

- 5) *Passe Marie Immaculée-Christine-Pie-Isabelle*, née à Cannes 30 oct. 1874, D. hon. de l'O. bav. de Ste-Élisabeth.
- 4) *Passe Marie-Christine-Caroline-Pie*, née à Cannes 10 avril 1877, D. hon. de l'O. bav. de Ste-Élisabeth et DCr.; m. à Cannes 8 nov. 1900 à Pierre-Ferdinand pr. imp. et aduc d'Autriche etc., Alt. Imp. et Roy.
- 5) *Passe Marie-Pie-Claire-Anna*, née à Cannes 12 août 1878, D. hon. de l'O. bav. de Ste-Élisabeth.
- 6) *Passe Marie-Joséphine-Antoinette*, née à Cannes 25 mars 1880.
- 7) *Pr. Gennaro-Marie-François de Paule*, né à Cannes 24 janv. 1882.
- 8) *Pr. Énier-Marie-Gaëtan*, né à Cannes 8 dec. 1883.
- 9) *Pr. Philippe-Marie-Alphonse*, né à Cannes 10 déc. 1885.
- 10) *Pr. François d'Assise-Marie-Ferdinand-Eudes*, né à Cannes 13 janv. 1888.
- 11) *Pr. Gabriel-Marie-Josèphe-Charles-Ignace-Antoine-Alphonse-Pierre-Jean-Gerhard de Majella et omnes sancti*, né à Cannes 11 janv. 1897.

Frères,

a) frère consanguin

du prem. mariage du père (v. ci-dessus) avec Christine princesse de Savoie, née 14 nov. 1812, m. 21 nov. 1832, † 31 janv. 1836.

1. † François II roi des Deux-Siciles et de Jérusalem, duc de Parme, Plaisance, Guastalla, gr.-prince hér. de Toscane, Majesté, né 16 janv. 1836, † 27 déc. 1894; m. par procur. à Munich 8 janv. et en personne à Bari 8 févr. 1859 à — *Marie* d'esse en Bavière, née 4 oct. 1841, D. hon. de l'O. bav. de Thérèse, D. de l'O. de Ste-Élisabeth et DCr. etc. [*Neuilly-s.-Seine*, 126 boulev. Maillot, et *Munich*.]

b) frères germains, du second mariage du père (v. ci-dessus).

2. † Pr. Louis, comte de Trani, né 1er août 1838, † 8 juin 1886; m. à Munich 5 juin 1861 à — *Maihilde* d'esse en Bavière Alt. Roy., née 30 sept. 1843, D. hon. de l'O. bav. de Thérèse, D. de l'O. de Ste-Élisabeth et DCr. [*Tala*.] Fille: *Passe Marie-Thérèse-Madeleine*, née à Zurich 15 janv. 1867, DCr.; m. à Sigmaringen 27 juin 1889 à Guillaume pr. hér. de Hohenzollern Alt. Sécén.
3. † Pr. Gaëtan, comte de Girgenti, né 12 janv. 1846, † 26 nov. 1871; m. à Madrid 18 mai 1868 à — *Marie-Isabelle-Françoise* infante d'Espagne Alt. Roy., née 20 déc. 1851, D. hon. de l'O. bav. de Thérèse et DCr. [*Madrid*.]
4. Pr. *Pascal-Marie* del Carmen-Jean Vincent-Ferreri, comte de Bari, né à Caserte 15 sept. 1852; m. morgan. à Paris 20 nov. 1878 à — *Berthe-Blanche-Louise* de Marconnay, née à Paris 27 août 1848. [*Paris*, 8 rue Matignon.]

Frères du père

du second mariage du grand-père, le roi François Ier, né 19 août 1777, † 8 nov. 1830, avec Isabelle infante d'Espagne, née 6 juill. 1789, m. 6 oct. 1802, † 13 sept. 1848.

1. † Pr. Louis, comte d'Aquila, né 19 juill. 1824, † 5 mars 1897; m. à Rio de Janeiro 23 avril 1844 à *Januaría* *passe* de Braganca, Alt. Imp.; né 11 mars 1822, † à Nice 13 mars 1901.
- Fils: 1) Pr. *Louis-Marie-Ferdinand-Pierre* d'Alcántara, comte d'Aquila, né à Naples 18 juill. 1845; m. morg. à New York 22 mars 1869 à — *Marie-Amélie* Hamel, *contessa di Rocca-Guigielma* (collation . . . du . . .), née à la Havane 19 juin 1847. [*Nice*.]
- De ce mariage sont issus 1 fille et 1 fils.
- 2) Pr. *Philippe-Louis-Marie*, né à Naples 19 août 1847; m. morg. à Venise en sept. 1882 à — *Flora* veuve (Antoine, †) Jankowsky, née Boonen, *contessa d'Espina* (collation . . . du), née à
2. † Pr. François de Paule, comte de Trapani, né 13 août 1827, † 24 sept. 1892; m. à Florence 10 avril 1850 à *Marie-Isabelle* *passe* imp. et aduce

d'Autriche etc., Alt. Imp. et Roy., née 21 mai 1834, † à Bürgenstock près Lucerne, 14 juill. 1901.

Elles: 1) *Passe Marie-Antoinette-Joséphine-Léopoldine*, née à Naples 16 mars 1851, D. hon. de l'O. bav. de Ste-Élisabeth et DCr.; m. à Rome 8 juin 1868 à Alphonse pr. de Bourbon-Siciles, cte de Caserte (v. ci-dessus).

2) *Passe Marie-Caroline-Joséphine-Ferdinande*, née à Naples 20 mars 1856; m. à Paris 19 nov. 1885 à André cte Zamoyksi. [Varsovie et chât. de Lubowla en Hongrie.]

II. Ligne ducale de Parme.

Schwarsau am Steinfeld, Basse-Autriche. — Auteur: l'infant Philippe, né 15 mars 1730, † 16 juill. 1765, duc de Parme, Plaisance et Guastalla 1746; Roi d'Étrurie 1801—1807; Duc de Lucques 1815—1847; derochef duc de Parme, Plaisance et États annexés depuis le 17 déc. 1847; obligé de quitter le duché de Parme par suite de la guerre d'Italie de 1859 et ledit duché réuni aux États du roi Victor-Emmanuel II de Sardaigne par décret de ce dernier en date du 18 mars 1860; protestation de la duchesse régente contre cette réunion à St-Gall 20 juin 1860. — V. les éditions de 1890, p. (8); 1848, p. 60, et 1881, p. 49. — Les cadets portent le titre de prince ou princesse de Bourbon de Parme avec la qualification d'Alt. Roy.

Robert-Charles-Louis-Marie de Bourbon, infant d'Espagne, *duc de Parme*, Plaisance etc. Alt. Roy., né à Florence 9 juill. 1848, fils du duc Charles III, né 14 janv. 1823, † 27 mars 1864, et de Louise *passe* de Bourbon-Artois, née 21 sept. 1819, m. 10 nov. 1846, † 1er févr. 1864; succ. à son père sous la tutelle de sa mère; chef du 5e rég. d'inf. bulg., chev. de l'O. de St-Hubert, de l'O. esp. de la Toison d'Or etc.; m.: 1° à Rome 5 avril 1869 à Marie-Pie des Graces *passe* de Bourbon-Siciles, née à Gaëta 2 août 1849, † 29 sept. 1882; 2° au chât. de Fischhorn près Zell-sur-le-Lac 15 oct. 1884 à — *Marie-Antonia* infante de Portugal, née 28 nov. 1862, D. hon. de l'O. bav. de Ste-Élisabeth.

Enfants: a) du 1er lit: 1) *Passe Louise-Marie Annonciade-Henriette-Thérèse*, née à Cannes 24 mars 1879.

2) Pr. hér. *Henri-Marie-Albert-Ferdinand-Charles-Pie-Louis-Antonin*, né à Wartegg 18 juin 1873. [Schwarsau.]

3) *Passe Marie-Immaculée-Louise-Françoise-Praxède-Annonciade-Thérèse-Pie-Anne-Ferdinande-Antoinette-Joséphine-Lucie-Apollonie-Philomène-Clotilde-Émérentiane-Marthe-Julie*, née à Wartegg 21 juill. 1874.

4) Pr. *Joseph-Marie-Pierre-Paul-François-Robert-Thomas d'Aquin-André-Avellino-Blaise-Maure-Charles-Stanislas-Louis-Philippe de Neri-Léon-Bernard-Antonin-Ferdinand*, né à Biarritz 30 juin 1876. [Schwarsau.]

5) *Passe Marie-Thérèse-Pie-Louise-Immaculée-Ferdinande-Henriette-Joséphine-Alphonse*, née à Biarritz 15 oct. 1878.

6) *Passe Marie-Pie-Antoinette-Caroline*, née à Biarritz 9 oct. 1877.

7) *Passe Béatrix-Colomba-Marie-Immaculée-Léonie*, née à Biarritz 9 janv. 1879.

8) Pr. *Élie-Robert-Charles-Marie-Pie-Joseph*, né à Biarritz 25 juill. 1880, lt. autr. au rég. de drag. no. 7 „Duc de Lorraine“. [. . .]

b) du 2e lit: 9) *Passe Marie des Neiges-Adélaïde-Henriette-Pie-Antonia*, née à Wartegg 6 août 1885.

10) Pr. *Sixte-Ferdinand-Marie-Ignace-Pierre-Alphonse*, né à Wartegg 1er août 1886.

11) Pr. *François-Xavier-Charles-Marie-Anne-Joseph*, né à Villa Pianore 26 mai 1889.

- 12) *Passe Françoise-Josèphe-Marie-Thérèse-Élisabeth-Sophie-Anne-Louise-Eulalie-Michelle-Raphaëlle-Gabrielle*, née à Schwarzwau 22 avril 1890.
 13) *Passe Zita-Marie des Grâces-Adelgonde-Michelle-Raphaëlle-Gabrielle-Joséphine-Antonia-Louise-Agnès*, née à Villa Pianore 9 mai 1892.
 14) Pr. *Félic-Marie-Vincent*, né à Schwarzwau 28 sept. 1893.
 15) Pr. *René-Charles-Marie-Joseph*, né à Schwarzwau 17 oct. 1894.
 16) *Passe Maria-Antonia-Sophie-Aloyse-Josèphe-Louise-Michelle-Gabrielle-Raphaëlle-Anne*, née à Schwarzwau 7 nov. 1895.
 17) *Passe Isabelle-Marie-Anne*, née à Schwarzwau 14 juin 1898.
 18) Pr. *Louis-Charles-Marie-Léopold-Robert*, né à Schwarzwau 5 déc. 1899.

Frère et sœur.

1. *Passe Alice-Marie-Caroline-Ferdinande-Rachel-Jeanne-Philomène*, née à Parme 27 déc. 1849, D. hon. de l'O. bav. de Ste-Élisabeth, D. hon. de la gde-croix de l'O. de Malte et DCr.; m. à Frohsdorf, Basse-Autriche 11 janv. 1868 à Ferdinand IV gâ-duc de Toscane, aduc d'Autriche, Alt. Imp. et Roy.
 2. Pr. *Henri-Charles-Louis-George-Abraham-Paul-Marie, comte de Bardé*, né à Parme 12 févr. 1851; m.: 1^o à Cannes 26 nov. 1873 à Louise *passe* de Bourbon-Siciles, née 21 janv. 1855, † 23 août 1874; 2^o à Salzbourg 15 oct. 1876 à — *Adelgonde* infante de Portugal, née 10 nov. 1858, D. hon. de l'O. bav. de Ste-Élisabeth. [*Schwarzwau am Steinfelde.*]

B. Maison de France (Bourbon-Orléans).

En France et Espagne. — Auteur: Philippe, né 21 sept. 1640, † 9 juin 1701; duc d'Anjou, puis duc d'Orléans (depuis 1660), de Valois, de Chartres (1661), de Nemours (1672) et de Montpensier, Prince de Joinville (1690) etc. Les ducs d'Orléans portaient le titre de „Premier Prince du sang royal de France“. Roi des Français 9 août 1680 — 24 févr. 1688; acquisition par héritage de la dignité de chef de la Maison de France par suite de la renonciation du roi Philippe V d'Espagne (v. A.), à l'extinction de la ligne aînée de la Maison de Bourbon, 24 août 1883. Presque tous les titres des membres de la famille sont ceux des domaines composant l'apanage des ducs d'Orléans, apanage conféré par Louis XIV et Louis XV (par Édit de Mars 1661 et augmenté en 1672, 1692, 1761), ou dont la maison d'Orléans a hérité. — Le frère et les sœurs du chef actuel de la maison portent le titre de prince et princesses de France, les autres membres le titre de princes ou princesses d'Orléans, tous avec la qualification d'Alt. Royale. — Armes: V. l'édition de 1899, p. 31. — V. l'édition de 1894, p. 28.

Pr. *Louis-Philippe-Robert, duc d'Orléans*, né à Twickenham 6 févr. 1869, fils du pr. Louis-Philippe, comte de Paris, né 24 août 1838, † 8 sept. 1894, chef de la maison de France, bailli hon. et gde-croix de l'O. de Malte, chev. de l'O. autr. de la Toison d'Or etc.; m. à Vienne 5 nov. 1896 à — *Marie-Dorothée* *passe* imp. et adesse d'Autriche etc., Alt. Imp. et Roy., née 14 juin 1867, D. hon. de l'O. bav. de Ste-Élisabeth et DCr. [*Twickenham, Angleterre.*]

Frère et sœurs.

1. *Passe Marie-Amélie-Louise-Hélène*, née à Twickenham 28 sept. 1865, D. hon. de l'O. souv. de Malte, DCr.; m. à Lisbonne 23 mai 1886 à Charles pr. roy., act. roi de Portugal, Majesté.
 2. *Passe Hélène-Louise-Henriette*, née à Twickenham 18 juin 1871, DCr.; m. à Kingston-s.-la-Tamise 25 juin 1895 à Emmanuel pr. de Savoie-Aoste, duc d'Aoste, Alt. Roy.
 3. *Passe Marie-Isabelle*, née au châ. d'Eu 7 mai 1878; m. à Twickenham 30 oct. 1899 à Jean pr. d'Orléans, duc de Guise (v. ci-dessous).
 4. *Passe Louise-Françoise*, née à Cannes 24 févr. 1882. [Chât. de *Randan*,

Puy-de-Dôme, France, et palais de *Villamanrique*, prov. de Séville, Espagne.]

5. Pr. *Ferdinand-François, duc de Montpensier*, né au chât. d'Eu 9 sept. 1884. [Château de *Randan*, Puy-de-Dôme, France, et palais de *Villamanrique*, prov. de Séville, Espagne.]

Mère.

Ctesse de *Paris*, née *passé Isabelle* d'Orléans, née 21 sept. 1848 (v. ci-dessous), DCr., m. à *Kingston-s./a-Tamise* 30 mai 1864. [Château de *Randan*, Puy-de-Dôme, France, et pal. de *Villamanrique*, prov. de Séville, Espagne.]

Frère du père

du mariage du gd-père, le pr. *Ferdinand* d'Orléans, duc d'Orléans, pr. hér. de France, né 3 sept. 1810, † 13 juill. 1842, avec *Hélène* née *dasse* de Mecklembourg-Schwérin, née 24 janv. 1814, m. 30 mai 1837, † 18 mai 1868.

Pr. *Robert-Philippe-Louis-Eugène-Ferdinand, duc de Chartres*, né à Paris 9 nov. 1840, chev. de l'O. de l'Éléphant etc.; m. à *Kingston-s./a-Tamise* 11 juin 1863 à — *Françoise* *passé* d'Orléans, née 14 août 1844 (v. ci-dessous), DCr. [Paris, 27 rue Jean Goujon et *Saint-Firmin* près Chantilly.]

Enfants: 1) *Passé Marie-Amélie-Françoise-Hélène*, née à Ham près *Richmond* 13 janv. 1865; m. à Paris 20 (au chât. d'Eu 22) oct. 1885 à *Valdemar* pr. de Danemark.

2) † Pr. *Henri-Philippe-Marie*, né à Ham 16 oct. 1867, † à Saïgon 9 août 1901.

3) *Passé Marguerite-Louise-Françoise-Marie*, née à Ham 25 janv. 1869; m. à Chantilly 22/23 avril 1896 à *Patrice* de Mac Mahon.

4) Pr. *Jean-Pierre-Clément-Marie, duc de Guise*, né à Paris 4 sept. 1874, capit. à la suite de l'armée dan.; m. à *Twickenham* 30 oct. 1899 à — *Isabelle* *passé* de France, née 7 mai 1878 (v. ci-dessus). [Chât. du *Nouvion*, Aisne.]

Fille: *Passé Isabelle-Françoise-Hélène-Marie*, née à Paris 27 nov. 1900.

Frères et sœur du grand-père

du mariage du bisafel, *Louis-Philippe* roi des Français, né 6 oct. 1773, † 26 août 1850, avec *Marie-Amélie* *passé* de Bourbon-Siciles, née 26 avril 1782, m. 26 nov. 1809, † 24 mars 1866.

1. † Pr. *Louis, duc de Nemours*, né 25 oct. 1814, † 26 juin 1896; m. 27 avril 1840 à *Victoire* *passé* de Saxe-Cobourg-et-Gotha etc., née 14 févr. 1822, † 10 nov. 1857.

Enfants: 1) Pr. *Louis-Philippe-Marie-Ferdinand-Gaston, comte d'Eu*, né à Neuilly-s./Seine 28 avril 1842, chev. de l'O. de St-Hubert, de l'O. esp. de la Toison d'Or etc.; m. à Rio de Janeiro 16 oct. 1864 à — *Isabelle* *passé* de Bragança Alt. Imp., née 29 juill. 1846, DCr. [Boulogne-s./Seine, 7 boulev. de Boulogne.]

Fils: (1) Pr. *Pierre d'Alcantara-Louis-Philippe*, né à Pétropolis près Rio de Janeiro 16 oct. 1876, lt. au rég. d'uhl. autr. no 4 „Empereur“. [Zotkiew.]

(2) Pr. *Louis-Marie-Philippe*, né à Pétropolis 26 janv. 1878, lt. au rég. d'art. de Corps autr. no 3 „Archiduc Guillaume“. [Graz.]

(3) Pr. *Antoine-Gaston-Philippe-François d'Assise-Marie-Michel-Gabriel-Raphaël-Gonzaga*, né à Paris 9 août 1881.

2) Pr. *Ferdinand-Philippe-Marie, duc d'Alençon*, né à Neuilly 12 juill. 1844, bailli hon. et gds-croix de l'O. de Malte, chev. de l'O. de St-Hubert etc.; m. à *Possenhofen* 28 sept. 1868 à *Sophie* *dasse* en Bavière, née 22 févr. 1847, † 4 mai 1897. [Paris, 11 rue Beaujon, et chât. de *Mentelberg*, Tyrol.]

Enfants: (1) *Passé Louise-Victoire-Marie-Amélie-Sophie*, née à Bushy House 9 juill. 1869, D. hon. de l'O. bav. de *Thérèse* et D. de l'O. de *Ste-Élisabeth*, DCr.; m. à *Nymphenbourg* 15 avril 1891 à *Alphonse* pr. de Bavière. [Munich.]

- (2) Pr. Philippe-Emmanuel-Maximilien-Marie-Eudes, *duc de Vendôme*, né à Obermals près Méran 18 janv. 1872, capit. de cav. au rég. de drag. autr. no 5, „Nicolas 1er Empereur de Russie“, bailli hon. et gdc-croix de l'O. de Malte, chev. de l'O. de St-Hubert etc.; m. à Bruxelles 12 févr. 1898 à — *Henriette* passe de Belgique etc., née 30 nov. 1870, D. hon. de l'O. bav. de Ste-Élisabeth. [*Neuilly-s./Seine*, 10 rue Borghèse.]
 Filles: a. *Passee Marie-Louise-Ferdinande-Charlotte-Henriette*, née à Neuilly s./Seine 31 déc. 1896.
 b. *Passee Sophie-Joséphine-Louise-Marie Immaculée-Gabrielle-Philippine-Henriette*, née à Neuilly s./Seine 19 oct. 1898.
 c. *Passee Geneviève-Marie-Jeann-e-t-Françoise Chantal-Monique-Louise-Alberta-Joséphine-Gabrielle-Emmanuela-Henriette*, née à Neuilly-s./Seine 21 sept. 1901.
- 8) *Passee Blanche-Marie-Amélie-Caroline-Louise-Victoire*, née à Claremont 28 oct. 1857. [*Paris*, 9 av. Kléber.]
2. *Passee Marie-Clémentine-Caroline-Léopoldine-Clotilde*, née à Paris 8 juin 1817, D. hon. de l'O. bav. de Thérèse, de l'O. de Ste-Élisabeth, DCR etc.; m. à Paris 20 avr. 1843 à *Auguste* pr. de Saxe-Cobourg-et-Gotha etc., Alt., † 26 juill. 1881. [Chât. d'*Ebenthal*, Autriche.]
3. † Pr. François, prince de Joinville, né à Neuilly 14 août 1818, † à Paris 16 juin 1900; m. à Rio de Janeiro 1er mai 1843 à *Françoise* passe de Bragance, Alt. Imp., née 2 août 1824, † 27 mars 1898.
 Enfants: 1) *Passee Françoise-Marie-Amélie*, née à Neuilly 14 août 1844, DCR.; m. à Kingston-s./la-Tamise 11 juin 1863 à Robert pr. d'Orléans, duc de Chartres (v. ci-dessus).
- 2) Pr. Pierre-Philippe-Jean-Marie, *duc de Penthièvre*, né à St-Cloud 4 nov. 1845. [*Paris*, 65 av. d'Antin et chât. d'*Arc-en-Barrois*, France.]
4. † Pr. Antoine, duc de Montpensier, né 31 juill. 1824, † 4 févr. 1890; m. à Madrid 10 oct. 1846 à — *Louise* infante d'Espagne, née 30 janv. 1832. † 2 févr. 1897.
 Enfants: 1) *Passee Marie-Isabelle-Françoise* d'Assise, née à Séville 21 sept. 1848; m. à Kingston-s./la-Tamise 30 mai 1864 à Philippe pr. d'Orléans, cte de Paris, † 8 sept. 1894 (v. ci-dessus).
- 2) Pr. Antoine-Louis-Philippe-Marie, *Duca di Galliera* (coll. ital., primog., Rome 24 mars 1895), né à Séville 25 févr. 1866, lt. col. du rég. de huss. esp. „Princesa“; chev. de l'O. de St-Hubert, de l'O. esp. de la Toison d'Or etc. [*Paris*, 28 boulev. des Invalides]; m. à Madrid 6 mars 1886 à — *Eulalie* infante d'Espagne, née à Madrid 12 févr. 1864, D. hon. de l'O. bav. de Thérèse. [*Madrid*.]
 Fils: (1) Pr. Alphonse-Marie-François-Antoine-Diego, né à Madrid 12 nov. 1886.
 (2) Pr. Louis-Fernando-Marie-Zacarias, né à Madrid 5 nov. 1888.

Maison de Bragance.

Catholiques. — En France et en Autriche. — Alphonse 1er, † 1461, fils naturel de Jean 1er roi de Portugal, né 1357, † 1433, fut créé duc de Bragance (chef-lieu de district de la province de Trás os Montes, Portugal) 1443; Roi de Portugal et du Brésil depuis le 1er déc. 1640; les lignes ci-dessous descendent de deux fils du roi Jean VI, né 13 mai 1767, † 10 mars 1826, et de Charlotte infante d'Espagne, née 25 avr. 1775, m. 9 janv. 1790, † 7 janv. 1880. — V. les éditions de 1850, p. 42 et 1848; p. 18.

I. Ligne impériale ci-devant régnante, du Brésil.

(Éteinte dans les mâles.)

Auteur: Dom Pedro IV, roi de Portugal, né 12 oct. 1798, † 24 sept. 1834, empereur du Brésil sous le nom de Pedro Ier 18 déc. 1822, renonce en faveur de sa fille Maria II da Gloria, née 4 avril 1819, † 15 nov. 1853, au trône de Portugal 3 mai 1826; Pedro II (v. ci-dessous), fils du précédent, fut destitué du trône du Brésil 15 nov. 1889. — V. l'édition de 1890, p. 1134.

† Pierre (Pedro) infant de Portugal, pr. de Bragançe, né 2 déc. 1825, du 7 avril 1831 au 15 nov. 1889 empereur du Brésil sous le nom de Pedro II, † 5 déc. 1891; m. 4. sept. 1843 à Thérèse passe de Bourbon-Siciles, née 14 mars 1822, † 28 déc. 1889.

Fille: P^{se} Isabelle-Christine-Léopoldine-Augustine-Michelle-Gabrielle-Raphaëlle-Gonzague de Bragançe, Alt. Imp., née à Rio de Janeiro 29 juill. 1846, DCr.; m. à Rio de Janeiro 15 oct. 1864 à Gaston pr. d'Orléans, cte d'Eu, Alt. Roy. [Boulogne-s.-Seine.]

S^{enr.}

† P^{se} Januaria-Marie-Jeanne-Charlotte-Léopoldine-Candido-Françoise-Xavière-de-Paule-Michelle-Gabrielle-Raphaëlle-Gonzague de Bragançe, Alt. Imp., née à Rio de Janeiro 11 mars 1822, † à Nice 13 mars 1901, DCr.; m. à Rio de Janeiro 28 avril 1844 à Louis pr. de Bourbon-Siciles, cte de Aquila, Alt. Roy., † 5 mars 1897.

II. Ligne royale ci-devant régnante, du Portugal.

Chât. de Seebenstein, Basse-Autriche. — Auteur: le prince Miguel, infant de Portugal, duc de Bragançe, né 26 oct. 1802, † 14 nov. 1866, roi 30 juin 1828 à 24 mai 1834. — V. les éditions de 1889, p. 60, et 1893, p. 31. — Les enfants du duc actuel portent le titre de prince ou princesse de Bragançe, infant ou infante de Portugal, avec la qualification d'Alt. Royale.

Michel (Miguel)-Marie-Charles-Égdius-Constantin-Gabriel-Raphaël-Gonzague-François de Paule et d'Assise-Januarius duc de Bragançe Alt. Roy., né à Kleinheubach 19 sept. 1853, fils du pr. Miguel (v. ci-dessus), col. autr. au rég. de huss. „Guillaume II Empereur d'Allemagne et Roi de Prusse“ no 7, chev. de l'O. de St-Hubert, de l'O. autr. de la Toison d'Or etc.; m.: 1^o à Ratisbonne 17 oct. 1877 à Elisabeth passe de Thurn-et-Taxis, née 28 mai 1860, † 7 févr. 1881; 2^o à Kleinheubach 7 nov. 1893 à — Thérèse passe de Löwenstein-Wertheim-Rosenberg, née 4 janv. 1870, D. hon. de l'O. bav. de Ste-Élisabeth et DCr.

Enfants a) du 1er lit: 1) Pr. Michel (Miguel)-Maximilien-Sébastien-Marie, né à Reichenau, Basse-Autriche, 22 sept. 1878, lt. sax. en retr. [...]

2) Pr. François-Joseph-Gérard-Marie, né à Méran 7 sept. 1879, lt. autr. au rég. de huss. no 7, „Guillaume II empereur d'Allemagne, roi de Prusse“ [Gr.-Wardein.]

3) P^{se} Marie-Thérèse-Caroline-Michelle-Gabrielle-Raphaëlle-Anne-Joséphine-Antoinette-Françoise d'Assise et de Paule-Brigide-Pie-Gérardine-Séverine-Ignace-Louise-Stanislava Jeanne-Polycarpe, née à Oedenbourg 26 janv. 1881, DCr.; m. à Ratisbonne 22 mai 1900 à Charles-Louis pr. de Thurn-et-Taxis.

b) du 2^e lit: 4) P^{se} Elisabeth-Maria-Alberta-Adelaïde-Eulalie, née à Kleinheubach 13 nov. 1894.

5) P^{se} Maria-Benedicta-Claire-Sophie-Aloyse-Michelle-Gabrielle-Raphaëlle, née à Kleinheubach 12 août 1896.

6) P^{se} Mafalda-Marie-Adelgonde-Henriette, née au chât. d'Ankenstein 4 oct. 1898.

7) P^{se} Marie-Anne-Raphaëlle-Michelle-Gabrielle-Laurentia, née au chât. de Fischhorn 3 sept. 1899.

Sœurs, infantes de Portugal, Alt. Roy.

1. Infante *Maria das Neves-Isabelle-Eulalie-Charlotte-Adélaïde-Michaëlle-Raphaëlle-Gabrielle-Gonzague de Paule et d'Assise-Sophie-Inez-Romana*, née à Keinheubach 5 août 1852, D. hon. de l'O. bav. de Ste-Élisabeth et DCr.; m. 26 avril 1871 à Alphonse pr. de Bourbon, Alt. Roy.
2. Infante *Maria-Thérèse de l'Immaculée Conception-Ferdinande-Eulalie-Léopoldine-Adélaïde-Élisabeth-Caroline-Michelle-Raphaëlle-Gabrielle-Françoise d'Assise et de Paule-Gonzague-Inez-Sophie-Bartholomée des Anges*, née à Kleinheubach 24 août 1856, D. de la gr.-croix hon. de l'O. de Malte, D. hon. de l'O. bav. de Ste-Élisabeth et DCr.; m. à Kleinheubach 23 juill. 1878 à Charles-Louis pr. imp. et aduc d'Autriche etc., Alt. Imp. et Roy, † 19 mai 1896.
3. Infante *Marie-Joséphe-Béatrix-Jeanne-Eulalie-Léopoldine-Adélaïde-Élisabeth-Caroline-Michelle-Raphaëlle-Gabrielle-Françoise d'Assise et de Paule-Inez-Sophie-Joachim-Thérèse-Bénédictine-Bernardine*, née au châ. de Bronnbach 19 mars 1857, D. hon. de l'O. bav. de Thérèse, D. hon. de l'O. bav. de Ste-Élisabeth et DCr.; m. à Klein-Heubach 30 avril 1874 à Charles-Théodore duc en Bavière.
4. Infante *Adelgonde de Jésus-Marie-Françoise d'Assise et de Paule Adélaïde-Eulalie-Léopoldine-Charlotte-Michelle-Raphaëlle-Gabrielle-Gonzague-Inez-Isabelle-Aveline-Anne-Stanislava-Sophie-Bernardine*, née au châ. de Bronnbach 10 nov. 1858, D. hon. de l'O. bav. de Ste-Élisabeth; m. à Salzbourg 15 oct. 1876 à Henri pr. de Bourbon de Parme, cte de Bardi.
5. Infante *Marie-Anne de Carmel-Henrique-Thérèse-Adélaïde-Jeanne-Caroline-Agnès-Sophie-Eulalie-Léopoldine-Élisabeth-Bernardine-Michelle-Gabrielle-Raphaëlle-Françoise d'Assise et de Paule-Ignace-Gonzague*, née au châ. de Bronnbach 13 juill. 1861, D. hon. de l'O. bav. de Ste-Élisabeth; m. au châ. de Fischhorn 21 juin 1898 à Guillaume ga-duc hér. de Luxembourg.
6. Infante *Maria-Antonia-Adélaïde-Camille-Caroline-Eulalie-Léopoldine-Sophie-Agnès-Françoise d'Assise et de Paule Michelle-Gabrielle-Raphaëlle-Gonzague-Grégorine-Bernardine-Bénédictine-Andrée*, née à Bronnbach 28 nov. 1862, D. hon. de l'O. bav. de Ste-Élisabeth; m. au châ. de Fischhorn 15 oct. 1884 à Robert pr. de Bourbon, duc de Parme.

Mère.

Duch. douair. *Adélaïde* de Bragançe, Alt. Roy., née pasc de Löwenstein-Wertheim-Rosenberg, née 3 avril 1831; m. à Klein-Heubach 24 sept. 1861; religieuse depuis le 13 juin 1897. [. . .]

Maison Brunswick-Lunebourg.

(Maison des Guelfes.)

Évang. — Peuzing près Vienne et Gmunden, Haute Autriche. — Souche: Hugo margrave d'Este (chef-lieu de district de la province de Padoue, Italie) vivant vers 1000; acquisition par héritage des biens appartenant à la famille des Guelfes par suite du mariage d'Albert Ason II margrave d'Este, † 1097, avec Cunégonde, fille de Guelf II comte d'Aldorf (act. Weingarten près Ravensbourg en Wurtemberg) 1055; Ducs de Bavière 1070—1138 et 1156—1180; acquisition par héritage des biens appartenant à la tige de Nordheim-Supplinbourg-Brunswick par suite du mariage de Henri l'Orgueilleux, † 20 oct. 1129, avec Gertrude, fille de Lothaire II, dernier comte de Supplinbourg (Supplingenbourg, cercle de Helmstedt, duché de Brunswick); acquisition de la moitié des biens appartenant à la famille des Billing par suite du mariage de Henri-le-Noir duc de Bavière, avec Wulfhild, fille de Magnus, dernier des Billing, † 23 août 1106; Ducs de Saxe 1137—1138 et 1142—1180;

Seigneur à Brunswick (Brunswick — Brunonis vicus — porte le nom du duc de Saxe Bruno, qui en jeta les fondements 861) et Lunebourg 1181; Duc de Brunswick 8 août 1236; de Celle 1620; de Lunebourg 1569; de Saxe-Lauenburg 1697; Électeur de Hanovre 23 mars 1692; Roi de la Grande-Bretagne et d'Irlande le 1er août 1714 par suite du mariage (30 sept. 1658) de l'électeur Ernest Auguste, † 23 janv. 1698 avec Sophie fille de l'électeur palatin Frédéric V et d'Élisabeth paise de Grande-Bretagne et d'Irlande de la maison de Stuart, née 13 oct. 1630, proclamée successeur au trône de Grande-Bretagne et d'Irlande 23 mars 1701, † 8 juin 1714; Duc de Brême et de Verden 1719; Prince d'Osnabruck et de Munster 1803; Roi de Hanovre et Prince de la Frise orientale et de Hildesheim 12 août 1814; Réunion du royaume de Hanovre à la couronne de Prusse 29 sept. 1866; protest contre cette réunion Vienne 28 sept. 1866. — V. l'édition de 1885, p. 32. — Les enfants du chef act. de la maison portent le titre de prince roy. ou princesse roy. de Grande-Bretagne et d'Irlande, duc ou duchesse de Brunswick et de Lunebourg avec la qualification d'Alt. Royale.

Ernest-Auguste (Ernst August)-Guillaume-Adolphe-Georges-Frédéric prince roy. de Grande-Bretagne et d'Irlande, *duc de Cumberland, duc de Brunswick et de Lunebourg* (par suite d'un écrit adressé par le duc aux Puissances et aux Cours europ. daté du 11 juill. 1878), Alt. Roy., né à Hanovre 21 sept. 1845, fils du roi Georges V de Hanovre, né 27 mai 1819, † 12 juin 1878; mbr. de la Chbre des Pairs, propr. du rég. d'inf. autr. no 42 et gén. à la suite de l'armée britannique; chev. de la Jarretière, de l'O. de l'Éléphant, de l'O. de St-André, de l'O. de St-Hubert etc.; m. à Copenhague 21 déc. 1878 à — *Thyra* paise de Danemark, née 29 sept. 1853.

Enfants : 1) *Paise Marie-Louise-Victoire-Caroline-Amélie-Alexandra-Augustine-Frédérique*, née à Gmunden 11 oct. 1879; m. à Gmunden 10 juill. 1900 à Maximilien pr. de Bade etc., Alt. g.-ducale.

2) *Pr. Georges-Guillaume (Georg Wilhelm)*-Chrétien-Albert-Édouard-Alexandre-Frédéric-Waldemar-Ernest-Adolphe, né à Gmunden 28 oct. 1880, lt. au rég. d'inf. autr. no 42 „Ernest-Auguste duc de Cumberland, duc de Brunswick et de Lunebourg”, chev. de l'O. de l'Éléphant. [Gmunden.]

3) *Paise Alexandra-Louise-Marie-Olga-Élisabeth-Thérèse-Vera*, née à Gmunden 29 sept. 1882.

4) *Paise Olga-Adélaïde-Louise-Marie-Alexandrine-Agnès*, née à Gmunden 11 juill. 1884.

5) *Pr. Chrétien-Frédéric-Guillaume-Georges-Pierre-Woldemar*, né à Gmunden 4 juill. 1885, † à Gmunden 3 sept. 1901.

6) *Pr. Ernest-Auguste-Chrétien-Georges*, né à Penzing 17 nov. 1887.

Sœurs, princesses de Hanovre, de Grande-Bretagne et d'Irlande, duchesses de Brunswick et de Lunebourg, Alt. Roy.

1. *Paise Frédérique (Friederike)*-Sophie-Marie-Henriette-Amélie-Thérèse, née à Hanovre 9 janv. 1848; m. à Windsor Castle 24 avril 1880 à Alphonse bar. de Pawel-Rammingen. [Mouriscot, Bois de Boulogne, Biarritz.]

2. *Paise Mary-Ernestine-Joséphine-Adolphine-Henriette-Thérèse-Élisabeth-Alexandra*, née à Hanovre 3 déc. 1849. [Gmunden].

Mère.

Reine douair. Marie de Hanovre, Majesté, née paise de Saxe-Altenbourg etc., née 14 avril 1818, m. à Hanovre 18 févr. 1843. [Gmunden.]

Frères du grand-père

du mariage du bis-aïeul, le roi Georges III de la Grande-Bretagne et d'Irlande et de Hanovre, né 4 juin 1738, † 29 janv. 1820, avec Sophie Charlotte paise de Mecklembourg-Strelitz, née 19 mai 1744, m. 8 sept. 1761, † 17 nov. 1818.

1. † **Pr. Edward** de Grande-Bretagne et d'Irlande, *duc de Kent*, né 2 nov. 1767, † 28 janv. 1820; m. à Cobourg 29 mai et à Kew 11 juill. 1818 à

Victoire *passe* douair. de Leiningen, née *passe* de Saxe-Saalfeld-Cobourg, née 17 août 1786, † 16 mars 1861.

Fille: † *Passe* Victoria-Alexandrine, Reine de la Grande-Bretagne et d'Irlande, v. Grande-Bretagne et Irlande.

2. † Pr. Adolphe, *duc de Cambridge*, né 24 févr. 1774, † 8 juill. 1850; m. par procur. 7 mai et en personne 1er juin 1818 à Augustine *passe* de Hesse-Cassel, née 25 juill. 1797, † 6 avril 1889.

Enfants, v. Grande-Bretagne et Irlande.

D a n e m a r k.

(Maison de Slesvig-Holstein-Sonderbourg-Glucksbourg.)

Luthériens. — Château d'Amalienborg, Copenhague; chât. de Bernstorff; chât. de Fredensborg. — Christian prince de Slesvig-Holstein-Sonderbourg-Glucksbourg (v. Maison de Holstein et ci-dessous) fut désigné comme successeur du roi Frédéric VII de la branche aînée de la maison de Holstein-Oldenbourg, né 6 oct. 1808, † 15 nov. 1863, par le traité de Londres en date du 8 mai 1852 et par la loi de succession danoise du 31 juill. 1853, et monta sur le trône sous le nom de Christian IX Roi de Danemark 15 nov. 1863. — V. les éditions de 1830, p. (15); 1848, p. 20, et 1893, p. 32. — Les cadets portent le titre de princes ou princesses de Danemark avec la qualification d'Alt. Royale.

Christian IX *roi de Danemark*, des Wendes et des Goths, duc de Slesvig, Holstein, Stormarn, des Dithmarses, de Lauenbourg et d'Oldenbourg, Maj., né à Gottorf 8 avril 1818, fils du duc Guillaume de Slesvig-Holstein-Sonderbourg-Glucksbourg, né 4 janv. 1785, † 17 févr. 1831, et de Louise née *passe* de Hesse, née 28 sept. 1789, m. 26 janv. 1810. † 13 mars 1867, succ. au roi Frédéric VII 15 nov. 1863 (v. ci-dessus); gén. suéd. et norvég., chef du 45e rég. de drag. russ. „Sieversk“ et du rég. d'uhl. pruss. de Thuringe no 6, col.- propr. du rég. d'inf. autr. no 75; gd-maître de l'O. de l'Éléphant, chev. de l'O. de St-André, de l'O. de l'Annonciade, de l'O. de la Jarretière, de l'O. des Séraphins, de l'O. de l'Aigle Noir, de l'O. de St-Hubert, de l'O. esp. de la Toison d'Or etc.; m. à Copenhague 26 mai 1842 à Louise *passe* de Hesse, née 7 sept. 1817, † 29 sept. 1898.

Enfants: 1) Pr. roy. Christian-Frédéric (Frederik)-Guillaume-Charles, né à Copenhague 3 juin 1843. Dr. en droit de l'univ. d'Oxford, général dan. et inspecteur gén. de l'armée dan., membre du Conseil d'Etat, gén. suéd. et norvég., chef du 3e rég. de drag. russ. „Soumy“ et du rég. de huss. pruss. (2e hess.) no 14 „Landgrave Frédéric II de Hesse-Hombourg“; chev. de l'O. de l'Éléphant, de l'O. de St-André, de l'O. de l'Annonciade, de la Jarretière, de l'O. de l'Aigle Noir, de l'O. des Séraphins, de l'O. esp. de la Toison d'Or etc.; m. à Stockholm 28 juill. 1869 à — Louise *passe* de Suède et de Norvège, née 31 oct. 1851. [Copenhague et chât. de Charlottenlund.]

Enfants: (1) Pr. Christian-Charles-Frédéric-Albert-Alexandre-Guillaume, né à Charlottenlund 26 sept. 1870, capit. des gardes du corps, capit. à la suite du rég. d'huss. pruss. (2e hess.) no 14 „Landgrave Frédéric II de Hesse-Hombourg, chev. de l'O. de l'Éléphant, de l'O. de St-André, de l'O. des Séraphins, de l'O. de l'Aigle Noir, de l'O. esp. de la Toison d'Or etc.; m. à Cannes 26 avril 1898 à — Alexandrine *passe* de Mecklembourg, née 24 déc. 1878. [Copenhague, chât. de Sorgenfri près Lyngby.] — Frédéric-François-Michel-Charles-Valdemar, enfri, 11 mars 1899. — Frédéric-Michel, né au chât. de Sorgenfri 27 juill. 1900.

- (2) Pr. Christian-Frédéric-Charles (Carl)-Georges-Valdemar-Axel, né à Charlottenlund 8 août 1873, lt. de la marine dan., lt. à la suite de la marine brit., chev. de l'O. de l'Éléphant, de l'O. des Séraphins etc.; m. au palais de Buckingham à Londres 23 juill. 1896 à — *Maud* passé roy. de Grande-Bretagne et d'Irlande etc., née 26 nov. 1869. [*Copenhague.*]
- (3) Passé Louise-Caroline-Joséphine-Sophie-Thyra-Olga, née à Copenhague 17 févr. 1875; m. à Copenhague 6 mai 1896 à Frédéric pr. de Schaumbourg-Lippe, Alt. Sér.
- (4) Pr. Harold-Christian-Frédéric, né à Charlottenlund 8 oct. 1876, lt. de huss. de la garde dan., chev. de l'O. de l'Éléphant, de l'O. des Séraphins etc. [*Copenhague.*]
- (5) Passé Ingeborg-Charlotte-Caroline-Frédérique-Louise, née à Charlottenlund 2 août 1878; m. à Copenhague 27 août 1897 à Charles pr. de Suède et de Norvège, duc de Westrogothie.
- (6) Passé Thyra-Louise-Caroline-Amélie-Augusta-Élisabeth, née à Copenhague 14 mars 1880.
- (7) Pr. Christian-Frédéric-Guillaume-Valdemar-Gustave, né à Copenhague 4 mars 1887.
- (8) Passé Dagmar-Louise-Élisabeth, née à Charlottenlund 23 mai 1890.
- 2) Passé Alexandra-Caroline-Marie-Charlotte-Louise-Julle, née à Copenhague 1er déc. 1844, D. de l'O. de la Jarretière; m. à Windsor Castle 10 mars 1863 à Albert-Édouard pr. roy., act. roi Edouard VII de Grande-Bretagne et d'Irlande etc., Maj.
- 3) Pr. Christian-Guillaume(Wilhelm)-Ferdinand-Adolphe-Georges, né à Copenhague 24 déc. 1845, amiral dans la marine dan.; *Georges 1er roi des Hellènes* depuis le 6 juin 1863, signe un acte en vertu duquel son frère cadet et la descendance de ce dernier le précéderont, lui et sa descendance, dans la succession au trône en Danemark, 12 sept. 1863, v. Grèce.
- 4) Passé Marie-Sophie-Frédérique-Dagmar, née à Copenhague 26 nov. 1847, chef du rég. russe des chev. de la garde, du rég. de cuirass. de la garde, Impératrice Marie, du 4e rég. de drag. de la garde de Pskow, du 32e rég. de drag. de Tchougounew, du 46e rég. de drag. de Périaslav, de l'équipage de la flotte de la garde, D. de l'O. de St-André; m., sous le nom de *Marie-Féodorovna*, à St-Pétersbourg 9 nov. 1866 à Alexandre-Alexandrovitch grand-duc hér., puis Alexandre III empereur de Russie, † 1er nov. 1894, Maj.
- 5) Passé Thyra-Amélie-Caroline-Charlotte-Anne, née à Copenhague 29 sept. 1853; m. à Copenhague 21 déc. 1878 à Ernest-Auguste pr. roy. de Grande-Bretagne et d'Irlande, duc de Cumberland etc.
Pr. Valdemar, né à Bernstorff 27 oct. 1858, commodore de la flotte dan., chev. de l'O. de l'Éléphant, de l'O. de St-André, de l'O. de l'Annonciade, de l'O. des Séraphins, de l'O. de l'Aigle Noir etc.; m. à Paris 20 (au chât. d'En 22) oct. 1885 à — *Marie* passé d'Orléans, née 13 janv. 1865 (cathol.). [*Copenhague* et chât. de Bernstorff.]
Enfants: (1) Pr. Aage-Christian-Alexandre-Robert, né à Copenhague 10 juin 1887.
(2) Pr. Axel-Christian-Georges, né à Copenhague 12 août 1888.
(3) Pr. Erik-Frédéric-Christian-Alexandre, né à Copenhague 8 nov. 1890.
(4) Pr. Viggo-Chrétien-Adolphe-George, né à Copenhague 26 déc. 1893.
(5) Passé Marguerite(Margrèthe)-Françoise-Louise-Marie-Hélène, née à Bernstorffshøi 17 sept. 1895 (cath.).

Frères et sœur

v. Holstein-Sonderbourg-Glücksbourg.

Deux-Siciles, v. Bourbon.

E s p a g n e.

(Maison de Bourbon, v. Bourbon.)

Catholiques. — Auteur: Philippe duc d'Anjou, né 10 déc. 1683, † 9 juill. 1746, qui devint roi d'Espagne sous le nom de Philippe V, 24 nov. 1700; Roi de Naples et de Sicile 1700—1759; la loi salique introduite 1713; Duc de Parme et Plaisance 1731—1735; le roi Charles IV, né 12 nov. 1748, † 19 janv. 1819, est obligé d'abdiquer 6 mai 1808; ses deux fils fondèrent les branches ci-dessous.

1. Branche régnante.

Auteur: Ferdinand pr. des Asturies, né 14 oct. 1764, † 29 sept. 1833, roi Ferdinand VII 19 mars 1808; est obligé d'abdiquer 6 mai 1808; de nouveau roi en mars 1814; la loi salique abolie et la succession au trône mixte rétablie 29 mars 1830; destitution de la reine Isabelle II, fille de l'auteur, 30 sept. 1868; Alphonse XII élu roi 29 déc. 1874. — V. les éditions de 1830, p. (35), et 1848, p. 26. — Les cadets portent le titre d'infant ou infante d'Espagne avec la qualification d'Alt. Royales.

Alphonse (Alfonso) XIII Léon-Ferdinand-Marie-Jacques-Isidore-Pascal-Antoine *roi d'Espagne*, de Castille, de Léon-d'Aragon, des Deux-Siciles, de Jérusalem, de Navarre, de Grenade, de Tolède, de Valence, de Galice, de Majorque, de Minorque, de Séville, de Cerdene, de Cordoue, de Corcega, de Murcie, de Jaen, d'Algarve, d'Algèze, de Gibraltar, des Iles Canaries, des Indes orientales et occidentales, de l'Inde et du continent océanien, archiduc d'Autriche, duc de Bourgogne, de Brabant et de Milan, comte de Habsbourg, de Flandre, de Tyrol et de Barcelone, seigneur de Biscaye et Molina etc. Majesté cathol., né à Madrid 17 mai 1856, proclamé roi sous la régence de sa mère, le jour de sa naissance, fils du second lit du roi Alphonse XII, né 28 nov. 1857, † 25 nov. 1885, chef et souverain de l'O. insigne esp. de la Toison d'Or, chev. de l'O. de l'Aigle Noir, de l'O. de l'Annonciade, de l'O. de St-André, de l'O. de l'Elephant etc.

Sœurs.

1. Infante *Maria de las Mercedes* - Isabelle - Thérèse - Christine - Alphonsine - Hyacinthe, *pse des Asturies*, née à Madrid 11 sept. 1830, DCr.; m. à Madrid 14 févr. 1901 à Charles pr. de Bourbon-Siciles, naturalisé en Espagne avec le titre d'infant d'Espagne 7 févr. 1901, comm. d'état maj. esp.
2. Infante *Maria-Thérèse* (Maria-Teresa) - Isabelle - Eugénie - Patrocínio - Diega, née à Madrid 12 nov. 1832.

Mère.

Reine douair. *Maria-Christine*, Maj., née pse imp. et adesse d'Autriche etc., née 21 juill. 1808, D. hon. de l'O. bav. de Thérèse, de l'O. de Ste-Elisabeth, DCr. etc.; m. à Madrid 29 nov. 1879; Régente du royaume.

Sœurs du père.

1. Infante *Maria-Isabelle-Françoise* (*Isabel-Françisca*) d'Assise - Christine - Françoise de Paule-Dominga, née à Madrid 20 déc. 1851, D. hon. de l'O. bav. de Thérèse, DCr.; m. à Madrid 13 mai 1868 à Gaëtan pr. de Bourbon-Siciles, cte de Girgenti, † 26 nov. 1871.
2. Infante *Maria de la Paz* - Jeanne - Amélie - Adelberte - Françoise de Paule - Jeanne Baptiste - Isabelle - Françoise d'Assise, née à Madrid 23 juin 1862, D. hon. de l'O. bav. de Thérèse et D. de l'O. de Ste-Elisabeth; m. à Madrid 2 avril 1883 à Louis-Ferdinand pr. de Bavière.
3. Infante *Maria-Eulalie* - Françoise d'Assise - Marguerite - Roberte - Isabelle -

Françoise de Paule-Christine-Marie de la Piedad etc., née à Madrid 12 févr. 1864, D. hon. de l'O. bav. de Thérèse [*Madrid*]; m. à Madrid 6 mars 1886 à Antoine pr. d'Orléans, Duca di Galliera. [*Paris*, 28 boul. des Invalides.]

Grand'-mère et grand-père.

Marie-Isabelle (Isabel) II Louise reine d'Espagne etc. Majesté cathol., née à Madrid 10 oct. 1830, D. hon. de l'O. bav. de Thérèse, DCr., succ., en vertu de l'ordre de succession confirmé par le décret du 29 mars 1880, sous tutelle à son père le roi Ferdinand VII (v. ci-dessus); proclamée reine à Madrid 2 oct. 1833, déclarée majeure par les Cortès 8 nov. 1843, quitte l'Espagne par suite de la révolution 30 sept. 1868, est déclarée déchuë du trône le même jour par le gouvernement provisoire, proteste à Pau (France) 1868 et abdique à Paris 25 juin 1870 en faveur de son fils Alphonse (XII) [*Paris*, 19 av. Kléber]; m. à Madrid 10 oct. 1846 à François d'Assise infant d'Espagne, proclamé roi 10 oct. 1846 (v. ci-dessous).

Frères du bisaïeul

du mariage du trisaïeul, le roi Charles IV, né 13 nov. 1748, † 19 janv. 1819, avec Louise pisse de Parme, née 9 déc. 1761, m. 4 sept. 1765, † 2 janv. 1819.

1. † Le prétendant Carlos V, né 29 mars 1788, † 10 mars 1855, v. 2e Branche.
2. † Infant François de Paule, duc de Cadix, né 10 mars 1794, † 13 août 1866; m.: 1^o à Madrid 11 juin 1819 à Louise pisse de Bourbon-Sticules, née 24 oct. 1804, † 29 janv. 1844; 2^o . . . 1851 . . . à Thérèse née Arredondo, née . . . , † 29 déc. 1863.

Enfants du 1er lit: 1) Infant François (Francisco) d'Assise-Marie-Ferdinand, né à Aranjuez 13 mai 1822 [*Epinay s. Seine*]; m. à Madrid 10 oct. 1846 à Isabelle II reine d'Espagne et proclamé roi en même temps (v. ci-dessus), Maj.; chev. de l'O. de St-Hubert, de l'O. de la Toison d'Or, de l'O. de l'Éléphant, de l'O. de l'Annonciade, de l'O. des Séraphins, de l'O. de l'Aigle Noir etc.

- 2) † Infant Henri, duc de Séville, né 17 avril 1823, † 12 mars 1870; m. 6 mai 1847 à Helena de Castellvi Shelly Fernandez de Cordoba, née . . . , † 29 déc. 1868.

Les enfants issus de ce mariage (non-aptés à succéder) portent le nom de Bourbon y de Castellvi; le titre de Duque de Sevilla, qui avait été conféré plus tard au fils aîné Henri, a passé à la fille aînée de ce dernier, v. IIIe partie.

- 3) Infante Louise-Thérèse-Françoise-Marie, née à Aranjuez 11 juin 1824, † à Madrid 27 déc. 1900, DCr.; m. à Madrid 10 févr. 1847 à don José Osorio de Moscoso y Carvajal, duc de Sessa y de Montemar, comte de Altamira, grand d'Espagne de 1re cl., † 4 nov. 1881.

- 4) Infante Joséphine-Fernande-Louise, née à Aranjuez 25 mai 1827; m. à Valladolid 4 juin 1848 à José Guell y Renté, † en déc. 1884. [*Madrid*.]

- 5) Infante Marie-Christine (Cristina)-Isabelle, née à Madrid 5 juin 1833, D. hon. de l'O. bav. de Thérèse; m. 1^o à Madrid 19 nov. 1860 à Sébastien infant d'Espagne, † 13 févr. 1875 (v. ci-dessous). [*Madrid*.]

- 6) Infante Amélie-Philippine-Pilar, née à Madrid 12 oct. 1834, D. hon. de l'O. bav. de Thérèse, D. de l'O. de Ste-Élisabeth et DCr.; m. à Madrid 25 août 1856 à Adalbert pr. de Bavière, † 21 sept. 1875, Alt. Roy.

Frère du trisaïeul

du mariage du quadrisaïeul, le roi Charles III, né 30 janv. 1716, † 14 déc. 1788, avec Marie-Amélie pisse de Saxe, née 24 nov. 1724, m. 19 juin 1788, † 27 sept. 1780.

- † Infant Gabriel, né 11 mai 1752, † 23 nov. 1788; m. 12 avril 1785 à Marie-Victoire, infante de Portugal, née 15 déc. 1768, † 5 nov. 1788.
- Fils: † Infant Pierre, né 18 juin 1786, † 4 juill. 1813; m. 18 mai 1810 à

Thérèse infante de Portugal, née 29 avril 1793, remariée infante (Charles, † 10 mars 1856) d'Espagne, † 17 janv. 1874.

Fils: † Infant Sébastien, né 4 nov. 1811, † 18 févr. 1875; m.: 1^o par procur. 7 avril et en personne 25 mai 1832 à Amélie pise de Bourbon-Siciles, née 25 févr. 1818, † 6 nov. 1857; 2^o à Madrid 19 nov. 1860 à — *Christine* infante d'Espagne, née 5 juin 1833, D. hon. de l'O. bav. de Thérèse (v. ci-dessus). [*Madrid.*]

Fils du 2d lit: a. *François (Francisco)* - Marie-Isabel-Gabriel-Pierre-Sébastien-Alphonse de Bourbon, duc de *Marchena*, né à Madrid 20 août 1861, grand d'Espagne de 1re cl., chev. de l'O. esp. de la Toison d'Or etc.; m. morgue. à Madrid 7 janv. 1886 à — *Maria del Pilar* de Muguiro des condes de Muguiro, née à Madrid 17 janv. 1869. [*Madrid.*]

De ce mariage sont issues trois filles (Marie-Christine, Héliène et Angéla de Bourbon).

b. † Pedro de Bourbon, duc de Durcal, né 12 déc. 1862, † 5 janv. 1892; m. morgue. à Madrid 6 avril 1885 à — *Maria de la Caridad* Madan, née à Guatanamo (Cuba) 19 sept. 1867. [*Paris.*]

De ce mariage sont issues deux filles.

c. † Louis de Bourbon, duc d'Ansoia, né 17 janv. 1864, † 24 janv. 1889; m. à Madrid 31 mai 1886 à — *Germana* Bernaldo de Quirós des marquises de Camposagrado, née 19 mars 1866; remariée à Paris . . . à . . . Mendez de Vigo. [. . .]

Du mariage du duc d'Ansoia sont issus deux fils.

d. *Alphonse (Alfonso)* - Marie-Isabel-François-Eugène, né à Madrid 15 nov. 1866. [*Madrid.*]

2. Branche de Don Carlos, v. Bourbon.

Grande-Bretagne et Irlande.

(Maison de Saxe-Cobourg-et-Gotha.)

Angl. et évang. — Windsor Castle; St. James's Palace, Buckingham Palace et Kensington Palace à Londres; Hampton Court, Middlesex; Kew et Claremont, Surrey; Holyrood Palace, Edimbourg; Résid. partic. du roi: Marlborough House, Londres; Windsor Castle; Sandringham, Norfolk; Osborne, île de Wight, et Balmoral Castle, Ecosse. — Pour le précis historique v. les articles Brunswick-Lunebourg et Saxe-Cobourg-et-Gotha. — Prise du titre d'Impératrice des Indes par la reine Victoria (v. ci-dessous) 1er janv. 1877. — V. les éditions de 1880, p. (59), 1848, p. 80, et 1898, p. 40. — Les cadets portent le titre de princes roy. et princesses roy. de Grande-Bretagne et d'Irlande, princes et princesses de Saxe-Cobourg-et-Gotha, ducs et duchesses de Saxe, avec la qualification d'Alt. Royale.

Albert-Edouard (Edward) VII, du Royaume-Uni de la Grande-Bretagne et d'Irlande, et des possessions britanniques d'outre mer, roi, défenseur de la foi, empereur des Indes, Maj. Roy. et Imp., né au palais de Buckingham à Londres 9 nov. 1841, fils du pr. Albert de Saxe-Cobourg-et-Gotha etc., né 26 août 1819, naturalisé en Grande-Bretagne par l'acte du 24 janv. 1840, prince consort depuis le 25 juin 1857, † 14 déc. 1861 et de la reine Victoria, née à Londres 24 mai 1819, m. 10 févr. 1840, † à Osborne 22 janv. 1901; succ. à sa mère, F.M., amiral hon., col. hon. de la cav. de la garde, col. en chef du 10e rég. de huss. (,Prince of Wales's own"), des 1er et 2e Life Guards, des Grenadier Guards, Coldstream Guards, Scots Guards et Irish Guards, des Royal Horse

Guards, col. hon. du rég. dan. de huss. de Wahlstatt" no 5 et du 1er rég. de drag. de la garde pruss. „Reine Victoria de la Grande-Bretagne et d'Irlande", col.- propr. du rég. de huss. autr. no 12 et chef du 27e rég. russe de dragons de Kiew; souverain de l'O. de la Jarretière, chev. de l'O. de St. André, de l'O. de l'Annonciade, de l'O. de l'Éléphant, de l'O. de l'Aigle Noir, de l'O. de St-Hubert, de la garde, chef du rég. pruss. de huss. (de Poméranie), „Prince Blücher de l'O. des Séraphins, de l'O. esp. de la Toison d'Or, chev. hon. de l'O. de St-Jean etc.; m. à Windsor Castle 10 mars 1863 à — Alexandra passe de Danemark, née 1er déc. 1844, D. de l'O. de la Jarretière.

Enfants: 1) Pr. *George-Frédéric-Ernest-Albert, prince de Galles*, duc de Rothesay, comte de Chester, comte d'Inverness (Écosse) et baron Killarney (Irlande) dans la pairie de la Grande-Bretagne, comte de Carrick, baron de Renfrew, lord des îles et gé-steward d'Écosse, né à Marlborough House 3 juin 1865, mbr. de la Chre des Pairs, c. am., aide de camp pers. de S. M., col. en chef des troupes navales, à la suite du 1er rég. de dragons de la garde pruss. „Reine Victoria de la Grande Bretagne et d'Irlande" et de la marine imp. allemande; Dr.-in-Law hon.; chev. de l'O. de la Jarretière, de l'O. de St-André, de l'O. de l'Annonciade, de l'O. de l'Éléphant, de l'O. de l'Aigle Noir, de l'O. esp. de la Toison d'Or etc.; m. à la chapelle royale de St-James à Londres 6 juill. 1893 à — *Victoria-Mary* passe de Teck, née 26 mai 1867. [York House, St-James's Palace, Londres SW.; York Cottage, Sandringham.]

Enfants: (1) Pr. *Édouard (Edward) Albert-Christian-George-André-Patrick-David*, né à White Lodge, Richmond Park, Surrey, 23 juin 1894.

(2) Pr. *Albert-Frédéric-Arthur-George*, né à York Cottage, Sandringham, 14 déc. 1895.

(3) P^{asse} *Victoria-Alexandra-Alice-Marie*, née à Sandringham 25 avril 1897.

(4) Pr. *Henri-Guillaume Frédéric-Albert*, né à Sandringham 31 mars 1900.

2) P^{asse} *Louise-Victoria-Alexandra-Dagmar*, née à Marlborough House 26 févr. 1867; m. au palais de Buckingham à Londres 27 juill. 1889 à Alexander Duff, 1er duke of Fife.

3) P^{asse} *Victoria-Alexandra-Olga-Marie*, née à Marlborough House 6 juill. 1868.

4) P^{asse} *Maud-Charlotte-Marie-Victoria*, née à Marlborough House 26 nov. 1869; m. au palais de Buckingham 22 juill. 1896 à Charles pr. de Danemark.

Frères et sœurs.

1. † P^{asse} *Victoria-Adélaïde-Marie-Louise*, née au palais de Buckingham à Londres 21 nov. 1840, † au chât. de Friedrichshof près Cronberg 5 août 1901; chef du 2e rég. pruss. de huss. de la garde „Impératrice" no 2 et du rég. de fus. (hess.) no 80 „de Gersdorf"; D. de l'O. de l'Aigle Noir etc.; m. à Londres 25 janv. 1858 à Frédéric-Guillaume pr. de Prusse, depuis empereur d'Allemagne, roi de Prusse Frédéric III, † 15 juin 1888, Maj. Imp. et Roy.

2. † Pr. *Alfred-Ernest-Albert*, duc d'Édimbourg, v. Saxe-Cobourg-et-Gotha.

3. P^{asse} *Hélène (Helena)-Augusta-Victoria*, née à . . . 25 mai 1846; m. au chât. de Windsor 5 juill. 1866 à Christian pr. de Slesvig-Holstein.

4. P^{asse} *Louise-Caroline-Alberte*, née à . . . 18 mars 1848; m. à Windsor Castle 21 mars 1871 à John Campbell marquis of Lorne, act. duke of Argyll.

5. Pr. *Arthur-Guillaume-Patrick-Albert, duc de Connaught* et Strathearn, etc de Sussex, né au palais de Buckingham à Londres 1er mai 1850, mbr. de la Chre des Pairs, gén. d'état maj. gén. brit. et gén. comm. le IIIe corps d'armée en Irlande et aide-de-camp personnel de la Reine, col. des gardes écossaises et chef-col. du rifle-brigade, chef-col. du 6e rég. de drag. (d'Inneskilling), chef du rég. de huss. pruss. (de Brandebourg)

- no 3 „de Zliethen“, col. propr. du rég. de huss. autr. no 4, à la suite du 27^e rég. russe de drag. de Kiew, g^a-maître de l'O. du Bain, chev. de la Jarretière, de l'O. des Séraphins, de l'O. de l'Éléphant, de l'O. de l'Aigle Noir etc.; m. à Windsor Castle 13 mars 1879 à — *Louise-Marguerite* p^{as}e de Prusse, née 25 juill. 1860, chef du rég. d'inf. (8^e de Brandebourg) no 64 „GFM Prinz Friedrich Karl von Preußen“. [*Bagshot Park, Surrey, et Dublin.*]
 Enfants: (1) P^{as}e *Marguerite-Victoria-Charlotte-Augusta-Norah*, née à Bagshot Park 15 janv. 1882.
 (2) Pr. *Arthur-Frederick-Patrick-Albert*, né à Windsor Castle 13 janv. 1883.
 (3) P^{as}e *Victoria-Patricia-Hélène-Élizabeth*, née au palais de Buckingham, Londres, 17 mars 1886.
6. † Pr. *Léopold*, duc d'Albany, né 7 avril 1853, † 28 mars 1884; m. au chât. de Windsor 27 avril 1882 à — *Hélène* p^{as}e de Waldeck et Pyrmont, née 17 févr. 1861, Alt. Roy. [*Potsdam et Clarendon.*]
 Enfants: (1) P^{as}e *Alice-Marie-Victoria-Augusta-Pauline*, née à Windsor Castle 25 févr. 1883.
 (2) Pr. *Léopold-Charles-Édouard (Edward)-Georges-Albert*, duc d'Albany, cte de Clarence, bar. Arklow, v. Saxe-Cobourg-et-Gotha.
7. P^{as}e *Béatrice-Marie-Victoria-Féodore*, née 14 avril 1857, Governor and Captain de l'île de Wight, Governor de Carisbrooke Castle; m. à Osborne, 13 juill. 1885 à Henri pr. de Battenberg, † 20 janv. 1896.

Frères du grand-père (de la maison de Brunswick-Lunebourg)

du mariage du bisain maternel, le roi Georges III de la Grande-Bretagne et d'Irlande et de Hanovre, né 4 juin 1738, † 29 janv. 1820, avec Sophie Charlotte p^{as}e de Mecklembourg-Strélitz, née 19 mai 1744, m. 8 sept. 1761, † 17 nov. 1818.

1. † Pr. *Ernest-Auguste*, né 5 juin 1771, évang. † 18 nov. 1851, duc de *Cumberland* et Teviotdale [pairie de Grande-Bretagne] et Comte d'Armagh [en Irlande] 23 avril 1799, roi de Hanovre 26 juin 1837; m. 29 mai 1815 à Frédéricine p^{as}e douair. Louis de Prusse et p^{as}e douair. de Solms-Braunfels, née p^{as}e de Mecklembourg-Strélitz, née 2 mars 1778, † 29 juin 1841.

Fils: † Roi Georges V de Hanovre, v. Brunswick-Lunebourg.

2. † Pr. *Adolphe*, duc de Cambridge, né 24 févr. 1774, † 8 juill. 1850; m. par proc. 7 mai et en personne 1^{er} juin 1818 à Augustine p^{as}e de Hesse-Cassel, née 25 juill. 1797, † 6 avril 1868.

Enfants, prince roy. et princesse roy. de Grande-Bretagne et d'Irlande et de Hanovre, Alt. Roy.: 1) Pr. *Georges (George)-Frédéric-Guillaume-Charles*, duc de Cambridge, comte de Tipperary, baron de Culloden, né à Londres 26 mars 1819, mbre de la Chre des Pairs, FM., col. en chef hon. de l'armée, col. des gren. de la garde et du 20^e rég. d'inf. de Bengale, chef du rég. d'inf. pruss. (2^e rhénan) no 28 „de Goeben“; chev. de la Jarretière, de l'O. de St-André, de l'O. de l'Éléphant, de l'O. pruss. de l'Aigle Noir etc.; m. inorgan. à . . . à Louisa Farebrother, née 1815, † 12 janv. 1890. [*Gloucester House, Piccadilly, Londres.*]

Enfants: portent le nom de Fitz-George.

- 2) P^{as}e *Augusta-Caroline-Charlotte-Élizabeth-Marie-Sophie-Louise*, née à Hanovre 19 juill. 1822; m. au palais de Buckingham à Londres 28 juin 1845 à Frédéric-Guillaume, g^a-duc hér., act. g^a-duc de Mecklembourg (Strélitz).

Grèce.

(Maison de Slesvig-Holstein-Sonderbourg-Glucksbourg.)

Luthér. et orthodoxes. — Athènes et Dekéleia (Tatôl). — Guillaume prince de Danemark, de la Maison de Slesvig-Holstein-Sonderbourg-Glucksbourg, né 24 déc. 1845 (v. Danemark et ci-dessous), accepte la couronne de Grèce qui lui est offerte par l'Assemblée Nationale grecque, en vertu du protocole signé 5 juin 1863 à Londres par les trois Puissances protectrices, la France, l'Angleterre et la Russie, 6 juin 1863; déclaré majeur par l'Assemblée Nationale grecque 27 juin 1863, commence à régner sous le nom de Georges Ier Roi des Hellènes 21 oct. 1863. — Les cadets portent le titre de prince ou princesse de Grèce avec la qualification d'Alt. Royale.

Georges (Geórgios) Ier Roi des Hellènes Majesté, né à Copenhague 24 déc. 1845 (luthérien), fils de Christian IX roi de Danemark (v. Danemark), commence à régner 31 oct. 1863 (v. ci-dessus); amiral danois, chef du 1er rég. d'inf. russe Néva, col.-prop. du rég. d'inf. autr. no. 99, chev. de l'O. de l'Éléphant, de l'O. de St-André de l'O. de l'Annonciade, de l'O. de la Jarretière, de l'O. pruss. de l'Aigle Noir, de l'O. des Séraphins, de l'O. de St-Hubert, de l'O. esp. de la Toison d'Or, etc.; m. à St-Petersbourg 15 oct. 1867 v. s. à — Olga-Constantinovna gde-esse de Russie Alt. Imp., née 22 août 1861 v. s. (orthod.), chef du 2e équipage de la flotte russe.

Enfants (orthodoxes d'après la constitution grecque): 1) Pr. royal Constantin (Konstantinos), duc de Sparte, né à Athènes 21 juill. 1868 v. s.; lt.-gén. et comm. en chef de l'armée grecque, à la suite du 2e rég. de la garde pruss. à pied, chev. de l'O. de l'Éléphant, de l'O. de St-André, de l'O. de l'Annonciade, de l'O. des Séraphins, de l'O. espagn. de la Toison d'Or, de l'O. de l'Aigle Noir etc.; m. à Athènes 15 oct. 1899 v. s. à — Sophie (Sofía) pasc. de Prusse, née 14 juin 1870 n. s. (orthodoxe depuis le 2 mai 1891), chef du rég. des grenad. de la garde pruss. no 3 „Reine“.

[Chât. de Dekéleia (Tatôl) près d'Athènes.]

Enfants: (1) Pr. Georges (Geórgios), né au chât. de Dekéleia 7 juill. 1890 v. s.

(2) Pr. Alexandre, né au chât. de Dekéleia 20 juill. 1893 v. s.

(3) Pasc. Hélène, née à Athènes 20 avril 1896 v. s.

2) Pr. Georges (Geórgios), né à Corfou 12 juin 1869 v. s., v.-am. de la marine grecque et des marines russe et danoise, chev. de l'O. de l'Éléphant, de l'O. de St-André, de l'O. de l'Annonciade, de l'O. de l'Aigle Noir etc.; Haut commissaire des puissances en Crète depuis le 21 déc. 1898.

3) Pr. Nicolas (Nicolás), né à Athènes 9 janv. 1872 v. s., lt.-col. comm. le 1er rég. d'art. grec et aide de camp, lt.-col. russe à la suite du 1er rég. d'inf. de la Neva, chev. de l'O. de l'Éléphant etc. [Athènes.]

4) Pasc. Marie (Maria), née à Athènes 20 févr. 1876 v. s.; m. à Corfou 30 avril 1900 v. s. à Georges Michailovitch ga-duc de Russie, Alt. Imp.

5) Pr. André (Andréas), né à Athènes 20 janv. 1882 v. s., sous-lt. de cav.

6) Pr. Christophe (Christóphoros), né au chât. de Pavlovsk à St-Petersbourg 29 juill. 1888 v. s.

Hesse.

(Maison de Brabant.)

Souches: Hénier comte du Haspington et du Massau, missus du roi Louis l'Enfant en Lorraine, margrave entre la Meuse et l'Escaut sous le roi Charles le Simple, † vers 915; Comte de Lovania (Louvain) dans le district de Brabant 994; Duc de la Basse-Lorraine 1166—1198 et depuis 1199; Duc de Brabant et margrave d'Anvers 1128—1199 et depuis 1141 (1190); Landgrave, seigneur de Hesse (Hesse sur l'Éder et la Foulde 568, pays franconien de Hessa 714, réunie en partie à la

Thuringe par suite du mariage de Louis Ier de Thuringe avec Hedwige, fille et héritière du dernier comte Giso de Gudensberg, 1140) par suite du mariage, conclut 1261, de Henri II duc de Brabant, † 1248, avec Sophie, fille de Louis IV landgrave de Thuringe et de Hesse, à la mort du dernier Landgrave de Thuringe, Henri Raspe, qui ne laissa pas d'enfants, 1247 (28 oct. 1268); Prince du Saint Empire 11 mai 1292; acquisition de Schmalkalden 1260, des comtés de Ziegenhain et de Nidda 14 avril 1450, de Katsenelbogen et de Diets avec Darmstadt (Darmundestat au 11e siècle, ville 1280) 1479, de Hombourg-ès-Monts 1504; les lignes ci-dessous descendent de deux fils du landgrave Philippe le Magnanime, né 18 nov. 1504, † 21 mars 1567. — V. les éditions de 1831, p. (92), et 1848, p. 28.

I. Ligne cadette (régnante), grand-ducale: Hesse et du Rhin (bei Rhein).

Luthériens. — Auteur: Georges landgrave du Haut Comté de Katsenelbogen, né 10 sept. 1547, † 7 févr. 1596; acquisition par héritage des bailliages de Schotten, Stornfels et Hombourg à l'extinction de la ligne de Rheinfels (après la mort du frère, l'égrev Philippe II, mort sans descendance) 1583, d'autres parties de la Haute Hesse avec Giessen à l'extinction de la ligne de Marbourg (par suite de la mort d'un autre frère, le l'égrev Louis IV) 1604 et 1648, du comté de Hanau-Lichtenberg en Alsace 1786; perte des possessions situées sur la rive gauche du Rhin 1801 et dédommagement par donation de territoires appartenant à l'électorat de Mayence et au grand-chapitre de Worms, et du duché de Westphalie (v. Prusse etc. 1802; Grand-duc de H. see 18 août 1806; dédommagement du duché de Westphalie cédé à la Prusse en 1814 (définitivement 30 juin 1818) par donation de la Hesse-Rhénane, de quelques fractions de la principauté d'Ysembourg etc. 10 juin 1815; Grand-duc de Hesse et du Rhin 7 juill. 1816. — V. les éditions de 1831, p. (106), et 1848, p. 37. — Les cadets portent le titre de prince ou princesse de Hesse et du Rhin avec la qualification d'Alt. gr.-ducale.

Ernest-Louis (Ernst Ludwig) - Charles-Albert-Guillaume grand-duc de Hesse et du Rhin etc., Alt. Roy., né à Darmstadt 25 nov. 1868, fils du gd-duc Louis IV, né 12 sept. 1837, † 13 mars 1892, et d'Alice née pise de Grande-Bretagne et d'Irlande etc., née 25 avril 1843, m. 1er juill. 1862, † 14 déc. 1878, succ. à son père; gén. d'inf. pruss. à la suite du 1er rég. de la garde à pied, propr. du 1er rég. d'inf. hess. „Leibgarderegiment“ no 116, du 1er rég. de drag. hess. (dragons de la garde) no 23, du rég. hess. d'art. de camp no 25 (corps d'art. de Hesse), et du 5e rég. d'inf. bav. „Gd-duc Ernest-Louis de Hesse“, chef du rég. d'inf. autr. no 14 et du 18e rég. de drag. russe Khatizki; chev. de l'O. de St-André, de l'O. de l'Annonciade, de la Jarretière, de l'O. de l'Aigle Noir, de l'O. de St-Hubert etc.; m. à Cobourg 19 avril 1894 à — Victoria pise de Saxe-Cobourg-et-Gotha etc., née 25 nov. 1876, 1er propr. du 2e rég. d'inf. hess. (Leibreg.) no 117.

Fille: Pise *Elisabeth-Marie-Alice-Victoire*, née à Darmstadt 11 mars 1895.

Sœurs.

1. Pise *Victoria-Elisabeth-Mathilde-Alberte-Marie*, née à Windsor 5 avril 1863; m. à Darmstadt 30 avril 1884 à Louis pr. de Battenberg, Alt. Séréen.
2. Pise *Elisabeth-Alexandra-Louise-Alice*, née à Bessungen 1er nov. 1864, chef du 51e rég. de drag. russes de Tchernigow; m. à St-Petersbourg 15 juin 1884 sous le nom d'Elisabeth Féodorovna (orth. depuis 25 avril 1891) à Serge-Alexandrovitch gd-duc de Russie Alt. Imp.
3. Pise *Irène-Louise-Marie-Anna*, née à Darmstadt 11 juill. 1866; m. à Charlottenbourg 24 mai 1888 à Henri pr. de Prusse Alt. Roy.
4. Pise *Alice-Victoria-Hélène-Louise-Béatrix*, née à Darmstadt 6 juin 1872, gd-desse Alexandra Féodorovna (orth.) depuis le 2 nov. 1894, chef du

rég. russe d'uhl. de la Garde du Corps „Impératrice Alexandra“ et du 2^e rég. de drag. de la garde pruss. „Impératrice Alexandra de Russie“; m. à St-Petersbourg 26 nov. 1894 à Nicolas II Empereur de Russie Maj.

Frères du père.

du mariage du grand-père, le pr. Charles de Hesse et du Rhin, né 23 avril 1809, † 20 mars 1877, avec Elisabeth née paise de Prusse, née 18 juin 1815, m. 22 oct. 1836, † 21 mars 1885.

1. † Pr. Henri, né à Bessungen 28 nov. 1836, † à Munich 16 sept. 1900; m. morgan. : 1^o à Darmstadt 26 févr. 1878 à Caroline baronne de Nidda (titre conféré par le g^d-duc de Hesse 28 févr. 1878), née Willich dite de Pöllnitz, née 5 nov. 1848, † 6 janv. 1879; 2^o à Darmstadt 20 sept. 1892 à — *Emilie-Mathilde-Hedvigo Hrzic* de Topuska, née à Karistadt 6 mai 1868 (cath.), *baronne de Dornberg* (anoblissement hess. en date de Balmoral 28 sept. 1892, lettres-pat. Darmstadt 4 oct. 1893; collation du titre baronniel pour elle et sa descendance, Darmstadt 14 sept. 1895). [*Munich*].

Fils : a) du 1^{er} lit : *Comte de Nidda* (v. *Taschenbuch der Gräflichen Häuser*).

- b) du 2^d lit : *Baron de Dornberg* (v. *Taschenbuch der Freiherlichen Häuser*).
2. † Pr. Guillaume, né à Bessungen 16 nov. 1845, † à Darmstadt 24 mai 1900; m. morgan. à Lorry près Metz 24 févr. 1884 à — Louise-Marie-Joséphine Bender, née à Darmstadt 11 août 1857 (par coll. hess. en date du 15 avril 1884) de *Lichtenberg*. [*Darmstadt*].

Fils : porte le nom de *Lichtenberg*.

Frères du grand-père

du mariage du bis-aïeul, le grand-duc Louis II, né 26 déc. 1777, † 16 juin 1848, avec Wilhelmine paise de Bade, née 10 sept. 1788, m. 19 juin 1804, † 27 janv. 1836.

1. † G^d-duc Louis III, né 9 juin 1806, † 13 juin 1877; m. : 1^o 26 déc. 1833 à Mathilde paise de Bavière, née 30 août 1813, † 25 mai 1862; 2^o morgan. 20 juin 1868 à — *Anne-Madeleine Appel*, née 8 mars 1846, *baronne de Hochstätten* (titre du grand-duché de Hesse, conféré 9 juin 1868). [*Wiesbaden*].
2. † Pr. Alexandre, né 15 juill. 1823, † 15 déc. 1888; m. morgan. 28 oct. 1851 à Julie ctesse de Hauke, née 12 nov. 1825, † 18 sept. 1895, paise de Battenberg (titre du grand-duc de Hesse, conféré 28 déc. 1868).

Enfants : *Princes et princesses de Battenberg* (v. III^e Partie).

II. Ligne aînée, non régnante :

Hesse (Maison des Landgraves) :

Auteur : Guillaume I^{er} Idgr. de Hesse-Cassel, né 24 juin 1582, † 25 août 1592; les branches ci-dessus descendent de deux fils du Idgr. Guillaume VI, né 29 mai 1499, † 16 juill. 1603, et de sa femme Hedwige-Sophie de Brandebourg, née 4 juill. 1628, † 16 juin 1683. — V. les éditions de 1831, p. (93), et 1848, p. 38.

I. Ancienne branche de Hesse électorale.

Luthériens. — Auteur : Charles Idgr. de Hesse-Cassel, né 3 août 1654, † 23 mars 1780; des fils de son petit-fils, le Idgr. Frédéric II, né 14 août 1720, † 31 oct. 1785, descendent les deux branches suivantes.

a. Rameau électoral autrefois régnant.

Auteur : Guillaume IX, Idgr. de Hesse-Cassel, plus tard Guillaume I, électeur de Hesse, né 3 juin 1743, † 27 févr. 1821; électeurs 27 avril 1803 — 9 juill. 1807 et 21 nov. 1813 — 20 sept. 1803; G^d-duc de Fulda 8 févr. 1816. — Voir les éditions de 1831, p. (93); 1848, p. 38, et 1875, p. 33.

† Électeur Frédéric-Guillaume I^{er}, né 20 août 1802, réform., † 6 janv. 1875.
Enfants : *Princes et princesses de Hanau*, v. III^e partie.

b. Rameau des Landgraves.

Philippsrue près Hanau et Panker en Holstein. — Auteur: Frédéric ldgr. de Hesse-Cassel, né 11 sept. 1747, † 20 mai 1837. — Les cadets portent le titre de prince ou princesse de Hesse avec la qualification d'Altesse.

Alexandre-Frédéric (Alexander-Friedrich)-Guillaume-Albert-George landgrave de Hesse, Alt. Roy., né à Copenhague 25 janv. 1863, fils du ldgr. Frédéric, né 26 nov. 1820, † 14 oct. 1884; succ. à son frère, le ldgr. Frédéric-Guillaume, né 15 oct. 1854, † 14 oct. 1888; chev. de l'O. de l'Éléphant, de l'O. de l'Aigle Noir, de l'O. de St-Hubert, chev. de droit de l'O. de St-Jean etc.

Frère et sœurs.

1. Pse *Ælisabeth*-Charlotte-Alexandra-Marie-Louise, née à Copenhague 13 juin 1861; m. à Philippsrue 26 mai 1884 à Léopold pr. hér. d'Anhalt, Alt., † 2 févr. 1886.
2. Pr. *Frédéric-Charles (Friedrich Karl)*-Louis-Constantin, né au châ. de Panker 1er mai 1848, maj. pruss. à la suite du 1er rég. d'inf. hess. no 81 et du 1er rég. de drag. de la garde „Reine Victoria de la Grande-Bretagne et d'Irlande“, détaché au service auprès du comm. gén. du XVIII corps d'armée; chev. de l'O. de l'Aigle Noir, de l'O. de l'Éléphant etc.; m. à Berlin 25 janv. 1893 à — *Marguerite* pse de Prusse, Alt. Roy., née 22 avril 1872, chef du rég. de fus. hess. no 80 „de Gersdorf“. [*Frankfort-s./le-Main* et châ. de *Friedrichshof*.]
Fils: 1) Pr. *Frédéric-Guillaume (Friedrich-Wilhelm)*-Sigismond-Victor, né à Francfort-s./le-Mein 23 nov. 1893.
2) Pr. *Maximilien-Frédéric*-Guillaume-George-Édouard, né à Rumpenheim 20 oct. 1894.
3) Pr. *Philippe*,
4) Pr. *Wolfgang-Maurice*, } nés à Rumpenheim 6 nov. 1896.
5) Pr. *Richard-Guillaume-Léopold*, } nés à Francfort-s./le-Mein 14 mai 1901.
6) Pr. *Christophe-Ernest-Auguste*, }
3. Pse *Sibylle*-Marguerite-Christa-Thyra-Hedvige-Catherine, née au châ. de Panker 3 juin 1877; m. à Francfort-s./le-Mein 8 sept. 1893 à Frédéric baron Vincke, lt. pruss. au 1er rég. de drag. hanov. no 9. [*Metz*.]

Mère.

Ldgvine douair. *Anne* de Hesse, née pse de Prusse, Alt. Roy., née 17 mai 1836 (cath. depuis 9 oct. 1901); m. à Charlottenbourg 26 mai 1863. [*Francfort-s./le-Mein*.]

2. Branche de Philippsthal.

Réformés. — Auteur: Philippe ldgr. de Hesse, qui fit construire le château de Philippsthal (v. ci-dessous); né 14 déc. 1655, † 18 juin 1721, des deux fils duquel descendent les rameaux mentionnés ci-dessous; qualification de „Hoheit“ (Altesse; coll. pruss.) 18 juill. 1881.

1er Rameau: Philippsthal.

Philippsthal, régence de Cassel. — Auteur: Charles ldgr. de Hesse, né 23 sept. 1682, † 8 mai 1770; mbre hér. de la Chre des seigneurs de Prusse 24 oct. 1881. — V. les éditions de 1831, p. (102), et 1861, p. 81.

Ernest-Eugène-Charles-Auguste-Bernard-Paul ldgr. de Hesse Alt., né au châ. de Philippsthal 20 déc. 1846; fils du ldgr. Charles, né 22 mai 1803, † 12 févr. 1868, et de Marie née d'esse de Wurtemberg, née 25 mars 1818, m. 9 oct. 1845, † 10 avril 1888, succ. à son père; mbre hér. de la Chre des segrs de Prusse, maj. pruss. à la suite de l'armée, chev. de chapitre de l'O. Teut., bailliage d'Utrecht, etc.

Frère.

Pr. *Charles (Karl)*-Alexandre de Hesse-Philippsthal Alt., né au châ. de

Philippsthal 3 févr. 1858, capit. pruss. à la suite de l'armée, chev. de l'O. Teutonique, bailliage d'Utrecht, etc. [*Philippsthal.*]

2e Rameau : Philippsthal-Barchfeld.

Herleshausen et Barchfeld, régence de Cassel. — Auteur : Guillaume ldgr. de Hesse (acquéreur de Barchfeld), né 2 avril 1692, † 13 mai 1761. — V. les éditions de 1831, p. (108) et 1854, p. 26. — Les cadets portent le titre de prince ou princesse de Hesse-Philippsthal-Barchfeld avec la qualification d'Altesse.

Alexis-Guillaume-Ernest ldgr. de Hesse-Philippsthal-Barchfeld Alt., né à Burgsteinfurt 13 sept. 1829, fils du ldgr. Charles, né 27 juin 1784, † 17 juill. 1864, et de sa seconde femme Sophie née pasc de Bentheim-Steinfurt, née 16 janv. 1794, m. 10 sept. 1823, † 5 mai 1873, succ. à son père; mère hér. de la Chre des sgrs de Prusse, gén. de cav. pruss. à la suite de l'armée, chev. de l'O. de l'Aigle Noir etc.; m. à Charlottenbourg 27 juin 1834 à Louise pasc de Prusse, Alt. Roy., née 1er mars 1829 (divorcée 6 mars 1861), † à Wiesbaden 10 mai 1901.

Frère.

† Pr. Guillaume, né 3 oct. 1831, † 17 janv. 1890; m. : 1° à Cassel 27 déc. 1857 à Marie pasc de Hanau, cécise de Schaumbourg, née 22 août 1839 (divorcée 18 mars 1878); 2° à Burgsteinfurt 16 août 1875 à Julienne pasc de Bentheim-Steinfurt, née 5 janv. 1842, † 29 avril 1878; 3° à Burgsteinfurt 23 août 1879 à Adélaïde pasc de Bentheim-Steinfurt, née 17 mai 1840, † 31 janv. 1880; 4° au chât. de Louisenlund 6 déc. 1884 à — Augustine pasc de Slesvig-Holstein-Sonderbourg-Glücksbourg Alt., née 27 févr. 1844. [*Rothenburg-s./la-Fulda.*]

Enfants : a) du 1er lit : 1) — 4) Princes et princesses d'Ardeck, v. IIIe Partie.

b) du 2d lit : 6) Pasc Berthe-Louise-Ottlie-Augustine-Adélaïde-Marie, née à Burgsteinfurt 25 oct. 1874; m. à Rothenbourg-s./la-Fulda 16 août 1901 à Léopold cte de Lippe-Biesterfeld.

6) Pr. Clovis (*Chlodwig*)-Alexis-Ernest, né à Burgsteinfurt 30 juill. 1876, lt. pruss. au rég. des gardes du corps. [*Potsdam.*]

c) du 4e lit : 7) Pr. Chrétien (*Christian*)-Louis-Frédéric-Adolphe-Alexis-Guillaume-Ferdinand, né au chât. de Louisenlund 16 juin 1897.

Hohenzollern, v. Prusse.

Maison de Holstein

(de la Maison d'Oldenbourg).

Léthériens. — Christian comte d'Oldenbourg (v. Oldenbourg), † 1431, roi de Danemark sous le nom de Christian Ier 20 août 1448, roi de Norvège 29 juill. 1450, roi de Suède 1457—1467, devint duc de Slesvig (Sliaswik „village sur la Schlei“, duché depuis 1115, réuni au Holstein depuis le 15 août 1386) et comte de Holstein (Holstetia, comté depuis Adolphe Ier de Schaumbourg 1111—1131) du chef de sa mère Heliwige, † 1438, sœur et héritière de Joseph VIII, † 4 déc. 1459, dernier comte de Holstein et duc de Slesvig de la Maison des seigneurs de Schaumbourg (Scavenburg, act. Schaumbourg dans le cercle de Rinteln en Westphalie) 2 mars 1460; érection du comté de Holstein avec Wagrien, Dithmarschen et Stormarn en duché 14 févr. 1474; le duché de Holstein cédé par le roi Jean de Danemark, né 1465, † 1513, à son frère cadet Frédéric, né 1471, † 1533, qui devint par cette cession duc de Holstein 10 août 1490 et après la déposition du roi Christian II

(*fils de Jean*), né 2 juill. 1481, † 25 janv. 1559 aussi roi de Danemark sous le nom de Frédéric Ier, 29 janv. 1523; deux de ses fils furent auteurs des lignes ci-dessous. — V. les éditions de 1830, p. (14) et 1846, p. 40.

Ire Ligne: Holstein-Sonderbourg.

Auteur: Christian III roi de Danemark 1558, héritier en Norvège 1556, né 19 août 1504, † 1er janv. 1559; son 3e fils Jean le cadet, né 25 mars 1545, † 9 nov. 1592, devint duc de Slesvig-Holstein-Sonderbourg (dans l'île d'Alsén) 1582; les branches ci-dessous descendent de deux fils de son fils, le duc Alexandre, né 30 janv. 1573, † 13 mars 1627.

Ire Branche: Slesvig-Holstein-Sonderbourg-Augustenburg.

Primkenau, cercle de Sprottau en Silésie et chât. de Gravenstein, cercle d'Apenrade en Slesvig. — Auteur: Ernest-Gonthier duc de Slesvig-Holstein-Sonderbourg, né 14 oct. 1609, † 18 janv. 1689; fondateur du chât. d'Augustenburg (dans l'île d'Alsén) nommé d'après sa femme et renouvelé 1770; acquisition de la seigneurie de Primkenau (v. ci-dessus) 1652; prise du titre de Duc de Slesvig-Holstein, héritier en Norvège etc., à l'extinction de la ligne royale de Danemark (continué par le fils aîné du roi Christian III) 15 nov. 1663; reconnaissance pruss. du titre de Duc de Slesvig-Holstein 1er avril 1805; fideicommiss constitué des seigneuries de Primkenau en Silésie et de Gravenstein en Slesvig et d'autres possessions en 1826, par suite duquel mbre hér. de la Chre des agrs de Prusse 6 févr. 1894. — V. l'édition de 1830, p. (14). — Les cadets portent le titre de prince ou princesse de Slesvig-Holstein avec la qualification d'Alt.

S é r é s u.

Ernest-Gonthier (Ernst-Günther) duc de Slesvig-Holstein, héritier en Norvège, cte de Stormarn et des Dithmarcs ainsi que d'Oldenburg Alt., né à Dolzig 11 août 1668, fils du duc Frédéric, né 6 juill. 1629, † 12 janv. 1680 et d'Adélaïde née p^{asse} de Hohenlohe-Langenbourg, née 20 juill. 1635, m. 11 sept. 1666, † 26 janv. 1900, succ. à son père; lt. col. pruss. à la suite du rég. de huss. de la garde du corps et du rég. d'inf. (de Holstein) no 85 „Duc de Holstein“, mbre hér. de la Chre des agrs de Prusse, chev. de l'O. de l'Aigle Noir, de l'O. de St-Hubert etc.; m. à Cobourg 2 août 1898 à — *Dorothee* p^{asse} de Saxe-Cobourg-et-Gotha etc., née 30 avril 1881 (cath.). [*Primkenau.*]

S œ u r s.

1. *P^{asse} Augusta-Victoria-Frédérique-Louise-Féodora-Jenny*, née à Dolzig 22 oct. 1858, chef du rég. de fus. (de Slesvig-Holstein) „Königin“ no 86, D. de l'O. de l'Aigle Noir, D. hon. de l'O. bav. de Thérèse; m. à Berlin 27 févr. 1881 à Guillaume pr. de Prusse, act. Guillaume II empereur d'Allemagne, roi de Prusse, Maj. Imp. et Roy.
2. *P^{asse} Victoire-Frédérique-Augustine-Marie-Caroline-Mathilde*, née à Dolzig 25 janv. 1860; m. à Primkenau 19 mars 1886 à Frédéric-Ferdinand pr., act. duc de Slesvig-Holstein-Sonderbourg-Glucksbourg, Alt.
3. *P^{asse} Féodora-Louise-Sophie-Adélaïde-Henriette-Amélie*, née à Kiel 8 avril 1866; m. à Berlin 24 juin 1889 à Frédéric Léopold pr. de Prusse Alt. Roy.
4. *P^{asse} Féodora-Adélaïde-Hélène-Louise-Caroline-Gustave-Pauline-Alice-Jenny*, née à Primkenau 8 juill. 1874. [*Primkenau.*]

Frère et sœurs du père

du mariage du grand-père, le duc Christian-Auguste, né 19 juill. 1708, † 11 mars 1869, avec Louise-Sophie ctesse de Daneshjold-Samach, née 22 sept. 1706, m. 18 sept. 1820, † 11 mars 1867.

1. † *P^{asse} Caroline-Amélie*, née à Augustenburg 15 janv. 1826, † au Caire 8 mai 1901.

2. Pr. Frédéric-*Christian*-Charles-Auguste, né à Augustenbourg 22 janv. 1851, Alt. Roy. (par décret de la reine de la Grande-Bretagne de 1866), gén. dans l'armée brit., aide de camp pers. de feu la Reine Victoria, gén. de cav. pruss. à la suite du 3e rég. d'uhl. de la garde; chev. de l'O. de l'Aigle Noir, de l'O. de St-Hubert, chev. de la Jarretière, de l'O. des Séraphins etc.; m. à Windsor Castle 5 juill. 1866 à — *Hélène* pisse roy. de Grande-Bretagne et d'Irlande etc., née 25 mai 1846. [*Cumberland Lodge, Windsor Park.*]
- Enfants, Alt. (Collation brit. du . . . 1867): 1) Pr. *Albert*-Jean-Charles-Frédéric-Alfred-Georges, né à Frogmore House, Windsor. 26 févr. 1869, capit. pruss. comm. l'escadron du Corps du rég. de huss. de la garde du Corps. [*Potsdam.*]
- 2) Pisse *Victoria*-Louise-Sophie-Augustine-Amélie-Hélène, née à Frogmore House 3 mai 1870.
- 3) Pisse *Françoise*-Joséphine-*Louise*-Augustine-Marie-Christine-Hélène, née à Cumberland Lodge, Windsor, 12 août 1872 [*Londres*]; m. à Windsor Castle 6 juill. 1891 à Aribert pr. d'Anhalt Alt. (divorcée 18 déc. 1900, la pisse a repris son nom patronymique 26 janv. 1901).
3. Pisse *Caroline*-Chrétienne-Augustine-Emilie-*Henriette*-Élisabeth, née à Augustenbourg 2 août 1833; m. à Primkenau 28 févr. 1872 au Dr. méd. Jean-Frédéric-Auguste d'Esmarch, cons. int. act., médecin gén. de 1re cl. à la suite du corps de santé et professeur. [*Kiel.*]

Frère du grand-père

du mariage du bisafeul, le duc Frédéric-Christien, né 28 sept. 1765, † 14 juin 1814, avec Louise pisse de Danemark, née 7 juill. 1771, m. 27 mai 1786, † 13 janv. 1842.

† Pr. Frédéric, né 23 août 1806, † 2 juill. 1865 (renonce à son nom et ses droits et devient Prince de Noer par collation autr. du 28 sept. 1864, v. IIIe Partie); m. en 1res noces 17 sept. 1829 à Henriette ctease de Danekjold-Samsø, née 9 mai 1806, † 10 sept. 1858.

Fils: Pr. Frédéric, né 15 nov. 1830, † 25 déc. 1881 (par collation pruss. du 12 avril 1870 Comte de Noer, v. Taschenbuch der Gräflichen Häuser).

2e Branche: Slesvig-Holstein-Sonderbourg-Glucksbourg.

Auteur: Auguste-Philippe duc de Slesvig-Holstein-Sonderbourg, né 15 nov. 1612, † 1675, propr. de Beck (cercle de Herford en Westphalie); inféodation danoue du château de Glucksbourg (cercle de Flensbourg; résidence d'une branche cadette 1692—1779) et collation du titre de Duc de Glucksbourg 1826; collation dan. de la qualification d'Altesse 19 déc. 1863; mbre hér. de la Chre des sgrs de Prusse 6 févr. 1894. — V. l'édition de 1830, p. (17). — Les cadets portent le titre de prince et princesse de Slesvig-Holstein-Sonderbourg-Glucksbourg avec la qualification d'Altesse.

Frédéric (*Friedrich*)-*Ferdinand*-Georges-*Christian*-Charles-Guillaume duc de Slesvig-Holstein-Sonderbourg-Glucksbourg, héritier en Norvège, duc de Slesvig-Holstein, de Stormarn et des Dithmarses, ainsi que d'Oldenbourg, Alt., né à Kiel 12 oct. 1855, fils du duc Frédéric, né 28 oct. 1814, † 27 nov. 1885, et d'Adélaïde, née pisse de Schaumbourg-Lippe, née 9 mars 1821, m. 16 oct. 1841, † 30 juill. 1899, succ. à son père; col. pruss. à la suite de l'armée et du 1er bat. de la marine, mbre hér. de la Chre des sgrs de Prusse, chev. de l'O. de l'Éléphant, de l'O. de l'Aigle Noir etc.; m. à Primkenau 19 mars 1885 à — *Caroline*-*Mathilde* pisse de Slesvig-Holstein, née 25 janv. 1860. [Chât. de *Glucksbourg*.]

Enfants, Altesses: 1) Pisse *Victoria*-*Adélaïde*-Hélène-Louise-Marie-Frédérique, née à Grünholz 31 déc. 1885.

Ire Ligne.

Auteur: François-Joseph pr. de (von und zu) Liechtenstein, né 29 nov. 1726, † 18 août 1781; les branches ci-dessous descendent de quatre fils de son fils, le prince Jean, né 26 juin 1760, † 20 avril 1836, et de Joséphine Légrine de Fürstenberg-Weitras, née 20 juin 1776, m. 12 avril 1792, † 28 févr. 1848.

Ire Branche.

Chât. de Feldsberg, Basse-Autriche. — Auteur: Aloyse pr. de (von und zu) Liechtenstein, né 26 mai 1796, † 19 nov. 1858.

Jean (Johann) II Marie-François-Placide *prince de Liechtenstein*, duc de Troppau et de Jägerndorf etc., Alt. Sérén., né à Eisgrub en Moravie 5 oct. 1840, fils du pr. Aloyse (v. ci-dessus) et de Française née comtesse Kinsky, née 8 août 1818, m. 8 août 1881, † 5 févr. 1881, succ. à son père; mbr de la Chre des sgrs d'Autriche, mbr hon. de l'académie imp. des sciences à Vienne etc., chev. de l'O. austr. de la Toison d'Or, de l'O. de St-Hubert, de l'O. de Malte etc.

Frère et sœurs.

1. P^{asse} Marie-Françoise de Paula-Thérèse-Joséphine, née au chât. de Liechtenstein 20 sept. 1824, DdP. et DCr., D. hon. de l'O. de Malte; m. à Vienne 29 oct. 1860 à Ferdinand cte de Trantmanstorff, † 12 déc. 1896.
2. P^{asse} Aloïse, née à Eisgrub 13 août 1838, DdP. et DCr.; m. à Vienne 22 mai 1864 à Henri cte de Fünfkirchen, † 2 janv. 1885. [Vienne.]
3. P^{asse} Ida-Huberte-Marie, née à Eisgrub 17 sept. 1839, DCr.; m. à Vienne 4 juin 1867 à Adolphe-Joseph pr. hér., act. pr. de Schwarzenberg.
4. P^{asse} Marie-Henriette-Norberte, née au chât. de Liechtenstein 6 juin 1843, DdP. et DCr.; m. à Vienne 26 avril 1865 à Alfred pr. de Liechtenstein (v. ci-dessous).
5. P^{asse} Anne, née à Vienne 26 févr. 1846, propriétaire de la seigneurie de Drahenic, DdP. et DCr.; m. à Vienne 22 mai 1864 à Georges-Christien pr. de Lobkowitz.
6. P^{asse} Thérèse-Marie-Joséphine-Marthe, née au chât. de Liechtenstein 28 juill. 1850, D. hon. de l'O. bav. de Thérèse, D. de l'O. de Ste-Élisabeth et DCr.; m. à Vienne 12 avril 1882 à Arnolphe pr. de Bavière Alt. Roy.
7. Pr. François (Frans) de Paule-Marie-Charles-Auguste, né au chât. de Liechtenstein 28 août 1853, ambassad. austr. en retr., chev. de l'O. de St-André, gd-croix et bailli hon. de l'O. souv. de Malte etc. [Vienne.]

2e Branche.

Hollenegg en Styrie. — Auteur: François pr. de (von und zu) Liechtenstein, né 26 févr. 1803, † 31 mars 1887; mbr hér. de la Chre des sgrs d'Autriche. . . .

Alfred-Aloyse-Édouard pr. de Liechtenstein Alt. Sérén., né à Prague 11 juin 1842, fils du pr. François (v. ci-dessus) et de Julie née comtesse Potocka, née 5 déc. 1818, m. 3 juin 1841, † 22 mai 1896, mbr hér. de la Chre des sgrs d'Autriche, major austr., chev. de l'O. de Malte etc.; m. à Vienne 26 avril 1865 à — Henriette p^{asse} de Liechtenstein, née 6 juin 1848, DdP. et DCr. (v. Ire Branche).

Enfants: 1) P^{asse} François (Fransiska)-Marie-Jeanne, née à Vienne 21 août 1866.

- 2) Pr. François (Frans), né à Vienne 26 janv. 1868, lt. austr. dans la rég. d'uhl. no 12 „Baron de Gagern“ [Vienne.]
 - 3) Pr. Aloyse-Marie-Adolphe, né à Hollenegg 17 juin 1869, capit. de cav. au rég. d'uhl. no 12 „Baron de Gagern“ [Stuhlweissenbourg.]
-) P^{asse} Marie-Thérèse, née à Hollenegg 9 sept. 1871.

- 5) Pr. Jean (Johann)-Marie, né à Vienne 6 janv. 1873, lt. de vaiss. autr. [Pola.]
 6) Pr. Alfred-Roman, né à Vienne 6 avril 1875, lt. autr. au rég. d'uhl. no 13 „Baron de Gagern“ [Stuhlweissenbourg.]
 7) Pr. Henri (Heinrich)-Aloyse-Marie-Joseph, né à Hollenegg 21 juin 1877, lt. au rég. de drag. autr. no 15 „Baron de Bechtolsheim“. [Brünn.]
 8) Pr. Charles (Karl)-Aloyse, né à Frauenthal en Styrie 16 sept. 1878. [Vienne.]
 9) Pr. Georges (Georg) - Hartmann - Joseph - Marie - Mathieu, né à Vienne 23 févr. 1880, à l'ordre des Bénédictins à Prague.

Frères.

1. Pr. Aloyse, né à Vienne 18 nov. 1846, lt. autr. dans la rés. du rég. de huss. no 9; secr. de lég. et mbre de la Chre des agrs d'Autriche; m.: 1° à Londres 27 juin 1872 à Mary Fox, fille adoptive de Lord et de Lady Holland, née 21 déc. 1860, † 28 déc. 1878; 2° à Vienne 20 mai 1890 à — Jeanne divorcée (par brevet papal Rome 10 déc. 1884) Haupt, née de Klinkosch, née à Vienne 13 août 1849. [Vienne.]
 Filles du 1er lit: 1) Pse Sophie-Marie-Josephe, née à Berlin 29 mars 1873; m. à Gratz 31 juill. 1897 à François Uerményl d'Uermény, chamb. autr. et lt. dans la rés. [. . . .]
 2) Pse Julie-Marguerite-Marie, née à Purgstall 20 juill. 1874.
 3) Pse Henriette-Marie-Josephe, née à Purgstall 6 juill. 1875, religieuse, avec le nom de religion Adelgundis, au couvent des bénédictines de St-Gabriel à Smichow près Prague.
 4) Pse Marie-Jeanne-Françoise, née à Purgstall 21 août 1877.
 2. Pr. Henri (Heinrich) - Charles - Auguste, né à Budapest 16 nov. 1853, lt. autr. dans la rés. du rég. de huss. no 12, bailli de l'O. de Malte. [Vienne.]

3e Branche.

(Éteinte quant à la tige masculine.)

- † Pr. Charles, né 14 juin 1803, † 12 oct. 1871; m. 10 sept. 1832 à Rosalie ctesse douair. (Louis † 19 août 1828) de Schönfeld, née ctesse Grünne, née 3 mars 1805, † 20 avril 1841.
 Fils: 1) † Pr. Rodolphe, né 28 déc. 1833, † 23 mai 1888; m.: 1° 28 mai 1859 à Claire ctesse de Sermage, née 19 sept. 1836 (divorcée. DCr.); 2° à . . . 8 oct. 1877 à — Hedwige Stein, née à . . . [Wiesbade.]
 2) † Pr. Philippe-Charles Alt. Serén., né à Gratz 17 juill. 1837, † à Vienne 18 mars 1901; m.: 1° à . . . à Marianne ctesse Marcolini, née . . . , † 4 juin 1864; 2° à Budapest 25 mars 1879 à — Françoise divorcée d'Erbs, née Todesco, née à Vienne . . . 1846. [Vienne.]

4e Branche.

Auteur: Édouard pr. de Liechtenstein, né 22 févr. 1809, † 27 juin 1864.

- † Pr. Aloyse, né 26 juin 1840, † 29 mars 1886; m. à Presbourg 26 nov. 1870 à — Anne ctesse de Degenfeld-Schonburg, née 13 mai 1849; remariée à Salzbourg 6 nov. 1892 à André comte Plater-Syberg, DdP. et DCr. [. . . .]
 Fils: 1) Pr. Frédéric (Friedrich)-Aloyse-Jean-Marie, né à Arad 12 sept. 1871, capit. de cav. autr. au rég. de drag. no 15 „Baron de Bechtolsheim“; m. à Vienne 14 oct. 1897 à — Marie (Irma) ctesse Apponyi, née 24 mai 1877. [Brünn.]
 Enfants: (1) Pr. Aloyse (Aloys)-Geza-Georges-Hubert-
 Marie, } nés à Vienne 18 juin 1898.
 (2) Pse Andréa-Marie-Anne, }
 (3) Pr. Alfred-Joseph-Charles-Marie, né à Presbourg 6 juin 1900.
 (4) Pr. Alexandre-Marie, né à Gëding 20 sept. 1901.

- 2) Pr. **Édouard-Victor-Marie Alt. Sérén.**, né à Laibach 2 sept. 1872, Dr. en droit, rédacteur de gouv. à Salzbourg, lt. dans la rés. du rég. de huss. austr., "Comte Palffy" no 8; m. à Wischenau près Miaslitz 31 août 1898 à — *Oiga* ctesse de Plickler et Limpourg, née 11 avril 1873.
Fils: (1) Pr. **Jean-Aloyse-Joseph-Marie**, né à Salzbourg 18 oct. 1899.
(2) Fr. **Ferdinand-André-Joseph-Marie**, né à Salzbourg 18 janv. 1901.

II^e Ligne

Kromau en Moravie et Vienne. — Auteur: Charles-Borromée pr. de (von und zu) Liechtenstein, né 29 sept. 1780, † 21 févr. 1789; m. 30 mars 1781 à Marie-Éléonore p^{esse} d'Öttingen-Öttingen et d'Öttingen-Spielberg, née 7 juill. 1745, † 26 nov. 1812; Possession: le majorat de Kromau. — Pr. de Liechtenstein et mbre hér. de la Chr. des sgrs d'Autriche — V. l'édition de 1889, p. 46.

Rodolphe (Rudolf) pr. de Liechtenstein Alt. Sérén., né à Vienne 18 avril 1838, fils du pr. Charles, né 23 oct. 1790, † 7 avril 1865, et de Françoise née ctesse de Wrba-Freudenthal, née 8 déc. 1799, m. 21 août 1819, † 6 juill. 1863, succ. à son frère le pr. Charles, né 19 avr. 1827, † 16 janv. 1899; mbre hér. de la Chr. des sgrs du Reicherat austr., cons. int., chamb. et LFM. austr., 1^{er} g^{de}-maître de la cour f. f. de g^{de}-écuyer de S. M. Apostol., chev. de l'O. austr. de la Toison d'Or, de l'O. de l'Aigle Noir, de l'O. de St-Hubert, g^{de}-croix et bailli-hon. de l'O. souv. de Malte etc.

Sœurs.

1. **P^{esse} Marie-Anne**, née à Vienne 25 août 1820, DdP. et DCr.; m. à Vienne 17 juill. 1841 à Ferdinand pr. de Trauttmansdorff-Weinsberg, † 31 mars 1859.
2. **P^{esse} Marie**, née à Vienne 19 sept. 1835, DdP. et DCr.; m. à Vienne 6 avril 1856 à Ferdinand pr. Kinsky.

Lippe.

Réformés. — Souche: Bernard de la Lippe (château fort près de Lippstadt, act. Lipperode) 1129; acquisition de Detmold etc. et Nobles Seigneurs de la Lippe vers 1150; acquisition de Schwalenberg vers 1222, Biesterfeld (près de Schwalenberg) et Weissenfeld (ibidem) 1222; l'ordre de primogéniture institué 1268; acquisition de Sternberg 1405; prise du titre de Comte 1528; confirmation du titre de Comte du Saint Empire 1529; partage des possessions entre les fils du comte Simon VI, né 6 avril 1555, † 17 déc. 1613, deux desquels furent tiges des lignes ci-dessous, 1616. — V. les éditions de 1832, p. (74); 1848, p. 45, 1862, p. 41 et 1898, p. 1371.

A. Lippe.

Tige: Simon VII comte de Lippe-Detmold, né 30 déc. 1587, † 26 mars 1627, deux fils duquel fondèrent les lignes ci-dessous.

I. Ligne princière.

Detmold. — Auteur: Herman-Adolphe comte et noble seigneur de Lippe, né 31 janv. 1618, † 10 oct. 1666; acquisition par héritage de Detmold à l'extinction des lignes fondées par deux frères aînés 1652; Bourggrave hér. d'Utrecht 1687, Prince du Saint Empire 27 oct. 1720, titre confirmé 5 nov. 1789.

Charles-Alexandre (Karl Alexander) *prince de Lippe*, noble seigneur et cte de Schwalenberg et Sternberg, bourgrave hér. d'Utrecht etc., Alt. Sérén., né à Detmold 16 janv. 1831, fils du pr. Léopold, né 6 nov. 1798, † 1^{er} janv. 1861, et d'Émilie née p^{esse} de Schwarzbourg-Sondershausen, née 28 avril 1800, m. 23 avril 1820, † 2 avril 1867, succ. à son frère, le pr. Woldemar

(v. ci-dessous); ci-devant capit. au rég. de la garde du corps hanovr. [*St-Gilgenberg* près d'Ansbach.]

Frère et sœur.

1. † Pr. Woldemar, né 18 avril 1824, † 20 mars 1895; m. à Carlsruhe 9 nov. 1868 à — *Sophie* p^{se} de Bade, Alt. G^u-duc., née 7 août 1834. [*Carlsruhe.*]
2. P^{se} Caroline-Pauline de Lippe Alt. Sérén, née à Detmold 3 oct. 1834. [*Couvent de Cappel.*]

II. Lignes seigneuriales comtales.

Auteur: Jobst-Herman comte et noble seigneur de la Lippe à Sternberg-Schwalenberg, né 9 févr. 1825, † 6 juill. 1878; les maisons ci-dessous descendent de deux fils du cte Rodolphe-Ferdinand, fils de l'auteur, né 8 avril 1871, † 12 juill. 1786. — V. l'édition de 1831, p. (77) et (83).

a. Lippe-Biesterfeld.

Auteur: Frédéric-Charles-Auguste cte et noble seigneur de Lippe-Biesterfeld etc., né 20 janv. 1706, † 31 juill. 1781; cession de Biesterfeld etc. à la Ligne princière 24 mai 1762; collation de la qualification „Erlaucht“ pour le chef de la ligne de Biesterfeld, Detmold 27 août et 1er oct. 1844. — Les cadets portent le titre de comte et noble seigneur (ou comtesse) de Lippe-Biesterfeld.

Ernest - Casimir-Frédéric-Charles-Everard comte illustrissime et noble seigneur de Lippe-Biesterfeld, né à Obercassel près Bonn 9 juin 1842, fils du cte Jules, né 2 avril 1812, † 8 mai 1884 et d'Adélaïde née ctesse de Castell-Castell, née 18 juin 1818, m. 30 avril 1839, † 11 juill. 1900, succ. à son père; Régent de la principauté de Lippe, chev. hon. de l'O. de St-Jean; m. à Neudorf 16 sept. 1869 à — *Caroline* ctesse de Wartensleben, née 6 avril 1844. [*Detmold.*]

Enfants: 1) Ctesse Adélaïde-Caroline-Mathilde-Emilie-Agnès-Ida-Sophie, née à Obercassel 22 juin 1870; m. à Neudorf 25 avril 1889 à Frédéric pr. de Saxe-Meiningen Alt.

2) Cte Léopold-Jules-Bernard-Adalbert-Othon-Charles-Gustave, né à Obercassel 30 mai 1871, lt. pruss. à la suite de l'armée; m. à Rotenburg-s./a.-Fulda 18 août 1901 à — *Berthe* p^{se} de Hesse-Philippthal-Barchfeld Alt., née 25 oct. 1874. [*Detmold.*]

3) Cte Bernard (*Bernhard*) - Casimir - Frédéric - Gustave - Henri - Guillaume-Édouard, né à Obercassel 26 août 1872, lt. pruss. au rég. de huss. pruss. no 8 (1er de Westphalie), „Empereur Nicolas II de Russie“; [*Paderborn.*]

4) Cte Jules (*Julius*) - Ernest - Rodolphe - Frédéric - Victor, né à Obercassel 2 sept. 1873, Dr. en droit, lt. pruss. à la suite du rég. de huss. no. 8, détaché à la lég. d'Allemagne à La Haye.

5) Ctesse Carola-Élisabeth-Alwine-Augustine-Lyda-Léonore-Anne, née à Obercassel 2 sept. 1873.

6) Ctesse Mathilde-Emma-Hermine-Anne-Minna-Jeanne, née à Obercassel 27 mars 1875.

Frères.

1. Cte Léopold-Charles-Henri-George-Frédéric-Gustave, né à Obercassel 12 mai 1848, maj.-gén. pruss. à la suite de l'armée; m. à Tamsel 7 avril 1894 à — *Frieda* ctesse de Schwérin, née 6 juill. 1807. [*Meinberg, Lippe.*]

2. † Comte Frédéric, né 10 mai 1852, † 15 août 1892; m. à Triefenstein 10 oct. 1882 à — *Marie* p^{se} de Löwenstein-Wertheim-Freudenberg Alt. Sérén., née 14 déc. 1861. [*Wilbad, Wurtemberg.*]

Filles: 1) Ctesse Adélaïde (*Adelheid*) - Wilhelmine - Olga - Emilie - Mathilde, née à Darmstadt 14 oct. 1884.

2) Ctesse Olga-Agnès-Léopoldine-Caroline-Pauline, née à Strasbourg 9 déc. 1885.

3) Ctesse Marie-Élisabeth-Berthe-Jenny, née à Obercassel 21 juin 1890.

- 2) Pr. *Édouard-Victor-Marie* Alt. Sérén., né à Laibach 2 sept. 1873, Dr. en droit, rédacteur de gov. à Salzbourg, lt. dans la rés. du rég. de hus. autr., Comte Palffy no 8; m. à Wischenau près Miaslitz 31 août 1898 à — *Olga* ctesse de Pückler et Limpourg, née 11 avril 1873.
Fils: (1) Pr. *Jean-Aloyse-Joseph-Marie*, né à Salzbourg 18 oct. 1899.
(2) Pr. *Ferdinand-André-Joseph-Marie*, né à Salzbourg 18 janv. 1901.

II^e Ligne

Kromau en Moravie et Vienne. — Auteur: Charles-Borromée pr. de (von und zu) Liechtenstein, né 29 sept. 1750, † 21 févr. 1789; m. 30 mars 1761 à Marie-Éléonore pisse d'Öttingen-Öttingen et d'Öttingen-Spielberg, née 7 juill. 1745, † 26 nov. 1812; Possession: le majorat de Kromau. — Fr. de Liechtenstein et mbre hér. de la Chre des agrs d'Autriche — V. l'édition de 1889, p. 46.

Rodolphe (Rudolf) pr. de Liechtenstein Alt. Sérén., né à Vienne 18 avril 1838, fils du pr. Charles, né 23 oct. 1790, † 7 avril 1865, et de Françoise née ctesse de Wrba-Freudenthal, née 8 déc. 1799, m. 21 août 1819, † 6 juill. 1863, succ. à son frère le pr. Charles, né 19 avr. 1827, † 16 janv. 1899; mbre hér. de la Chre des agrs du Reichsrat autr., cons. int., chamb. et LFM. autr., 1^{er} gd-maitre de la cour f. f. de gd-écuyer de S. M. Apostol., chev. de l'O. autr. de la Toison d'Or, de l'O. de l'Aigle Noir, de l'O. de St-Hubert, gd-croix et bailli-hon. de l'O. souv. de Malte etc.

Sœurs.

1. Pisse *Marie-Anne*, née à Vienne 25 août 1820, DdP et DCr.; m. à Vienne 17 juill. 1841 à Ferdinand pr. de Trauttmansdorff-Weinsberg, † 31 mars 1869.
2. Pisse *Marie*, née à Vienne 19 sept. 1835, DdP et DCr.; m. à Vienne 5 avril 1856 à Ferdinand pr. Kinsky.

Lippe.

Réformés. — Souche: Bernard de la Lippe (château fort près de Lippstadt, act. Lipperode) 1129; acquisition de Detmold etc. et Nobles Seigneurs de la Lippe vers 1150; acquisition de Schwalenberg vers 1322, Biesterfeld (près de Schwalenberg) et Weissenfeld (ibidem) 1322; l'ordre de primogéniture institué 1368; acquisition de Sternberg 1405; prise du titre de Comte 1528; confirmation du titre de Comte du Saint Empire 1529; partage des possessions entre les fils du comte Simon VI, né 6 avril 1555, † 17 déc. 1613, deux desquels furent tiges des lignes ci-dessous, 1616. — V. les éditions de 1822, p. (74); 1848, p. 45, 1862, p. 41 et 1898, p. 1371.

A. Lippe.

Tige: Simon VII comte de Lippe-Detmold, né 30 déc. 1587, † 26 mars 1627, deux fils duquel fondèrent les lignes ci-dessous.

I. Ligne princière.

Detmold. — Auteur: Herman-Adolphe comte et noble seigneur de Lippe, né 21 janv. 1616, † 10 oct. 1688; acquisition par héritage de Detmold à l'extinction des lignes fondées par deux frères aînés 1652; Bourggrave hér. d'Utrecht 1687, Prince du Saint Empire 27 oct. 1730, titre confirmé 5 nov. 1789.

Charles-Alexandre (Karl Alexander) prince de Lippe, noble seigneur et cte de Schwalenberg, bourggrave hér. d'Utrecht etc., Alt. Sérén., né à Detmold 16 janv. 1831, fils du pr. Léopold, né 6 nov. 1798, † 1^{er} janv. 1851, et d'Emilie née pisse de Schwarzbourg-Sondershausen, née 28 avril 1800, m. 25 avril 1820, † 2 avril 1867, succ. à son frère, le pr. Woldemar

(v. ci-dessous); ci-devant capit. au rég. de la garde du corps hanovr. [*St-Gilgenberg* près d'Ansbach.]

Frère et sœur.

1. † Pr. Woldemar, né 18 avril 1824, † 20 mars 1895; m. à Carlsruhe 9 nov. 1868 à — *Sophie* p^{esse} de Bade, Alt. Gd-duc., née 7 août 1834. [*Carlsruhe.*]
2. P^{esse} Caroline-Pauline de Lippe Alt. Sérén, née à Detmold 3 oct. 1834. [*Couvent de Cappel.*]

II. Lignes seigneuriales comtales.

Auteur: Jobst-Harman comte et noble seigneur de la Lippe à Sternberg-Schwalenberg, né 9 févr. 1625, † 6 juill. 1678; les maisons ci-dessous descendent de deux fils du cte Rodolphe-Ferdinand, fils de l'auteur, né 8 avril 1671, † 12 juill. 1736. — V. l'édition de 1831, p. (77) et (83).

a. Lippe-Biesterfeld.

Auteur: Frédéric-Charles-Auguste cte et noble seigneur de Lippe-Biesterfeld etc., né 20 janv. 1706, † 31 juill. 1781; cession de Biesterfeld etc. à la Ligne princière 24 mai 1762; collation de la qualification „Erlaucht“ pour le chef de la ligne de Biesterfeld, Detmold 27 août et 1er oct. 1844. — Les cadets portent le titre de comte et noble seigneur (ou comtesse) de Lippe-Biesterfeld.

Ernest - Casimir - Frédéric - Charles - Everard comte illustrissime et noble seigneur de *Lippe-Biesterfeld*, né à Obercassel près Bonn 9 juin 1842, fils du cte Jules, né 2 avril 1812, † 8 mai 1884 et d'Adélaïde née ctesse de Castell-Castell, née 18 juin 1818, m. 30 avril 1839, † 11 juill. 1900, succ. à son père; Régent de la principauté de Lippe, chev. hon. de l'O. de St-Jean; m. à Neudorf 16 sept. 1869 à — *Caroline* ctesse de Wartensleben, née 6 avril 1844. [*Detmold.*]

Enfants: 1) Ctesse *Adélaïde* - Caroline - Mathilde - Emilie - Agnès - Ida - Sophie, née à Obercassel 22 juin 1870; m. à Neudorf 26 avril 1889 à Frédéric pr. de Saxe-Meiningen Alt.

2) Cte *Léopold* - Jules - Bernard - Adalbert - Othon - Charles - Gustave, né à Obercassel 30 mai 1871, lt. pruss. à la suite de l'armée; m. à Rotenbourg-s./A.-Fulda 16 août 1901 à — *Berthe* p^{esse} de Hesse-Philippsthal-Barchfeld Alt., née 25 oct. 1874. [*Detmold.*]

3) Cte *Bernard* (*Bernhard*) - Casimir - Frédéric - Gustave - Henri - Guillaume - Édouard, né à Obercassel 26 août 1872, lt. pruss. au rég. de huss. pruss. no 8 (1er de Westphalie) „Empereur Nicolas II de Russie“. [*Paderborn.*]

4) Cte *Jules* (*Julius*) - *Ernest* - Rodolphe - Frédéric - Victor, né à Obercassel 2 sept. 1873, Dr. en droit, lt. pruss. à la suite du rég. de huss. no 8, détaché à la lég. d'Allemagne à La Haye.

5) Ctesse *Carola* - Elisabeth - Alwine - Augustine - Lyda - Léonore - Anne, née à Obercassel 9 sept. 1873.

6) Ctesse *Mathilde* - Emma - Hermine - Anne - Minna - Jeanne, née à Obercassel 27 mars 1875.

Frères.

1. Cte *Léopold* - Charles - Henri - George - Frédéric - Gustave, né à Obercassel 12 mai 1846, maj.-gén. pruss. à la suite de l'armée; m. à Tamsel 7 avril 1894 à — *Frieda* ctesse de Schwérin, née 6 juill. 1807. [*Meinberg, Lippe.*]

2. † Comte Frédéric, né 10 mai 1852, † 15 août 1892; m. à Triefenstein 10 oct. 1882 à — *Marie* p^{esse} de Löwenstein-Wertheim-Freudenberg Alt. Sérén., née 14 déc. 1861. [*Wildbad, Wurtemberg.*]

Filles: 1) Ctesse *Adélaïde* (*Adelheid*). - Wilhelmine - Olga - Emilie - Mathilde, née à Darmstadt 14 oct. 1884.

2) Ctesse *Oiga* - Agnès - Léopoldine - Caroline - Pauline, née à Strasbourg 8 déc. 1885.

3) Ctesse *Marie* - Elisabeth - Berthe - Jenny, née à Obercassel 21 juin 1890.

- 2) Pr. *Édouard-Victor-Marie* Alt. Sérén., né à Laibach 2 sept. 1872, Dr. en droit, rédacteur de gouv. à Salzbourg, lt. dans la rés. du rég. de huss. austr., Comte Palffy" no 8; m. à Wischenau près Mieslitz 31 août 1898 à — *Oiga* ctesse de Pflückler et Limpourg, née 11 avril 1873.
Fils: (1) Pr. *Jean-Aloyse-Joseph-Marie*, né à Salzbourg 18 oct. 1899.
(2) Pr. *Ferdinand-André-Joseph-Marie*, né à Salzbourg 18 janv. 1901.

II^e Ligne

Kromau en Moravie et Vienne. — Auteur: Charles-Borromée pr. de (von und zu) Liechtenstein, né 29 sept. 1780, † 21 févr. 1789; m. 20 mars 1761 à Marie-Éléonore p^{se} d'Öttingen-Öttingen et d'Öttingen-Spielberg, née 7 juill. 1746, † 26 nov. 1812; Possession: le majorat de Kromau. — Pr. de Liechtenstein et mbre hér. de la Chr. des sgrs d'Autriche . . . — V. l'édition de 1899, p. 46.

Rodolphe (Rudolf) pr. de Liechtenstein Alt. Sérén., né à Vienne 18 avril 1830, fils du pr. Charles, né 23 oct. 1790, † 7 avril 1865, et de Françoise née ctesse de Wrbsna-Freudenthal, née 8 déc. 1799, m. 21 août 1819, † 6 juill. 1863, succ. à son frère le pr. Charles, né 19 avr. 1827, † 16 janv. 1899; mbre hér. de la Chr. des sgrs du Reichsrat austr., cons. int., chamb. et L.F.M. austr., 1er gd-maitre de la cour f. f. de gd-écuyer de S. M. Apostol., chev. de l'O. austr. de la Toison d'Or, de l'O. de l'Aigle Noir, de l'O. de St-Hubert, gd-croix et bailli-hon. de l'O. souv. de Malte etc.

Seurs.

1. *Passe Marie-Anne*, née à Vienne 25 août 1820, DdP. et DCr.; m. à Vienne 17 juill. 1841 à Ferdinand pr. de Trautmansdorff-Weinsberg, † 31 mars 1859.
2. *Passe Marie*, née à Vienne 19 sept. 1835, DdP. et DCr.; m. à Vienne 5 avril 1856 à Ferdinand pr. Kinsky.

Lippe.

Réformés. — Souche: Bernard de la Lippe (château fort près de Lippstadt, act. Lipperode) 1129; acquisition de Detmold etc. et Nobles Seigneurs de la Lippe vers 1150; acquisition de Schwalenberg vers 1322, Biesterfeld (près de Schwalenberg) et Weissenfeld (ibidem) 1332; l'ordre de primogéniture institué 1368; acquisition de Sternberg 1405; prise du titre de Comte 1528; confirmation du titre de Comte du Saint Empire 1529; partage des possessions entre les fils du comte Simon VI, né 6 avril 1555, † 17 déc. 1619, deux desquels furent tiges des lignes ci-dessous, 1616. — V. les éditions de 1822, p. (74); 1848, p. 45, 1862, p. 41 et 1898, p. 1271.

A. Lippe.

Tige: Simon VII comte de Lippe-Detmold, né 20 déc. 1587, † 26 mars 1637, deux fils duquel fondèrent les lignes ci-dessous.

I. Ligne princière.

Detmold. — Auteur: Herman-Adolphe comte et noble seigneur de Lippe, né 21 janv. 1616, † 10 oct. 1666; acquisition par héritage de Detmold à l'extinction des lignes fondées par deux frères aînés 1652; Bourgrave hér. d'Utrecht 1687, Prince du Saint Empire 27 oct. 1720, titre confirmé 5 nov. 1789.

Charles-Alexandre (Karl Alexander) *prince de Lippe*, noble seigneur et cte de Schwalenberg et Sternberg, bourgrave hér. d'Utrecht etc., Alt. Sérén., né à Detmold 16 janv. 1831, fils du pr. Léopold, né 6 nov. 1796, † 1er janv. 1867, de Schwarzbouurg-Sondershausen, née 28 avril 1807, succ. à son frère, le pr. Woldemar

(v. ci-dessous); ci-devant capit. au rég. de la garde du corps hanovr. [*St-Gilgenberg* près d'Ansbach.]

Frère et sœur.

1. † Pr. Woldemar, né 18 avril 1824, † 20 mars 1895; m. à Carlsruhe 9 nov. 1858 à — *Sophie* p^{nsse} de Bade, Alt. Gd-duc., née 7 août 1834. [*Carlsruhe.*]
2. P^{nsse} Caroline-Pauline de Lippe Alt. Sérén, née à Detmold 2 oct. 1834. [*Couvent de Cappel.*]

II. Lignes seigneuriales comtales.

Auteur: Jobst-Herman comte et noble seigneur de la Lippe à Sternberg-Schwalenberg, né 9 févr. 1625, † 6 juill. 1678; les maisons ci-dessous descendent de deux fils du cte Rodolphe-Ferdinand, fils de l'auteur, né 8 avril 1671, † 12 juill. 1786. — V. l'édition de 1831, p. (77) et (88).

a. Lippe-Biesterfeld.

Auteur: Frédéric-Charles-Auguste cte et noble seigneur de Lippe-Biesterfeld etc., né 30 janv. 1706, † 31 juill. 1781; cession de Biesterfeld etc. à la Ligne princière 24 mai 1762; collation de la qualification „Erlaucht“ pour le chef de la ligne de Biesterfeld, Detmold 27 août et 1er oct. 1844. — Les cadets portent le titre de comte et noble seigneur (ou comtesse) de Lippe-Biesterfeld.

Ernest - Casimir - Frédéric - Charles - Éverard comte illustrissime et noble seigneur de Lippe-Biesterfeld, né à Obercassel près Bonn 9 juin 1842, fils du cte Jules, né 2 avril 1812, † 8 mai 1884 et d'Adélaïde née ctesse de Castell-Castell, née 18 juin 1818, m. 30 avril 1839, † 11 juill. 1900, succ. à son père; Régent de la principauté de Lippe, chev. hon. de l'O. de St-Jean; m. à Neudorf 16 sept. 1869 à — *Caroline* ctesse de Wartensleben, née 6 avril 1844. [*Detmold.*]

Enfants: 1) Ctesse Adélaïde-Caroline-Mathilde-Emille-Agnès-Ida-Sophie, née à Obercassel 22 juin 1870; m. à Neudorf 25 avril 1889 à Frédéric pr. de Saxe-Meiningen Alt.

2) Cte Léopold-Jules-Bernard-Adalbert-Othon-Charles-Gustave, né à Obercassel 30 mai 1871, lt. pruss. à la suite de l'armée; m. à Rotenbourg-s./la-Fulda 16 août 1901 à — *Berthe* p^{nsse} de Hesse-Philippsthal-Barchfeld Alt., née 25 oct. 1874. [*Detmold.*]

3) Cte Bernard (*Bernhard*) - Casimir - Frédéric - Gustave - Henri - Guillaume-Édouard, né à Obercassel 26 août 1872, lt. pruss. au rég. de huss. pruss. no 8 (1er de Westphalie) „Empereur Nicolas II de Russie“. [*Paderborn.*]

4) Cte Jules (*Julius*) - Ernest - Rodolphe - Frédéric - Victor, né à Obercassel 2 sept. 1873, Dr. en droit, lt. pruss. à la suite du rég. de huss. no 8, détaché à la lég. d'Allemagne à La Haye.

5) Ctesse Carola - Elisabeth - Alwine - Augustine - Lyda - Léonore - Anne, née à Obercassel 2 sept. 1873.

6) Ctesse Mathilde-Emma-Hermine-Anne-Minna-Jeanne, née à Obercassel 27 mars 1876.

Frères.

1. Cte Léopold - Charles - Henri - George - Frédéric - Gustave, né à Obercassel 12 mai 1846, maj.-gén. pruss. à la suite de l'armée; m. à Tamsel 7 avril 1894 à — Frieda ctesse de Schwérin, née 6 juill. 1867. [*Meinberg, Lippe.*]

2. † Comte Frédéric, né 10 mai 1852, † 15 août 1892; m. à Triefenstein 10 oct. 1882 à — *Marie* p^{nsse} de Löwenstein-Wertheim-Freudenberg Alt. Sérén., née 14 déc. 1861. [*Wilbad, Wurtemberg.*]

Filles: 1) Ctesse Adélaïde (*Adelheid*) - Wilhelmine - Olga - Emille - Mathilde, née à Darmstadt 14 oct. 1884.

2) Ctesse Olga - Agnès - Léopoldine - Caroline - Pauline, née à Strasbourg 9 déc. 1886.

3) Ctesse Marie-Élisabeth-Berthe-Jenny, née à Obercassel 21 juin 1890.

8. Cte *Rodolphe (Budolf) - Wolfgang - Louis - Ernest - Léopold*, né à Neudorf 27 avril 1856, capit. pruss. à la suite de l'armée, chev. hon. de l'O. de Malte; m. à Dresde 2 nov. 1889 — *Louise* fille d'Ardeck Alt. Sérén., née 12 déc. 1868. [*Drogelwitz* près de Weissholz, cercle de Glogau.]
 Enfants: 1) Cte *Auguste - Frédéric - Guillaume (Friedrich - Wilhelm)*, né à Berlin 27 nov. 1890.
- 2) Cte *Ernest - Jules - Adalbert - Émile - Guillaume - Gustave - Charles - Philippe*, né à Berlin 20 janv. 1892.
- 3) Ctesse *Marie - Adélaïde - Mathilde - Caroline - Élisabeth - Alexe - Augustine - Albertine*, née au châ. de Drogelwitz 30 août 1895.
4. Cte *Frédéric - Guillaume (Friedrich - Wilhelm) - François - Jules - Louis - Calixte*, né à Neudorf 16 juill. 1858, capit. pruss. au bat. de chasseurs de la garde; m. à Meerholz 10 janv. 1895 à — *Gisela* ctesse d'Ysenburg-et-Büdingen-à-Meerholz, née 27 mai 1871. [*Hanovre.*]
 Enfants: 1) Ctesse *Calixta - Agnès - Adélaïde - Irmgard - Hélène - Caroline - Elise - Emma*, née à Potsdam 14 oct. 1895.
- 2) Ctesse *Barbe - Éléonore - Ortrud - Clothilde - Frédérique - Marie - Berthe - Luitgard*, née à Potsdam 30 janv. 1897.
- 3) Cte *Simon - Casimir - Rodolphe - Gustave - Wolfgang - Othon - Frédéric*, né à Potsdam 24 sept. 1900.
5. † Cte *Frédéric - Charles - Léopold - Henri - Victor*, né à Neudorf 19 juin 1861, † à Davos 1er avril 1901, capit. de cav. et chef d'esc. pruss. au Leib-Husaren-Reg. „Kaiserin“ no 2.

b. Lippe-Weissenfeld.

Auteur: *Ferdinand - Jean - Louis* comte et noble seigneur de Lippe-Weissenfeld, né 29 août 1709, † 18 juin 1791; cession de Weissenfeld à la Ligne princière 24 mai 1763; les branches ci-dessous descendent de deux fils de l'auteur. — V. l'édition de 1882, p. (74) et 1889, p. 49 et suiv. — Les cadets portent le titre de comte et noble seigneur ou comtesse de Lippe-Weissenfeld.

Ire Branche.

Auteur: le cte *Frédéric - Louis*, né 2 sept. 1787, † 14 mai 1791, dont les fils furent auteurs des Rameaux ci-dessous.

1er Rameau.

Résid.: *Baruth*, royaume de Saxe. — Auteur: le cte *Ferdinand*, né 20 nov. 1772, † 21 juin 1848.

Georges (Georg) comte et noble seigneur de *Lippe-Weissenfeld*, né à Baruth 27 mai 1850, fils du cte *Gustave*, né 21 août 1805, † 17 janv. 1882, et d'*Ida* née ctesse de Lippe-Weissenfeld, née 16 janv. 1819, m. 21 août 1843, † 18 mars 1878; succ. à son frère (v. ci-dessous), directeur de la cour administrative à Sigmaringen, capit. de cav. saxon à la suite de l'armée, chev. de droit de l'O. de St-Jean etc.

Frère.

† Cte *Ferdinand*, né à Baruth 6 oct. 1844, † 11 avril 1900, cons. de gouv. pruss., lt. saxon à la suite de l'armée, chev. de droit de l'O. de St-Jean etc.; m. à Felchow dans la Marche 5 mai 1878 à — *Marguerite* de Winterfeld-Kuzerow, née à Felchow 17 sept. 1858. [*Baruth.*]

Frère du père

du mariage du grand-père, le cte *Ferdinand* (v. ci-dessus), avec *Gustave* baronne de Thermo, née 19 oct. 1789, m. 28 nov. 1804, † 28 févr. 1868.

† Cte *Hugues*, né 13 déc. 1809, † 8 avril 1868; m. 27 oct. 1851 à *Wilhelmine* baronne Schenk de Geyern de Sybourg, née 5 juill. 1830, † 11 juin 1891.

Enfants: 1) Cte *Éric (Erich)*, né à Sasseleben en Lusace 9 déc. 1863, capit. de

cav. pruss. en retr.; m. à Londres 26 nov. 1876 à — Marie-Louise Schröder, née à . . . , baronne de Saalberg (coll. du duc de Saxe-Meiningen en date du 1er févr. 1877). [Berlin.]

Fille: *Baronne de Saalberg* (v. le Taschenbuch der Freiherrlichen Häuser).

- 2) *Ctesse Ida*, née à Sasleben 15 nov. 1863; m. à Cottbus 5 mai 1891 à Charles-Hugues-Alexandre de Linsingen, maj. comm. de bat. au 1er rég. des grenad. de la garde no 100. [Dresde.]

2e Rameau.

Résid.: Döberkits près Bautzen. — Auteur: le cte Chrétien, né 21 févr. 1777, † 21 oct. 1859.

Clément (Klemens) comte et noble seigneur de Lippe-Weissenfeld, né à Dresde 15 juin 1860, fils du cte François, né 17 sept. 1820, † 25 juill. 1880, mbr de la Ire Chre du roy. de Saxe; m. à Proschwitz 8 janv. 1901 à — Jeanne-Frédérique baronne [titre baronial hér. saxon, conféré 21 déc. 1900] de Carlowitz, née à Proschwitz 24 août 1878.

Frères et sœurs.

1. *Ctesse Marguerite*, née à Dresde 18 juin 1861; m. à Dresde 23 juin 1882 à Kurt cte de Zedtwitz. [Chât. de Dupppau en Bohême.]
2. Cte *Alfred*, né à Dresde 23 juill. 1865. [Munich et Nieder-Budelsdorf.]
3. *Ctesse Elisabeth*, née à Dresde 1er juill. 1868; m. à Döberkits 12 mai 1890 à Guillaume pr. de Hanau Alt. Sérén.
4. Cte *Ernest*, né à Dresde 8 janv. 1870, capit. et chef d'esc. au rég. saxon des cavaliers de la garde. [Dresde.]
5. *Ctesse Sophie*, née à Dresde 21 févr. 1876. [Dresde et Döberkits.]

Mère.

Ctesse douair. Marie de Lippe-Weissenfeld, née baronne de Beschwitz, née à Arnsdorf. roy. de Saxe, 20 août 1826; m. à Dresde 11 mai 1859. [Dresde et Döberkits.]

Frère du père,

germain, du premier mariage du grand-père, le cte Chrétien (v. ci-dessus), avec Frédérique ctesse de Hohenthal, née 25 juill. 1790, m. 25 juill. 1809, † 27 nov. 1827.
 † Cte *Théodore*, né 3 févr. 1822, † 5 juill. 1894; m. à Oberau 31 oct. 1867 à — *Louise* d'Arnim, née à Crossen 12 août 1844. [Teichwitz, royaume de Saxe.]

3e Rameau.

Auteur: le cte Louis, né 14 juill. 1781, † 8 juill. 1860.

Ernest comte et noble seigneur de Lippe-Weissenfeld, né à See près de Niesky 21 févr. 1826, fils du cte Louis (v. ci-dessus), et d'Auguste née ctesse de Hohenthal, née 16 août 1795, m. 24 juin 1811, † 31 oct. 1856, capit. de cav. pruss. en retr., chev. de droit de l'O. de St-Jean etc. [Berlin.]

2e Branche.

Auteur: le cte Charles-Christien, né 15 août 1740, † 6 avril 1808, m. 24 juin 1774 à Henriette ctesse de Callenberg, née 11 févr. 1745, † 18 févr. 1799; les fils issus de ce mariage furent auteurs des rameaux ci-dessous.

1er Rameau.

Résid.: Oberschönfeld près Bunzlau en Silésie. — Auteur: le cte Bernard-Henri-Ferdinand, né 22 févr. 1779, † 7 août 1857.

Kurt-Bernard comte et noble seigneur de Lippe-Weissenfeld, né à Iéna 5 mars 1855, fils du cte Arminius, né 15 oct. 1825, † 21 avr. 1899, seigneur de See et propr. de la terre de Lindenhof à Martinwaldau, cercle de Bunzlau; m. à Dresde 10 oct. 1885 à — *Sophie* de Klengel, née à Dresde 9 avril 1857. [See près de Niesky.]

Enfants: 1) *Ctesse Marie-Sophie-Elisabeth*, née à Martinwaldau 25 déc. 1886.

- 2) Cte *Charles-Christien (Karl Christian)*, né à Martinwaldau 21 oct. 1869.
 3) Ctesse *Anne-Christine*, née à Martinwaldau 27 déc. 1890.
 4) Cte *Kurt-Bernard-Godefroi-André*, né à See 4 juill. 1901.

Frère et sœurs.

1. Ctesse *Frida*, née à Irfersgrün 14 nov. 1852. [*Oberschönfeld.*]
 2. Ctesse *Anne-Claire-Elise*, née à Irfersgrün 1^{er} juin 1866; m. à Oberschönfeld 18 juin 1886 à Thilo de Westernhagen, col. pruss. comm. le rég. de gren. de la garde no 4. [*Berlin.*]
 3. Cte *Jobst-Hermann*, né à Thum 26 mai 1865, capit. à l'état-major du VIII^e corps d'armée; m. au chât. de Sonnenwalde 22 sept. 1894 à — *Marguerite* ctesse de Solms-Sonnenwalde, née 30 juil. 1870. [*Coblentz.*]

Mère.

Ctesse douair. *Élise* de Lippe-Weissenfeld, née baronne d'Emminghaus (v. le Taschenbuch der Freiherrlichen Häuser), née à Welda 29 sept. 1826; m. à Weimar 4 nov. 1851, propr. d'Oberschönfeld près Bunslau. [*Oberschönfeld.*]

2e Rameau.

Catholiques — Chât. de *Pfaffstätt* près Munderking, Haute-Autriche. — Auteur : le cte *Hermann-Charles-Frédéric*, né 30 mars 1793, † 31 févr. 1841.

Budiger - *Alfred-Philippe-Egmont* comte et noble seigneur de Lippe-Weissenfeld, né à Neustadt en Moravie 15 mars 1880, fils du cte Egmont, né 10 mai 1841, † 22 juill. 1896.

Frère et sœur.

1. Ctesse *Marie-Thusnelde-Herminie-Carola*, née à Neustadt en Moravie 15 mars 1880.
 2. Cte *Alfred-Rodolphe-Marie-Egmont*, né à Prerau 26 mai 1881. [...]

Mère.

Ctesse douair. *Carola* de Lippe-Weissenfeld, née baronne de Stillfried et Rathenitz, née 20 mai 1847; m. à Wisowitz en Moravie 16 avril 1879. [Chât. de *Pfaffstätt.*]

Frères et sœurs du père

du premier mariage du gd.-père, le cte *Octavio*, né 6 nov. 1808, † 13 févr. 1886, avec *Marie* ctesse de Mengersen, née 4 août 1809, cath., m. 24 oct. 1833, † 26 févr. 1863.

1. Ctesse *Hélène-Ida-Marie-Joséphine-Ferdinande-Victoire*, née au chât. de Ratibofitz en Bohême 4 sept. 1839; religieuse du Sacré Cœur de Jésus. [*Pressbaum* près Vienne.]
 2. Cte *Arnold-Armin-Charles-Marie-Guillaume*, né à Ratibofitz 21 août 1842, Dr. en théol., chamb. int. de S. S. le Pape et cons. du consistoire, chanoine act. de la cathédrale métropolitaine de St. Étienne à Vienne.
 3. Ctesse *Gabrielle-Pauline-Louise-Thora-Otilie*, née à Ratibofitz 8 mai 1844, D. hon. de l'O. bav. de Thérèse. [*Salzbourg.*]
 4. Cte *Alfred-Constantin-Théodore-Octavien*, né à Ratibofitz 16 août 1848, chamb. autr. et capit. de district; m. à Kalksburg près Vienne 22 nov. 1890 à — *Amélie* mgvine Pallavicini, née 29 avril 1862, DCr. [*Baden* près Vienne.] Enfants : 1) Ctesse *Marie-Thérèse-Josèphe-Gabrielle-Clémentine-Amélie*, née à Scheibbs 9 août 1892.
 2) *Amélie-Marie-Thérèse-Josèphe-Gabrielle-Anna*, née à Kalksburg 19 déc. 1893.
 3) Cte *Alfred-Octavio-Arthur*, né à Scheibbs 6 févr. 1896.
 5. Cte *Marie-Hermann-Antoine-François-Frédéric-Louis*, né au chât. de Léopoldskron près de Salzbourg 28 mars 1851, secr. de gouv. à Trieste; m. à Gratz 6 avril 1899 à — *Hélène* baronne de Bianchi, duchessa di Casalanza, née 3 juill. 1858. [*Trieste* et chât. de *Herman* près Salzbourg.]

Frère du grand-père

du premier mariage du bisefeuil, le cte Hermann v. ci-dessus), avec Caroline de Lang à Metzenau, née 10 janv. 1782. m. 5 janv. 1808, † 7 janv. 1815.

† Cte Kurt, né 29 janv. 1812, † 28 déc. 1895; m. au chât. de Friedegg, Haute-Autriche, 25 août 1847 à Géorgine Acton, de la maison des barons Acton, née 12 mai 1823. † 30 déc. 1891.

Enfants: 1) Cte^{ne} Octavie-Laurette-Caroline-Hermine, née à Gratz 23 févr. 1851. [Gratz.]

2) Cte Eberhard-Conrad-Hermann, né à Gratz 22 oct. 1854, chamb. et capit. austr. à la réserve du 28^e rég. d'art. de div.; m. à Presbourg 23 oct. 1886 à — Marie Benyovsky de Benyó et Urbanó, née à Presbourg . . . , DCr. [Zemplin-Ssinna.]

Fils: Cte Hermann-Marie Louis, né à Vienne 14 janv. 1889.

B. Schaumbourg-Lippe, v. l'article „Schaumbourg-Lippe“.

Luxembourg.

(Maison de Nassau.)

Souche: Ulrich comte d'Idstein (régence de Wiesbade, Prusse, † 1124); Comte de Lurenbourg (Laurenbourg sur la Lahn) vers 1150; Comte de Nassau (sur la Lahn) par suite du mariage du cte Walram (petit-fils d'Ulric, † 1198) avec Cunigonde, fille de Rupert le Bellicieux, cte de Nassau (également petit-fils en tige masculine du cte Ulric), vers 1230; partage des possessions entre deux fils du cte Henri, † 1264, desquels descendent les lignes ci-dessous, 17 déc. 1265.

I. Ligne de Walram.

Évangéliques. — Auteur: Walram cte de Nassau, Idstein, Wiesbade et Wellbourg, † 1289; Roi romain 6 janv. 1292 — juill. 1298; Comte princier de Nassau, Wurzburg le vendredi avant la St. Ulric (8 juillet) 1306; la dignité de prince du Saint Empire confirmée et renouvelée, Vienne 4 août 1668 et Vienne 5 sept. 1737; confirmation imp. de l'ordre de primogéniture 6 oct. 1755 et 10 déc. 1766; traité de succession conclu avec la ligne cadette, celle d'Othon, 30 juin 1783; qualification de „Durchlauchtigat Hochgeboren“ (primog.), Vienne 8 déc. 1784; Duc de Nassau-Usingen 30 août 1806; Duc de Nassau, comte de Katzenellenbogen et Diets etc. 24 mars 1816; le duché de Nassau réuni au royaume de Prusse par décret pruss. du 20 sept. 1866; traité conclu entre le Duc et la couronne de Prusse à la fin de sept. 1867; Grand-Duc de Luxembourg à l'extinction, quant aux mâles, de la ligne (cadette) d'Othon (v. Pays-Bas) 28 nov. 1890. — V. les éditions de 1891, p. (77), et 1848, p. 84. — Les cadets portent le titre de prince ou princesse de Nassau avec la qualification d'Alt. g. d. ducale.

Adolphe (Adolf) - Guillaume - Charles - Auguste - Frédéric grand-duc de Luxembourg, duc de Nassau, comte palatin du Rhin etc. etc., Alt. Roy., né à Biebrich 24 juill. 1817, fils du duc Guillaume, né 14 juin 1792, † 20 août 1839, et de sa première femme Louise née pape de Saxe-Hildburghausen, plus tard -Altenbourg, née 28 janv. 1784, m. 24 juin 1813, † 6 avril 1825, succ. au g^d-duc Guillaume, roi des Pays-Bas, né 19 févr. 1817, † 23 nov. 1890, comme g^d-duc de Luxembourg; gén. de cav. pruss. et chef du rég. d'uhl. no 5, chef du 29^e rég. de drag. russes Odessa, prop. du rég. austr. d'inf. no 15, gén. suéd. etc.; chev. de l'O. de l'Aigle Noir, de l'O. de St-Hubert, de l'O. de St-André, de l'O. de l'Éléphant, de l'O. des Séraphins etc.; m.: 1^o à St-Pétersbourg 31 janv.

1844 à *Élisabeth-Michaïlovna* g^de-d^{eu}se de Russie, née 26 mai 1826, † 28 janv. 1845; 2^e à Dessau 23 avril 1851 à — *Adélaïde (Adelheid)* p^{eu}se d'Anhalt, née 26 déc. 1833.

Enfants du 2^e lit: 1) G^d-Duc hér. *Guillaume (Wilhelm)*-Alexandre, pr. hér. de Nassau, Alt. Roy., né à Biebrich 22 avril 1852, maj. gén. autr., chev. de l'O de l'Aigle Noir, de l'O. de St-Hubert, de l'O. de St-André, de l'O. de l'Éléphant, de l'O. des Séraphins etc.; m. au chât. de Fischhorn près de Zell sur-le-Lac 21 juin 1898 à — *Marie-Anne* infante de Portugal, née 18 juill. 1861 (cath.), D. de l'O. bav. de Ste-Élisabeth. [Luxembourg.]

Filles (cath.): (1) P^{eu}se *Marie-Adélaïde-Thérèse-Hilda-Antoinette-Wilhelmine*, née au chât. de Berg 14 juin 1894.

(2) P^{eu}se *Charlotte-Adelgonde-Élise-Marie-Wilhelmine*, née au chât. de Berg 23 janv. 1896.

(3) P^{eu}se *Hilda-Sophie-Marie-Adélaïde-Wilhelmine*, née au chât. de Berg 15 févr. 1897.

(4) P^{eu}se *Antoinette-Roberte-Sophie-Wilhelmine*, née au chât. de Hohenbourg 7 oct. 1899.

(5) P^{eu}se *Élisabeth-Marie-Wilhelmine*, née à Luxembourg 7 mars 1901.

2) P^{eu}se *Hilda-Charlotte-Wilhelmine*, née à Biebrich 5 nov. 1864; m. au chât. de Hohenbourg 20 sept. 1885 à Frédéric g^d-duc hér. de Bade Alt. Roy.

Frère et sœurs, princes et princesses de Nassau, Alt. Sérén.

a) germaines:

1. P^{eu}se *Marie-Wilhelmine-Frédérique-Élisabeth*, née à Biebrich 29 janv. 1825; m. à Biebrich 20 juin 1842 à Hermann pr. de Wied, † 5 mars 1864.

b) consanguins, du second mariage du père avec Pauline p^{eu}se de Wurtemberg, née 25 févr. 1810, m. 28 avril 1839, † 7 juill. 1856:

2. Pr. *Nicolas (Nicolaus)*-Guillaume Alt. Sérén., né à Biebrich 20 sept. 1832, gén. d'inf. pruss. à la suite de l'armée; chev. de l'O. de St-André, de l'O. des Séraphins etc.; m. morgant. à Londres 1^{er} juill. 1867 à — *Natalie*, divorcée de Doubelt, née Pouchkine, c^{tesse} de *Merenberg* (coll. du nr. de Waldeck en date du 29 juill. 1868), née en Russie 4 juin 1836. [Wiesbaden.]

Enfants: *Comtes et Comesses de Merenberg*, v. Taschenbuch der Gräflichen Häuser.

3. P^{eu}se *Sophie-Wilhelmine-Marianne-Henriette*, née à Biebrich 9 juill. 1836; m. à Biebrich 6 juin 1857 à Oscar pr., puis Oscar II roi de Suède et de Norvège, Maj.

II. Ligne d'Othon, v. Pays-Bas.

Mecklembourg.

Luthériens et cath. — Souche: Niclot prince des Obotrites, des Chissini et des Circipani, seigneur de Schwérin, † 1160; Pr. du Saint Empire 1170, Pr. de Mecklembourg 1179; Seigneur de Stargard 1300; Seigneur de Rostock 1323; Duc de Mecklembourg 8 juill. 1348; Cte de Schwérin 7 déc. 1358; Pr. de Wenden 1438; Pr. de Schwérin et Ratzebourg 24 oct. 1448; partage des possessions entre un petit-fils et un fils du duc Adolphe-Frédéric I^{er} (né 15 déc. 1658, † 27 févr. 1688), qui fondèrent les lignes ci-dessous, 8 mars 1701. — V. les éditions de 1832, p. (1), et 1848, p. 51. — Les cadets portaient le titre de duc ou duchesse de Mecklembourg avec la qualification d'Altesse.

I. Mecklembourg-Schwérin.

Auteur: le duc Chrétien-Louis II, né 15 mai 1688, † 30 mai 1756, petit-fils d'Adolphe Frédéric Ier; acquisition par héritage de Schwérin 11 juin 1693, de Güstrow 1695; l'ordre de primog. établi 8 mars 1701; Grand-Duc 14 juin 1815.

Frédéric-François (Friedrich-Franz) IV Michel grand-duc de Mecklembourg, prince de Wenden, Schwérin et Ratzebourg, comte de Schwérin, seigneur des pays de Rostock et de Stargard, Alt. Roy., né à Palermo 9 avril 1823, fils du gâ-duc Frédéric-François III, né 19 mars 1851, † 10 avril 1897, succ. à son père, sous la tutelle de son oncle, le duc Jean-Albert (v. ci-dessous) jusqu'au 9 avril 1901; col. pruss. à la suite du rég. de cuirass. de la garde, chef du 1er et du 3e bat. du rég. de grenad. de Mecklembourg no 89, du 1er rég. de drag. mecklemb. no 17 et du rég. russe de grenad. de Moscou no 8; chev. de l'O. de l'Aigle Noir, de l'O. de l'Éléphant, de l'O. de St-André etc.

Sœurs.

1. D^{esse} *Alexandrine-Augustine*, née à Schwérin 24 déc. 1879; m. à Cannes 26 avril 1898 à Chrétien pr. de Danemark Alt. Roy.
2. D^{esse} *Cécile-Augustine-Marie*, née à Schwérin 20 sept. 1886.

Mère.

Grand-d^{esse} mère *Anastasie-Michallovna* de Mecklembourg-Schwérin, née grand-d^{esse} de Russie Alt. Imp., née 28 juill. 1860 (orthod.-grecque); m. à St-Pétersbourg 24 janv. 1879, chef du rég. russe de cosaques Choper du Kouban. [*Schwérin.*]

Frères et sœurs du père,

- a) germains du 1er mariage du grand-père, le duc Frédéric-François II, né 28 févr. 1823, † 15 avril 1883, avec Augustine née p^{asse} Reuse-Schleiz-Koestritz, née 26 mai 1823, m. 3 nov. 1849, † 3 mars 1862:

1. Duc *Paul-Frédéric (Friedrich)*-Guillaume-Henri, né à Ludwigslust 19 sept. 1852 (cathol.), lt.-gén. mecklemb. à la suite du 1er rég. de drag. de Mecklembourg no 17; chev. de l'O. de l'Aigle Noir etc.; m. à Schwérin 5 mai 1891 à — *Marie* p^{asse} de Windisch-Gretz, née 11 déc. 1856 (cath.). Enfants (cath.): 1) Duc *Paul-Frédéric (Friedrich)*-Charles-Alexandre-Michel-Hugues, né à Schwérin 12 mai 1882, lt. à la suite du 1er rég. de drag. mecklemb. no 17.

- 2) D^{esse} *Marie-Antoinette-Marguerite-Augustine-Mathilde*, née à Venise 28 mai 1884.

- 3) Duc *Henri (Heinrich)*-Borwin-Albert-Hugues-Joseph-Paul, né à Venise 16 déc. 1885.

2. D^{esse} *Marie-Alexandrine-Élisabeth-Éléonore*, née à Ludwigslust 14 mai 1854, chef du 187e rég. d'inf. russe, D. de l'O. bav. de Thérèse; m. à St-Pétersbourg 28 août 1874 (sous le nom de Marie-Pavlovna) à Vladimir-Alexandrovitch gâ-duc de Russie Alt. Imp.

3. Duc *Jean (Johann)*-Albert-Ernest-Constantin-Frédéric-Henri, né à Schwérin 8 déc. 1857; Dr. hon. de l'univ. de Rostock, lt.-gén. pruss. à la suite du „Leibgarde-Husarenregiment“ et chef du bat. de chasseurs de Mecklembourg no 14; chev. de l'O. de l'Aigle Noir, de l'O. de St-Hubert, de l'O. de St-André, de l'O. de l'Éléphant, de l'O. des Séraphins, chev. de droit de l'O. de St-Jean etc.; m. à Weimar 6 nov. 1886 à — *Élisabeth* p^{asse} de Saxe-Weimar-Eisenach etc., née 28 févr. 1854. [*Schwérin.*]

- b) consanguins, du troisième mariage du grand-père (v. ci-dessus) avec la grand-d^{esse} Marie (voir ci-dessous):

4. D^{esse} *Élisabeth-Alexandrine-Mathilde-Augustine*, née à Ludwigslust 10 août 1869; m. à Schwérin 24 oct. 1896 à Frédéric-Auguste gâ-duc hér., act. gâ-duc d'Oldenbourg Alt. Roy.

5. Duc *Adolphe-Frédéric (Adolf-Friedrich)* - Albert-Henri, né à Schwérin 10 oct. 1873; capit. et chef d'esc. au rég. de cuirass. de la garde pruss., à la suite du rég. d'art. de camp. de Holstein no 10. [Berlin.]
6. Duc *Henri (Heinrich)* - Vladimir-Albert-Ernest, né à Schwérin 19 avril 1876 [naturalisé aux Pays-Bas 28 janv. 1901 en vertu de la loi du 26 suivant; collation des titres de Prince des Pays-Bas et d'Alt. Royale, porte depuis le titre de:] *Prince des Pays-Bas Alt. Roy.*, maj.-gén. pruss. et mecklemb., à la suite du bat. de chass. de la garde et du rég. de fusiliers de Mecklembourg no 90, c.-am. à la suite de la marine néerlandaise et maj.-gén. à la suite des armées néerlandaise et indo-néerlandaise, chev. de l'O. de l'Aigle Noir etc.; m. à la Haye 7 févr. 1901 à — *Wilhelmine* reine des Pays-Bas, Maj., née 31 août 1880. [La Haye.]

Belle-grand-mère.

Grand-oncle douair. *Marie* de Mecklembourg, Alt. Roy., née passe de Schwarzbourg-Rudolstadt née 29 janv. 1850; m. à Rudolstadt 4 juill. 1868, Alt. Roy. [Schwérin.]

Frère du grand-père

du mariage du bis-aïeul, le grand-duc *Paul-Frédéric*, né 15 sept. 1800, † 7 mars 1842, avec *Alexandrine* passe de Prusse, née 23 févr. 1803, m. 25 mai 1823, † 21 avril 1893

† Duc *Guillaume*, né 5 mars 1827, † 28 juill. 1879; m. à Berlin 9 déc. 1865 à — *Alexandrine* passe de Prusse, Alt. Roy., née 1er févr. 1842. [Marty près Pot-dam.]

Fille: Dese *Frédérique* - *Wilhelmine* - *Élisabeth* - *Alexandrine* - *Augustine* - *Mariane-Charlotte*, née au châ. de Bellevue près Berlin 7 nov. 1868, D. de l'O. bav. de Thérèse; m. à Schwérin 17 nov. 1886 à *Henri XVIII* pr. de Reuss, ligne cad., Alt. Sérén.

II. Mecklembourg-Strélitz.

Auteur: le duc *Adolphe-Frédéric II*, né 19 oct. 1658, † 12 mai 1708; l'ordre de prinog. établi 8 mars 1701; Grand-duc 28 juin 1815.

Frédéric-Guillaume (Friedrich-Wilhelm) - Charles-Georges-Ernest-Adolphe-Gustave *grand-duc de Mecklembourg*, prince de Wenden, Schwérin et Ratzbourg, comte de Schwérin, seigneur des pays de Rostock et de Stargard, Alt. Roy., né à Neustrelitz 17 oct. 1819, fils du gd-duc Georges, né 12 août 1774, † 6 sept. 1860, et de *Marie* née passe de Hesse-Cassel, née 21 janv. 1796, m. 12 août 1817, † 30 déc. 1880, succ. à son père; gén. de cav. pruss., chef du 2^e bat. du rég. mecklemb. de grenad. no 89 et du 2^e rég. d'uhl. (de Poméranie) no 9 col. propr. du rég. austr. d'inf. no 81, Dr. en droit civil de l'université d'Oxford; chev. de l'O. de l'Aigle Noir, de l'O. de St-André, de la Jarretière, de l'O. de l'Éléphant, de l'O. des Séraphins etc.; m. au palais de Buckingham à Londres 28 juin 1843 à — *Augusta* *Caroline* passe roy. de Grande-Bretagne et d'Irlande et de Hanovre, née 19 juill. 1822.

Fils: Gd-duc hér. *George-Adolphe (Adolf)-Frédéric-Auguste-Victor-Ernest-Adalbert-Gustave-Guillaume-Wellington* Alt. Roy., né à Neustrelitz 22 juill. 1848; gén. de cav. pruss. à la suite du 2^e rég. d'uhl. de Poméranie no 9, chev. de l'O. de l'Aigle Noir, de l'O. de St-André etc.; m. à Dessau 17 avril 1877 à — *Élisabeth* passe d'Anhalt, née 7 sept. 1857, D. hon. de l'O. bav. de Thérèse. [Neustrelitz.]

Enfants: (1) Dese *Victoire-Marie-Augustine Louise-Antoinette-Caroline-Léopoldine*, née à Neustrelitz 8 mai 1878; m. à Richmond et Kew 22 juin 1899 à *Georges* conte (collation du St-Siège) *Jamstel* (cath.). [Paris.]

(2) Dese *Augusta-Charlotte-Jutta-Alexandra-Georgine-Adolphine*, née à Neustrelitz 24 janv. 1880; m. sous le nom de *Militsa* (orthod. depuis le 26 juill. 1899) à *Cettigné* 27 juill. 1899 à *Danilo* pr. hér. de Monténégro.

(3) Duc *Adolphe-Frédéric* (*Adolf-Friedrich*) - George-Ernest-Albert-Édouard, né à Neustrélitz 17 juin 1882, lt. à la suite du rég. de grenad. mecklemb. no 89. [*Neustrélitz.*]

(4) Duc *Charles* (*Karl*) - Borwin - Chrétien - Alexandre - Arthur, né à Neustrélitz 10 oct. 1888.
Frère.

† Duc Georges, né 11 janv. 1824, † 20 juin 1876; m. à St-Petersbourg 16 févr. 1861 à Cathérine-Michaïlovna gd-desse de Russie, née 28 août 1827, † 13 mai 1894.

Enfants: 1) Dese *Hélène-Marie-Alexandra-Élisabeth-Angustine Catherine*, née à St-Petersbourg 16 janv. 1867; m. à Remplin 13 déc. 1891 à Albert pr. de Saxe-Altenbourg etc.

2) Duc *Georges* (*Georg*) - *Alexandre* - Michel - Frédéric - Guillaume - François-Charles, né à Remplin 6 juin 1869, Dr. en phil. de l'université de Leipzig, col. russe au rég. des gardes-grenadiers à cheval; m. morgant à St-Petersbourg 2 févr. 1890 v. s. à — *Natalie* - *Féodorovna Vanlarski*, née à St-Petersbourg 4 mai 1858 v. s., *comtesse de Carlow* (titre du grand-duc de Mecklembourg, conféré 18 mars 1890, v. *Taschenbuch der Gräflichen Häuser*). [*St-Petersbourg et Oranienbaum.*]

3) Duc *Charles-Michel* - Guillaume - Auguste - Alexandre, né à Oranienbaum 17 juin 1863, Dr. en phil., col. russe comm. la 1re batt. de la 1re brig. de l'art. de la garde. [*St-Petersbourg.*]

Modène, v. Autriche.

Monaco.

(Maison Goyon-de-Matignon-Grimaldi.)

Catholiques. — Monaco et chât. Marchais, Aisne. — V. les éditions de 1886, p. 176; 1848, p. 58; 1853, p. 42, et 1895, p. 68.

Albert-Honoré-Charles *Prince de Monaco*, duc de Valentinois, marquis des Baux, comte de Carlades, baron de Buis, seigneur de Saint-Remy, seigneur de Matignon, comte de Thorigny, baron de Saint-Lé, baron de la Luthumière, duc d'Estouteville, de Mazarin, de la Meilleray et de Mayenne, prince de Château-Porcien, comte de Ferrette, de Belfort, de Thann et de Rosemont, baron d'Altkirch, seigneur d'Isenheim, marquis de Guiscard etc., Alt. Sérén., né à Paris 13 nov. 1848, fils du pr. Charles III, né 8 déc. 1818, † 10 sept. 1889, et d'Antoinette née ctesse de Merode, née 28 sept. 1823, m. 28 sept. 1846, † 10 févr. 1864, succ. à son père; capit. de vais. de 1re cl. dans la marine espagnole; chev. de l'O. des Séraphins, de l'O. de St-Hubert etc.; m.: 1^o au chât. de Marchais 21 sept. 1869 à lady Mary Douglas-Hamilton, née 11 déc. 1850; le mariage déclaré nul par la curie romaine 3 janv. 1880 et dissous par ordonnance souv. du prince de Monaco du 28 juill. 1880; 2^o à Paris 30 oct. 1889 à — *Alce* desse douair. (Armand, † 28 juin 1880) de Richelieu, née Heine, née 10 févr. 1858.

Fils du 1er lit: Pr. *Louis-Honoré-Charles-Antoine*, né à Bade-Bade 12 juill. 1870. [*Monaco* etc.]

Monténégro.

(Maison Petrovitch Niégoch.)

Orthodoxes. — Cettigné. — Danilo Petrovitch Niégoch eut le droit hér. de la dignité de *Vladika* (chef ecclésiastique) en Monténégro 1711; Danilo Ier

Petrovitch Niégoch fut reconnu comme prince souverain et hér. de Monténégro en premier lieu par la Russie, 31 mars 1852; Prise du titre d'„Altesse Royale“ par le prince Nicolas Ier 6/19 déc. 1900. — Les cadets portent le titre de prince ou princesse Petrovitch Niégoch de Monténégro avec la qualification d'Altesse.

Nicolas Ier Petrovitch Niégoch *prince de Monténégro* Alt. Roy., né à Niégoch 25 sept. 1841 v. s., fils de Mirko Petrovitch, né 29 août 1820, † 20 juill. 1867, et d'Anastasia née Martinovitch, née 16 juin 1824, m. . . ., † 12 janv. 1895; succ. à son oncle, le pr. Danilo Ier. † 18 août 1860; chef du 15e rég. de tirailleurs russes, propr. du 9e rég. d'inf. de Serbie; chev. de l'O. de l'Éléphant, de l'O. de St-André, de l'O. de l'Annonciade, de l'O. de St-Hubert etc.; m. à Cettigné 27 oct. 1880 v. s. à — Miléna, née à Cevo 22 avril 1847 v. s., fille du voyvode Pierre Vucotitch.

Enfants: 1) *Pase Militza*, née à Cettigné 14 juill. 1866 v. s.; m. avec le nom de *Militza-Nikolaïevna* à Peterhof 26 juill. 1889 v. s. à Pierre-Nikolaïévitch *gd-duc* de Russie, Alt. Imp.

2) *Pase Anastasie (Stana)*, née à Cettigné 23 déc. 1867 v. s.; m. avec le nom d'*Anastasia-Nikolaïevna* à Peterhof 16 août 1889 v. s. à Georges pr. Romanovski, duc de Leuchtenberg, Alt. Imp.

3) Pr. hér. *Danilo-Alexandre*, né à Cettigné 17 juin 1871 v. s., col. au rég. de tirailleurs russes no 15, lt. - col. au rég. serbe „Prince Nicolas“, chev. de l'O. de l'Annonciade etc.; m. à Cettigné 15 juill. 1899 v. s. à — *Militza* (ci-devant *Jutta*) duchesse de Mecklembourg, née 24 janv. 1880 n. s., orthodoxe depuis 14 juill. 1899 v. s. [*Cettigné.*]

4) *Pase Hélène*, née à Cettigné 27 déc. 1872 v. s. (cathol. depuis 2 oct. 1896); m. à Rome 24 oct. 1896 à Victor-Emmanuel pr. de Naples, act. roi d'Italie, Maj.

5) *Pase Anna*, née à Cettigné 6 août 1874 v. s.; m. à Cettigné 6 mai 1897 v. s. à François-Joseph pr. de Battenberg, Alt. Sér.

6) Pr. *Mirko, gd-voïvode de Grahovo et de la Zëta*, né à Cettigné 5 avril 1879 v. s., lt. au rég. de tirailleurs russes no 15, capit. au rég. serbe „Prince Nicolas“, chev. de l'O. de l'Annonciade etc. [*Cettigné.*]

7) *Pase Xénie*, née à Cettigné 10 avril 1881 v. s. [*Cettigné.*]

8) *Pase Véra*, née à Riëka 10 févr. 1887 v. s. [*Cettigné.*]

9) Pr. *Pierre (Petar) gd-voïvode de Zachlum*, né à Cettigné 28 sept. 1889 v. s.

Nassau, v. Luxembourg.

Oldenbourg.

Luthériens. — Souche: Egilmar comte d'Alde n b u r c h 1086; Seigneur de Wildeshausen 1148; assujettissement des Stadingues 1284; le châ. de Delmenhorst bâti 1247; acquisition par héritage de Jever 1575 et 1818, de Kniphansen 1624; le comté d'Oldenbourg passe par héritage à la ligne collatérale de Holstein-Danemark 19 juin 1667, est cédé par le Danemark à la Russie en échange de Holstein, 1er juill. 1773 et cédé par la Russie à Frédéric-Auguste — frère aîné de Georges-Louis — duc de Holstein-Gottorp de la Maison d'Oldenbourg 14 déc. 1773 (v. Maison de Holstein et de Danemark); érection du comté d'Oldenbourg en duché 22 mars 1777; acquisition de la principauté de Lubeck (Liubice, évêché 1164, évêché évangélique 1561) 1808; Grand-duc d'Oldenbourg 9 juin 1815; acquisition du duché de Birkenfeld (résidence des comtes palatins 1584, principauté badoise 1776) 1817. — V. les éditions de 1830, p. (15) et 1848, p. 41. — Les cadets portent le titre de duc ou duchesse d'Oldenbourg avec la qualification d'Altesse.

Frédéric-Auguste *grand-duc d'Oldenbourg*, héritier en Norvège, duc de

Slesvig, Holstein, Stormarn, des Dithmarse et d'Oldenbourg, prince de Lubeck et de Birkenfeld, seigneur de Jever et de Kniphausen etc., Alt. Roy., né à Oldenbourg 16 nov 1852, fils du g^d-duc Pierre, né 8 juill. 1827, † 13 juin 1900 et d'Élisabeth passe de Saxe-Altenbourg, née 26 mars 1826, m. 10 févr. 1852, † 9 févr. 1896, succ. à son père; gén. de cav. pruss., à la suite du 1^{er} rég. de drag. de la garde „Reine Victoria de la Grande-Bretagne et d'Irlande“ et du 2^e bat. de l'inf. de la marine, chef du rég. d'inf. oldenb. no. 91 et du rég. de drag. oldenb. no 19, chef du rég. d'inf. russe „Taroutino“ no 67; chev. de l'O. de l'Aigle Noir, de l'O. de St-Hubert, de l'O. de St-André etc.; m. 1^o à Berlin 18 févr. 1878 à Élisabeth passe de Prusse, née 8 févr. 1867, † 28 août 1895; 2^o à Schwérin 24 oct. 1896 à — Élisabeth d'asse de Mecklenbourg, née 10 août 1869. Enfants: a) du 1^{er} lit: 1) D^{esse} Sophie-Charlotte, née à Oldenbourg 2 févr. 1879.

b) du 2^e lit: 2) G^d-duc hér. Nicolas (Nikolaus) - Frédéric-Guillaume, né à Oldenbourg 10 août 1897.

3) D^{esse} Ingeborg-Alix, née à Oldenbourg 20 juillet 1901.

Frère.

Duc Georges (Georg) - Louis, né à Rastede 27 juin 1855, maj. pruss. à la suite du 1^{er} rég. de drag. de la garde „Reine de la Grande-Bretagne et d'Irlande“ et du rég. d'inf. oldenb. no 91. [Oldenbourg.]

Frère consanguin du père

du troisième mariage du grand-père, le grand-duc Auguste, né 18 juill. 1782, † 27 févr. 1853, avec Cécile née passe de Suède de la maison de Holstein-Gottorp-Wasa, née 22 juin 1807, m. 5 mai 1831, † 27 janv. 1844.

† Duc Elimar, né 28 janv. 1844, † 17 oct. 1895; m. (mariage sans égalité de naissance) à Vienne 9 nov. 1876 à — Natalie baronne Vogel de Friesenhof, née à Vienne 8 avril 1854. [Chât. de Brogyan, comitat de Neutra.]

Fils: Comte de Welsbourg (titre du g^d-duché d'Oldenbourg, conféré 25 avril 1896; v. le Taschenbuch der Gräflichen Häuser).

Frère du grand-père

du mariage du bis-aïeul, le duc Pierre, né 17 janv. 1755, † 21 mai 1839, qui ne faisait pas usage du titre de grand-duc, avec Frédérique passe de Wurtemberg, née 27 juill. 1765, m. 26 juin 1781, † 24 nov. 1785.

† Duc George, né 9 mai 1784, † 27 déc. 1812; m. 8 août 1809 à Catherine-Paulovna g^d-d^{esse} de Russie, née 21 mai 1788, † 9 janv. 1819, remariée 24 janv. 1816 à Guillaume roi de Wurtemberg, † 25 juin 1864.

Fils: † Duc Pierre, né 26 août 1812, † 14 mai 1881; m. 23 avril 1837 à Thérèse passe de Nassau, née 17 avril 1815, † 8 déc. 1871.

Fils: (1) † Duc Nicolas, né 9 mai 1840, † 20 janv. 1886; m. morg. 29 mai 1863 à — Marie Bulazel, née 8 juill. 1845, comtesse d'Osternbourg (titre du grand-duché d'Oldenbourg 4 sept. 1863).

Filles: Comtesses d'Osternbourg (v. Taschenbuch der Gräflichen Häuser).

(2) Duc Alexandre-Frédéric-Constantin, né à St-Petersbourg 2 juin 1844, gén. d'inf. et aide de camp gén. russe, à la suite du rég. d'inf. oldenb. no 91; mbr. du conseil de l'Emp. de Russie, bourgeois hon. de St-Petersbourg et de Zarikyn, chev. de l'O. de l'Aigle Noir, de l'O. de St-André etc.; m. à St-Petersbourg 7 janv. 1868 v. s. à — Eugénie-Maximilianovna passe Romanovskaïa, d^{esse} de Leuchtenberg, Alt. Imp., née 1^{er} avril 1845 v. s. (orth.-grecque). [St-Petersbourg.]

Fils: Duc Pierre-Frédéric-George, né à St-Petersbourg 21 nov. 1868 (orthod.), aide de camp, capit. russe au rég. de la garde du corps de Préobrachenky, à la suite du rég. d'inf. oldenb. no. 91, chev. de l'O. de St-André etc.; m. à Gatchina 9 août 1901 à — Olga-Alexan-

drovna gde-dase de Russie, Alt. Imp., née 13 juin 1883, chef du 88e rég. de drag. russe d'Achtyrka. [*St-Petersbourg.*]

- (3) Duc Constantin-Frédéric-Pierre, né à St-Petersbourg 9 mai 1850, lt.-gén. de l'armée des cosaques du Kouban, à la suite de l'Empereur de Russie, à la suite du rég. de drag. oldenb. no 19, mbre du conseil de l'admin. gén des haras de l'empire; m. morg. à Koutais 8-20 oct. 1882 à — *Agrippina* Djaparidze, née 25 oct. 1855 v. s., *comtesse de Zarnekau* (titre du grand-duché d'Oldenbourg, conféré 30 oct. 1882). [*St-Petersbourg.*]

Enfants: *Comtes et Comtesses de Zarnekau.*

Pape.

Léon XIII (ci-devant Gioacchino Pecci) Sainteté, né à Carpeneto 2 mars 1810, élu Pape à la mort de Pie IX (7 févr. 1878) 20 févr. 1878, couronné 3 mars 1878.

Parme, v. Bourbon.

Pays-Bas.

(Ligne [cadette] d'Othon de la Maison de la Nassau, éteinte quant aux mâles, v. Luxembourg.)

Réformés. — Auteur: Othon comte de Nassau-Siegen, Dillenbourg et Bellstein, † vers 1290; Comte de Dies (en Nassau) 1284; Comte de Vianden vers 1420; acquisition par héritage des seigneuries néerlandaises de Leek, Bréda, etc. par suite du mariage (1404) du comte Engelbert avec Jeanne, fille et héritière de la maison de Polanen etc.; Burgrave d'Anvers 13 mai 1437; acquisition par héritage de la principauté d'Orange (Vaulxme, France) avec 22 seigneuries en Bourgogne, par suite du mariage du comte Henri, né 1433, † 1533, avec Claude de Châlons, † 1521, sœur et héritière du dernier prince d'Orange de la maison de Châlons, 3 août 1530; Comte de Katzenelnbogen 30 juin 1557; Stathouder de Hollande et de Zélande 1559; Ruwart de Brabant 29 oct. 1577; Stathouder des diverses provinces des Pays-Bas (unies, Utrecht 23 janv. 1579) 1585—6 nov. 1650 et 1672—19 mars 1702; Stathouder hér. de Hollande et Zélande 1674, de Gueldre, Utrecht et Over-Yssel 1675; Roi de la Grande-Bretagne 21 avril 1689—19 mars 1702; Prince du Saint Empire et de Nassau, Prague 25 nov. 1659; Stathouder hér. de Frise 1675; la principauté d'Orange réacquoise par héritage 19 mars 1702, cédée à la France 11 avril 1713, le titre de Prince d'Orange confirmé par le traité conclu avec la Prusse 16 juin 1733; Stathouder hér. de toutes les provinces unies des Pays-Bas 23 nov. 1747—1795; collation du titre de „Durchlauchtig Hochgeboren“, Vienne 8 juill. 1750; traité de succession conclu avec la ligne (aînée) de Walram 30 juin 1783; Prince souverain hér. des Pays-Bas 6 déc. 1813; la succession en ligne féminine introduite 29 mars 1814 (confirmée 2 août 1884); Roi des Pays-Bas et Duc de Luxembourg 16 mars 1815; Grand-duc de Luxembourg 9 juin 1815 — 23 nov. 1890. — V. les éditions de 1831, p. (77) et 1848, p. 60.

Wilhelmina-Hélène-Pauline-Marie *reine des Pays-Bas*, princesse d'Orange-Nassau, duchesse de Mecklembourg, Maj., née à La Haye 31 août 1880, fille du roi Guillaume III, né 19 févr. 1817, † 23 nov. 1890; succ. à son père (sous tutelle de sa mère jusqu'au 31 août 1890); chef du rég. des hus. pruss. (de Hanovre), no 15 „Reine Wilhelmina des Pays-Bas“, m. à La Haye 7 févr. 1901 à Henri duc de Mecklembourg [naturalisé 23 janv.

1901, en vertu de la loi du 26 suivant; collation, à l'occasion du mariage, des titres de Prince des Pays-Bas et d'Alt. Roy., porte depuis le titre de:] *Prince des Pays-Bas, duc de Mecklembourg*, Alt. Roy., c.-am. à la suite de la marine néerlandaise et maj.-gén. à la suite des armées néerlandaise et indo-néerland., maj.-gén. meckl., maj.-gén. pruss. à la suite du rég. de fus. mecklemb. no 90 et du bat. des chass. de la garde, chev. de l'O. de l'Aigle Noir etc.

Mère.

Reine douair. *Emma* des Pays-Bas, Maj., née passe de Waldeck et Pymont, née 2 août 1858; m. à Arolsen 7 janv. 1879; chef du rég. d'inf. pruss. (2e de Westphalie) no 16 „Prince Frédéric des Pays-Bas”.

Frère du grand-père

du mariage du bisainel, le roi Guillaume Ier, né 24 août 1772, † 12 déc. 1842, avec Wilhelmine passe de Prusse, née 18 nov. 1774, m. 1er oct. 1791, † 12 oct. 1837.

† Pr. Frédéric des Pays-Bas, né 28 févr. 1797, † 8 sept. 1881; m. 21 mai 1825 à Louise passe de Prusse, née 1er févr. 1808, † 6 déc. 1870.

Fille: Passe Wilhelmine-Frédérique-Anne-Élisabeth-Marie des Pays-Bas, Alt. Roy., née à Wassenaar 6 juill. 1841; m. à Wassenaar 18 juill. 1871 à Guillaume prince de Wied, Alt. Sérén.

Portugal.

(Maison de Saxe-Cobourg-et-Gotha—Bragance.)

Catholiques. — Ferdinand pr. de Saxe-Cobourg-et-Gotha etc. (voir S.-C.-et-G., né 29 oct. 1816, † 18 déc. 1885) devint roi de Portugal (Portus Cale, actuellement Porto, chef-lieu de la prov. de Minho, comté 1094, royaume 25 juill. 1129, Rex fidelissimus 28 déc. 1748) sous le nom de Ferdinand II, par suite de son mariage avec Maria II da Gloria reines de Portugal de la maison de Bragance (v. Maison de Bragance; née 4 avril 1819, Reine 1833, m. 9 avril 1826, † 15 nov. 1859) 1837. — V. les éditions de 1820, p. (42), et 1848, p. 62. — Les cadets portent le titre d'infant ou infante de Portugal, duc ou duchesse de Saxe avec la qualification d'Altesse Roy.

Charles (Carles) Ier Ferdinand-Louis-Marie-Victor-Michel-Raphaël-Gabriel-Gonzague-Xavier-François d'Assise-Joseph-Simon roi de Portugal et des Algarves, en-deçà et au-delà de la mer en Afrique, seigneur de la Guinée, par la conquête, la navigation et le commerce d'Éthiopie, d'Arabie, de Perse et de l'Inde etc., Maj. Très-Fidèle, né à Lisbonne 28 sept. 1843, fils du roi Luiz, né 31 oct. 1838, † 19 oct. 1889, succ. à son père; chef du rég. d'inf. pruss. „Cte Taunentzien de Wittenberg” (3e de Brandebourg) no 20 et du rég. brit. Oxfordshire Light Inf.; ga-maître des ordres militaires portug., chev. de l'O. esp. de la Toison d'Or, de l'O. de l'Aigle Noir, de l'O. de St-André, de l'O. de l'Éléphant, de l'O. de l'Annonciade, de l'O. des Séraphins, de la Jarretière etc.; m. à Lisbonne 29 mai 1896 à — Marie-Amélie passe de France, née 28 sept. 1865, D. hon. de l'O. souv. de Malte, DCr.

Fils: 1) Pr. roy. *Louis (Luiz)-Philippe-Marie-Charles-Amélio-Ferdinand-Victor-Manuel-Antoine-Laurent-Miguel-Raphaël-Gabriel-Gonzague-Xavier-François d'Assise-Benoît, duc de Bragance* (duque de Bragança), né à Lisbonne 21 mars 1887; chev. de l'O. esp. de la Toison d'Or etc.
2) Infant *Manuel-Marie-Philippe-Charles-Amélio-Louis-Michel-Raphaël-Gabriel-Gonzague-Xavier-François d'Assise-Eugène, duc de Beja* (duque de Beja), né à Lisbonne 15 nov. 1889.

Frère.

Infant *Alphonse (Affonso)-Henri-Napoléon-Marie-Louis-Pierre d'Alcântara*-1896 année. — [Imprimé 16 novembre 1901.]

Charles - Humbert - Amédée - Fernand - Antoine-Michel-Raphael-Gabriel-Gonzague - Xavier-François d'Assise-Jean-Auguste-Jules-Volfand-Ignace duc d'Oporto (duque de Porto), duc de Saxe, né à Lisbonne 31 juill. 1865; pair du royaume et lt.-col. d'art., à la suite du rég. d'inf. pruss. (8e de Brandebourg no 20 „ Cte Taubentien de Wittenberg“; chev. de l'O. esp. de la Toison d'Or, de l'O. de l'Annonciade, de l'O. des Séraphins, de l'O. de l'Aigle Noir etc. [Lisbonne.]

Mère.

Reine douair. Marie-Pie de Portugal, Maj., née ppe de Savoie, née 16 oct. 1847; m. par procur. à Turin 27 sept. et en personne à Lisbonne 6 oct. 1862, D. hon. de l'O. souv. de Malte, DCr. etc. [Lisbonne.]

Sœur du père

du mariage du gd-père, le roi Ferdinand II (voir ci-dessus), avec Marie II da Gloria (voir ci-dessus).

Infante Antonia - Marie - Fernande-Michaëlle-Gabrielle-Raphaëlle-Françoise d'Assise-Anne-Gonzague-Silvine-Julie-Augusta, née au chât. de Belem près Lisbonne 17 févr. 1845, DCr.; m. à Lisbonne 12 sept. 1861 à Léopold pr. hér. de Hohenzollern-Sigmaringen, act. pr. de Hohenzollern. [Sigmaringen.]

Prusse.

(Maison de Hohenzollern.)

Souche: Burchardus de Zolorin (Hohenzollern, régence de Sigmaringen, Prusse) † 1061, dont on fait remonter la filiation aux ducs souabes de la Maison des Burchardiens; Comes 1111; investiture par l'Empereur du burgraviat de Nuremberg par suite du mariage du comte Frédéric de Zollern († vers 1200) avec Sophie, fille du dernier burgrave de la Maison des comtes de Raab vers 1191; c'est probablement de deux fils issus de ce mariage que descendent des lignes mentionnées ci-dessus. — V. l'édition de 1880, p. (78) et suiv.

I. Ligne régnante royale.

Évangéliques. — Auteur: Conrad etc. de Zollern, burgrave de Nuremberg 1208 - 1261; reconnaissance de la dignité de princes du Saint Empire en faveur des burgraves de Nuremberg 17 mars 1263; Margrave de Brandebourg (Premier Lieutenant et capitaine de la Marche de Brandebourg (provincia Bedariorum 981, marchio 941, évêché de Brandebourg 949, marchio de Brandebourg 1112 et 1150; marche électorale 1250; pays électoral indivisible 1256) 8 juill. 1411) et archichambellan avec dignité électorale 18 avril 1415 (investiture solennelle à Constance 15 avril 1417); Duc en Poméranie (les Pomerani assujettis par les Polonais 925, duché 1125) ainsi que des Kassubes et des Wendes 18 sept. 1464 et 21 mars 1465, 1687 et 1er févr. 1720; Duc de Crossen (régence de Francfort-s./l'Oder; duché de Crossen 1897) 1482; Comte de Mark (ancien château fort à l'Est de Hamm, régence d'Arnsberg; comté 1208); Duc de Clèves (rég. de Dusseldorf; comté de Clèves 1000, réuni au comté de Mark 1263, duché 2 mai 1417) et de Ravensberg (rég. de Minden; comté 1150) 1609 et 10 nov. 1614, confirmé 19 sept. 1666; Duc en Prusse (les Prusses assujettis par les Polonais 925, possession de l'Ordre Teutonique 1285, duché aénélier sous la suzeraineté polonaise 1525; la Prusse occid. etc. acquise 5 août 1772) 28 août 1618; Prince de Kammin (rég. de Stettin; évêché de Cammin vers 1125), Prince de Minden (évêché de Minda 798) et de Halberstadt (rég. de Magdebourg; évêché de Halberstadt vers 798) 24 oct. 1648; Comte de Hohenstein (ruines de Hohenstein dans le district de Hildesheim; comté 1200) 1648, 1699; Duc souverain de Prusse 10 nov. 1656 et 19 sept. 1657; Duc de Magdebourg (archevêché de Magdebourg 968) 4 juin 1680; Roi de Prusse 18 janv. 1701; Prince d'Orange (v. Pays-Bas), Comte de Mörs

(rég. de Dusseldorf; comté 1807) 19 mars 1703; Comte de Lingen (rég. de Munster; comté 1808) 1703; Comte de Tecklenbourg (rég. de Munster; comté de Tekenburg 1150) 1707 et 1709; Duc de Mecklembourg (v. M., présentations à l'héritage depuis 1442) en nov. 1709; Duc de Gueldre (rég. de Dusseldorf; comté de Geire 1079, principauté 1317, duché 1839) 11 avril 1718; Prince de Mörs 1717; Duc souverain et suprême de Silésie (v. Autriche) et du comté de Glatz (comté de Cladco 1482) 11 juin 1742; Prince de la Frise orientale (Frisia orientalis, comté 1484, principauté 1654) 25 mai 1744 — 9 juill. 1807 et depuis le 23 août 1866; Comte de Mansfeld (rég. de Mersebourg; comté vers 980) 1780; Prince de Munster (évêché de Mimigardaford 798, Monasterium 1200), de Paderborn (évêché de Paderbrunn 798), landgrave de Thuringe (v. Saxe) 25 févr. et 27 avril 1802; Prince de Hildesheim (évêché de Hildesheim 820) 1807—1807 et depuis le 23 août 1866; Grand-duc du Bas-Rhin et de Posnanie (évêché polonais de Posnan 968), Duc de Saxe (v. S.), de Westphalie (Westfalia, partie occidentale de l'ancienne Saxe 450, duché 1180, royaume 1807—1818) et d'Engern (Angria, partie centrale de Saxonis 450, titre des électeurs de Cologne et des ducs de Saxe depuis 1180), duc de Juliers (rég. d'Atz-la-Chapelle; comté de Juliacum vers 960, duché 1367) et de Berg (rég. de Dusseldorf; comté vers 1000, réuni au comté de Juliers 1428, duché 1880), prince de Rügen (Ruan, principauté vers 1150), comte princier de Henneberg (Saxe-Meiningen, v. S.-M.), margrave de la Haute-Lusace et de la Basse-Lusace (v. Autriche et Saxe) 10 juin 1816; Comte de Sigmaringen et de Veringen (v. Ile Ligne) 7 déc. 1849; Duc de Holstein et Slesvig (v. Maison de Holstein), duc de Lauenbourg (duché 1260, réuni à Celle 1689, faisant partie du Danemark 4 juin 1815) 13 sept. 1866; duc de Lunebourg (duché de Lüniburg 1285), de Brême (évêché 787, archevêché vers 845, duché suédois 1648, faisant partie du Hanovre 1715), prince de Verden (évêché de Ferd 785, duché suédois 1648, principauté hanovrienne 1715), d'Osnabruck (évêché d'Osnabruck 783, principauté faisant partie du Hanovre 1808), landgrave de Hesse (-Hombourg et -Cassel, v. Hesse), prince de Nassau (v. Luxembourg) et de Fulda (abbate 744, évêché 1752, principauté Nassauvienn 1808) et seigneur de Francfort (Franconfurt 798, ville libre 1245) 23 août 1866; Prince de Pyrmont (v. Waldeck) 18 juill. 1867; Empereur d'Allemagne 18 janv. 1871. — V. les éditions de 1890, p. (76), et 1846, p. 68. — Les cadets portent le titre de prince ou princesse de Prusse avec la qualification d'Altesse Roy.

Frédéric-Guillaume (Wilhelm) II Victor-Albert *empereur d'Allemagne, roi de Prusse*, margrave de Brandebourg, burgrave de Nuremberg, cte de Hohenzollern, premier duc et souverain de Silésie et du comté de Glatz, Grand-duc du Bas-Rhin et de Posnanie, duc de Saxe, de Westphalie et d'Engern, de Poméranie, de Lunebourg, de Holstein et Slesvig, de Magdebourg, Brême, Gueldre, Clèves, Juliers et Berg, ainsi que des Wendes et des Kassoubes, de Krossen, Lauenbourg, Mecklembourg, ldgr. de Hesse et de Thuringe, margrave de la Haute-Lusace, de la Basse-Lusace, pr. d'Orange, seigneur de Rügen, de la Frise orientale, de Paderborn et Pyrmont, de Halberstadt, Münster, Minden, Osnabruck, Hildesheim, de Verden, Kammin, Fulda, Nassau et Mörs, cte princier de Henneberg, cte de la Marche et de Ravensberg, de Hohenstein, Tecklenbourg et Lingen, de Mansfeld, Sigmaringen et Veringen, seigneur de Francfort, Maj. Imp. et Roy., né à Berlin 27 janv. 1859, fils de l'empereur et roi Frédéric III, né 18 oct. 1831, † 15 juin 1888 et de Victoria psee roy. de Grande-Bretagne et d'Irlande etc., née 21 nov. 1840, m. à Londres 25 janv. 1868, † au chât. de Friedrichshof près Cronberg 5 août 1901, succ. à son père; général en chef de l'armée et amiral en chef de la marine de l'Empire d'Allemagne, chef du 1er rég. de la garde à pied, du rég. des gardes du corps, du rég. de huss. „Leibgarde“, du rég. d'uhl. du Roi (1er hanovrien) no 18, du 1er rég. d'art. de camp. de la garde, du rég. d'inf. du Roi no 145, du rég. de grenad. no 8 „Roi Frédéric 1er“, du 2e rég. de grenad. saxons no 101 „Empereur Guillaume et Roi de Prusse“, du

2^e rég. d'inf. wurt. no 120 „Empereur Guillaume, Roi de Prusse“, du 2^e rég. de grenadiers badois no 110 „Empereur Guillaume Ier“, du rég. d'inf. (2^e hess.) no 116 „Empereur Guillaume“, propr. du 1^{er} rég. d'uhl. bav. „Empereur Guillaume II, Roi de Prusse“, propr. du 2^e rég. d'inf. „Guillaume roi de Prusse“, du rég. d'inf. autr. no 34 „Guillaume Ier, Empereur Allemand et Roi de Prusse“, du rég. de huss. autr. no 7 „Guillaume II, Empereur Allemand et Roi de Prusse“, FMG. de l'armée autr., chef du rég. de la garde du corps russe de St-Petersbourg „Roi Frédéric-Guillaume III“, du 85^e rég. d'inf. (Vibourg) et du 39^e rég. de drag. russe (Narva), FM. de l'armée brit., chef du 1^{er} rég. angl. de dragons roy., col. hon. du 4^e rég. de cav. portugais etc., amiral hon. de la marine de la Grand-Bretagne, amiral de pavillon suéd., amiral hon. norvég., amiral hon. danois, am. de la flotte russe etc.; chef souverain et maître de l'O. de l'Aigle Noir, protecteur de l'O. de St-Jean, chev. de la Jarretière, de l'O. de St-André, de l'O. de l'Éléphant, de l'O. de l'Annonciade, de l'O. de St-Hubert, de l'O. des Séraphins, de l'O. esp. de la Toison d'Or etc.; m. à Berlin 27 févr. 1881 à — Augusta-Victoria passe de Slesvig-Holstein, née 22 oct. 1858, chev. du rég. de fusillers „Reine“ (de Slesvig-Holstein) no 86, D. de l'O. de l'Aigle Noir, D. hon. de l'O. bav. de Thérèse etc.

Enfants: 1) Pr. roy. Frédéric-Guillaume (Wilhelm)-Victor-Auguste-Ernest Alt. Imp. et Roy, né au Marmorpalais près Potsdam 6 mai 1862, lt. au 1^{er} rég. de la garde à pied, à la suite du 2^e rég. de landwehr de la garde pruss., du rég. de grenad. no 1 „Prince Royal“, du 2^e rég. de grenad. saxons no 101 „Empereur Guillaume, Roi de Prusse“, du 1^{er} rég. d'uhl. bav. „Empereur Guillaume II, Roi de Prusse“, du 2^e rég. d'inf. wurtemb. no 120 „Empereur Guillaume Roi de Prusse“ et du rég. de la garde du corps russe de St-Petersbourg „Roi-Frédéric-Guillaume III“, lt. au rég. de huss. autr. no 7 „Guillaume II, Empereur d'Allemagne et Roi de Prusse“, col.-propr. du rég. de huss. no 18 de Jazygie et Koumanie, chev. de l'O. de l'Aigle Noir, de l'O. de l'Annonciade, de l'O. de St-Hubert, de l'O. des Séraphins, de l'O. esp. de la Toison d'Or, de l'O. de la Jarretière etc. [Bonn.]

2) Pr. Guillaume-Eitel-Frédéric (Friedrich)-Chrétien-Charles, né au Marmorpalais près Potsdam 7 juill. 1868, lt. au 1^{er} rég. de la garde à pied, à la suite du 1^{er} rég. de landwehr de la garde et du rég. de grenad. no 2 „Roi Frédéric-Guillaume IV“, lt. au rég. d'inf. autr. no 34 „Guillaume Ier Empereur d'Allemagne et Roi de Prusse“, chev. de l'O. de l'Aigle Noir etc.

3) Pr. Adalbert-Ferdinand-Berengar-Victor, né au Marmorpalais près Potsdam 14 juill. 1864; lt. au 1^{er} rég. de la garde à pied, s.-lt. dans la marine allemande et lt. à la suite du 1^{er} rég. de landwehr des gren. de la garde, chev. de l'O. de l'Aigle Noir, de l'O. de S.-André etc.

4) Pr. Auguste-Guillaume (Wilhelm)-Henri-Gonthier-Victor, né au châ. de Potsdam 26 janv. 1867, lt. au 1^{er} rég. de la garde à pied et à la suite du 2^e rég. de landwehr des gren. de la garde, chev. de l'O. de l'Aigle Noir etc.

5) Pr. Oscar-Charles-Gustave-Adolphe, né au Marmorpalais près Potsdam 27 juill. 1868, lt. au 1^{er} rég. de la garde à pied et à la suite du 3^e rég. de landwehr des gren. de la garde, chev. de l'O. de l'Aigle Noir etc.

6) Pr. Joachim-François-Humbert, né au châ. de Berlin 17 déc. 1890, lt. au 1^{er} rég. de la garde à pied et à la suite du 4^e rég. de landwehr des gren. de la garde, chev. de l'O. de l'Aigle Noir etc.

7) P^{asse} Victoria-Louise-Adélaïde-Mathilde-Charlotte, née au Marmorpalais près Potsdam 18 sept. 1892.

Frère et sœurs.

1. *Passe Victoria-Ellisabeth-Augustine-Charlotte*, née au Nouveau palais de Potsdam 24 juill. 1860, chef du rég. de grenad. (2^e de Silésie) no 11 „Prince hér. Frédéric-Guillaume“; m. à Berlin 18 févr. 1878 à Bernard pr. hér. de Saxe-Meiningen, Alt.
2. Pr. *Albert-Guillaume-Henri (Heinrich)*, né au Nouveau palais de Potsdam 14 août 1862, Dr.-ing. hon. de l'haute-école technique de Berlin, am. et chef de la 1^{re} escadre de la marine allem., gén. d'inf. à la suite du 1^{er} rég. de la garde à pied, du rég. des fusiliers de ldw. de la garde et du 1^{er} rég. d'art. de camp hess. no 25, chef du rég. de fus. pruss. no 35 „Prince Henri de Prusse“ (de Brandebourg), du rég. de drag. russ. no 88 d'Jsoun „Pr. Henri de Prusse“, col.- propr. du rég. d'inf. autr. no 20 et v.-am. à la suite de la marine autr. et am. hon. de la marine brit.; chev. de l'O. de l'Aigle Noir, de l'O. de St-André, de l'O. de l'Annonciade, de l'O. de l'Éléphant, de la Jarretière, de l'O. de St-Hubert, de l'O. des Séraphins, et de l'O. esp. de la Toison d'Or etc.; m. à Charlottenbourg 24 mai 1888 à — *Irene* passe de Hesse et du Rhin, née 11 juill. 1866. [Kiel.]
- Fils : 1) Pr. *Valdemar-Guillaume-Louis-Frédéric-Victor-Henri*, né à Kiel 20 mars 1889, lt. au 1^{er} rég. de gren. à pied et lt. à la suite de la marine, chev. de l'O. de l'Aigle Noir etc.
- 2) Pr. *Guillaume-Victor-Charles-Auguste-Henri-Sigismond (Sigismund)*, né à Kiel 27 nov. 1896.
- 3) Pr. *Henri-Victor-Louis-Frédéric*, né à Kiel 9 janv. 1900.
3. *Passe Frédéric-Amélie-Wilhelmine-Victoria*, née au Nouveau palais de Potsdam 12 avril 1866, chef du 5^e rég. d'inf. (de Westphalie) no 53; m. à Berlin 19 nov. 1890 à Adolphe pr. de Schaumbourg-Lippe, Alt. Sérén
4. *Passe Sophie-Dorothee-Ulrique-Alice*, née à Potsdam 14 juin 1870 (orth.-gr.), chef du rég. des gren. de la garde no 3 „Reine Elisabeth“; m. à Athènes 27 oct. 1889 à Constantin pr. roy. de Grèce, duc de Sparte.
5. *Passe Marguerite (Margarete)-Béatrice-Féodora*, née au Nouveau Palais de Potsdam 22 avril 1872, chef. du rég. (hess.) de fus. no 80 „de Gersdorff“; m. à Berlin 25 janv. 1893 à Frédéric-Charles pr. de Hesse Alt.

Sœur du père

du mariage du gd.-père, l'empereur-roi Guillaume I^{er}, né 22 mars 1797, † 9 mars 1888, avec Augusta passe de Saxe-Weimar-Eisenach, née 30 sept. 1811, m. 11 juin 1829, † 7 janv. 1890.

Passe Louise-Marie-Ellisabeth, née à Berlin 3 déc. 1838, chef du rég. de gren. de la garde „Reine Augusta“ no 4; m. à Berlin 20 sept. 1856 à Frédéric gd.-duc de Bade.

Frères du grand-père

du mariage du bis-aïeul, le roi Frédéric-Guillaume III, né 3 août 1770, † 7 juin 1840, avec Louise passe de Mecklembourg-Strélitz, née 10 mars 1776, m. 24 déc. 1798, † 19 juill. 1810.

1. † Pr. Charles, né 20 juin 1801, † 21 janv. 1883; m. 26 mai 1827 à Marie passe de Saxe-Weimar-Eisenach etc., née 3 févr. 1808, † 18 janv. 1877.

Enfants : 1) † Pr. Frédéric Charles, né 20 mars 1828, † 15 juin 1886; m. à Berlin 29 nov. 1854 à — Marie-Anne passe d'Anhalt, née 14 sept. 1837, Alt. Roy., chef du rég. de drag. „d'Arnim“ (2^e de Brandeb.) no 12. [Berlin.]

Enfants : (1) *Passe Louise-Marguerite (Margarete)-Alexandra-Victoire-Agnès*, née au Marmorpalais près Potsdam 25 juill. 1860, chef du rég. d'inf. (8^e de Brandebourg) no 64 „FMG. Prince Frédéric-Charles

de Prusse"; m. à Windsor Castle 18 mars 1879 à Arthur pr. de la Grande-Bretagne et d'Irlande, duc de Connaught.

- (2) Pr. Joachim-Charles-Guillaume-Frédéric (*Friedrich*) - Léopold, né à Berlin 14 nov. 1865, lt.-gén. et insp. de la 4e inspection de cav., à la suite du 1er rég. de la garde à pied et du 1er Leibhusaren-rég. no 1, chef du 6e rég. d'inf. russe (Libau), „Prince Frédéric-Léopold de Prusse“, col.-propr. du rég. de huss. no 2; chev. de l'O. de l'Aigle Noir, de l'O. de l'Annonciade, de l'O. de St-Hubert, de l'O. des Séraphins, de l'O. de St-André etc.; m. à Berlin 24 juin 1889 à — Louise-Sophie passé de Slesvig-Holstein, née 8 avril 1866. [*Klein-Glienicke* près de Potsdam.]

Enfants: a. Passe Victoire-Marguerite (*Viktoria-Margarete*) - Élisabeth-Marie-Adélaïde-Ulrique, née au chât. de Potsdam 17 avril 1890.

b. Pr. Joachim-Guillaume-Victor-Léopold-Frédéric-Sigismund (*Friedrich-Sigismund*), né à Klein-Glienicke 17 déc. 1891.

c. Pr. Tassillon-Guillaume-Humbert-Léopold-Frédéric-Charles (*Friedrich-Karl*), né à Klein-Glienicke 6 avril 1893.

d. Pr. François-Joseph-Oscar-Ernest-Patrick-Frédéric-Léopold, né à KL-Glienicke 27 août 1896.

- 2) † Passe Marie-Louise-Anne, née à Berlin 1er mars 1829, † à Wiesbaden 10 mai 1901; m. à Charlottenbourg 27 juin 1854 à Alexis ldgr. de Hesse-Philippthal-Barchfeld, Alt.; divorcée 6 mars 1861.

- 8) Passe Marie-Anne-Frédérique, née à Berlin 17 mai 1836 (cath. depuis le 9 oct. 1901); m. à Charlottenbourg 26 mai 1858 à Frédéric ldgr. de Hesse, † 14 oct. 1884. [*Frankfort-s./le-Mein.*]

2. † Pr. Albert, né 4 oct. 1809, † 14 oct. 1872; m. 1^o 14 sept. 1880 à Marianne passé des Pays-Bas, née 9 mai 1810, divorcée 28 mars 1849, † 29 mai 1888; 2^omorgan. 18 juin 1863 à Rosalie cessé de Hohenan [coll. du duc de Saxe-Meiningen en date du 28 mai 1863], née de Rauch, née 29 août 1820, † 6 mars 1879.

Enfants: a) du 1er lit: 1) Pr. Frédéric-Guillaume-Nicolas-Albert, né à Berlin 8 mai 1837; Régent du duché de Brunswick depuis le 21 oct. 1886; FMG., insp. gén. de la 1re inspection d'armée, chef du 1er rég. de drag. de Brandebourg no 2 et du rég. de fusiliers (de Hanovre) no 78 „FMG. prince Albert de Prusse“, et du rég. de drag. (lith.) no 1, „Prince Albert de Prusse“, 2e chef du 3e rég. de la landwehr de la garde, à la suite du 1er rég. de drag. de la garde „Reine Victoria de la Grande-Bretagne et d'Irlande“, propr. du 6e rég. de chevaulegers bav. „Prince Albert de Prusse“, chef du 2e rég. d'uhl. sax. no 18, du 42e rég. de drag. russ. (Mitau) „Prince Albert de Prusse“, col.-propr. du 6e rég. de drag. autr., Recteur de l'université de Göttingue, chev. de l'O. de l'Aigle Noir, 4e maître de l'O. de St-Jean de Jérusalem dans le bailliage de Brandebourg, chev. de l'O. de l'Annonciade, de l'O. de St-Hubert, de l'O. de St-André, de l'O. esp. de la Toison d'Or etc.; m. à Berlin 19 avril 1878 à Marie passé de Saxe-Altenbourg etc., née 2 août 1854, † 8 oct. 1898. [*Brunswick et Berlin.*]

Fils: (1) Pr. Guillaume-Ernest-Alexandre-Frédéric-Henri (*Friedrich-Heinrich*) - Albert, né à Hanovre 15 juill. 1874, major à la suite du 1er rég. de drag. de la garde „Reine Victoria de la Grande-Bretagne et d'Irlande“ détaché à l'état maj.-gén., chev. de l'O. de l'Aigle Noir, de l'O. de St-Hubert etc. [*Berlin.*]

- (2) Pr. Guillaume-Frédéric-Charles-Ernest-Joachim-Albert, né à Hanovre 27 sept. 1876, capt. et chef de comp. au rég. de gren. de la garde no 4 „Reine Augusta“, chev. de l'O. de l'Aigle Noir, de l'O. de St-Hubert etc. [*Berlin.*]

- (3) Pr. Frédéric-Guillaume (*Friedrich-Wilhelm*)-Victor-Charles-Ernest-Alexandre-Henri, né à Camenz (Silésie) 13 juill. 1880, lt. au 1er rég. de la garde à pied, chev. de l'O. de l'Aigle Noir etc. [*Potsdam*].
- 2) Paise Frédéric-Wilhelmine-Louise-Élisabeth-Alexandrine, née à Berlin 1er févr. 1843; m. à Berlin 9 déc. 1865 à Guillaume duc de Mecklembourg, Alt., † 28 juill. 1879.
- b) du 2d lit: Comtes de Hohenau (voir Taschenbuch der Gräflichen Häuser).

Frère du bisayeul

du second mariage du trisaïeul, le roi Frédéric Guillaume II, né 25 sept. 1744, † 16 nov. 1797, avec Frédérique-Louise paise de Hesse-Darmstadt, née 16 oct. 1751, m. 14 juin 1769, † 25 févr. 1805.

† Pr. Louis, né 5 nov. 1773, † 28 déc. 1796; m. 26 déc. 1793 à Frédérique paise de Mecklembourg-Strélitz, née 3 mars 1778, † 29 juin 1841, remarquée 1^o 10 janv. 1798 à Frédéric-Guillaume pr. de Solms Braunfels, † 18 avril 1814; 2^o 29 mai 1815 à Ernest-Auguste duc de Cumberland, plus tard roi de Hanovre, † 18 nov. 1851.

Fils: † Pr. Frédéric, né 30 oct. 1794, † 27 juill. 1863; m. 21 nov. 1817 à Louise paise d'Anhalt-Bernbourg, née 30 oct. 1793, † 9 déc. 1833.

Fils: Pr. Frédéric-Guillaume-Georges (*Georg*)-Ernest, né à Dusseldorf 12 févr. 1828, gén. de cav., chef du rég. d'uhl. (1er de Poméranie) no 4 „de Schmidt“, 2e chef du 4e rég. de la 1dw. de la garde, chev. de l'O. de l'Aigle Noir, de l'O. de St-André, de l'O. de St-Hubert etc. [*Berlin*].

II. Ligne (probablement aînée) non régnante princière de la maison de Hohenzollern.

Catholiques. — Chât. de Sigmaringen. — Auteur: Frédéric comte de Zollern, burgrave de Nuremberg 1305—1351; investiture du comté de Sigmaringen et Veringen 1534; fondation des liges de Hechingen (steinte 3 sept. 1699), Haigerloch (steinte 1601) et Sigmaringen 1576; Prince du Saint Empire (primog.) 28 mars 1623; réception dans le collège des princes du Saint Empire 30 juin 1653; le titre de prince étendu à tous les descendants 9 juill. 1692; les principautés de Hohenzollern-Hechingen et Hohenzollern-Sigmaringen cédées à la Prusse 7 déc. 1849; coll. pruss. du titre de „Hoheit“ (Altesse; primog.), Charlottenbourg 26 mars 1850; après l'extinction de la ligne de Hechingen le prince de Hohenzollern-Sigmaringen prend le titre simplifié de prince de Hohenzollern 3 sept. 1869 (v. ci-dessus). — V. les éditions de 1830, p. (74), 1848, p. 89, et 1851, p. 80. — Les cadets portent le titre de prince ou princesse de Hohenzollern avec la qualification d'Altesse Sérén.

Léopold-Étienne-Charles-Antoine-Gustave-Édouard-Tasillon prince de Hohenzollern, burgrave de Nuremberg, etc de Sigmaringen et Veringen, etc de Berg, seigneur de Haigerloch et Wehrstein etc., Alt. Roy. (coll. pruss. de ce titre pers. en faveur du pr. Léopold, Berlin 3 juill. 1891), né à Krauchenwies 23 sept. 1835, fils du pr. Charles-Antoine de Hohenzollern, né 7 sept. 1811, † 2 juin 1885, et de Joséphine née paise de Bade, née 21 oct. 1813, m. 21 oct. 1854, † 19 juin 1900; succ. à son père, mbre hér. de la Chre des sgrs de Prusse, col.-gén. pruss., chef du rég. de fusiliers „Prince Charles-Antoine de Hohenzollern“ no 40, à la suite du 1er rég. de la garde à pied et chef du 2e rég. d'inf. roumain „Dimboritz“, chev. de l'O. de l'Aigle Noir, de l'O. de St-Hubert etc.; m. à Lisbonne 12 sept. 1861 à — Antonia infante de Portugal etc., née 17 févr. 1845, DOr.

Fils: 1) Pr. hér. Guillaume (*Wilhelm*)-Auguste-Charles-Joseph-Ferdinand-Pierre-Benoît, né au chât. de Benrath 7 mars 1864, renonce à la succession au trône de Roumanie (v. ci-dessus) 23 nov. 1888, lt.-col. d'état maj. du 1er rég. de la garde à pied; m. à Sigmaringen 27 juin 1899 à —

Marie-Thérèse passe de Bourbon-Siciles Alt. Roy., née 15 janv. 1867, DCr. [Potsdam.]

- Enfants : (1) *Passe Augustine-Victoire* - Wilhelmine - Mathilde - Antoinette - Ludovique - Joséphine - Marie - Elisabeth, née à Potsdam 19 août 1890.
 (2) Pr. *Frédéric (Friedrich)* - Victor - Pie - Alexandre - Léopold - Charles - Théodore - Ferdinand, né à Helligendamm en Mecklembourg 30 août 1891.
 (3) Pr. *François (Franz)* - Joseph - Louis - Marie - Charles - Antoine - Tassillon, né à Helligendamm 30 août 1891.
 2) Pr. *Ferdinand* - Victor - Albert - Meinrad, né à Sigmaringen 24 août 1865 ; après la renonciation de son frère Guillaume à la succession au trône de Roumanie (v. ci-dessus) par coll. roum. du 18 mars 1889 *prince de Roumanie* Alt. Roy., v. Roumanie.
 3) Pr. *Charles (Karl)* - Antoine - Frédéric - Guillaume - Louis, né à Sigmaringen 1er sept. 1868 ; maj. pruss. à la suite du 1er rég. d'uhl. de la garde, détaché à l'état major-gén. ; m. à Bruxelles 28 mai 1894 à — *Joséphine* passe de Belgique etc., Alt. Roy., née 18 oct. 1872, D. hon. de l'Ô. de Ste-Élisabeth. [Berlin.]
 Enfants : (1) *Passe Stéphanie* - Joséphine - Philippine - Léopoldine - Marie, née à Potsdam 8 avr. 1895.
 (2) *Passe Marie* - Antoinette - Wilhelmine - Victoria - Auguste, née à Potsdam 23 oct. 1896.
 (6) Pr. *Albert* - Louis - Léopold - Tassillon, né à Potsdam 28 sept. 1898.

Frères et sœur.

1. Pr. *Charles (Karl)* - Eitel - Frédéric - Zéphyrin - Louis, né à Sigmaringen 20 avril 1839 ; Prince régnant avec droit d'hérédité 20 avril 1866, puis *Roi de Roumanie* 26 mars 1881, Majesté (v. Roumanie).
 2. Pr. *Frédéric (Friedrich)* - Eugène - Jean, né à Intzligkofen près Sigmaringen 25 juin 1843, gén. de cav. pruss., à la suite du 2e rég. de drag. de la garde „Impératrice Alexandra de Russie“ et du rég. d'uhl. (de Westphalie) no 5, chev. de l'Ô. de l'Aigle Noir, de l'Ô. de St-Hubert etc. ; m. à Ratisbonne 21 juin 1879 à — *Louise* passe de Thurn-et-Taxis, née 1er juin 1859, D. hon. de l'Ô. bav. de Thérèse et DCr. [Munich.]
 3. *Passe Marie* - Louise - Alexandrine - Caroline, née à Sigmaringen 17 nov. 1845, D. hon. de l'Ô. bav. de Thérèse et DCr. ; m. à Berlin 26 avril 1867 à Philippe pr. de Belgique, etc de Flandre, Alt. Roy.

Sœur du père

du premier mariage du grand-père, le pr. Charles de Hohenzollern-Sigmaringen, né 19 févr. 1785, † 11 mars 1853, avec Antoinette passe Murat, née 4 janv. 1792, m. 4 févr. 1808, † 19 janv. 1847.

Passe Frédérique (Friederike) - Wilhelmine, née à Sigmaringen 24 mars 1820 ; m. à Sigmaringen 5 déc. 1844 à Joachim-Napoléon marchese Pepoll, † 26 mars 1881. [Bologne.]

Rouss.

Luthériens. — Souche: Erkenbert seigneur de Weida (aujourd'hui dans le grand-duché de Saxe-Weimar, vendu à Meissen 1410) 1122 ; avoué de l'Empire (advocati imperii) à Weida, Gera et Plauen (Plauen, royaume de Saxe, mis en gage et, n'ayant pas été retiré, dévolu à la Saxe électorale 1669) par coll. de l'empereur Henri VI (c'est en son honneur que tous les descendants mâles portent le nom de Henri) vers 1200 ; acquisition de Schlais (Schleis) avant 1266 et de Lobinstein (Lobenstein) vers 1276, surnom de Rouss pour le fils cadet de Henri 1er de Plauen avant son mariage avec Marie (fille du prince bohémien Brzeslaw IV et d'une princesse russe) avant 1266 ; burgrave de Misnie (v. Saxe) avec voix dans le collège des princes du Saint Empire 21 juill. 1426—1572 ; acquisition de Kranichfeld (vendu à la Saxe

1616), aujourd'hui appartenant pour la plus grande partie au grand-duché de Saxe-Weimar) 1451; partage des possessions entre trois fils de Henri Reuss, surnommé le Pacifique, noble seigneur à Greiz et Kranichfeld, † 1535, lesquels entrèrent en possession de Gera (1649) et dont l'aîné et le cadet fondèrent les branches ci-dessous, 1564. — V. les éditions de 1882, p. (45) et 1846, p. 65.

A. Branche aînée.

Greiz. — Auteur: Henri Reuss l'aîné, noble seigneur de Plauen à Untergreiz, né 1506, † 22 mars 1572; le droit de succession établi 1668 et 1681; Comte du Saint Empire, Eger 26 août 1678; commencement du numérotage encore aujourd'hui en vigueur, de tous les Henri de la branche aînée à Greiz 1700; Prince du Saint Empire, Brandels 12 mai 1778. — V. l'édition de 1882, p. (49). — Les cadets portent le titre de prince et princesse Reuss, br. aînée avec la qualification d'Altesse Sérén.

Henri (Heinrich) XXII de la branche aînée, *prince régnant de Reuss*, comte et seigneur de Plauen, seigneur de Greiz, Kranichfeld, Gera, Schleiz et Lobenstein etc. etc. Alt. Sérén., né à Greiz 25 mars 1846, fils du pr. Henri XX, né 29 juin 1794, † 8 nov. 1859, et de sa seconde femme Caroline née pasc de Hesse-Hombourg, née 19 mars 1819, m. 1er oct. 1839, † 18 janv. 1872, succ. à son père (jusqu'à sa majorité sous la tutelle de sa mère); gén. d'inf. pruss. à la suite de l'armée et chef du 2e bat. du 7e rég. d'inf. de Thuringe no 96, chev. de l'O. de l'Aigle Noir etc.; m. à Buckebourg 8 oct. 1872 à Ida pasc de Schaumbourg-Lippe, née 28 juill. 1852, † 28 sept. 1891.

Enfants: 1) Pr. hér. Henri (Heinrich) XXIV, né à Greiz 20 mars 1878.

[Greiz.]

2) P^{asc} Emma-Caroline-Hermine-Marie, née à Greiz 17 janv. 1881.

3) P^{asc} Marie-Agnès, née à Greiz 26 mars 1882.

4) P^{asc} Caroline-Élisabeth-Ida, née à Greiz 13 juill. 1884.

5) P^{asc} Hermine, née à Greiz 17 déc. 1887.

6) P^{asc} Ida-Emma-Antoinette-Charlotte-Victoria, née à Greiz 4 sept. 1891.

Sœur.

P^{asc} Marie-Henriette-Augustine, née à Greiz 19 mars 1856, D. hon. de l'O. bav. de Thérèse; m. à Greiz 20 juill. 1875 à Frédéric cte hér. d'Ysembourg-et-Budingen-à-Meerholz, † 29 mars 1889.

B. Branche cadette.

Auteur: Henri Reuss le cadet, seigneur de Plauen à Gera, né 1530, † 6 avril 1572; acquisition par héritage de Lobenstein et de Schleiz à l'extinction de la ligne (aînée) de Plauen (ci-devant ligne des burgraves de Misnie) 1572 et de la ligne moyenne de Reuss 1616; séparation de la ligne de Gera (éteinte 1802) en la personne du fils aîné de Henri posthume, ce dernier fils de Henri le jeune, 1635; Comte du Saint Empire 26 août 1678; acquisition de la seigneurie de K 5 stritz et établissement de l'ordre de primogéniture 1679; les maisons ci-dessous descendent de deux fils du comte Henri Ier Reuss branche cadette à Schleiz et Köstritz, né 26 mars 1589, † 18 mars 1692. V. l'édition de 1882, p. (51) et de 1897, p. 82. — Les cadets portent le titre de prince et princesse Reuss br. cadette avec la qualification d'Altesse Sérén.

Gera. — Auteur: le comte Henri XI Reuss branche cadette à Schleiz, né 12 avril 1669, † 28 juill. 1736; acquisition par héritage de Gera (v. ci-dessus) 1802; Prince du Saint Empire 9 avril 1806. — V. l'édition de 1898, p. 85

Henri (Heinrich) XIV de la branche cadette, *prince régnant de Reuss*, comte et seigneur de Plauen, seigneur de Greiz, Kranichfeld, Gera, Schleiz et Lobenstein etc. etc. Alt. Sérén., né à Cobourg 28 mai 1832; fils du pr. Henri LXVII, né 20 oct. 1789, † 11 juill. 1867, et d'Adélaïde née pasc

de Reuss-Ebersdorf, née 28 mai 1800, m. 18 avril 1820, † 25 juill. 1880; succ. à son père, gén. d'inf. pruss., chef du bat. de chass. de Magdebourg no 4, du 2e bat. du 7e rég. d'inf. de Thuringe no 96 et du 2e bat. de chasseurs saxons no 13, chev. de l'O. de Aigle Noir etc.; m. 1^o à Carlsruhe en Silésie 6 févr. 1858 à Agnès dase de Wurtemberg. née 13 oct. 1835, † 10 juill. 1886; 2^o morg. à . . . à — *Frédérique de Saalbourg* née née à

Enfants du 1er lit: 1) Pr. hér. *Henri (Heinrich) XXVII*, né à Gera 10 nov. 1858, col. pruss. à la suite du rég. de huss. de la garde et du 7e rég. d'inf. de Thuringe no 96, régent permanent de la principauté; m. à Langenbourg 11 nov. 1884 à — *Élise* pasc de Hohenlohe-Langenbourg, née 4 sept. 1884.

Enfants: (1) P^{ase} *Victoria-Féodora-Agnès-Léopoldine-Élisabeth*, née à Potsdam 21 avril 1889.

(2) P^{ase} *Louise-Adélaïde-Ida-Hélène-Wilhelmine*, née à Ebersdorf 17 juill. 1890.

(3) Pr. *Henri XLIII*, né à Ebersdorf 25 juill. 1898.

(4) Pr. *Henri XLV*, né à Ebersdorf 13 mai 1895.

2) P^{ase} *Élisabeth-Adélaïde-Hélène-Philippine*, née à Gera 27 oct. 1859; m. à Gera 17 nov. 1887 à Hermann pr. de Solms-Braunfels, † 30 août 1900.

Sœur.

P^{ase} *Anne-Caroline-Louise-Adélaïde*, née à Gera 16 déc. 1822; m. à Schleiz 7 mars 1843 à Adolphe pr. de Bentheim-Tecklembourg, † 3 sept. 1874.

Maison apanagée.

Auteur: le comte Henri XXIV branche cadette de Reuss-Schleiz à Köstritz, né 26 juill. 1681, † 24 juill. 1748, dont les fils fondèrent les branches ci-dessous.

1er Rameau.

Ernstbrunn, Basse-Autriche et Köstritz. — Auteur: le comte Henri IX, de la branche cadette de Reuss-Schleiz-Köstritz, né 18 sept. 1711, † 18 sept. 1780; prise du titre de prince en oct. 1817; acquisition par héritage du parage de Köstritz à l'extinction de la branche aînée (principière depuis 1806) issue de Henri VI, né 1 juill. 1707, † 17 mai 1783, frère aîné de Henri IX, 1er févr. 1878; statut de famille du 12 juill. 1898 attachant le titre de prince à la possession du parage de Köstritz, secundogéniture de la maison principière de Reuss br. cadette.

Henri (Heinrich) XXIV, br. cad., *prince Reuss-Köstritz*, Alt. Sérén., né à Trebschen 8 déc. 1855, fils du pr. Henri IV, né 26 avril 1821, † 26 juill. 1894, et de Louise pasc donair. (Édouard, † 18 mai 1863) de Saxe-Altenbourg, née p^{ase} de Reuss-Greiz, née 3 déc. 1822, m. 27 mai 1854, † 28 mai 1876, succ. à son père dans le parage de Köstritz; Dr. en droit, capit. de cav. pruss. à la suite de l'armée, chev. de l'O. de St-Jean etc.; m. à Jänkendorf 27 mai 1884 à — *Élisabeth* pasc Reuss, br. cad., née 10 juill. 1860 (v. ci-dessous).

Enfants: 1) P^{ase} *Régine-Félicie-Hélène-Louise-Amadée*, née à Jänkendorf en Silésie 4 avril 1866.

2) P^{ase} *Sybille-Gabrielle*, née à Köstritz 26 sept. 1868.

3) Pr. *Henri XXXIX*, né à Ernstbrunn 23 juin 1891.

4) Pr. *Henri XLI*, né à Ernstbrunn 2 sept. 1892.

5) P^{ase} *Gasparine-Éléonore-Viola*, née à Köstritz 5 avril 1898.

Sœurs.

1. P^{ase} *Éléonore-Caroline-Gasparine-Louise*, née à Trebschen près Züllichau 22 août 1860. [*Ernstbrunn.*]

2. P^{ase} *Élisabeth-Jeanne-Augustine-Dorothee*, née à Vienne 2 janv. 1865. [*Ernstbrunn.*]

Frères et sœur du père,

a) germain

du 1er mariage du gd-père, le pr. Henri LXIII, né 18 juin 1786, † 27 sept. 1841, avec Éléonore ctesse de Stolberg-Wernigerode, née 26 sept. 1801, m. 24 févr. 1819, † 14 mars 1827.

1. Pr. *Henri (Heinrich) VII*, né à Klipphausen 14 juill. 1825, gén. de cav. pruss., aide de camp gén. de feu l'emp. d'Allemagne et roi de Prusse Guillaume Ier. à la suite du rég. d'uhl. no 8 „Comte de Dohna“, ambassadeur d'Allemagne en retr.; chev. de l'O. de l'Aigle Noir, chev. de droit de l'O. de St-Jean etc.; m. à Weimar 6 févr. 1876 à — *Marie* p^{asse} de Saxe-Weimar-Eisenach Alt., née 20 janv. 1849. [*Trebschen* près Züllichau.] Enfants: 1) Pr. *Henri XXXII*, né à Constantinople 4 mars 1878, lt. de vaiss. [*Kiel*.]
- 2) Pr. *Henri XXXIII*, né à Mauer près Vienne 26 juill. 1879.
- 3) *Passe Sophie* Ronée, née à Mauer près Vienne 27 juin 1884.
- 4) Pr. *Henri XXXV*, né à Mauer près Vienne 1er août 1887.

b) consanguins, du second mariage du grand-père avec Caroline ctesse de Stolberg-Wernigerode, née 18 déc. 1806, m. 11 mai 1828, † 26 août 1896.

2. † Pr. *Henri XII*, né 8 mars 1829, † 15 août 1866; m. à Pless 12 juin 1858 à — *Anne* ctesse de Hochberg et du Saint-Empire Romain, baronne de Fürstenstein, des princes de Pless, née 23 juill. 1839, (remariée à Fürstenstein 26 sept. 1869 à Henri XIII, pr. Reuss br. cad., † 3 janv. 1899 [v. ci-dessous]).

Fils: Pr. *Henri XXVIII*, né à Stonsdorf 3 juin 1859, capit. de cav. pruss. à la suite de l'armée, mbre à vie de la Chre des seigneurs de Prusse, chev. hon. de l'O. de St-Jean etc.; m. à Laubach 18 sept. 1884 à — *Madeleine* ctesse de Solms-Laubach, née 11 déc. 1863. [*Stonsdorf*, cercle de Hirschberg, Silésie.]

Enfants: (1) Pr. *Henri XXXIV*, né à Stonsdorf 4 juin 1887.

(2) Pr. *Henri XXXVI*, né à Stonsdorf 10 août 1888.

(3) *Passe Benigna-Caroline-Élisabeth-Charlotte*, née à Stonsdorf 12 nov. 1892. *

3. † Pr. *Henri XIII*, né 18 sept. 1830, † 8 janv. 1897; m. à Fürstenstein 25 sept. 1869 à — *Anne-Caroline*, née 23 juill. 1839, p^{asse} douair. (Henri XII, † 15 août 1866) de Reuss br. cad., née ctesse de Hochberg et du Saint-Empire Romain, baronne de Fürstenstein, des princes de Pless. [*Baschkov*, Posenanie.]

4. † Pr. *Henri XV*, né 5 juill. 1834, † 23 déc. 1869; m. à Jannowitz 26 nov. 1863 à — *Luitgarde* ctesse de Stolberg-Wernigerode, née 30 août 1838. [*Klipphausen*, district de Dresde.]

Filles: 1) *Passe Marguerite-Caroline-Élisabeth*, née à Klipphausen 1er oct. 1864; m. à Klipphausen 29 oct. 1891 à Charles pr. de Bentheim-Tecklembourg.

2) *Passe Augustine-Marie-Louise*, née à Klipphausen 7 févr. 1866.

3) *Passe Gertrude-Ernestine-Éléonore*, née à Klipphausen 20 juill. 1867.

4) *Passe Anna-Marie*, née à Klipphausen 4 nov. 1868.

5. *Passe Anne-Élisabeth*, née à Dresde 9 janv. 1837; m. à Stonsdorf 22 août 1863 à Othon pr. de Stolberg-Wernigerode, † 19 nov. 1896.

Frères du grand-père,

a) du 1er mariage du bis-aïeul, le pr. Henri XLIV, né 20 avril 1758, † 3 juill. 1832, avec Wilhelmine baronne de Geuder, dite Rabensteiner, née 19 nov. 1755, m. 11 sept. 1782, † 17 déc. 1790.

1. † *Henri LX*, né 14 juill. 1784, † 7 avril 1833; m. 2 mai 1819 à Dorothée p^{asse} de Schönauich-Carolath, née 16 nov. 1799, † 5 oct. 1848.

Filles: 1) *Passe Caroline-Henriette*, née à Klemzig 4 déc. 1820; m. à

Klemzig 6 mai 1844 à Charles etc de Pückler-Burghaus, † 1er juill. 1899. [*Ober-Weißenitz.*]

- 2) P^{se} Marie-Wilhelmine-Jeanne, née à Klemzig 24 juin 1822, D. hon. de l'O. bav. de Thérèse; m. à Klemzig 26 mai 1842 à Éverard etc de Stolberg-Wernigerode, † 8 août 1873.

b) du second mariage du bis-aïeul (voir ci-dessus) avec Augustine Biedesel, baronne d'Eisenbach, née 9 août 1771, m. 19 mai 1799, † 21 nov. 1805.

3. † Pr. Henri LXXIV, né 1er nov. 1798, † 22 févr. 1886; m. 1^o 14 mars 1825 à Clémentine ctesse de Reichenbach-Goschütz, née 30 févr. 1805, † 10 juin 1849; 2^o à Ilseburg 13 sept. 1855 à — *Éléonore* ctesse de Stolberg-Wernigerode, née 20 févr. 1835, Alt. Sérén. [*Ilseburg*, province de Saxe.]

Enfants : a) du 1er lit : 1) † Pr. Henri IX, né 3 mars 1827, † 1er août 1898; m. à Zülzendorf 12 mai 1842 à — *Anne* baronne de Zedlitz-Leipe, née 15 août 1830. [*Neuhoff* près Schmiedeberg, Silésie.]

Enfants : (1) Pr. *Henri XXVI*, né à Neuhoff 15 déc. 1857, seigneur à Jänkendorf, ancien capit. de corv. etc.; m. à Ullersdorf 19 nov. 1885 à — *Victoire* ctesse de Fürstenstein, née 11 sept. 1863. [*Jänkendorf*, Lusatie.]

Enfants, *Comtes et comtesse de Plauen*¹⁾ avec la qualification d'„*Erlaucht*“ (Comtes illustrés):

a. Cte *Henri-Russo*, né à Ullersdorf 30 mars 1867.

b. Cte *Henri-Pélas*, né à Görlitz 6 avril 1888.

c. Cte *Henri-Harry*, né à Görlitz 28 mars 1890.

d. Cte *Henri-Ensis*, né à Görlitz 13 juill. 1892.

e. Ctesse *Ingeborg-Benoîte-Anne-Élisabeth-Jornande-Barbara*, née à Kiel 26 mars 1895.

(2) P^{se} Marie-Clémentine-Jenny-Anna, née à Neuhoff 7 févr. 1860; m. à Neuhoff 19 mai 1883 à Henri etc de Witzleben-Alt-Döbern. [*Alt-Döbern.*]

(3) Pr. *Henri XXX*, né à Neuhoff 26 nov. 1864, seigneur à Neuhoff près Schmiedeberg; capit. et chef de comp. pruss. au rég. de gren. de la garde (1er de Brandebourg) no 8 „*Roi Frédéric-Guillaume III*“; chev. de droit de l'O. de St-Jean etc.; m. à Breslau 24 sept. 1898 à — *Féodora* p^{se} de Saxe-Meiningen et Hildbourghausen etc., née 12 mai 1878. [*Francfort-s.l'Orde.*]

— b) du 2^e lit : 2) Pr. *Henri XXV*, né à Jänkendorf 27 août 1856, maj. pruss., à la suite de l'armée, chev. hon. de l'O. de St-Jean etc.; m. à Laubach 30 août 1886 à — *Élisabeth* ctesse de Solms-Laubach, née 29 oct. 1862. [*Gross-Krausche*, cercle de Bunzlau.]

Enfants : (1) P^{se} Emma-Élisabeth-Marianne-Éléonore-*Barbe*, née à Francfort-s.l'Orde 25 août 1887.

(2) P^{se} Marie-*Brigitte*, née à Altona 31 janv. 1889.

(3) P^{se} Emma, née à Breslau 23 mai 1890.

(4) Pr. *Henri XLIV*, né à Gross-Krausche 30 janv. 1894.

(5) Pr. *Henri XLVI*, né à Gross-Krausche 26 avr. 1896.

(6) Pr. *Henri XLVII*, né à Gross-Krausche 13 déc. 1897.

3) P^{se} Marie-Clémentine, née à Jänkendorf 18 mai 1858. [*Ilseburg.*]

4) P^{se} Emma-*Élisabeth*, née à Jänkendorf 10 juill. 1860; m. à Jänkendorf 27 mai 1884 à Henri XXIV pr. de Reuss br. cad., Alt. Sérén. (v. ci-dessus).

5) Pr. *Henri XXXI*, né à Jänkendorf 10 déc. 1868, lt. pruss. à la suite de l'armée, 2e secr. de lég. à la lég. d'Allemagne à Tokio.

¹⁾ Le prince Reuss br. aîné a protesté contre la succession éventuelle.

2e Rameau.

Auteur : le comte Henri XXIII, de la branche cad. de Reuss-Schleis-Köstritz, né 9 déc. 1792, † 8 sept. 1877; prise du titre de prince 30 juin 1851.

Pr. *Henri (Heinrich) XVIII* Reuss br. cad., Alt. Sérén., né à Leipzig 14 mai 1847, fils du pr. Henri II, né 31 mars 1803, † 29 juin 1852, et de Clotilde née ctesse de Castell-Castell, née 6 févr. 1821, m. 4 août 1846, † 20 janv. 1860, lt.-gén. pruss. de l'armée et à la suite du rég. de drag. (1er de Mecklembourg.) no 17, chev. de droit de l'O. de St-Jean etc.; m. à Schwérin 17 nov. 1888 à — *Charlotte* d'esse de Mecklembourg Alt., née 7 nov. 1808, D. hon. de l'O. bav. de Thérèse. [*Ludwigslust.*]

Fils : 1) Pr. *Henri XXXVII*, né à Ludwigslust 1er nov. 1868.

2) Pr. *Henri XXXVIII*, né à Ludwigslust 6 nov. 1869.

3) Pr. *Henri XLII*, né à Ludwigslust 22 sept. 1892.

Frère.

Pr. *Henri XIX*, né à Leipzig 30 août 1848, lt.-gén. pruss., comm. la 34e div.; m. à Slawentzitz 26 juin 1877 à — *Marie* pisse de Hohenlohe-Öhringen, née 25 juill. 1849 (cath.). [*Metz.*]

Roumanie.

(Maison de Hohenzollern.)

Catholiques et orth.-grecs. — Charles prince de Hohenzollern (né 30 avril 1859, v. Prusse, Ile Ligne et ci-dessous) élu Prince régnant de Roumanie avec droit d'hérédité, par plébiscite du 8/30 avril 1866, reconnu par les puissances 12/24 oct. 1866; titre d'„Altesse Royale“ 1878; Roi de Roumanie par vote unanime des représentants de la nation du 14 mars 1881; couronné 10 mai 1881 v. s.

Charles (Carol) 1er *Roi de Roumanie* Maj., né à Sigmaringen 20 avril 1839 n. s., fils du pr. Charles-Antoine de Hohenzollern, né 7 sept. 1811, † 3 juin 1885 n. s., et de Joséphine née pisse de Bade, née 21 oct. 1813, m. 21 oct. 1834, † 19 juin 1900 n. s., Dr. hon. de l'univ. de St-Petersbourg, chef du rég. de drag. pruss. (1er de Hanovre) no 9 et du 1er rég. d'art. de camp. de la garde, col.- propr. du rég. d'inf. austr. no 6 „Charles 1er, Roi de Roumanie“, chef du 6e rég. d'inf. serbe, chef du 18e rég. d'inf. russe de Vologda; chev. de l'O. de l'Aigle Noir, de l'O. de St-André, de l'O. de l'Annonciade, de l'O. de l'Éléphant, de la Jarretière, de l'O. de St-Hubert, de l'O. austr. de la Toison d'Or, de l'O. des Séraphins etc.; m. à Neuwied 15 nov. 1889 n. s. à — *Élisabeth* pisse de Wied, née 29 déc. 1843 n. s. (cath.), Dr. hon. de l'Univ. de Budapest.

Second fils du frère aîné (v. Prusse, Ile ligne): Pr. *Ferdinand-Victor-Albert-Meinrad*, né à Sigmaringen 24 août 1865 n. s., *Prince de Roumanie* avec la qualification d'Altesse Roy., après la renonciation de son frère aîné à la succession au trône de Roumanie 29 nov. 1888, par décret du roi Charles 1er en date du 18 mars 1889; gén. comm. la 4e div. d'inf. roum., chef du 1er bat. de chasseurs, du rég. d'inf. pruss. no 68 (6e rhén.), à la suite du 1er rég. pruss. de la garde à pied, col. au rég. d'inf. hongr. no 6 „Charles 1er Roi de Roumanie“; chev. de l'O. de l'Aigle Noir, de l'O. de l'Annonciade, de l'O. de St-André etc.; m. à Sigmaringen 10 janv. 1895 n. s. à — *Marie* pisse de Saxe-Cobourg-et-Gotha etc., née 29 oct. 1875 n. s. (luth.), col.- propr. du 4 rég. de rochiori. [*Bucarest.*]

Enfants, prince et princesses de Roumanie, Alt. Roy. (orth.-grecs): 1) Pr.

Charles (Carol), né au chât. de Pelesch (Sinaïa) 3 oct. 1893 v. s.

2) *Pisse Élisabeth-Charlotte-Joséphine-Victoria-Alexandra*, née au chât. de Pelesch 29 sept. 1894 v. s.

3) *Pisse Marie*, née à Gotha 27 déc. 1899 v. s.

Russie.

(Maison Romanow-Holstein-Gottorp.)

Orthodoxes. — Pierre duc de Holstein-Gottorp, né 31 févr. 1728, † 17 juill. 1762, petit-fils du duc Frédéric IV (v. Maison de Holstein Ile ligne, 1re br.), fils du duc Charles-Frédéric de Holstein-Gottorp, né 30 avril 1700, † 18 juin 1739, et d'Anne, née 27 janv./7 févr. 1708, m. 21 mai/1er juin 1726, † 4/15 mai 1728, fille de Pierre le Grand de la Maison Romanow né 30 mai/9 juin 1672, † 28 janv./8 févr. 1725, et de sa seconde femme Catherine-Alexiéievna Skavronska, † 6/17 mai 1727, fut nommé Grand-duc de Russie et successeur au trône, sous le nom de Pierre Féodorovitch, par la sœur de sa mère, l'impératrice Élisabeth, née 18/29 déc. 1709, † 25 déc. 1761/5 janv. 1762, 18 nov. 1743 et succéda à celle-ci comme Tsar sous le nom de Pierre III, 5 janv. 1762. Tsar de la Chersonnèse Taurique 1778, Tsar à Kiev 4 janv. 1793, Grand-duc de Lithuanie, Volhynie et Podolie, Prince de Courlande 24 oct. 1795, Grand-duc de Finlande 17 sept. 1809, Tsar de Pologne 26 févr. 1833; Coll. russe du titre de Grand-Duc ou Grande-Duchesse de Russie avec la qualification d'„Alt. Imp.“ aux fils, filles, frères et sœurs, ainsi que dans la descendance mâle à tous les petits-fils et petites-filles d'Empereurs, du titre de prince (princesse) du sang impérial avec la qualification d'„Altesse“, aux arrière-petits-fils et arrière-petites-filles d'Empereurs descendant de la ligne masculine ainsi qu'au fils aîné, étant premier-né, de chaque arrière-petit-fils, et du titre de prince (princesse) du sang impérial avec qualification „d'Alt. Sérén.“ à tous les autres descendants du sang impérial dans la tige masculine, 2/14 juill. 1886. — (Souche de la maison Romanow est Michail Féodorovitch, né 12 juill. 1596, † 12 juill. 1645, fils de Féodor Nikititch et de Marfa Ivanovna Chestova de la Maison de Rurik (?); fils Tsar de Russie, à titre héréditaire, 21 févr. 1613. — La Maison fondée par le Waringue (Norman) Rurik fut souveraine de Novgorod 862—1114, de Kiev 918—1240, et obtint les dignités suivantes: Grand-duc de Vladimir 1157, de Smolensk 1170, de Moscou 1298, Grand-duc de Novgorod et Seigneur de Pakow 1478, Tsar à Moscou, Vladimir et Novgorod 16 janv. 1547, à Astrachan 1554, de Sibérie 1581; Prince d'Esthonie 1710, de Livonie 1721, Empereur et autocrate de toutes les Russies 2 nov. 1721.) — V. les éditions de 1830, p. (19) et 1848, p. 69.

Nicolas (Nicola) II Alexandrovitch, empereur et autocrate de toutes les Russies, Tsar à Moscou, Kiev, Vladimir, Novgorod, Astrakhan, de Pologne, de Sibérie, de la Chersonnèse Taurique, Seigneur de Pskow, g.-duc de Smolensk, de Lithuanie, Volhynie, Podolie et Finlande, pr. d'Esthonie, Livonie, Courlande etc. etc. Majesté, né à St.-Petersbourg 6 mai 1868 v. s., fils de l'empereur Alexandre III Alexandrovitch, né 26 févr./10 mars 1845, † 20 oct./1er nov. 1894; succ. à son père; chef des rég. de la garde Preobrajensky, Semionovsky, Ismailovsky, Pavlovsky et de Volhynie, du rég. des chasseurs de la garde, du rég. des gren. de la garde et du rég. de rés. de la garde, des 1er et 2e (de Finlande) et du 4e bat. des tireurs de la garde, du rég. des gardes à cheval, du 1er rég. de cuirass. de la garde, du 2e rég. d'uhl. de la garde, du rég. de hus. de la garde, du rég. de cosaques de la garde, des sotnies de cosaques de la garde du Kouban et du Térék et de la sotnie de cosaques de la garde de l'Oural, du bat. de sapeurs de la garde, de la 1re brig. d'art. de la garde, de la 1re batt. de la brig. d'art. à cheval de la garde et de la batt. d'art. à cheval des cosaques du Don, du 1er rég. de gren. de la garde Yekaterinoslaw „Empereur Alexandre III“, du 12e rég. de gren. d'Astrakhan „Empereur Alexandre III“, du 13e rég. de gren. Eriwan, du 66e rég. d'inf. de Moscou, du 80e rég. d'inf. de Kabarda, du 84e rég. d'inf. Schirwan, du 1er rég. de tirail. de la Sibérie orient. et du 44e rég. de drag. de Nijni-Novgorod, prés. hon. de l'académie d'artillerie et de l'académie des ingénieurs, des écoles militaires

Pavlov et Alexandrov, propr. du rég. autr. de lanc. „Empereur Nicolas II“ no 5, et des rég. d'inf. „Alexandre I Empereur de Russie“ no 2 et no 61, chef du rég. pruss. des gren. de la garde „Alexandre Empereur de Russie“, du rég. pruss. de huss. „Nicolas II Empereur de Russie“ (1er de Westphalie) no 8, à la suite de la marine allem., 1er propr. du 2e rég. de drag. (de la garde) hess. no 24, du 1er rég. bav. de cav. lég. „Empereur Nicolas de Russie“ et du rég. brit. de drag. „Royal Scots Greys“ no 2, grand-maître de l'O. de St-André, chev. de l'O. esp. de la Toison d'Or, de l'O. de l'éléphant, de l'O. de l'Annonciade, de l'O. des Séraphins, de la Jarretière, de l'O. de l'Aigle Noir, de l'O. de St-Hubert etc.; m. à St-Petersbourg 14 nov. 1894 v. s. à — Alexandra-Féodorovna gde-dsse (depuis 21 oct. 1894 v. s.), née psse Alix de Hesse et du Rhin, née 26 mai 1872 v. s., orthod. depuis le 21 oct. 1894 v. s., chef du rég. d'uhl. de la garde et du rég. de drag. de la garde pruss. „Impératrice Alexandra de Russie“.

- Filles: 1) Gde-dsse *Olga-Nicolaïevna*, née à Tzarskoïe Selo 3 nov. 1895 v. s.
 2) Gde-dsse *Tatiana-Nicolaïevna*, née à Péterhof 29 mai 1897 v. s.
 3) Gde-dsse *Marie-Nicolaïevna*, née à Péterhof 14 juin 1899 v. s.
 4) Gde-dsse *Anastasia-Nicolaïevna*, née à Péterhof 5 juin 1901 v. s.

Frère et sœurs, Alt. Imp.

1. Gde-dsse *Xénie-Alexandrovna*, née à St-Petersbourg 25 mars 1875 v. s., chef du 48e rég. de drag. de l'Ukraine; m. à Péterhof 26 juill. 1894 v. s. au gâ-duc Alexandre-Michaïlovitch, né 1 avril 1866 v. s. (v. ci-dessous).
2. Gâ-duc hér. *Michel-Alexandrovitch*, né à St-Petersbourg 22 nov. 1878 v. s., chef de la 5e batt. de la brig. d'art. à chev. de la garde, du 92e rég. d'inf. d'Irkoutsk, du 129e rég. d'inf. de la Bessarabie, 2e chef de la 2e brig. d'art. de la garde, à la suite du rég. de cuirass. de la garde de S. Maj. l'impératrice Marie-Féodorovna et du convoi de cosaques de S. M., chev. de l'O. de St-André, de l'O. de l'éléphant, de l'O. de l'Annonciade etc. [*St-Petersbourg.*]
3. Gde-dsse *Olga-Alexandrovna*, née à Péterhof 1er juin 1883 v. s., chef du 86e rég. de drag. d'Achtysk; m. à Gatchina 27 juill. 1901 v. s. à Pierre-Alexandrovitch duc d'Oldenbourg. [*St-Petersbourg.*]

Mère.

Impératrice douair. *Marie-Féodorovna*, Majesté, née psse (*Dagmar*) de Danemark, née 14 nov. 1847 v. s.; m. à St-Petersbourg 28 oct. 1866 v. s., chef du rég. des chevaliers-gardes, du rég. de cuir. de la garde, du 4e rég. de drag. de Pskow, du rég. de drag. Tchougouïew, du 46e rég. de drag. de Péreïaslav, de l'équipage de la flotte de la garde, D. de l'O. de St-André etc. [*St-Petersbourg.*]

Frères et sœur du père

- a) germains, du 1er mariage de l'Empereur Alexandre II Nicolaïevitch, né 17/30 avril 1818, † 1er/19 mars 1881, avec Marie-Alexandrovna née psse de Hesse et du Rhin, née 27 juillet/8 août 1824, m. 16/28 avril 1841, † 22 mai/3 juil. 1880.
1. Gâ-duc *Vladimir-Alexandrovitch*, né à St-Petersbourg 10 avril 1847 v. s., gén. d'inf., aide de camp gén., comm. gén. de la circonscription militaire de St-Petersbourg, chef du rég. des drag. de la garde, du 7e rég. de drag. de Novorossiïak, du 17e rég. d'inf. d'Arkhangel, du 47e rég. d'inf. de l'Oukraine et du 88e rég. d'inf. Samour, du 1er bat. de tir. de la Sibérie occid., ainsi que du rég. de huss. pruss. de Thuringe no 12, propr. du rég. autr. de huss. no 14, mbr. hon. de l'Académie des ingénieurs et de l'Université de Youriev (Dorpat), chev. de l'O. de St-André, de l'O. de l'éléphant, de l'O. de l'Annonciade, de l'O. des Séraphins, de l'O. de l'Aigle Noir, de l'O. de St-Hubert, de l'O. esp. de la Toison d'Or etc.; m. à St-Petersbourg 16 août 1874 v. s. à — *Marie-Pavlovna*

Russie.

(Maison Romanow-Holstein-Gottorp.)

Orthodoxes. — Pierre duc de Holstein-Gottorp, né 31 févr. 1738, † 17 juill. 1763, petit-fils du duc Frédéric IV (v. Maison de Holstein Ile ligne, Ire br.), fils du duc Charles-Frédéric de Holstein-Gottorp, né 30 avril 1700, † 18 juin 1739, et d'Anne, née 27 janv./7 févr. 1708, m. 31 mai/1er juin 1726, † 4/15 mai 1728, fille de Pierre le Grand de la Maison Romanow né 30 mai/9 juin 1672, † 28 janv./8 févr. 1725, et de sa seconde femme Catherine-Alexiéievna Skavronska, † 6/17 mai 1727, fut nommé Grand-duc de Russie et successeur au trône, sous le nom de Pierre Féodorovitch, par la sœur de sa mère, l'impératrice Élisabeth, née 18/29 déc. 1709, † 25 déc. 1761/5 janv. 1762, 18 nov. 1742 et succéda à celle-ci comme Tsar sous le nom de Pierre III, 5 janv. 1762. Tsar de la Chersonnèse Taurique 1778, Tsar à Kiew 4 janv. 1793, Grand-duc de Lithuanie, Volhynie et Podolie, Prince de Courlande 24 oct. 1795, Grand-duc de Finlande 17 sept. 1809, Tsar de Pologne 26 févr. 1833; Coll. russe du titre de Grand-Duc ou Grande-Duchesse de Russie avec la qualification d', Alt. Imp.^{te} aux fils, filles, frères et sœurs, ainsi que dans la descendance mâle à tous les petits-fils et petites-filles d'Empereurs, du titre de prince (princesse) du sang impérial avec la qualification d', Altessé^{te}, aux arrière-petits-fils et arrière-petites-filles d'Empereurs descendant de la ligne masculine ainsi qu'au fils aîné, étant premier-né, de chaque arrière-petit-fils, et du titre de prince (princesse) du sang impérial avec qualification d', Alt. Sérén.^{te} à tous les autres descendants du sang impérial dans la tige masculine, 2/14 juill. 1886. — (Souche de la maison Romanow est Michail Féodorovitch, né 12 juill. 1596, † 12 juill. 1645, fils de Féodor Nikititch et de Marfa Ivanovna Chestova de la Maison de Rurik (?); élu Tsar de Russie, à titre héréditaire, 21 févr. 1613. — La Maison fondée par le Waringue (Norman) Rurik fut souveraine de Novgorod 862—1114, de Kiew 913—1340, et obtint les dignités suivantes: Grand-duc de Vladimir 1157, de Smolensk 1170, de Moscou 1238, Grand-duc de Novgorod et Seigneur de Pakow 1478, Tsar à Moscou, Vladimir et Novgorod 16 janv. 1547, à Astrachan 1554, de Sibérie 1581; Prince d'Esthonie 1710, de Livonie 1721, Empereur et autocrate de toutes les Russies 2 nov. 1721.) — V. les éditions de 1830. p. (19) et 1848, p. 69.

Nicolas (Nicolaï) II Alexandrovitch, empereur et autocrate de toutes les Russies, Tsar à Moscou, Kiew, Vladimir, Novgorod, Astrakhan, de Pologne, de Sibérie, de la Chersonnèse Taurique, Seigneur de Pakow, grand-duc de Smolensk, de Lithuanie, Volhynie, Podolie et Finlande, pr. d'Esthonie, Livonie, Courlande etc. etc. Majesté, né à St-Petersbourg 6 mai 1868 v. s., fils de l'empereur Alexandre III Alexandrovitch, né 26 févr./10 mars 1845, † 20 oct./1er nov. 1894; succ. à son père; chef des rég. de la garde Preobrajensky, Semionovsky, Ismaïlovsky, Pavlovsky et de Volhynie, du rég. des chasseurs de la garde, du rég. des gren. de la garde et du rég. de rés. de la garde, des 1er et 2e (de Finlande) et du 4e bat. des tireurs de la garde, du rég. des gardes à cheval, du 1er rég. de cuirass. de la garde, du 2e rég. d'uhl. de la garde, du rég. de huss. de la garde, du rég. de cosaques de la garde, des sotnies de cosaques de la garde du Kouban et du Térék et de la sotnie de cosaques de la garde de l'Oural, du bat. de sapeurs de la garde, de la 1re brig. d'art. de la garde, de la 1re batt. de la brig. d'art. à cheval de la garde et de la batt. d'art. à cheval des cosaques du Don, du 1er rég. de gren. de la garde Yekaterinoslaw „Empereur Alexandre III“, du 12e rég. de gren. d'Astrakhan „Empereur Alexandre III“, du 18e rég. de gren. Eriwan, du 66e rég. d'inf. de Moscou, du 80e rég. d'inf. de Kabarda, du 84e rég. d'inf. Schirwan, du 1er rég. de tirail. de la Sibérie orient. et du 44e rég. de drag. de Nijni-Novgorod, prés. hon. de l'académie d'artillerie et de l'académie des ingénieurs, des écoles militaires

Pavlov et Alexandrov, propr. du rég. autr. de lanc. „Empereur Nicolas II“ no 5, et des rég. d'inf. „Alexandre I Empereur de Russie“ no 2 et no 61, chef du rég. pruss. des gren. de la garde „Alexandre Empereur de Russie“, du rég. pruss. de huss. „Nicolas II Empereur de Russie“ (1er de Westphalie) no 8, à la suite de la marine allem., 1er propr. du 2e rég. de drag. (de la garde) hess. no 24, du 1er rég. bav. de cav. lég. „Empereur Nicolas de Russie“ et du rég. brit. de drag. „Royal Scots Greys“ no 2, grand-maître de l'O. de St-André, chev. de l'O. esp. de la Toison d'Or, de l'O. de l'Éléphant, de l'O. de l'Annonciade, de l'O. des Séraphins, de la Jarretière, de l'O. de l'Aigle Noir, de l'O. de St-Hubert etc.; m. à St-Pétersbourg 14 nov. 1894 v. s. — Alexandra-Féodorovna gde-dsse (depuis 21 oct. 1894 v. s.), née psse Aïx de Hesse et du Rhin, née 25 mai 1872 v. s., orthod. depuis le 21 oct. 1894 v. s., chef du rég. d'nhl. de la garde et du rég. de drag. de la garde pruss. „Impératrice Alexandra de Russie“.

Filles: 1) Gde-dsse *Olga-Nicolaïevna*, née à Tzarskoïe Selo 3 nov. 1895 v. s.

2) Gde-dsse *Tatiana-Nicolaïevna*, née à Péterhof 29 mai 1897 v. s.

3) Gde-dsse *Marie-Nicolaïevna*, née à Péterhof 14 juin 1899 v. s.

4) Gde-dsse *Anastasia-Nicolaïevna*, née à Péterhof 5 juin 1901 v. s.

Frère et sœurs, Alt. Imp.

1. Gde-dsse *Xénie-Alexandrovna*, née à St-Pétersbourg 25 mars 1875 v. s., chef du 48e rég. de drag. de l'Ukraine; m. à Péterhof 25 juill. 1894 v. s. au gâ-duc Alexandre-Michaïlovitch, né 1 avril 1866 v. s. (v. ci-dessus).

2. Gâ-duc hér. *Michel-Alexandrovitch*, né à St-Pétersbourg 22 nov. 1878 v. s., chef de la 5e batt. de la brig. d'art. à chev. de la garde, du 95e rég. d'inf. d'Irkoutsk, du 129e rég. d'inf. de la Bessarabie, 2e chef de la 2e brig. d'art. de la garde, à la suite du rég. de cuirass. de la garde de S. Maj. l'impératrice Marie-Féodorovna et du convoi de cosaques de S. M., chev. de l'O. de St-André, de l'O. de l'Éléphant, de l'O. de l'Annonciade etc. [*St-Pétersbourg.*]

3. Gde-dsse *Olga-Alexandrovna*, née à Péterhof 1er juin 1882 v. s., chef du 86e rég. de drag. d'Achtyrsk; m. à Gatchina 27 juill. 1901 v. s. à Pierre-Alexandrovitch duc d'Oldenbourg. [*St-Pétersbourg.*]

Mère.

Impératrice douair. *Marie-Féodorovna*, Majesté, née psse (*Dagmar*) de Danemark, née 14 nov. 1847 v. s.; m. à St-Pétersbourg 28 oct. 1866 v. s., chef du rég. des chevaliers-gardes, du rég. de cuir. de la garde, du 4e rég. de drag. de Pskow, du rég. de drag. Tchongouïew, du 46e rég. de drag. de Péryaslav, de l'équipage de la flotte de la garde, D. de l'O. de St-André etc. [*St-Pétersbourg.*]

Frères et sœur du père

a) germains, du 1er mariage de l'Empereur Alexandre II Nicolaïevitch, né 17/29 avril 1818, † 1er/13 mars 1881, avec Marie-Alexandrovna née psse de Hesse et du Rhin, née 27 juillet/8 août 1824, m. 16/28 avril 1841, † 22 mai/3 juin 1880.

1. Gâ-duc *Vladimir-Alexandrovitch*, né à St-Pétersbourg 10 avril 1847 v. s., gén. d'inf., aide de camp gén., comm. gén. de la circonscription militaire de St-Pétersbourg, chef du rég. des drag. de la garde, du 7e rég. de drag. de Novorossiïak, du 17e rég. d'inf. d'Arkhangel, du 47e rég. d'inf. de l'Oukraine et du 88e rég. d'inf. Samour, du 1er bat. de tir. de la Sibérie occid., ainsi que du rég. de huss. pruss. de Thuringe no 12, propr. du rég. autr. de huss. no 14, mbre hon. de l'Académie des ingénieurs et de l'Université de Youriew (Dorpat), chev. de l'O. de St-André, de l'O. de l'Éléphant, de l'O. de l'Annonciade, de l'O. des Séraphins, de l'O. de l'Aigle Noir, de l'O. de St-Hubert, de l'O. esp. de la Toison d'Or etc.; m. à St-Pétersbourg 16 août 1874 v. s. à — *Marie-Pavlovna*

- dass de Mœckembourg, née 3 mai 1854 v. s. (luth.), chef du 187^e rég. d'inf. Niéjine, D. hon. de l'O. bav. de Thérèse. [*St-Pétersbourg.*]
- Enfants: 1) Gd-duc *Cyrille-Vladimirovitch*, né à Tzarskoïe-Selo 30 sept. 1876 v. s., aide de camp, chef du 52^e rég. d'inf. de Wilna, lt. de vais. de l'équipage de la garde, à la suite de la marine allem., chev. de l'O. de St-André, de l'Aigle Noir etc. [*St-Pétersbourg.*]
- 2) Gd-duc *Boris-Vladimirovitch*, né à St-Pétersbourg 12 nov. 1877 v. s., lt. au rég. de huss. de la garde, aide de camp et chef du 45^e rég. d'inf. Asow, chev. de l'O. de St-André, de l'O. des Séraphins etc. [*St-Pétersbourg.*]
- 3) Gd-duc *André-Vladimirovitch*, né à Tzarskoïe-Selo 3 mai 1879 v. s., aide de camp, chef du 180^e rég. d'inf. Cherson, sous-lt. d'art. à chev. de la garde, chev. de l'O. de St-André etc. [*St-Pétersbourg.*]
- 4) Gde-dass *Hélène-Vladimirovna*, née à Tzarskoïe-Selo 17 janv. 1883 v. s.
3. Gd-duc *Alexis-Alexandrovitch*, né à St-Pétersbourg 3 janv. 1860 v. s., amiral gen. et aide de camp gén., chef suprême de la flotte et du ressort de la marine, chef du corps des cadets de la marine et du 5^e équipage de la flotte, du rég. de la garde du corps Moscou, du 87^e rég. d'inf. Jekaterinbourg, du 77^e rég. d'inf. Tenguinak, du 17^e rég. de tir. de la Sibérie orient., du rég. pruss. de huss. „comte Gœtzen“ (3^e de Silésie) no 6, à la suite de la marine allem., propr. du rég. d'inf. autr. no 39, chev. de l'O. de St-André, de l'O. de l'éléphant, de l'O. de l'Annonciade, de l'O. des Séraphins, de l'O. de l'Aigle Noir etc. [*St-Pétersbourg.*]
3. Gde-dass *Marie-Alexandrovna*, née à Tzarskoïe-Selo 5 oct. 1863 v. s., à la suite du rég. de gren. de la garde pruss. no 1 „Empereur Alexandre“, chef du 41^e rég. de drag. Yambourg; m. à St-Pétersbourg 11 janv. 1874 v. s. à Alfred duc d'Edimbourg, puis duc de Saxe-Cobourg-et-Gotha, Alt. Roy., † 17/80 juill. 1900.
4. Gd-duc *Serge-Alexandrovitch*, né à Tzarskoïe-Selo 29 avril 1857 v. s., lt.-gén. et aide de camp gén., gouv. gén. de Moscou, chef du 2^e bat. de chass. de la garde et du 88^e rég. d'inf. Tobolsk, col.-propr. du rég. d'inf. autr. no 101 et du rég. d'inf. autr. „Alexandre I^{er}, Empereur de Russie“ no 2, chef du rég. pruss. d'uhl. „Alexandre II, Empereur de Russie“ (1^{er} de Brandebourg) no 3, à la suite du rég. d'inf. (1^{er} de Hesse, garde du corps) no 116, mbr. du Conseil de l'Empire, chev. de l'O. de St-André, de l'O. de l'Aigle Noir, de l'O. de St-Hubert, de l'O. de l'éléphant, de l'O. de l'Annonciade, de l'O. des Séraphins etc.; m. à St-Pétersbourg 3 juin 1884 v. s. à — *Élisabeth-Féodorovna* née pasc Elisabeth de Hesse et du Rhin, née 20 oct. 1864 v. s. (orthodoxe depuis le 18 avril 1891 v. s.), chef du 51^e rég. de drag. de Tchernigov. [*Moscou.*]
5. Gd-duc *Paul-Alexandrovitch*, né à Tzarskoïe-Selo 31 sept. 1860 v. s., lt.-gén. et aide de camp gén. de l'Emp., comm. le corps de la garde, chef du rég. de huss. de la garde Grodno et du 79^e rég. d'inf. Koura, du rég. pruss. des cuir. „Nicolas I^{er} Empereur de Russie“ (de Brandebourg) no 6, col.-propr. du rég. d'inf. autr. no 63, à la suite du rég. autr. de lanc. „Alexandre II Empereur de Russie“ no 11, chev. de l'O. de St-André, de l'O. de l'Aigle Noir, de l'O. de St-Hubert, de l'O. de l'éléphant, de l'O. de l'Annonciade, de l'O. des Séraphins etc.; m. à St-Pétersbourg 5 juin 1889 v. s. à Alexandra-Georgievna pasc de Grèce, née 18 août 1870, † 12 sept. 1891 v. s. [*St-Pétersbourg.*]
- Enfants: 1) Gde-dass *Marie-Pavlovna*, née à St-Pétersbourg 6 avril 1890 v. s.
- 2) Gd-duc *Dmitri-Pavlovitch*, né à Ilinskoye près de Moscou 6 sept. 1891 v. s., chef du 11^e rég. de gren. Phanagorie, „Généralissime Prince Souvorow“.

b) consanguins, du second mariage morgan. (19/31 juill. 1880), avec Catherine-Michaïlovna passe Dolgoroukov, née . . . 1846, passe Yourievskaja (titre russe, conféré 5 déc. 1880).

Prince Yourievsky et Princesses Yourievskaja, v. IIIe Partie.

Frères du grand-père

du mariage du bis-aïeul, l'empereur Nicolas Ier Pawlovitch, né 25 juin/6 juill. 1796, † 18 févr./3 mars 1855, avec Alexandra Feodorovna, auparavant Charlotte née passe de Prusse, née 1er/18 juill. 1798, m. 1er/18 juill. 1817, † 20 oct./1er nov. 1860.

1. † Ga-duc Constantin-Nicolaïévitch, né 9/31 sept. 1827, † 12/25 janv. 1892; m. à St-Petersbourg 30 août/11 sept. 1848 à — *Alexandra-Joséfovna* passe de Saxe-Altenbourg etc., née 26 juin 1830 v. s., Alt. Imp., chef du 16e rég. de drag. Gloukhov, D. hon. de l'O. bav. de Thérèse. [. . .] Enfants: 1) Ga-duc Nicolas-Constantinovitch, né à St-Petersbourg 2 févr. 1850 v. s.; chev. de l'O. de St-André, de l'Aigle Noir etc. [*Tachkent.*]
- 2) Ga-duc *Oïga-Constantinovna*, née à Pawlowsk 22 août 1851 v. s., chef du 2e équipage de la flotte; m. à St-Petersbourg 15 oct. 1867 v. s. à Georges Ier roi des Hellènes, Majesté.
- 3) Ga-duc *Véra-Constantinovna*, née à St-Petersbourg 4 févr. 1854 v. s., chef du 23e rég. d'inf. Nijni-Nowgorod, 2e chef du rég. d'uhl. wurt. „Roi Charles“ no 19; m. à Stuttgart 8 mai 1874 n. s. à Eugène duc de Wurtemberg, Alt. Roy., † 27 janv. 1877 n. s.
- 4) Ga-duc *Constantin-Constantinovitch*, né à Strelna 10 août 1858 v. s., lt.-gén., aide de camp-gén. et chef des écoles militaires, chef du 15e rég. des grenad. Tiflis, du rég. de grenad. de la garde pruss. no 5, prés. de l'académie impér. des sciences, chev. de l'O. de St-André, de l'O. de l'éléphant, de l'O. des Séraphins, de l'Aigle Noir etc.; m. à St-Petersbourg 15 avril 1884 v. s. à — *Elisabeth-Mavrikevna* née passe de Saxe-Altenbourg etc., née 18 janv. 1865 v. s. (luther.). [*St-Petersbourg.*] Enfants, Princes et princesses de Russie, Altesses: (1) Pr. *Jean-Constantinovitch*, né à Pawlowsk 23 juin 1886 v. s., att. au 1er corps de cadets de St-Petersbourg.
- (2) Pr. *Gabriel-Constantinovitch*, né à Pawlowsk 3 juill. 1887 v. s., att. au 1er corps de cadets de Moscou.
- (3) Passe *Tatiana-Constantinovna*, née à St-Petersbourg 11 janv. 1890 v. s.
- (4) Pr. *Constantin-Constantinovitch*, né à St-Petersbourg 20 déc. 1890 v. s.
- (5) Pr. *Oleg-Constantinovitch*, né à St-Petersb. 15 nov. 1892 v. s.
- (6) Pr. *Igor-Constantinovitch*, né à Strelna 29 mai 1894 v. s.
- 5) Ga-duc *Dmitri-Constantinovitch*, né à Strelna 1er juin 1860 v. s., maj.-gén. à la suite de S. Maj. et comm. du rég. de gren. de la garde à cheval, chef de l'admin. des haras imp., chef du 16e rég. des gren. Mingrèlie, chev. de l'O. de St-André, de l'O. de l'Aigle Noir etc. [*St-Petersbourg.*]
2. † Ga-duc Nicolas-Nicolaïévitch, né 27 juill./8 août 1831, † 13/25 avril 1891; m. à St-Petersbourg 25 janv./6 fevr. 1856 à Alexandra-Péetrovna d'Oldenbourg, née 21 mai/2 juin 1838, † 18/26 avril 1900.
- Fils: 1) Ga-duc *Nicolas-Nicolaïévitch*, né à St-Petersbourg 6 nov. 1856 v. s., aide de camp-gén., gén. de cav. et insp. gén. de la cav., chef du rég. de la garde de Lithuanie et du 56e rég. d'inf. de Jitomir, mbr. hon. de l'Académie Nicolaï de l'état major, col.-propr. du rég. de drag. autr. no 12, chef du rég. de huss. pruss. (de Magdebourg) no 10, chev. de l'O. de St-André, de l'O. de l'Annonciade, de l'O. de l'Aigle Noir etc. [*St-Petersbourg.*]
- 2) Ga-duc *Pierre-Nicolaïévitch*, né à St-Petersbourg 10 janv. 1864 v. s., col.

- du rég. de lanc. de la garde et aide de camp de l'Empereur, à la suite du 22^e rég. de drag. d'Astrakhan „FMG. gd-duc Nicolas-Nicolaïévitch“, chef du bat. des sapeurs-grenad., mbr. du conseil de l'admin. des haras imp., chev. de l'O. de St-André, de l'O. de l'Annonciade etc.; m. à Péterhof 14 juill. 1889 v. s. à — *Militsa-Nicolaïévna* passe de Monténégro, née 14 juill. 1866 v. s. [*St-Petersbourg.*]
 Enfants, prince et princesses de Russie, Altesses: (1) *Passe Marina Péetrovna*, née à Cannes 28 févr. 1892 v. s.
 (2) Pr. *Roman-Petrovitch*, né à Peterhof 5 oct. 1896 v. s.
 (3) *Passe Nadeshda-Péetrovna*, née à Douber 3 mars 1898 v. s.
8. Gd-duc *Michel-Nicolaïévitch*, né à St-Petersbourg 18 oct. 1833 v. s., aide de camp-gén. de l'Empereur, FM. gén., prés. du Conseil de l'Empire, v.-prés. hon. de l'académie d'artillerie, chef de la 2^e brig. d'art. de la garde, de la 2^e batt. de la brig. d'art. à chev. de la garde, du rég. des grenad. à chev. de la garde, du 19^e rég. de drag. Kinburn, du 21^e rég. de drag. de la Russie-Blanche, du 37^e rég. de drag. de „l'Ordre Militaire“, du 38^e rég. de drag. Wladimir, du 6^e rég. de grenad. Tauride, du 64^e rég. d'inf. Kasan, du 149^e rég. d'inf. de la mer Noire du 1^{er} bat. des tirailleurs du Caucase, de la brig. d'art. des grenad. du Caucase et de la 10^e brig. d'art., de la 2^e école militaire Constantin; prés. du comité Alexandre pour les blessés; propr. du rég. d'inf. autr. no 26 et chef du rég. de hus. pruss. „de Schill“ (1^{er} de Silésie) no 4, à la suite du 1^{er} rég. d'art. de camp. de la garde pruss., chev. de l'O. de St-André, de l'O. de l'Éléphant, de l'O. de l'Annonciade de l'O. des Séraphins, de l'O. de l'Aigle Noir, de l'O. de St-Hubert etc.; m. à Péterhof 16 août 1857 v. s. à Olga-Féodorovna née *Passe Cécile*, Bade, née 8 sept. 1839 v. s., † 21 mars 1891 v. s. [*St-Petersbourg.*]
 Enfants: 1) Gd-duc *Nicolas-Michaïlovitch*, né à Tsarskoïe-Selo 14 avril 1859 v. s., lt.-gén., comm. de la div. des grenad. du Caucase, chef du 82^e rég. d'inf. de Daguestan, prés. des sociétés impér. de Géographie et de Pomologie, chev. de l'O. de St-André, de l'O. de l'Éléphant. [*Tiflis.*]
- 2) Gd-dsse *Anastasie-Michaïlovna*, née à Peterhof 16 juill. 1860 v. s., chef du rég. Hobersk des cosaques du Kouban; m. à St-Petersbourg 12/24 janv. 1879 au gd-duc hér., puis gd-duc Frédéric-François III de Mecklembourg (-Schwérin), Alt. Roy., † 10 avril 1897 n. s.
- 8) Gd-duc *Michel-Michaïlovitch*, né à Péterhof 4 oct. 1861 v. s., capit. en sec. du 1^{er} bat. de tirailleurs du Caucase, chev. de l'O. de St-André, de l'O. de l'Aigle Noir etc.; m. morg. à S.-Remo 26 févr. 1891 n. s. à — *Sophie* ctesse de Merenberg, née 1^{er} juin 1868 n. s. (par coll. du gd-duc de Luxembourg en date du), Ctesse *Torby*. [*Caucase.*]
 Enfants: Comte et comtesses *Torby*; 2 filles (Anastasie, née 1892; Nadeshda, née 1896) et 1 fils (Michel, né 1898).
- 4) Gd-duc *Georges-Michaïlovitch*, né à Tiflis 11 août 1863 v. s., aide de camp de l'Emp. et col. au rég. de lanc. de la garde, chef du 81^e rég. d'inf. Apcheron, du 1^{er} bat. des chass. indig. du Caucase et de la 3^e batt. de la brig. d'art. à chev., chev. de l'O. de St-André, de l'O. de l'Aigle Noir, de l'O. de l'Éléphant etc.; m. à Corfou 20 avril/18 mai 1900 à — *Marie* Georgievna passe de Grèce, née 28 févr. 1876 v. s. [*St-Petersbourg.*]
 Fill.: *Passe Nina-Georgievna*, Alt., née à St-Petersbourg 7 juill. 1901 v. s.
- 5) Gd-duc *Alexandre-Michaïlovitch*, né à Tiflis 1^{er} avril 1866 v. s., aide de camp de l'Emp. et capit. de vais. dans la marine imp., comm. du cuirassé d'escadre „Rostislav“, chef du 78^e rég. d'inf. de Crimée, prés. du conseil de la marine marchande au min. des fin., chev. de l'O. de St-André, de l'O. de l'Éléphant etc.; m. à Péterhof 26 juill.

1894 v. s. à — *Xénie-Alexandrovna* g^{de}-d^{esse} de Russie, née 25 mars 1875 v. s., Alt. Imp. (v. ci-dessus). [*St-Pétersbourg.*]

Enfants, princes et princesse de Russie, Alt.: (1) *Pase Irène-Alexandrovna*, née à Alexandriya 3 juill. 1895 v. s.

(2) *Pr. André-Alexandrovitch*, né à St-Pétersbourg 13 janv. 1897 v. s.

(3) *Pr. Féodor-Alexandrovitch*, né à St-Pétersbourg 11 déc. 1898 v. s.

(4) *Pr. Nikita-Alexandrovitch*, né à St-Pétersbourg 4 janv. 1900 v. s.

(5) *Pr. Dmitri-Alexandrovitch*, né à Gatchina 2 août 1901 v. s.

6) *G^d-duc Serge-Michailovitch*, né à Borjom 25 sept. 1869 v. s., aide de camp de S. M. l'Emp. et chef du 153^e rég. d'inf. de Bakou, col. comm. la 2^e batt. d'art. à chev. de la garde de S. A. I. le FZMG., chev. de l'O. de St-André etc. [*St-Pétersbourg.*]

S A X E.

La famille se dit originaire de la contrée de Saxe mérid. (Wipper, Hars inférieur). La maison, connue plus tard sous le nom de Wettin, paraît authentiquement dès 919 en la personne de Thladmar; cte Dedo, † 957; son fils Thierry de la tribu de Busici († 13 juill. 982). Dedo, † 1009, fils de Thierry, comte (par l'emp. Othon III) dans le Hasegau septentr. Son fils Thierry héritier d'Ellenbourg après la mort de son oncle; acquisition de la Basse-Lusace. Acquisition du manoir seigneurial de Wettin (XI s.); revendu à l'archevêque de Magdebourg 1288. Henri d'Ellenbourg, fils de Dedo II, investi du margraviat de Misnie 1088. Conrad dit le Pieux („le Grand“) de Wettin et Brena († sur le Petersberg 5 févr. 1167), margrave de Misnie après la mort d'Henri II d'Ellenbourg 1128; margrave de Lusace 1186. Margrave Henri l'Illustre gratifié par l'emp. Frédéric II du Meissner-ou Voigtland 30 juill. 1148; investiture éventuelle du landgraviat de Thuringe et du palatinat de Saxe, dont Henri se rend possesseur après la mort d'Henri Raspon (18 févr. 1247) par la guerre de 1256—1262. Acquisition de Cobourg 1253 (1244), de Sangerhausen (acquisition temporaire) 1269, des bailliages et villes de Heldrungen, Hildbourghausen, Eisfeld etc. 1274, du château et de la ville de Saalfeld 1289 (traité de partage de Chemnitz 13 nov. 1289). Frédéric le Belliqueux reçoit le duché de Saxe-Wittenberg avec la dignité électoral (solennellement investi de l'électorat, du grand-marchalat, du palatinat d'Allst^{dt}, du comté de Brena et du bourgraviat de Magdebourg à Bude 1 août 1256). Achat de la seigneurie de Sagan 1273 (—1249), des seigneuries de Sorau, Beeskow, Storkow 1277 (—1212). Partage des possessions entre les fils de l'électeur Frédéric II, dit le Bon, Ernest et Albert à Leipzig 26 août 1285. Acquisition de la survivance aux biens de la maison de Juliers (pour la ligne Albertine 1288, pour les deux lignes 1286, confirmé 1295). La maison chercha à faire valoir ses droits en 1299, mais n'obtint que les titres respectifs (1266). Tous les membres de la famille portent outre le titre de prince ou princesse celui de duc ou duchesse de Saxe — V. l'éd. de 1831, p. (1), et 1248, p. 1.

I. Ligne Ernestine.

Luthériens et cathol. — Auteur: l'électeur Ernest, duc de Saxe, landgrave de Thuringe, seigneur de Cobourg etc., né 25 mars 1441, † 26 août 1486. Cobourg élu en vertu du traité de Torgau à Jean-Ernest, fils cadet de Jean le Constant et petit-fils d'Ernest 17 nov. 1541 (—1558). Perte de la dignité électoral en vertu de la capitulation de Wittenberg du 19 mai 1547. La capitulation assigne aux enfants de l'électeur (fait prisonnier) les bailliages, villes ou châteaux de Gerstungen, Eisenach, la Wartbourg, Kreuzbourg, Tennenberg, Waltershausen, Leuchtenberg, Roda, Orlamünde, Gotha, Iéna, Capellendorf, Kossia, Weimar, le Wachsenbourg, Dornbourg, Cambourg, Buttst^{dt}, Buttelst^{dt}, Arnshaugk, Weida, Ziegenrück,

la seigneurie de Saalfeld et un certain nombre de couvents. En vertu du pacte de restitution du 1559 Jean-Frédéric, dit le Débonnaire, recouvre les dignités et biens restés à sa maison en 1547. Cobourg rééchu à la maison 1553 à la mort de Jean-Ernest (v. ci-dessus). Convention de Naumbourg, en vertu de laquelle la ligne Ernestine obtient Altenbourg, Luckau, Schmöllin, Sachsenbourg, Herbsleben (sans Tennstädt), Eisenberg, Schwarzwald, Pörsneck, Auma, Triptis et Neustadt 24 févr. 1564. Convention de Weimar 21 févr. 1566: Des fils de Jean-Frédéric Ier Jean-Frédéric II, né 1529, † 1595, reçoit le district de Weimar; Jean-Guillaume né 1580, † 1578, le district de Cobourg. Après les querelles dites de Grumbach, nouveau partage à Erfort 6 nov. 1572 entre Jean-Guillaume qui reçut Weimar et les fils de Jean-Frédéric II qui reçurent Cobourg-Gotha. Cobourg-Gotha partagé en Saxe-Cobourg et Saxe-Eisenach 4 déc. 1596; de nouveau réuni après la mort de Jean-Casimir (16 juill. 1633); échu aux descendants de Jean-Guillaume (v. ci-dessus) après la mort de Jean-Ernest III (23 oct. 1689). En 1688 la ligne avait hérité du comté de Henneberg, administré en commun par Dresde et Weimar jusqu'au partage définitif 9 août 1690. Auteur de la ligne Ernestine existant aujourd'hui: Jean-Guillaume de Saxe-Weimar (v. ci-dessus). De ses deux fils Frédéric-Guillaume, né 1549, † 1609, régna à Altenbourg (branche éteinte à la mort de Frédéric-Guillaume III 1672), Jean, né 1570, † 1605, à Weimar. En vertu du pacte de succession d'Erfort 13 févr. 1640 (complété pour Weimar par le traité principal de Gotha 17 sept. 1641), la branche d'Altenbourg reçoit Cobourg, la branche de Weimar Eisenach. Deux fils de Jean sont auteurs des branches suivantes.

1. Branche de Weimar.

Saxe-Weimar-Eisenach.

Auteur: Guillaume duc de Saxe-Weimar, né 11 avril 1598, † 17 mai 1663; acquisition par héritage d'Eisenach à la mort du frère cadet, Albert 1644 (convention 30 mars 1645); Comte princier de Henneberg (v. ci-dessus) 9 août 1660; ses fils héritiers de la quatrième partie du duché d'Altenbourg 16 mai 1672 (échu à la branche de Markuhl), de Iéna 1690, de Markuhl-Eisenach (échu définitivement à Weimar) 1741. Établissement du droit de primogéniture 1725; Grand-duc de Saxe-Weimar-Eisenach et Seigneur de Neustadt, Tautembourg et Blankenhain 3 avril 1815. — Les cadets portent le titre de princes et princesses de Saxe-Weimar-Eisenach, ducs et duchesses de Saxe avec la qualification d'Alt.

Guillaume (Wilhelm) - Ernest - Charles - Alexandre - Frédéric - Henri - Bernard - Albert-Georges-Herrmann *grand-duc de Saxe-Weimar-Eisenach*, landgrave en Thuringe, margrave de Misnie, comte princier de Henneberg, seigneur de Blankenhayn, Neustadt et Tautembourg etc. etc., Alt. Roy., né à Weimar 10 juin 1876, fils du gd-duc hér. Charles-Auguste, né 31 juill. 1844, † 20 nov. 1894, succ. à son gd-père le gd-duc Charles-Alexandre, né à Weimar 24 juin 1818, † à Weimar 5 janv. 1901; chef du 5e rég. d'inf. de Thuringe no 94 (Gd-duc de Saxe), col. pruss. à la suite du 1er rég. de la garde à pied, du rég. de carabiniers sax. et du rég. de drag. russe Ingermanland no 30, chev. de l'O. de l'Aigle Noir, de l'O. de St-Hubert, de l'O. des Séraphins etc.

Mère.

Gde-duchesse hér. douair. *Pauline* née pisse de Saxe-Weimar-Eisenach, née 25 juill. 1852; m. à Friedrichshafen 26 août 1873, Alt. Roy. (v. ci-dessous).
[Weimar.]

Sœurs du père

du mariage du gd-père le gd-duc Charles-Alexandre (v. ci-dessus) et de Sophie pisse des Pays Bas, née 8 avril 1824, m. 8 oct. 1843, † 23 mars 1897.

1. Pisse *Marie-Alexandrine - Anne - Sophie - Augustine - Hélène*, née à Weimar 20 janv. 1849; m. à Weimar 6 févr. 1876 à Henri VII pr. Reuss br. cadette, Alt. Séréan.

1. *Passe Elisabeth-Sibylle-Marie-Dorothée-Louise-Anne-Amélie*, née à Weimar 28 févr. 1864; m. à Weimar 6 nov. 1886 à Jean Albert duc de Mecklembourg.

Frère du bisaïeul

du mariage du trisaïeul le gd-duc Charles-Auguste, né 8 sept. 1757, † 14 juin 1828, avec Louise née *passe de Hesse-Darmstadt*, née 30 janv. 1757, m. 3 oct. 1775, † 14 févr. 1830.

† Duc Bernard, né 30 mai 1792, † 31 juill. 1863; m. 30 mai 1816 à Ida *passe de Saxe-Cobourg-Meiningen*, née 25 juin 1794, † 4 avril 1862.

Fils : 1) Pr. Guillaume-Auguste-Édouard (*Eduard*), né à Bushy-Park près Londres 11 oct. 1833, Dr. en droit, FM. brit. en retr. et col. du 1er rég. des Life Guards; m. morgan. à Londres 27 nov. 1851 à — lady Augusta Gordon-Lennox des dukes of Richmond, née 14 janv. 1837, *cease de Dornburg* (coll. de Saxe-Weimar du 26 nov. 1851), en Angleterre (en vertu d'un décret royal en date du . . .) *princess Edward of Saxe-Weimar*. [Londres.]

2) † Pr. Herrmann-Bernard-Georges, né au chât. d'Altenstein en Meiningen 4 août 1836, † à Berchtesgaden 31 août 1901, gén. de cav. wurt. et 2e chef du 2e rég. de drag. wurt. „*Roi*“ no 26, gén. de cav. sax. à la suite de l'armée, bourgeois hon. de Bade-Bade, chev. de l'O. de l'Aigle Noir, de l'O. de St-Hubert, de l'O. de St-André etc.; m. à Friedrichshafen 17 juin 1851 à Augusta *passe de Wurtemberg*, née 4 oct. 1826, † 3 déc. 1898.

Enf nt-: (1) *Passe Pauline-Ida-Marie-Olga Henriette-Catherine*, née à Stuttgart 25 juill. 1852; m. à Friedrichshafen 26 août 1878 à Charles-Auguste gd-duc hér. de Saxe, Alt. Roy., † 20 nov. 1894 (v. ci-dessus).

(2) Pr. Guillaume (*Wilhelm*)-Charles-Bernard-Herrmann, né à Stuttgart 31 déc. 1858, maj. de cav. pruss. à la suite de l'armée; m. à Wächtersbach 11 avril 1885 à — Gerta *passe d'Ysembourg-Büdingen-Wächtersbach*, née 18 janv. 1848. [Heidelberg.]

Enfants : a. Pr. Herrmann-Charles-Bernard-Ferdinand-Frédéric-Guillaume-Auguste-Paul-Philippe, né à Düsseldorf 14 févr. 1886.

b. Pr. Albert-Guillaume-Charles-Herrmann-Bernard-Auguste-Frédéric, né à Düsseldorf 31 déc. 1886.

c. *Passe Sophie(Sofia)-Augustine-Ida-Caroline-Pauline-Agnès-Élisabeth-Ernestine*, née à Düsseldorf 25 juill. 1888.

(3) Bernard-Guillaume-Georges-Herrmann, né à Stuttgart 10 oct. 1855, maj. de cav. pruss. en retr. (renonce à son nom, rang et titre de prince de la maison gd-ducale et reçoit 24 mai 1901, pour lui et sa descendance légitime, le nom et rang de *Comte de Crayenberg* (v. le Taschenbuch der Gräflichen Häuser).

(4) Pr. Ernest-Charles-Guillaume, né à Stuttgart 9 août 1859, Dr. en droit, maj. wurtemb. ch. du comm. du rég. de drag. (1er wurtemb.) no 25 „*Reine Olga*“. [Ludwigsbourg.]

(5) *Passe Olga-Marie-Ida-Sophie-Pauline-Augustine*, née à Stuttgart 8 sept. 1869. [. . .]

2. Branche de Gotha.

Auteur : Ernest Ier le Pieux, duc de Saxe-Gotha, né 25 déc. 1601, † 26 mars 1675; Comte princier de Henneberg 9 août 1660; seigneur de Kranichfeld 1668; acquisition de trois quarts de la succession d'Altenbourg (Altenbourg, Cobourg, les terres de Henneberg) 16 mai 1673. Séparation en 7 rameaux (1680 et 1681), dont 4 s'éteignent (Cobourg 1699; Eisenberg 1707; Römheld 1710; Gotha-Altenbourg [acquisition de Tonna 1677, primogéniture 1685] 11 févr. 1825). — En vertu d'une convention de famille des lignes Ernestines du 3 avr. 1844 les ducs régnants des Saxes, leurs descendants directs en 1re génération et les héritiers présumptifs des trônes jouissent de la qualification d'Altesse au lieu de l'ancienne qualification d'Altesse Sérén. Ducale.

la seigneurie de Saalfeld et un certain nombre de convents. En vertu du pacte de restitution du 1569 Jean-Frédéric, dit le Débonnaire, reconvoit les dignités et biens restés à sa maison en 1547. Cobourg rééchu à la maison 1553 à la mort de Jean-Ernest (v. ci-dessus). Convention de Naumbourg, en vertu de laquelle la ligne Ernestine obtient Altenbourg, Luckau, Schmölln, Sachsenbourg, Herbsleben (sans Tennstedt), Eisenberg, Schwarzwald, Pösaenck, Auma, Triptis et Neustadt 24 févr. 1554. Convention de Weimar 21 févr. 1566: Des fils de Jean-Frédéric Ier Jean-Frédéric II, né 1579, † 1598, reçoit le district de Weimar; Jean-Guillaume né 1580, † 1578, le district de Cobourg. Après les querelles dites de Grumbach, nouveau partage à Erford 6 nov. 1572 entre Jean-Guillaume qui reçut Weimar et les fils de Jean-Frédéric II qui reçurent Cobourg-Gotha. Cobourg-Gotha partagé en Saxe-Cobourg et Saxe-Eisenach 4 déc. 1598; de nouveau réuni après la mort de Jean-Casimir (16 juill. 1633); échu aux descendants de Jean-Guillaume (v. ci-dessus) après la mort de Jean-Ernest III (28 oct. 1638). En 1588 la ligne avait hérité du comté de Henneberg, administré en commun par Dresse et Weimar jusqu'au partage définitif 9 août 1660. Auteur de la ligne Ernestine existant aujourd'hui: Jean-Guillaume de Saxe-Weimar (v. ci-dessus). De ses deux fils Frédéric-Guillaume, né 1593, † 1603, régnait à Altenbourg (branche éteinte à la mort de Frédéric-Guillaume III 1672), Jean, né 1570, † 1605, à Weimar. En vertu du pacte de succession d'Erford 13 févr. 1640 (complété pour Weimar par le traité principal de Gotha 12 sept. 1641), la branche d'Altenbourg reçoit Cobourg, la branche de Weimar Eisenach. Deux fils de Jean sont auteurs des branches suivantes.

1. Branche de Weimar.

Saxe-Weimar-Eisenach.

Auteur: Guillaume duc de Saxe-Weimar, né 11 avril 1598, † 17 mai 1639; acquisition par héritage d'Eisenach à la mort du frère cadet, Albert 1644 (convention 20 mars 1645); Comte princier de Henneberg (v. ci-dessus) 9 août 1660; ses fils héritiers de la quatrième partie du duché d'Altenbourg 16 mai 1673 (échu à la branche de Markuhl), de 16na 1690, de Marksuhl-Eisenach (échu définitivement à Weimar) 1741. Etablissement du droit de primogéniture 1726; Grand-duc de Saxe-Weimar-Eisenach et Seigneur de Neustadt, Tautembourg et Blankenhain 3 avril 1815. — Les cadets portent le titre de princes et princesses de Saxe-Weimar-Eisenach, ducs et duchesses de Saxe avec la qualification d'Alt.

Guillaume (Wilhelm) - Ernest - Charles - Alexandre - Frédéric - Henri - Bernard - Albert-Georges-Herrmann *grand-duc de Saxe-Weimar-Eisenach*, landgrave en Thuringe, margrave de Misnie, comte princier de Henneberg, seigneur de Blankenhain, Neustadt et Tautembourg etc. etc., Alt. Roy., né à Weimar 10 juin 1876, fils du gd-duc hér. Charles-Auguste, né 31 juill. 1844, † 20 nov. 1894, succ. à son gd-père le gd-duc Charles-Alexandre, né à Weimar 24 juin 1818, † à Weimar 5 janv. 1901; chef du 5e rég. d'inf. de Thuringe no 24 (Gd-duc de Saxe), col. pruss. à la suite du 1er rég. de la garde à pied, du rég. de carabiniers sax. et du rég. de drag. russe Ingermanland no 30, chev. de l'O. de l'Aigle Noir, de l'O. de St-Hubert, de l'O. des Séraphins etc.

Mère.

Gde-duchesse hér. douair. *Pauline* née pisse de Saxe-Weimar-Eisenach, née 25 juill. 1852; m. à Friedrichshafen 26 août 1873, Alt. Roy. (v. ci-dessous). [Weimar.]

Sœurs du père

du mariage du gd-père le gd-duc Charles-Alexandre (v. ci-dessus) et de Sophie pisse des Pays Bas, née 8 avril 1824, m. 8 oct. 1842, † 23 mars 1897.

1. Pisse *Marie-Alexandrine* - Anne - Sophie - Augustine - Hélène, née à Weimar 6 févr. 1876 à Henri VII pr. Reuss br.

2. P^{se} *Élisabeth-Sibylle-Marie-Dorothée-Louise-Anne-Amélie*, née à Weimar 28 févr. 1854; m. à Weimar 6 nov. 1886 à Jean Albert duc de Mecklembourg.

Frère du bisafeu

du mariage du trisafeul le gd-duc Charles-Auguste, né 8 sept. 1757, † 14 juin 1828, avec Louise née p^{se} de Hesse-Darmstadt, née 20 janv. 1757, m. 8 oct. 1775, † 14 févr. 1830.

† Duc Bernard, né 30 mai 1792, † 31 juill. 1862; m. 30 mai 1816 à Ida p^{se} de Saxe-Cobourg-Meiningen, née 25 juin 1794, † 4 avril 1852.

Fils: 1) Pr. Guillaume-Auguste-Édouard (*Eduard*), né à Bushy-Park près Londres 11 oct. 1833, Dr. en droit, F.M. brit. en retr. et col. du 1er rég. des Life Guards; m. morgan. à Londres 27 nov. 1861 à — lady Augusta Gordon-Lennox des dukes of Richmond, née 14 janv. 1827, c^{esse} de *Dornburg* (coll. de Saxe-Weimar du 26 nov. 1851), en Angleterre (en vertu d'un décret royal en date du . . .) *princess Edward of Saxe-Weimar*. [Londres.]

2) † Pr. Herrmann-Bernard-Georges, né au château d'Altenstein en Meiningen 4 août 1835, † à Berchtesgaden 31 août 1901, gén. de cav. wurtemb. et 2e chef du 2e rég. de drag. wurtemb. „Roi“ no 26, gén. de cav. sax. à la suite de l'armée, bourgeois hon. de Bade-Bade, chev. de l'O. de l'Aigle Noir, de l'O. de St.-Hubert, de l'O. de St.-André etc.; m. à Friedrichshafen 17 juin 1851 à Augusta p^{se} de Wurtemberg, née 4 oct. 1826, † 3 déc. 1898.

Enf. nés: (1) P^{se} Pauline-Ida-Marie-Olga Henriette-Catherine, née à Stuttgart 25 juill. 1862; m. à Friedrichshafen 26 août 1873 à Charles-Auguste gd-duc hér. de Saxe, Alt. Roy., † 20 nov. 1894 (v. ci-dessus).

(2) Pr. Guillaume (*Wilhelm*)-Charles-Bernard-Herrmann, né à Stuttgart 31 déc. 1868, maj. de cav. pruss. à la suite de l'armée; m. à Wächtersbach 11 avril 1886 à — Gerta p^{se} d'Ysembourg-Büdingen-Wächtersbach, née 18 janv. 1868. [Heidelberg.]

Enfants: a. Pr. Herrmann-Charles-Bernard-Ferdinand-Frédéric-Guillaume-Auguste-Paul-Philippe, né à Düsseldorf 14 févr. 1886.

b. Pr. Albert-Guillaume-Charles-Herrmann-Bernard-Auguste-Frédéric, né à Düsseldorf 31 déc. 1886.

c. P^{se} Sophie (*Sofia*)-Augustine-Ida-Caroline-Pauline-Agnès-Élisabeth-Ernestine, née à Düsseldorf 25 juill. 1888.

(3) Bernard-Guillaume-Georges-Herrmann, né à Stuttgart 10 oct. 1855, maj. de cav. pruss. en retr. (renonce à son nom, rang et titre de prince de la maison gd-ducale et reçoit 24 mai 1901, pour lui et sa descendance légitime, le nom et rang de Comte de Crayenberg (v. le Taschenbuch der Gräflichen Häuser)).

(4) Pr. Ernest-Charles-Guillaume, né à Stuttgart 9 août 1859, Dr. en droit, maj. wurtemb. ch. du comm. du rég. de drag. (1er wurtemb.) no 25 „Reine Olga“. [Ludwigsbourg.]

(5) P^{se} Olga-Marie-Ida-Sophie-Pauline-Augustine, née à Stuttgart 8 sept. 1869. [. . .]

2. Branche de Gotha.

Auteur: Ernest Ier le Pieux, duc de Saxe-Gotha, né 26 déc. 1601, † 26 mars 1675; Comte princier de Henneberg 9 août 1660; seigneur de Kraichfeld 1663; acquisition de trois quarts de la succession d'Altenbourg (Altenbourg, Cobourg, les terres de Henneberg) 16 mai 1673. Séparation en 7 rameaux (1680 et 1681), dont 4 s'éteignent (Cobourg 1699; Eisenberg 1707; Römheld 1710; Gotha-Altenbourg [acquisition de Tonna 1677, primogéniture 1685] 11 févr. 1826). — En vertu d'une convention de famille des lignes Ernestines du 3 avr. 1844 les ducs régnants des Saxes, leurs descendants directs en 1re génération et les héritiers présumptifs des trônes jouissent de la qualification d'Altesse au lieu de l'ancienne qualification d'Altesse Sérén. Ducale.

1er Rameau :

Saxe-Meiningen-et-Hildbourghausen.

Auteur : Bernard duc de Saxe-Meiningen, né 10 sept. 1649, † 27 avril 1706 ; acquisition par héritage d'une partie de Cobourg à la mort du frère Albert et prise du nom de Cobourg-Meiningen 1699 ; primog. 1701 ; acquisition du duché de Hildbourghausen (v. ci-dessus et 2e Rameau), du comté de Cambourg (v. ci-dessus ; ce comté avait passé à Gotha à la mort du frère cadet, Chrétien, régnant à Eisenberg, 1707) et de la principauté de Saalfeld (v. ci-dessus et 2e Rameau) et prise du titre de duc de Saxe-Meiningen-et-Hildbourghausen, en vertu du traité conclu après l'extinction (11 févr. 1895) du rameau (ainé) de Gotha avec les deux rameaux mentionnés ci-dessous, Hildbourghausen 13 nov. 1826 ; loi de succession du 4 mars 1896. — Les cadets portent le titre de princes ou princesses de Saxe-Meiningen, ducs et duchesses de Saxe ; pour la qualification (Altesse et Altesse Sérén.) v. ci-dessus.

Georges (Georg) II duc de Saxe-Meiningen-et-Hildbourghausen, de Juliers, Clèves et Berg, ainsi que d'Engern et de Westphalie, prince souverain de Saalfeld, landgrave en Thuringe, margrave de Misnie, comte princier de Henneberg, comte de Cambourg, de la Marche et de Ravensberg, seigneur de Kranichfeld, Ravenstein etc., Alt., né à Meiningen 2 avril 1826, fils du duc Bernard, né 17 déc. 1800, † 3 déc. 1882, et de Marie née p^{se} de Hesse-Cassel, née 6 sept. 1804, m. 28 mars 1825, † 1 janv. 1888, succ. à son père qui abdiqua 20 sept. 1866 ; gén. d'inf. pruss., chef du 2^e rég. d'inf. de Thuringe no 32 et du 6^e rég. d'inf. de Thuringe no 95, gén. sax. à la suite de l'armée, chev. de l'O. de l'Aigle Noir, de l'O. de St-Hubert, de l'O. de St-André, de l'O. de l'Annonciade etc. ; m. : 1^o à Charlotte p^{se} de Prusse 18 mai 1850 à Charlotte p^{se} de Prusse, née 21 juin 1831, † 30 mars 1855 ; 2^o à Langenbourg 23 oct. 1858 à Féodore p^{se} de Hohenlohe-Langenbourg, née 7 juill. 1839, † 10 févr. 1872 ; 3^o morgan. à Liebenstein 18 mars 1873 à — Hélène Franz, née à Naumbourg 30 mai 1839 baronne de Heldbourg (titre du duché de Saxe-Meiningen, conféré 18 mars 1873).

Enfants, Alt. : a) du 1er lit : 1) Pr. hér. Bernard (Bernhard) - Frédéric-Guillaume-Albert-Georges, né à Meiningen 1er avril 1861, Dr. en phil. hon. de l'Univ. de Breslau, gén. d'inf. comm. le VI^e corps d'armée, à la suite du 6^e rég. d'inf. de Thuringe no 95, du rég. de gren. de la garde no 2 „Empereur François“ et du 1^{er} rég. de grenad. sax. no 100, chev. de l'O. de l'Aigle Noir etc. ; m. à Berlin 18 févr. 1878 à — Charlotte p^{se} de Prusse, Alt. Roy., née 24 juill. 1860, chef du rég. de grenad. no 11 (2^e de Silés.) „Roi Frédéric III“. [Breslau.]
Fille : P^{se} Féodora-Victoire-Augustine-Marianne-Marie, Alt. Sérén., née à Potsdam 12 mai 1879 ; m. à Breslau 24 sept. 1898 à Henri XXX pr. Reuss, br. cad.

2) P^{se} Marie-Élisabeth, née à Meiningen 23 sept. 1853.
b) du 2^e lit : 3) Pr. Ernest-Bernard-Victor-Georges, né à Meiningen 27 sept. 1869, capit. pruss. à la suite de l'armée et du 6^e rég. d'inf. de Thuringe no 95, chev. de l'O. de St-Hubert etc. ; m. morgan. à Munich 20 sept. 1892 à — Catherine née Jensen, née à Kiel 25 janv. 1874, baronne de Saalfeld (titre du duché de Saxe-Meiningen-et-Hildbourghausen, conféré 30 sept. 1892). [Francfort-s. l'e-M.]

Enfants : Barons et baronne de Saalfeld (v. le Taschenbuch der Freiherrlichen Häuser).

4) Pr. Frédéric (Friedrich) - Jean-Bernard-Hermann-Henri-Maurice, né à Meiningen 12 oct. 1861, maj. pruss. comm. de section au rég. d'art. de camp. no 59, à la suite du 6^e rég. d'inf. de Thuringe no 95 ; m. à Neudorf 26 avril 1889 à — Adélaïde comtesse de Lippe-Biesterfeld, née 23 juin 1870. [Cologne.]

Enfants: (1) *Passe Carola-Féodore-Charlotte-Marie-Adélaïde-Augustine-Mathilde*, née à Hanovre 29 mai 1890.

(2) *Passe Adélaïde-Erna-Caroline-Marie-Elise*, née à Cassel 16 août 1891.

(3) *Pr. Georges (Georg)*, né à Cassel 11 oct. 1892.

(4) *Pr. Ernest-Léopold-Frédéric-Guillaume-Othon*, né à Hanovre 23 sept. 1895.

(5) *Passe Louise-Marie-Elisabeth-Mathilde-Hélène-Catherine*, née à Cologne 18 mars 1899.

(6) *Pr. Bernard-Frédéric-Jules-Henri*, né à Cologne 30 juin 1901.
Sœur.

Passe Augustine-Louise-Adélaïde-Caroline-Ida, née à Meiningen 6 août 1848, D. hon. de l'O. bav. de Thérèse; m. à Meiningen 15 oct. 1862 à Maurice pr. de Saxe-Altenbourg etc.

2e Rameau:

Saxe-Altenbourg

(ci-devant Hildbourghausen).

Auteur: Ernest duc de Saxe-Hildbourghausen, né 19 juill. 1655, † 17 oct. 1715, établit le droit de primogéniture; acquisition du duché de Saxe-Altenbourg (v. ci-dessus) et cession du duché de Hildbourghausen au 1er Rameau v. 1er Rameau) 19 nov. 1826. — Les cadets portent le titre de princes et princesses de Saxe-Altenbourg, ducs et duchesses de Saxe; pour la qualification (Alt. et Alt. Sérén.) v. ci-dessus, branche de Gotha.

Ernest-Frédéric-Paul-Georges-Nicolas duc de Saxe-Altenbourg etc., Alt., né à Hildbourghausen 16 sept. 1836, fils du duc Georges, né 24 juill. 1796, † 3 août 1858, et de Marie *passe* de Mecklembourg-Schwérin, née 31 mars 1803, m. 7 oct. 1825, † 26 oct. 1862; succ. à son père; gén. d'inf. pruss. à la suite du 1er rég. de la garde à pied et du rég. de huss. de Thuringe no 12 ainsi que gén. d'inf. saxon, chef du 8e rég. d'inf. de Thuringe no 153, du 2e bat. de chass. de Silésie no 6, du 1er bat. des chass. saxons no 12, et chef du 50e rég. d'inf. russe de Biélostok, chev. de l'O. de l'Aigle Noir, de l'O. de St-Hubert, de l'O. de St-André, de l'O. de l'Éléphant, de l'O. des Séraphins etc.; m. à Dessau 28 avril 1858 à Agnès *passe* d'Anhalt, née 24 juin 1824, † 23 oct. 1897.

Frère.

Pr. Maurice (Moritz)-François-Frédéric-Constantin-Alexandre-Henri-Auguste-Charles-Albert, né à Eisenberg 24 oct. 1829, Dr. hon.; gén. de cav. pruss., à la suite du rég. des Leibgarde-huss. et du 8e rég. d'inf. de Thuringe no 153, gén. de cav. sax. à la suite de l'armée, chev. de l'O. de St-André etc.; m. à Meiningen 15 oct. 1862 à — *Augustine passe* de Saxe-Meiningen etc., née 6 août 1843, D. hon. de l'O. bav. de Thérèse. [Altenbourg.]

Enfants: 1) *Passe Marie-Anne*, née à Altenbourg 14 mars 1864; m. à Altenbourg 16 avril 1882 à Georges pr. hér., plus tard prince de Schaumbourg-Lippe, Alt. Sérén.

2) *Passe Elisabeth-Augustine-Marie-Agnès*, née à Meiningen 25 janv. 1865; m. avec le nom d'Elisabeth Mavrikiévna à St-Pétersbourg 27 avril 1884 à Constantin-Constantinovitch gd-duc de Russie, Alt. Imp.

3) *Pr. Ernest-Bernard-Georges-Jean-Charles-Frédéric-Pierre-Albert*, né à Altenbourg 31 août 1871, major pruss., comm. de bat. au 1er rég. de la garde à pied et à la suite du 8e rég. d'inf. de Thuringe no 153 et du 1er bat. de chasseurs sax. no 12; m. à Buckebourg 17 févr. 1898 à — *Adélaïde passe* de Schaumbourg-Lippe, née 22 sept. 1875. [Potsdam.]

Enfants: (1) *Passe Charlotte-Agnès-Ernestine-Augustine-Bathildis-Marie-Thérèse-Adolphine*, née à Potsdam 4 mars 1898.

(2) *Guillaume-Georges-Maurice-Ernest-Albert-Frédéric-Charles-Constantin-Edouard-Maximilien*, né à Potsdam 13 mai 1900.

4) *Passe Louise-Charlotte-Marie-Agnès*, née à Altenbourg 11 août 1873; m. à Altenbourg 6 févr. 1895 à *Edouard pr. d'Anhalt, Alt.*

Frères du père

du mariage du grand-père, le duc *Frédéric de Saxe-Hildbourghausen*, puis de *Saxe-Altenbourg*, né 29 avril 1768, † 29 sept. 1854, avec *Charlotte passe de Mecklembourg-Strélitz*, née 17 nov. 1769, m. 8 sept. 1788, † 14 mai 1816.

1. † *Duc Joseph*, né 27 août 1789, † 25 nov. 1868; m. 24 avril 1817 à *Amélie dase de Wurtemberg*, née 28 juin 1799, † 28 nov. 1848.

Filles: 1) *Passe Alexandrine-Marie-Wilhelmine-Catherine-Charlotte-Thérèse-Henriette-Louise-Pauline-Élisabeth-Frédérique-Georgine*, née à Hildbourghausen 14 avril 1818; m. à Hanovre 18 févr. 1843 à *Georges pr. roy.*, puis *Roi Georges V de Hanovre*, † 13 juin 1878, Maj.

2) *Passe Henriette-Frédérique-Thérèse-Élisabeth*, née à Hildbourghausen 9 oct. 1823, D. hon. de l'O. bav. de *Thérèse. [Altenbourg.]*

3) *Passe Alexandra-Frédérique-Henriette-Pauline-Marianne-Élisabeth*, née à Altenbourg 8 juill. 1830, chef du 16e rég. de drag. russ. de *Gloukhov*, D. hon. de l'O. bav. de *Thérèse*; m. sous le nom d'*Alexandra-Joséfovna* (orthodoxe) à *St-Pétersbourg* 11 sept. 1848 à *Constantin-Nicolaiévitch* gâ-duc de *Russie, Alt. Imp.*, † 25 janv. 1892.

2. † *Fr. Edouard*, né 8 juill. 1804, † 16 mai 1852; m.: 1^o 25 juill. 1835 à *Amélie passe de Hohenzollern-Sigmaringen*, née 30 avril 1815, † 14 janv. 1841; 2^o 8 mars 1842 à *Louise passe Reuss-Greiz*, née 8 déc. 1822, remariée passe (*Henri IV*) *Reuss-Schleiz-Köstritz*, † 28 mai 1875.

Enfants: a) du 1er lit: 1) *Passe Thérèse-Amélie-Caroline-Joséphine-Antoinette*, née à *Ansbach* 21 déc. 1836, m. à *Altenbourg* 16 avril 1864 à *Auguste pr. de Suède et Norvège*, duc de *Dalécarlie*, † 4 mars 1873, *Alt. Roy.*

2) *Passe Antoinette-Charlotte-Marie-Joséphine-Caroline-Frida*, née à *Bamberg* 17 avril 1838; D. hon. de l'O. bav. de *Thérèse*; m. à *Altenbourg* 23 avril 1854 à *Frédéric pr. hér.*, act. duc d'*Anhalt, Alt.*

b) du 2e lit: 3) *Pr. Albert-Henri-Joseph-Charles-Victor-Georges-Frédéric*, né à *Munich* 14 avril 1843, gén. à la suite de l'armée pruss., du 8e rég. d'inf. de *Thur. no 133* et du rég. de *huss. de Thur. no 12*, gén. de *cav. sax.* à la suite de l'armée, ancien *maj.-gén. russe* à la suite de l'empereur, chev. de l'O. de *St-André*, chev. hon. de l'O. de *St-Jean* etc.; m.: 1^o à *Berlin* 6 mai 1885 à *Marie passe douair. (Henri)*, † 13 janv. 1879) des *Pays-Bas*, née *passe de Prusse*, née 14 sept. 1855, † 20 juin 1888; 2^o à *Rempflin* 13 déc. 1891 à *Hélène dase de Mecklembourg*, née 16 janv. 1857. [Chât. de *Serrahn* en *Mecklembourg-Schwérin*.] Filles du premier lit: (1) *Passe Olga-Élisabeth-Carola-Victoire-Marie-Anne-Agnès-Antoinette*, née au chât. d'*Albrechtsberg* près *Dresde* 17 avril 1886.

(2) *Passe Maria*, née au chât. d'*Albrechtsberg* 6 juin 1888.

4) *Passe Marie-Gasparine-Amélie-Antoinette-Caroline-Charlotte-Élisabeth-Louise*, née à *Munich* 28 juin 1846, D. hon. de l'O. bav. de *Thérèse*; m. à *Altenbourg* 12 juin 1889 à *Charles-Gonthier pr. hér.*, act. pr. de *Schwarzbourg-Sondershausen, Alt. Sérén.*

3e Rameau:

Saxe-Cobourg-et-Gotha (auparavant Cobourg-Saalfeld).

Auteur: *Jean-Ernest duc de Saxe-Saalfeld* (né 22 août 1658, † 17 déc. 1739); acquisition par héritage du duché de *Cobourg* (v. ci-dessus) à la mort du duc *Albert* 1699; le droit de primogéniture établi 1733; prise du titre de *Saalfeld-Cobourg*

1785; acquisition du duché de Gotha (v. ci-dessus) et cession de la principauté de Saalfeld au 1er Rameau (v. 1er Rameau) 12 nov. 1826; prise du titre de Duc de Saxe-Cobourg-et-Gotha 16 nov. 1828. — V les éditions de 1831, p. (3), et 1848, p. 1. — Les princesses-filles de feu le duc Alfred portent le titre de princesses de Saxe-Cobourg-et-Gotha, princesses royales de Grande-Bretagne et d'Irlande, duchesses de Saxe, avec la qualification d'Alt. Roy.; les autres membres de la maison le titre de princesses ou princesses de Saxe-Cobourg-et-Gotha, ducs ou duchesses de Saxe (pour leur qualification v. ci-dessus la notice historique de la branche de Gotha).

Léopold-Charles-Edouard (Karl Eduard) - Georges-Albert *duc de Saxe-Cobourg-et-Gotha*, prince de Grande-Bretagne et d'Irlande, duc de Juliers, Clèves et Berg, d'Engern et de Westphalie, landgrave en Thuringe, margrave de Misnie, comte princier de Henneberg, comte de Mark et de Ravenberg, seigneur de Ravenstein et de Tonna etc., duc d'Albany, comte de Clarence, baron Arklow, Alt. Roy., né à Claremont 19 juill. 1824, fils du pr. Léopold, duc d'Albany, né 7 avril 1855, † 28 mars 1884; succ. à son oncle le duc Alfred (v. ci-dessus) sous tutelle; lt. pruss. à la suite du 2e rég. de huss. rhén. no 9, chef du 6e rég. d'inf. de Thuringe no 95.

Sœur, v. Grande-Bretagne et Irlande.

Mère, v. Grande-Bretagne et Irlande.

Frère du père

du mariage du gd-père le pr. Albert de Saxe-Cobourg-et-Gotha, né 26 août 1819, † 14 déc. 1891, avec Victoria reine de la Grande-Bretagne et d'Irlande (v. l'art. Grande-Bretagne).

† Alfred, duc de Saxe-Cobourg-et-Gotha, duc d'Édimbourg, né au chât. de Windsor 6 août 1844, † au chât. de Rosenau près Cobourg 30 juill. 1900; m. à St-Petersbourg 28 janv. 1874 à — *Marie* grande-duchesse de Russie, Alt. Imp. et Roy. (arrêté du duc Alfred . . . 1894), née 5 oct. 1853 v. s. (orthodoxe), chef du 41e rég. de drag. russ. (Yambourg) à la suite du rég. de grenad. de la garde pruss. „Empereur Alexandre“ no 1. [*Cobourg.*] Filles: 1) Pese *Marie-Alexandra-Victoria*, née à Eastwell Park 29 oct. 1875, col.-propr. du 4e rég. de rochtorf roum.; m. à Signaringen 10 janv. 1893 à Ferdinand prince de Roumanie.

2) Pese *Victoria-Melita*, née dans l'île de Malte 25 nov. 1876, 1er propr. du 8e rég. d'inf. hess. (Leibreg.) no 117; m. à Cobourg 19 avril 1894 à Ernest-Louis, gd-duc de Hesse et du Rhin.

3) Pese *Alexandra-Louise-Olga-Victoria*, née à Cobourg 1er sept. 1878; m. à Cobourg 20 avril 1896 à Ernest pr. hér. de Hohenzollern-Langenburg, Alt. Sér., régent des duchés pendant la minorité du duc Charles Edouard.

4) Pese *Béatrice-Léopoldine-Victoria*, née à Eastwell Park 20 avril 1884.

Frère du grand-père

du premier mariage du bisaïeul, le duc Ernest 1er, né 2 janv. 1764, † 29 janv. 1844, avec Louise pese de Saxe-Gotha-Altenbourg, née 21 déc. 1800, m. 21 juill. 1817, † 30 août 1831.

† Ernest II duc de Saxe-Cobourg-et-Gotha, né 21 juin 1818, † 29 août 1893; m. à Carlsruhe 5 mai 1842 à — *Alexandrine* pese de Bade, née 6 déc. 1820, Alt. [*Cobourg.*]

Frères du bisaïeul

du second mariage du trisaïeul, le duc François de Saxe-Saalfeld-Cobourg, né 15 juill. 1750, † 9 déc. 1806, avec Augustine ctesse Reuss-Lobenstein et Eberdorf, née 19 janv. 1757, m. 18 juin 1777, † 16 nov. 1831.

1. † Pr. Ferdinand, né 28 mars 1765, † 27 août 1851; m. 2 janv. 1816 à An-

- toilette passe (titre autr. conféré 15 nov. 1815) de Kohary, née 3 juill. 1797, cathol., † 25 sept. 1862.
- Fils (cathol.): 1) † Pr. Ferdinand, né 29 oct. 1816, roi de Portugal, v. Portugal.
- 2) † Pr. Auguste, né 18 juin 1818, † 26 juill. 1881 (collation autr. de la qualification d'Altesse pour le prince et ses descendants 2 mai 1881); m. à Paris 20 avril 1843 à — *Clémentine* passe d'Orléans, née 3 juin 1817, Alt. Roy., D. hon. de l'O. bav. de Thérèse et de l'O. de Ste-Élisabeth, DCr. [*Chât. d'Ebenthal* en Autriche.]
- Enfants: (1) Pr. Ferdinand-Philippe-Marie-Auguste-Raphaël, né à Paris 28 mars 1844, LFM. autr., lt.-gén. à la suite du 1er rég. de cav. bulg., chev. de l'O. de St-Hubert, de l'O. autr. de la Toison d'Or [*Vienne*]; m. à Bruxelles 4 févr. 1875 à — *Louis* passe de Belgique etc., Alt. Roy., née 18 févr. 1858, DCr. [...]
- Enfants: a. Pr. Léopold-Clément-Philippe-Auguste-Marie, né à Szent Antal en Hongrie 19 juill. 1878, lt. au rég. de husa. autr. no 9 „Comte Nadassy“. [*Oedenburg*.]
- b. *Passe Dorothee*-Marie-Henriette-Augustine-Louise, née à Vienne 30 avril 1881; m. à Cobourg 2 août 1898 à Ernest-Gonthier duc de Slesvig-Holstein Alt. (tut.).
- (2) Pr. Louis-Auguste-Marie-Eudes, né à Eu (Seine-Inf., France) 9 août 1845, c.-am. autr., chev. de l'O. de St-Hubert etc.; m. à Rio de Janeiro 15 déc. 1864 à Léopoldine passe imp. du Brésil, passe de Bragança, née 13 juill. 1847, † 7 févr. 1871. [...]
- Fils: a. Pr. Pierre (Peter)-Auguste-Louis-Marie-Michel-Gabriel-Raphaël-Gonzague, né à Rio de Janeiro 19 mars 1866. [...]
- b. Pr. Auguste-Léopold-Philippe-Marie-Michel-Gabriel-Raphaël-Gonzague, né à Rio de Janeiro 6 déc. 1867, lt. de vaiss. dans la marine autr.; m. à Vienne 30 mai 1894 à — *Caroline*-Marie-Immaculée passe imp. et adesse d'Autriche etc., Alt. Imp. et Roy., née 5 sept. 1869, DCr. [*Pola*.]
- Enfants: a) Pr. Auguste-Clément-Charles-Joseph-Marie-Michel-Gabriel-Rafael-Gonzague, né à Pola 27 oct. 1895.
- b. *Passe Clémentine*-Marie-Thérèse-Josèphe-Léopoldine-Victoria-Raphaëlle-Michelle-Gabrielle-Gonzaga, née à Pola 23 mars 1897.
- c. *Passe Marie*-Caroline-Philomène-Ignatie-Pauline-Josèphe-Michelle-Gabrielle-Raphaëlle-Gonzagne, née à Pola 10 janv. 1899.
- d) Pr. Rénier (Rainer)-Marie-Joseph-Florien-Ignace-Michel-Gabriel-Raphaël-Gonzague, né à Pola 4 mai 1900
- e) Pr. Philippe-Jossie-Marie-Joseph-Ignace-Michel-Gabriel-Raphael-Gonzague, né à Walterskirchen, Basse-Autriche, 18 août 1901.
- c. Pr. Louis (Ludwig)-Gaston-Clément-Marie-Michel-Gabriel-Raphaël-Gonzague, né à Ebenthal 15 sept. 1870, lt. autr. au 1er rég. de tireurs tyrol. de l'Empereur, chev. de l'O. de St-Hubert; m. à Munich 1er mai 1900 à — *Mathilde* passe de Bavière, Alt. Roy., née 17 août 1877, D. hon. de l'O. bav. de Thérèse et de l'O. de Ste-Élisabeth, DCr. [*Innsbruck*.]
- Fils: Pr. Antoine-Marie-Louis-Clément-Eugène-Charles-Henri-Auguste-Luitpold-Léopold-François-Wolfgang-Pierre-Joseph-Gaston-Alexandre-Alphonse-Ignace-Aloyse-Stanislas, né à Innsbruck 17 juin 1901.
- (3) *Passe Marie*-Adélaïde-Amélie-Clotilde, née à Neuilly 8 juill. 1846, D. hon. de l'O. bav. de Ste-Élisabeth et DCr.; m. à Cobourg 12 mai 1864 à Joseph pr. imp. et aduc d'Autriche etc., Alt. Imp. et Roy.
- (4) Pr. Ferdinand-Maximilien-Charles-Léopold-Marie, né à Vienne 26 févr. 1861, élu prince de Bulgarie sous le nom de Ferdinand Ier

- par l'assemblée nationale de Bulgarie 7 juill. 1887 et confirmé par la Sublime-Porte, avec la qualification d'Altesse Royale, par Firman du 2/14 mars 1896, gouverneur-gén. imp. ottom. de Roumélie-Orientale et FM. gén. de l'armée turque, aide de camp gén. du Sultan, chev. de l'O. de St-André, de l'Annonciade, de l'O. de St-Hubert etc.; m. à Villa Pianore (prov. de Lucques, Italie) 8/30 avril 1893 à Marie-Louise passe de Bourbon-Parme, née 17 janv. 1870, † 19/31 janv. 1899.
- Enfants: a. Pr. Boris-Clément-Robert-Marie-Pie-Louis-Stanislas-Xavier, prince de Tŕnovo, Alt. Roy., né à Sofia 18 janv. 1894 v. s., orthodoxe depuis le 2 févr. 1896 v. s., chef du 4e rég. d'inf. bulg. du 4e rég. de cav. et du 3e rég. d'art., lt. au . . rég. d'inf. bulg.
- b. Pr. Cyrille-Henri-François-Louis-Antoine-Charles-Philippe, prince de Preslav, né à Sofia 5 nov. 1895 v. s., lt. au 4e rég. d'art bulg.
- c. Pasa Eudocie-Augusta-Philippine-Clémentine-Marie, née à Sofia 5 janv. 1898 v. s.
- d. Pasa Nadejda-Clémentine-Marie-Pie-Majelle, née à Sofia 18 janv. 1899 v. s.

2. † Pr. Léopold, né 16 déc. 1790, roi des Belges, v. Belgique.

II. Ligne Albertine: Maison royale de Saxe.

Catholiques. — Auteur: Albert III le Courageux, duc de Saxe etc., né 17 juill. 1448, † 12 sept. 1500; acquisition de la survivance aux fefs du duché de Clèves et du comté de Mark (v. Prusse) 1488; Électeur de Saxe (v. 1re Ligne) 4 juin 1547; Comte princier de Henneberg (v. 1re Ligne et Prusse) 1568 (jusqu'au 10 juin 1815); acquisition du Voigtland (v. Reuss) 1589; confirmation des titres de duc de Juliers, de Clèves et de Berg, comte de Mark et de Ravenberg (v. Prusse) et Seigneur de Ravenstein (v. ci-dessus) 19 sept. 1666; Margrave héréditaire de la Haute-Lusace et de la Basse-Lusace (v. ci-dessus, Autriche et Prusse) 30 mai 1695 (jusqu'au 10 juin 1815); Roi de Pologne 27 juin 1697-5 oct. 1763; Roi de Saxe 11 déc. 1806. — V. l'édition de 1848, p. 6. — Les cadets portent le titre de prince et princesse de Saxe, duc et duchesse de Saxe, avec la qualification d'Alt. Roy.

Albert-Frédéric-Augusta-Antoine-Ferdinand-Joseph-Charles-Marie-Baptiste-Népomucène-Guillaume-Xavier-George-Fidèle roi de Saxe Maj., né à Dresde 28 avril 1828, fils de feu le roi Jean, né 12 déc. 1801, † 29 oct. 1873, et d'Amélie née passe de Bavière, née 13 nov. 1801, m. 21 nov. 1822, † 8 nov. 1877; succ. à son père; FM. gén. pruss. et russ., chef du 1er (Leib-) Grenadier-rég. saxon no 100, du rég. des cav. de la garde, du 1er rég. de huss. (du Roi) no 18 et du 1er rég. d'art. de camp. no 12, du rég. de drag. pruss. (orient.) „Roi Albert de Saxe“ no 10, du 2e rég. d'uhl. de la garde pruss., du 15e rég. d'inf. bav. „Roi Albert de Saxe“, du rég. d'inf. wurtemb. no 121 „Alt-Wurtemberg“, et du 4e rég. d'inf. russe Kapor, propr. du rég. de drag. austr. „Roi de Saxe“ no 8, chev. de l'O. de l'Éléphant, de l'O. de St-André, de l'O. de l'Annonciade, de l'O. des Séraphins, de la Jarretière, de l'O. de l'Aigle Noir, de l'O. de St-Hubert, de l'O. austr. de la Toison d'Or etc.; m. à Dresde 18 juin 1883 à — Caroline (Carola) passe de Wasa, née 6 août 1833, chef du 2e rég. sax. de huss. „Reine“ no 19, D. hon. de l'O. bav. de Ste-Élisabeth et DCr. etc.

Frère et sœur.

1. Pasa Marie-Élisabeth-Maximilienne-Louise-Amélie-Françoise-Sophie-Léopoldine-Anne-Baptistine-Xavière-Népomucène, née à Dresde 4 févr. 1830, D. hon. de l'O. bav. de Thérèse; m.: 1^o à Dresde 22 avril 1850 à Ferdi-

- nand pr. de Sardaigne, duc de Gênes, † 10 févr. 1856; 2^e morgan. à Stresa en oct. 1856 à Niccolo marchese Rapallo, † 27 nov. 1882.
2. Pr. Frédéric-Auguste-Georges (Georg)-Louis-Guillaume-Maximilien-Charles-Marie-Népomucène-Baptiste-Xavier-Cyriaque-Romain, né à Pillnitz 8 août 1832, F.M.G. pruss., inspecteur gén. de la 2^e insp. de l'armée allem., chef du 7^e rég. d'inf. no 106, du rég. de fusillers no 108 „Prince Georges“, à la suite du rég. de cav. de la garde et du 1^{er} rég. d'art. de camp. no 12, chef du rég. d'uhl. pruss. Hennigs de Treffenfeld (de la Marche ancienne) no 16, propr. du rég. d'inf. austr. no 11, chev. de l'O. de St-André, de l'O. austr. de la Toison d'or, de l'O. de l'Aigle Noir, de l'O. de St-Hubert etc.; m. à Lisbonne 11 mai 1859 à Marie-Anne infante de Portugal, née 21 juill. 1843, † 5 févr. 1884. [Dresde.]
Enfants: 1) P^{esse} Mathilde-Marie-Augustine-Victoria-Léopoldine-Caroline-Louise-Françoise-Joséphine, née à Dresde 19 mars 1868.
- 2) Pr. Frédéric (Friedrich)-Auguste-Jean-Louis-Charles-Gustave-Grégoire-Philippe, né à Dresde 25 mai 1865, lt.-gén. et comm. la 1^{re} div. no 23, chef du 5^e rég. d'inf. sax. no 104, à la suite du 1^{er} (Leib-) Grenadier-rég. saxon no 100 et du 1^{er} rég. de buss. du Roi no 18, lt.-gén. pruss. à la suite du bat. de tir. de la garde, col. propr. austr. du rég. d'inf. no 45, chev. de l'O. de St-André, de l'O. austr. de la Toison d'Or, de l'O. de l'Aigle Noir, de l'O. de St-Hubert etc.; m. à Vienne 21 nov. 1891 à — Louise-Antoinette-Marie p^{esse} imp. et ad^{esse} d'Autriche etc., Alt. Imp. et Roy., née 2 sept. 1870, DCr. [Dresde.]
Enfants: (1) Pr. Frédéric-Auguste-Georges (Georg)-Ferdinand-Albert-Charles-Antoine-Maria-Paul-Marcelle, né à Dresde 15 janv. 1893.
- (2) Pr. Frédéric-Christien (Friedrich-Christian)-Albert-Léopold-Anne-Sylvestre-Macaire, né à Dresde 21 déc. 1895.
- (3) Pr. Ernest-Henri (Heinrich)-Ferdinand-François-Joseph-Othon-Marie-Melchiorès, né à Dresde 9 déc. 1896.
- (4) P^{esse} Marguerite-Carola-Wilhelmine-Victoria-Adelheid-Albertine-Petrusa-Bertram-Paula, née à Dresde 24 janv. 1900.
- (5) P^{esse} Marie-Alice-Luitpoldé-Anne-Henriette-Germaine-Agnès-Damienne-Michelle, née à Wachwitz 27 sept. 1901.
- 3) P^{esse} Marie-Josèphe-Louise-Philippine-Élisabeth-Pie-Angélique-Marguerite, née à Dresde 31 mai 1867, protectrice suprême de l'O. de la Croix Etoilée; m. à Dresde 2 oct. 1886 à Othon-François-Joseph pr. imp. et ad^{esse} d'Autriche etc., Alt. Imp. et Roy.
- 4) Pr. Jean-Georges (Johann-Georg)-Pie-Charles-Léopold-Marie-Janvier-Anaclet, né à Dresde 10 juill. 1869, lt.-col. et comm. du 2^e bat. de chasseurs sax. no 13, à la suite du rég. de cav. de la garde et du rég. de tirailleurs (fus.) no 108 „Prince Georges“, chef du 8^e rég. d'inf. no 107, maj. pruss. à la suite du 2^e rég. d'uhl. de la garde, chev. de l'O. de l'Aigle Noir, de l'O. de St-Hubert, de l'O. austr. de la Toison d'Or etc.; m. à Stuttgart 5 avril 1894 à — Isabelle d^{esse} de Wurtemberg, née 30 août 1871, DCr. [Dresde.]
- 5) Pr. Maximilien-Guillaume-Auguste-Albert-Charles-Grégoire-Odon, né à Dresde 17 nov. 1870, Dr. en droit et en théol., prêtre depuis le 26 juill. 1896, prof. de droit canonique et de liturgie à l'université de Fribourg-en-Suisse, chev. de l'O. de l'Aigle Noir, de l'O. de St-Hubert etc.

Savoie, v. Italie.

Schaumbourg-Lippe.

(Maison de Lippe, v. Lippe.)

Réformés. — Buckebourg. — Auteur: Philippe comte et noble seigneur de Lippe, seigneur d'Alverdissen, Lippérode et Uhlenbourg 1613; acquisition par héritage des bailliages de Stadthagen, Buckebourg, etc. faisant partie jusque là du fief de Schaumbourg, et Comte de Lippe-Schaumbourg (ruines près de Rinteln, régence de Cassel, Prusse) par suite du mariage de son père (v. Lippe) avec Élisabeth, fille d'Othon IV et de Holstein-Pinneberg des seigneurs de Schaumbourg, † 1576, 1647; Prince de Schaumbourg-Lippe 18 avril 1807. — V. l'édition de 1848, p. 49. — Les cadets portent le titre de prince et princesse de Schaumbourg-Lippe avec la qualification d'Alt. Sérén.

Étienne-Albert-Georges (Georg) prince de Schaumbourg-Lippe, noble seigneur de Lippe, comte de Schwalenberg et Sternberg etc., Alt. Sérén., né à Buckebourg 10 oct. 1846; succ. à son père le prince Adolphe-Georges, né 1er août 1817, † 8 mai 1893; gén. de cav. pruss. et chef du bat. de chass. pruss. (Westphalie) no 7, chev. de l'O. de l'Éléphant, de l'O. de l'Aigle Noir, de l'O. de St-Hubert chev. hon. de l'O. de St-Jean etc.; m. à Altenbourg 16 avril 1882 a — Marie-Anne pasc de Saxe-Altenbourg etc., Alt., née 14 mars 1864.

Fils: 1) Pr. hér. Adolphe (Adolf) - Bernard - Maurice - Ernest - Woldemar, né à Stadthagen 23 févr. 1838, lt. pruss. à la suite du bat. de chass. de Westphalie no 7. [Brunswick.]

2) Pr. Maurice (Moritz) - Georges, né à Stadthagen 11 mars 1884, lt. pruss. à la suite du bat. de chass. de Westphalie no 7. [Brunswick.]

3) Pr. Ernest-Volrad, né à Stadthagen 19 avril 1887.

4) Pr. Étienne (Stephan) - Alexandre - Victor, né à Stadthagen 31 juin 1891.

5) Pr. Henri (Heinrich) - Constantin - Frédéric - Ernest, né à Buckebourg 25 sept. 1894.

Frères et sœur.

1. Pasc Hermine, née à Buckebourg 5 oct. 1845; m. à Buckebourg 16 févr. 1876 à Maximilien duc de Wurtemberg, Alt. Roy., † 28 juill. 1888.

2. Pr. Pierre-Hermann, né à Buckebourg 19 mai 1848, col. pruss. à la suite du bat. de chass. westphal. no 7. [Buckebourg.]

3. Pr. Othon (Otto) - Henri, né à Buckebourg 13 sept. 1854, lt.-col. pruss. à la suite du 3e rég. d'uhl. de la gde, détaché à l'état-maj. du commandement gén. du XVI corps d'armée; m. morg. à Elsen 26 nov. 1893 a — Anne-Louise de Köppen de la maison de Ringelsbruch, née à St-Goarshausen 3 févr. 1860 (cath.), ctesse de Hagenburg (titre de la principauté de Schaumbourg-Lippe du 20 nov. 1893). [Longeville, district de Metz.]

Enfants: V. la Taschenbuch der Gräflichen Häuser.

4. Pr. Adolphe (Adolf) - Guillaume - Victor, né à Buckebourg 20 juill. 1859, col. pruss. à la suite du rég. de buss. „Roi Guillaume Ier“ (1er du Rhin) no 7, à la suite du 7e bat. de chass. de Westphalie no 7, chev. de l'O. de l'Aigle Noir etc.; m. à Berlin 19 nov. 1890 a — Victoria pasc de Prusse, Alt. Roy., née 12 avril 1866, chef du 6e rég. d'inf. de Westphalie no 53. [Bonn.]

Mère.

Pasc douair. Hermine de Schaumbourg-Lippe, née pasc de Waldeck et Pyrmont, née 29 sept. 1827; m. à Arolsen 26 oct. 1844, Alt. Sérén. [Buckebourg.]

Frère et sœur du père

du mariage du gd-père, le prince Georges-Guillaume, né 20 déc. 1784, † 21 nov. 1860, avec Ida pasc de Waldeck et Pyrmont, née 26 sept. 1796, m. 23 juin 1816 † 12 avril 1869.

1. Pr. Guillaume (Wilhelm) - Charles - Auguste Alt. Sérén., né à Buckebourg 12 déc. 1834, propr. de la seigneurie (secundog.) de Nachod en Bohême,

mbre hér. de la Chre des egrs d'Autriche, gén. de cav. autr. et col.-propr. du rég. d'inf. autr. no 40; m. à Dessau 30 mai 1862 à — *Bathildis* passe d'Anhalt, Alt., née 29 déc. 1837. [*Buckebourg* et Chât. de *Nachod* et en été *Ratiboritz* près *Skalitz* en Bohême.]

Enfants: 1) *Passe Charlotte-Marie-Ida-Louise-Hermine-Mathilde*, née à *Ratiboritz* 10 oct. 1864, chef du rég. d'uhl. no 20 (2e de Wurtemberg) „*Roi Guillaume 1er*“, D. hon. de l'O. bav. de *Thérèse*; m. à *Buckebourg* 8 avril 1886 à *Guillaume pr.*, puis roi de Wurtemberg Majesté.

2) *Pr. Frédéric (Friedrich)-Georges-Guillaume-Bruno*, né à *Ratiboritz* 30 janv. 1868; capit. autr. au rég. de huss. „*Comte Nádasdy*“ no 9, chev. de l'O. de l'Éléphant etc.; m. à *Copenhague* 5 mai 1896 à — *Luise* passe de *Danemark*, née 17 févr. 1876, Alt. Roy. [*Oedenbourg.*] Enfants: (1) *Passe Marie-Luise-Dagmar-Bathildis-Charlotte*, née à *Oedenbourg* 10 févr. 1897.

(2) *Pr. Christian-Nicolas-Guillaume-Frédéric-Albert-Ernest-Etienne*, né à *Oedenbourg* 20 févr. 1898.

(3) *Passe Stéphanie-Alexandrine-Hermine-Thyra-Xénie-Bathilde-Ingeborg*, née à *Oedenbourg* 20 déc. 1899.

3) *Pr. Chrétien-Albert-Gaetano-Charles-Guillaume*, né à *Ratiboritz* 24 oct. 1869, capit. et chef d'esc. au rég. de drag. autr. „*Prince Albert de Prusse*“ no 6; m. à *Stuttgart* 8 mai 1897 à — *Elsa* dase de Wurtemberg, Alt. Roy., née 1 mars 1876. [*Wels.*]

Fils: (1) *Pr. Guillaume-Eugène-Constantin-Georges-Maximilien (Max)*, né à *Wels* 28 mars 1898.

(2) *Pr. François-Joseph-Adolph-Ernest*, né à *Wels* 1er sept. 1899.

(3) *Pr. Alexandre-Ernest-Frédéric-Albert*, né à *Wels* 20 janv. 1901.

4) *Pr. Maximilien-Auguste-Jaroslav-Adalbert-Hermann*, né à *Ratiboritz* 18 mars 1871, capit. et chef d'esc. au rég. d'uhl. (2e de Wurtemberg) no 20 „*Roi Guillaume 1er*“; m. à *Stuttgart* 8 nov. 1898 à — *Olga* passe de Wurtemberg, Alt. Roy., née 1er mars 1876. [*Ludwigsbourg.*]

Fils: (1) *Pr. Guillaume-Eugène-Georges-Frédéric-Auguste-Albrecht*, né à *Hanovre* 8 août 1899.

(2) *Pr. Albert (Albrecht)-Adolphe-Constantin-Ernest-Nicolas-Frédéric*, né à *Ludwigsbourg* 17 oct. 1900.

5) *Passe Bathildis-Marie-Léopoldine-Anne-Augustine*, née à *Ratiboritz* 21 mai 1873; m. à *Nachod* 9 août 1895 à *Frédéric pr. de Waldeck* et *Pyrmont*, Alt. Sérén.

6) *Passe Frédérique-Adélaïde (Adelheid)-Marie-Louise-Hilde-Eugénie*, née à *Ratiboritz* 22 sept. 1875; m. à *Buckebourg* 17 févr. 1898 à *Ernest prince de Saxe-Altenbourg* etc., Alt.

7) *Passe Alexandra-Caroline-Marie-Ida-Henriette-Juliane*, née à *Ratiboritz* 9 juin 1879.

2) *Passe Elisabeth-Wilhelmine-Augustine-Marie*, Alt. Sérén., née à *Buckebourg* 5 mars 1841. m. 30 janv. 1866 à *Guillaume pr. de Hanau* (divorcée en juin 1868). [*Wiesbade.*]

Schwarzbourg.

Luthériens. — S.uche: *Gundar* de *Keversbourg* (château fort, aujourd'hui en ruines, près d'*Arnstadt*), comme in pago *Thuringia* vers 700; la filiation non interrompue remonte à *Gonthier II* (1309), comte de *Keversbourg-Schwarzbourg* (château fort et village sur la *Schwarza*); acquisition d'*Arnstadt* (appartenant jusqu'à à la ligne de *Käfernbourg*, éteinte 1385) 1306; acquisition de *Leutenberg* vers 1330, de *Frankenhausen* vers 1346; (Roi romain 1er janv. — 36 mai 1349); acquisition par héritage de *Sonderhausen* (possession jusqu'alors des

comtes de Hohenstein) 1856; coll. de la dignité de Veneur de l'Empire 25 déc. 1856, confirmée 1818; acquisition par héritage de Rudolstadt (possession jusqu'alors des comtes d'Orlamünde) vers 1860; partage des possessions entre les fils de Gonthier XL comte de Schwarzbourg-Blankembourg-Arnstadt-Sondershausen et Frankenhäusen, né 1499, † 1552, deux desquels furent auteurs des lignes ci-dessous 25 févr. 1864. — V. les éditions de 1832, p. (62), et 1848, p. 78.

I. Schwarzbourg-Sondershausen.

Auteur: Jean-Gonthier comte de Schwarzbourg-Sondershausen, né 30 déc. 1531, † 28 oct. 1586; acquisition par héritage d'Arnstadt à la mort du frère aîné, Gonthier XII, 23 mai 1588; Grand Palatinat (primog.), Vienne 23 déc. 1691, Prince de Saint Empire, Vienne 8 sept. 1697; l'ordre de primogéniture établi et traité de succession conclu avec Schwarzbourg-Rudolstadt 1718. — Les cadets portent le titre de prince et princesse de Schwarzbourg-Sondershausen avec la qualification d'Alt. Sérén.

Charles-Gonthier (Karl Günther) prince de Schwarzbourg-Sondershausen, Alt. Sérén., né à Arnstadt 7 août 1830, fils du pr. Gonthier, né 24 sept. 1801, † 15 sept. 1869, et de sa première femme Marie née passe de Schwarzbourg-Rudolstadt, née 6 avril 1809, m. 12 mars 1827, † 29 mars 1833; succ. après l'abdication de son père 17 juill. 1880; doyen de toute la Maison princière de Schwarzbourg, gén. d'inf. pruss. et chef du 8e rég. d'inf. de Thuringe no 71, chev. de l'O. de l'Aigle Noir, de l'O. de St-Hubert etc.; m. à Altenbourg 12 juin 1869 à — Marie passe de Saxe-Altenbourg etc., Alt., née 28 juin 1846; D. hon. de l'O. bay. de Thérèse.

Frère et sœur,

a) germain :

1. Pr. Gonthier-Léopold, né à Arnstadt 2 juill. 1832, gén. de cav. pruss. à la suite de l'armée. [Sondershausen.]
- b) consanguine, du second mariage du père avec Mathilde passe de Hohenlohe-Oehringen, née 8 juill. 1814, m. 29 mai 1835, divorcée 5 mai 1852, † 2 juin 1888 :
2. Passe Marie-Pauline-Caroline-Louise-Wilhelmine-Augustine, née à Sondershausen 14 juin 1837. [Arnstadt et Reichenhall.]

Frère du grand-père

du mariage du bisaïeul, le pr. Chrétien-Gonthier, né 24 juin 1786, † 14 oct. 1794, avec Charlotte-Wilhelmine passe d'Anhalt-Bornbourg, née 25 août 1787, m. 4 févr. 1780, † 26 avril 1777.

† Pr. Charles, né 24 juin 1772, † 16 nov. 1842; m. 5 juill. 1811 à Guntherine passe de Schwarzbourg-Sondershausen, née 24 juill. 1791, † 30 oct. 1876.

Fille: Passe Charlotte-Amélie-Frédérique-Albertine, née à Arnstadt 7 sept. 1816; m. à Glockenthal près Thun 26 févr. 1856 à Jean Henri baron de Jud, † 13 janv. 1864. [Berne.]

II. Schwarzbourg-Rudolstadt.

Auteur: Albert VII comte de Schwarzbourg-Rudolstadt, né 16 janv. 1587, † 10 avril 1605; Prince du Saint Empire et Grand Palatinat (ce dernier titre par ordre de primog.), Vienne 2 juin 1710; l'ordre de primogéniture établi et traité de succession conclu avec Schwarzbourg-Sondershausen 1718. — Les cadets portent le titre de prince et princesse de Schwarzbourg-Rudolstadt avec la qualification d'Alt Sérén.

Gonthier (Günther)-Victor prince de Schwarzbourg-Rudolstadt, comte de Hohnstein, seigneur d'Arnstadt, Sondershausen, Leutenberg, Blankembourg etc., Alt. Sérén., né à Rudolstadt 21 août 1863, fils du pr. Adolphe,

né 27 sept. 1801, † 1er juill. 1875; succ. à son cousin (petit-fils du frère du ga-père), le pr. Georges, né 23 nov. 1838, † 19 janv. 1890; gén. de cav. pruss. à la suite du rég. des cuir. de la garde, chef du 3e bat. du rég. d'inf. (de Thuringe) no 96, chev. de l'O. de l'Aigle Noir, de l'O. de St-Hubert etc.; m. à Rudolstadt 9 déc. 1891 à — Anne-Louise pasc de Schönbourg-Waldenbourg, née 19 févr. 1871.

Sœurs.

1. P^{asc} Marie-Caroline-Augustine, née à Rudolstadt 29 janv. 1850, m. à Rudolstadt 4 juill. 1868 à Frédéric-François II. g^{duc} de Mecklembourg-Schwérin, † 15 avril 1888, Alt. Roy.
2. P^{asc} Thècle (*Thekla*), née à Rudolstadt 12 août 1859. [*Rudolstadt.*]

Mère.

P^{asc} douair. Mathilde de Schwarzbourg-Rudolstadt, née pasc de Schönbourg-Waldenbourg, née 18 nov. 1826; m. à Waldenbourg 27 sept. 1847, Alt. Sérén. [*Rudolstadt.*]

Frère du grand-père

du mariage du bis-aïeul, le pr. Frédéric, né 7 juin 1736, † 18 avril 1798, avec Frédérique-Sophie-Augustine pasc de Schwarzbourg-Rudolstadt, née 17 août 1745, m. 21 oct. 1763, † 28 janv. 1778.

† Pr. Louis, né 9 août 1767, † 28 avril 1807; m. 21 juill. 1791 à Caroline pasc de Hesse-Hombourg, née 26 août 1771, † 20 juin 1854.

Fils: † Pr. Frédéric-Gonthier, né 6 nov. 1793, † 28 juin 1867; m.: 2^e 7 août 1855 à Héïène pasc d'Anhalt, née ctesse Reina 1 mars 1835, † 6 juin 1860 (fille adopt. de feu le pr. Guillaume d'Anhalt).

Enfants: 1) P^{asc} Hélène de Leutenberg, v. IIIe Partie: „Leutenberg“.

2) Pr. Gonthier-Sizzo de Schwarzbourg (v. l'édition de 1897, p. 107), né à Rudolstadt 3 juin 1860; seigneur à Gross-Harthau et Goldbach (roy. de Saxe), capit. de cav. pruss. à la suite de l'armée; m. à Dessau 25 janv. 1897 à — Alexandra pasc d'Anhalt, Alt., née 4 avril 1868. [*Rudolstadt et Gross-Harthau.*]

Enfants: (1) P^{asc} Marie-Antoinette, née à Harthau 7 févr. 1898.

(2) P^{asc} Irène, née à Gross-Harthau 27 mai 1899.

(3) Pr. Frédéric-Gonthier, né à Gross-Harthau 5 mars 1901.

Serbie.

(Maison Obrénovitch.)

Orthodoxes. — Miloeh, né 1780, † 26 sept. 1860, fils de Techo à Dobrinie (cercle d'Ougitza) et de Vichnia, veuve de d'Obren à Brounsitza, prend le nom d'Obrénovitch 1810, et devient Prince de Serbie par sélection de la nation 6 nov. 1817; reconnu comme prince héréditaire par l'Assemblée nationale serbe 1827 et par la Sublime Porte en sept. 1830; prise du titre d'„Altesse“ 1834; abdication de Miloeh 13 juin 1839; la maison Obrénovitch déclarée déchue du trône 1843; Miloeh proclamé de nouveau prince 23 déc. 1868 et sanctionné une seconde fois par la Sublime Porte 12 janv. 1869; son grand-neveu Milan (v. ci-dessous) devient prince souverain de Serbie 3 mars 1878; Roi 6 mars 1882.

Alexandre Ier roi de Serbie etc. Maj., né à Belgrade 2 août 1876 v. s., fils du roi Milan, né à Marasesti, Roumanie, 10 août 1854 v. s., † à Vienne 29 janv. 1901 v. s., succ. à son père à l'abdication de ce dernier 22 févr. 1889 v. s., sous une régence; se proclame majeur 1er avril 1893 v. s.; chev. de l'O. de St-André, de l'O. de l'Annonciade etc.; m. à Belgrade 23 juill. 1900 v. s. à — Draga veuve (. . . † . . .) Machin née Lougnévitzza, née à Gornji Milanovatz 11 sept. 1867 v. s.

Mère.

Reine douair. *Natalie* née Kechko, née à Florence 2 mai 1859 v. s.; m. à Belgrade 5 oct. 1875 v. s. (divorcée 24 oct. 1888 n. s., réconciliée 7 mars 1898 n. s.), chef du 11e rég. serbe. [*Biarrits.*]

Deux-Siciles, v. Bourbon.

Suède et Norvège.

(Maison Bernadotte.)

Luthériens. — Jean-Baptiste-Jules Bernadotte, né à Pau — Basses-Pyrénées, France — 26 janv. 1764, † 8 mars 1844, prince de Pontecorvo (ville de la prov. de Caserte, Italie) 5 juin 1806, fut élu prince royal de Suède par les États suédois 21 août 1810, et adopté par le roi Charles XIII de la Maison de Holstein-Gottorp, né 7 oct. 1748, aussi Roi de Norvège depuis le 4 nov. 1814, † 5 févr. 1818, sous le nom de Charles-Jean 5 nov. 1810; succ. au dit roi Charles XIII en 1818 sous le nom de Charles XIV Jean roi de Suède et de Norvège. — V. les éditions de 1881, p. (68), et 1848, p. 75. — Les cadets portent le titre de prince ou princesse de Suède et de Norvège avec la qualification d'Alt. Royale.

Oscar II Frédéric roi de Suède et de Norvège, des Goths et des Wendes Maj., né à Stockholm 21 janv. 1829, fils du roi Oscar Ier, né 4 juill. 1799, † 8 juill. 1859, et de Joséphine née pisse de Leuchtenberg, née 14 mars 1807, m. 19 juin 1823, † 7 juin 1876; succ. à son frère le roi Charles XV, né 3 mai 1826, † 18 sept. 1872, Dr. hon. des Universités de Bologne, Leyde, Dr. en phil. hon. de l'Université d'Erlangen, Dr. en droit hon. des Universités d'Oxford et de Cambridge, Dr. hon. de toutes les facultés de l'Université de Vienne, amiral dans la marine allem. et amiral danois, col.-prop. du rég. d'inf. austr. no 10, mbre hon. de l'Académie roy. des sciences de Berlin et de l'Académie impériale des sciences de St.-Pétersbourg; grand-maître de l'O. des Séraphins, chev. de l'O. de St-André, de l'O. de l'Éléphant, de l'O. de l'Annonciade, de la Jarretière, de l'O. esp. de la Toison d'Or, de l'O. de l'Aigle Noir, de l'O. de St-Hubert etc.; m. à Biebrich 6 juin 1887 à — Sophie pisse de Nassau, née 9 juill. 1826.

Fils: 1) Pr. roy. Oscar-Gustave (*Gustaf*)-Adolphe, *duc de Vermeland*, né au chât. de Drottningholm 16 juin 1858, gén., inspecteur des écoles milit., chef du rég. de grenad. à chev. pruss. Baron de Derfflinger (de la Nouvelle Marche) no 8, chev. de l'O. des Séraphins, de l'O. de St-André, de l'O. de l'Éléphant, de l'O. de l'Annonciade, de l'O. esp. de la Toison d'Or, de l'O. de l'Aigle Noir, de l'O. de St-Hubert, chev. hon. de l'O. de St-Jean etc.; m. à Carlsruhe 20 sept. 1881 à — Victoria pisse de Bade, née 7 août 1862. [*Stockholm.*]

Fils: (1) Pr. Oscar-Frédéric-Guillaume-Olaf-Gustave-Adolphe (*Gustaf-Adolf*), *duc de Scanie*, né à Stockholm 11 nov. 1882, chev. de l'O. des Séraphins, de l'O. de l'Aigle Noir etc.

(2) Pr. Charles-Guillaume (*Wilhelm*)-Louis, *duc de Sudermanie*, né au chât. de Tullgarn 17 juin 1884, chev. de l'O. des Séraphins etc.

(3) Pr. Eric-Gustave-Louis-Albert, *duc de Westmanland*, né à Stockholm 20 avril 1889, chev. de l'O. des Séraphins etc.

2) Oscar-Charles-Auguste prince Bernadotte, né à Stockholm 15 nov. 1859, c.-am., remença à la succession évent. au trône et prit avec autorisation royale le titre de Prince Bernadotte 15 mars 1888; par coll. du grand-

duc de Luxembourg en date du 2 avril 1892 *Comte de Wisborg* (v. Taschenbuch der Gräflichen Häuser).

- 3) Pr. *Oscar-Charles (Carl)*-Guillaume, *duc de Westrogothie*, né à Stockholm 27 févr. 1861, maj.-gén., inspecteur de la cavalerie, col. au rég. des gardes du corps à cheval et au rég. de Westrogothie, à la suite du rég. de huss. „Roi Guillaume Ier“ no 7, chev. de l'O. des Séraphins, de l'O. de l'Éléphant, de l'O. de St-André, de l'O. de l'Aigle Noir etc.; m. à Copenhague 27 août 1897 à — *Ingeborg* passe de Danemark, née 2 août 1878. [Stockholm.]

Filles: (1) *Passe Marguerite (Margaretha)*-Sophie-Louise-Ingeborg, née à Stockholm 25 juin 1899.

(2) *Passe Marthe (Martha)*-Sophie-Louise-Dagmar-Thyra, née à Stockholm 28 mars 1901.

- 4) Pr. *Eugène (Eugen)*-Napoldon-Nicolas, *duc de Néricie*, né au chât. de Drottningholm 1er août 1865, maj. de la garde du corps de Gothie et au rég. des huss. de la garde, à la suite du rég. de drag. pruss. „Roi Frédéric III“ (2e de la Silésie) no 8, chev. de l'O. des Séraphins, de l'O. de St-André, de l'O. de l'Éléphant, de l'O. de l'Aigle Noir etc. [Stockholm.]

Frères.

1. † Roi Charles XV, né 3 mai 1826, † 18 sept. 1872; m. 19 juin 1850 à Louise passe des Pays-Bas, née 5 août 1828, † 30 mars 1871.

Fille: *Passe Louise (Lovisa)*-Joséphine-Eugénie, née à Stockholm 31 oct. 1851, m. à Stockholm 28 juill. 1869 à Frédéric pr. roy. de Danemark.

2. † Pr. Auguste, duc de Dalécarlie, né 24 août 1831, † 4 mars 1873; m. à Altenbourg 16 avril 1864 à — *Thérèse* passe de Saxe-Altenbourg etc., née 21 déc. 1836, Alt. Roy. [Chât. de Haga.]

Toscane, v. Autriche.

Turquie.

(Maison d'Osman.)

Mahométans. — Souche: Soliman, chef d'une horde nomade du Touran, laquelle apparut en Anatolie vers 1225; établissement de cette peuplade près de Senynd (vilayet de Houdavendighiar) sous Ertoghroul, † 1288, fils de Sollman; Osman, né 1259, † 1298, fils d'Ertoghroul, investi de la dignité d'Émir (prince) par Alaeddin, dernier sultan d'Iconium, 1288; après la chute de l'Empire Seldjoudic, souverain indépendant, 1299; prise de Prusa (Brousse), première Porte (résidence) ottomane, 1296; conquête de l'Anatolie (Kodja-III, Karasi, Bigha) 1280—1340 et (de Saroukhan, Aidin, Angora, Kastamouni) 1265—1289, de la Roumélie (Thrace et Macédoine) 1265—1261, de la Serbie (v. Serbie) et de la Bulgarie 1263—1289, de l'Ifiak (Valachie, v. Roumanie) 1298, de Karaman (Koniah) et de Sivas 1289—1402, de la Bosnie (v. Autriche-Hongrie) 1401—1463 et 1528; titre de Padichah (empereur) après la prise de Stamboul (Constantinople 29 mai) 1453; conquête de la Grèce continentale (v. Grèce) et du vilayet de Morah (Morée) 1456—1460, de Trébizonde 1460, du vilayet arsraute (Albanie) 1465—1470, de Caffa, des pays tartars et de la plaine de Kyptaak (appartenant à la Russie depuis 1778) ainsi que de la Circassie et des régions de Kabardia (Caucase du Nord, passe à la Russie 1774) 1471—1475, de Bogdania (Moldavie, v. Roumanie) 1478, d'Erseroum (et Kara)

1512—1514, du Diarbekir, de Mossoul et du Kourdistan 1515, de la Tartarie blanche (Marach), d'Adana, Alep, Tarabolos (Tripoli), Châm (Damas), Misr (Le Caire et l'Égypte) et Habech (Abyssinie) 1516—1517; serviteur de Médine et de la Mecque et prise du titre de Calife (c'est-à-dire lieutenant de Mahomet) 1518; prise de Belgrade 1521, de Rhodes 1522, de Van et de l'Azerbaïdjan (passé à la Perse 1600) 1533—34, d'Aegam (Irak-Adjeml, passé à la Perse 1602), de Bagdad, Rakka 1534—1538; prise du titre de Sultan es Selatim (sultan des sultans, grand-seigneur) 1538; Seigneur de Gourdjistân (Géorgie, passé à la Russie 1799) 1548—1550, de la Barbarie (Tripoli) et de Barkah 1551, de Dilem (Hilich), de l'Irak-Arabi, de Bassora, de la Parthie (Chusistân, passé à la Perse 1603) et El Hasa 1552—1560, d'Ithch-ili (Cilicie) et de Kibris (Chypre, v. Grande-Bretagne) 1571, de la Tunisie (v. France) et de Kairouân 1572—1575, de Candie 1669; Seigneur du Hedjaz et de l'Yémen 1841. Les princes de sang impérial portent le titre d',effendi', les princesses celui de ,sultane', placés après leurs noms. — V. l'édition de 1894, p. 108.

Abdul-Hamid khan, 34e souverain de la famille d'Osman et 28ème depuis la prise de Constantinople, grand-sultan etc., Khakan (Khan des Khans) etc., serviteur des villes de la Mecque, de Médine et de Kouds (Jérusalem), padichah des trois villes Istamboul, Edirneh (Andrinople) et Bronase, ainsi que des villes de Châm (Damas) et de Misr (Le Caire), de tout l'Azerbeïdjan, de Mâgris, Barkah, Kairouân, Alep, Irak-Arabi et Adjem, Basra, El Hasa, Dilem, Rakka, Mossoul, de la Parthie, du Diarbekir, de la Cilicie, des vilayets d'Erzeroum, Sivas, Edena (Adana), Karaman, Van, de la Barbarie, de Habech (Abyssinie), de la Tunisie, de Tyrabolos (Tripoli), Châm (vilayet de Damas), Kybris (Chypre), Rhodes, Candie, vilayet de Moreh (la Morée), de l'Ak-Denia, du Karadeniz (mer Noire) ainsi que de leurs îles et côtes, de l'Anatolie, Roumélie, de Bagdad, du Kourdistan, de la Grèce, du Turkestan, de la Tartarie, Circassie, des deux régions de Kabarda, de Gourdjistân, de la plaine de Kyptsak, de toute l'étendue des pays des Tartars, de Kaffa et de tous les pays voisins, de toute la Bosnie et de ses dépendances, de la ville forte de Belgrade, du vilayet de Serf (Serbie) avec tous ses châteaux, places fortes et villes, de tout le vilayet arnaute, de tout l'Irak et de Bogdania ainsi que de toutes les dépendances et frontières, et de beaucoup d'autres régions et villes, Maj., né à Constantinople 16 chabân 1) 1258 = 22 sept. 1842, fils du sultan Abdul-Medjid Khan, né 6 mai 1822, † 25 juin 1861; succ. à son frère, le sultan Mourad V, 31 août 1876; chev. de l'O. de l'Annonciade, de l'O. de l'Éléphant, de l'O. de l'Aigle Noir, de l'O. des Séraphins, de l'O. esp. de la Toison d'Or etc.

Enfants, Alt. Imp.: 1) Pr. Mehmed-Selîm effendi (VIII)²⁾, né à Constantinople 11 janv. 1870, major d'inf. à la suite du 2e bat. de tirail. de la garde imp.

2) Pâse Zékîé sultane, née à Constantinople 12 janv. 1871; m. à Yildiz 20 avril 1889 à Noureddine pacha (fils du Gazi Osman pacha), gén. de div. [Constantinople.]

3) Pâse Nâziymé sultane, née à Constantinople 5 août 1876; m. à Yildiz 17 mars 1898 à Kemal-Eddine pacha (fils du Gazi Osman pacha), gén. de div., aide de camp du Sultan. [Constantinople.]

4) Pr. Abdul-Kâdir effendi (XII), né à Constantinople 23 févr. 1878, capit. de cav. à la suite du rég. Ertogrul de la garde imp.

5) Pr. Ahmed effendi (XIII), né à Constantinople 14 mars 1878, lt au 1er rég. de lanciers de la garde imp.

6) Pâse Nâtilé sultane, née à Constantinople 8 janv. 1884.

1) En 1902 le 18/19 nov. — 2) L'ordre d'âge d'après lequel les Princes Ottomans se succèdent.

- 7) Pr. Mehmed *Burhan-Eddine* effendi (XV), né à Constantinople 19 déc. 1865, lt. de vaiss. à la suite du bat. de tirail. de la marine imp.
 8) P^{se} *Châdié* sultane, née à Constantinople 1886.
 9) P^{se} *Ayiché* sultane, née à Constantinople 1887.
 10) Pr. *Abdour-Rahime* effendi (XVIII), né à Constantinople 1892, à la suite du 1er rég. d'art. de la garde imp.

Frères et sœurs, Alt. Imp.

1. Grand-Sultan Mehmed - *Mourad V* khan, né à Constantinople 21 sept. 1840, succ. 30 mai 1876 à son oncle le sultan Abdoul-Aziz khan, né 9 févr. 1830, † 4 juin 1876; détrôné 31 août 1876. [*Constantinople.*]
 Enfants, Alt. Imp.: 1) Pr. *Salah-Eddine* effendi (VI), né à Constantinople 1866.
 2) Pr. *Seyf-Eddine* effendi (IX), né à Constantinople 1872.
 3) P^{se} *Khadijé* sultane, née à Constantinople 1878; m. à Constantinople 12 sept 1901 à *Yassif* Bey Effendi.
 4) P^{se} *Féhimé* sultane, née à Constantinople 1875, m. à Constantinople 12 sept. 1901 à *Galib* Bey Effendi.
 5) P^{se} *Eminé* sultane, née à Constantinople 19 août 1876; m. à Constantinople 12 sept. 1901 à *Mehmed* Bey Effendi.
 2. P^{se} *Djémilé* sultane, née à Constantinople 18 août 1843; m. à Constantinople 3 juin 1868 à Mahmoud-Djaleleddine pacha (fils d'Ahmed Fethi pacha), † 1892. [*Constantinople.*]
 3. Pr. Mohamed-*Réhad* effendi (I), né à Constantinople 8 nov. 1844, gén. de l'armée ottomane, héritier présomptif (sous le nom Mehmed V). [*Constantinople*]
 Enfants, Alt. Imp.: 1) Pr. *Zia-Eddine* effendi (XI), né à Constantinople 1876.
 2) Pr. *Nedjm-Eddine* effendi (XIV), né à Constantinople 1881.
 3) P^{se} *Réfi'a* sultane, née à Constantinople 1887.
 4. Pr. Ahmed *Kémal-Eddine* effendi (II), né à Constantinople 3 déc. 1847, gén. de l'armée ottomane, successeur de l'héritier présomptif. [*Constantinople.*]
 5. P^{se} *Séniha* sultane, née à Constantinople 21 nov. 1861; m. à Constantinople 1877 à Mahmoud pacha (fils de Halli pacha), cons. d'État et ancien min. de la justice. [*Constantinople.*]
 6. † Pr. *Bourhan-Eddine* effendi, né 14. avr. 1863, † à Constantinople 1885. Fils, Alt. Imp.: Pr. *Teufik* effendi (X), né à Constantinople 1874, major à la suite du 1er bat. de tirail. de la garde imp.
 7. P^{se} *Médiha* sultane, née à Constantinople 1857; m. 1^o à Constantinople 1879 à Nedjib pacha (fils de Sâmî pacha), † 1886; 2^o à Constantinople 30 avril 1886 à Fériid pacha Bouchati, cons. d'État.
 8. Pr. *Suleyman* effendi (IV), né à Constantinople 1860. Fils, Alt. Imp.: Pr. *Abdoul-Halim* effendi (XVI), né à Constantinople 1890.
 9. Pr. *Vahid-Eddine* effendi (V), né à Constantinople 12 janv. 1861. [*Scutari.*]
 Fille: P^{se}, née 1888.

Frère du père.

- † Gr.-Sultan Abdul Aziz khan (v. ci-dessus), succ. à son frère, le sultan Abdoul-Médjid khan, 25 juin 1861; déchu du trône 30 mai 1876.
 Enfants, Alt. Imp.: 1) Pr. Yousseouff-*Iszeddine* effendi (III), né à Constantinople 9 oct. 1857, maréchal de l'armée ottomane, ancien commandant de la garde imp. [*Scutari.*]
 2) P^{se} *Sâliha* sultane, née à Constantinople 10 août 1863; m. à Yildiz



20 avril 1889 à Ahmed pacha (fils du maréchal Ismail pacha Kourdt),
général de division et aide de camp du Sultan. [Constantinople.]

- 8) Pr. *Abdul-Medjid* effendi (VII), né à Constantinople 27 juin 1868.
[Scutari.]
- 4) Pâse *Nâsiré* sultane, née à Constantinople 1869; m. à Yildiz
20 avril 1889 à Khalid pacha (fils du maréchal Dervich pacha), général
de division et aide de camp du Sultan. [Constantinople.]
- 5) † Pr. *Chevket* effendi, né à Constantinople 1872, † 22 oct. 1899.
Fils, Alt. Imp. : Pr. *Djémal-Eddine* effendi (XVII), né à Constantinople
. . . . 1891.
- 6) Pâse *Muniré* sultane, née à Constantinople 1877.

Waldeck.

Évangéliques. — Souche: Widkind III comte de Schwalenberg (principauté de Lippe) 1116 — 1127; bailli à Arolsen et acquisition du château de Waldeck vers 1160; Comte du Saint Empire de Waldeck 1849, dignité confirmée 22 juin 1848; bailli de Wildungen 1476; acquisition d'Eisenberg (château fort, aujourd'hui en ruines, situé sur la montagne du même nom) vers 1485; acquisition par héritage du comté de Pymont 1631; coll. du titre de „Hoch- et Wohlgeboren“, Vienne 25 févr. 1637; présentation à l'héritage du comté de Rappolstein (Ribeaupierre, Haute-Alsace) et des seigneuries de Hohenack et de Geroldseck (Ibiden) par suite du mariage (3 juill. 1658) du cte Chrétien-Louis, né 29 juill. 1635, † 12 déc. 1706, avec Elisabeth de Rappolstein, née 7 mars 1644, † 6 déc. 1676, après la mort de son oncle Jean-Jacques dernier comte de Rappolstein, 28 juill. 1678; les lignes ci-dessous descendent de deux fils (frères consanguins) du susdit Chrétien-Louis comte de Waldeck-Eisenberg, de Pymont et Rappolstein etc. — V. les éditions de 1832, p. (94), et 1848, p. 78.

I. Ligne princière.

Arolsen. — Auteur: le cte Frédéric-Antoine-Ulric, né 27 nov. 1676, † 1er janv. 1728; Prince du Saint Empire de Waldeck-et-Pymont, comte de Rappolstein etc. avec qualification de „Hochgeboren“, Vienne 6 janv. 1712; voit virile dans le collège des princes du Saint Empire 1803; Prince souverain et qualification de „Durchlaucht“ (Alt. Sérén.) 8 juin 1816. — Les cadets portent le titre de prince et princesse de Waldeck et Pymont avec la qualification d'Alt. Sérén.

Frédéric (Friedrich)-Adolphe-Hermann prince de Waldeck et Pymont, comte de Rappolstein, seigneur de Hohenack et Geroldseck aux Vosges etc. etc., Alt. Sérén., né à Arolsen 20 janv. 1865, fils du pr. Georges Victor, né 14 janv. 1831, † 12 mai 1893, et de sa première femme Hélène née pâse de Nassau, née 12 août 1831, m. 26 sept. 1853, † 27 oct. 1888, succ. à son père; propr. de la seigneurie féodale de Holzappel-Schaumbourg en Hesse-Nassau, maj.-gén. pruss. et chef du 3e bat. du rég. d'inf. no 88 „de Wittich“, à la suite du 3e rég. d'uhl. de la garde, chev. de l'O. des Séraphins, de l'O. de St-Hubert etc.; m. à Nachod 9 août 1895 à — Bathildis pâse de Schaumbourg-Lippe, née 21 mai 1878.

Enfants: 1) Pr. hér. *Josias*-Georges-Guillaume-Adolphe, né à Arolsen 18 mai 1896.

2) Pr. Guillaume-Gustave-Herman-Maximilien (*Max*), né à Arolsen 13 sept. 1898.

3) Pâse *Hélène*-Bathildis-Charlotte-Marie-Frédérique, née à Arolsen 22 déc. 1899.

Frère et sœurs,

a) germaines:

1. P^{se} *Pauline*-Emma-Augustine-Hermine, née à Arolsen 19 oct. 1855; m. à Arolsen 7 mai 1881 à Alexis pr. hér., puis pr. de Bentheim-Steinfurt, Alt. Sérén.
2. P^{se} Adélaïde-Emma-Wilhelmine-Thérèse, née à Arolsen 2 août 1858, chef du rég. d'inf. pruss. (de Westphalie) no 15 „Prince Frédéric des Pays-Bas“; m. à Arolsen 7 janv. 1879 à Guillaume III roi des Pays-Bas, † 23 nov. 1890, Maj.
3. P^{se} *Hélène*-Frédérique-Augustine, née à Arolsen 17 févr. 1861; m. au chât. de Windsor 27 avril 1882 à Léopold pr. de Grande-Bretagne et d'Irlande, duc d'Albany etc., † 28 mars 1884, Alt. Roy.
4. P^{se} Louise-*Elisabeth*-Hermine-Érica-Pauline, née à Arolsen 6 sept. 1875; m. à Arolsen 8 mai 1900 à Alexandre cte hér. d'Erbach-Schönberg.

b) consanguin, du second mariage du père avec la princesse Louise (v. ci-dessous):

5. Pr. Victor-*Wolrad-Frédéric*-Adolphe-Guillaume-Albert, né à Arolsen 26 juin 1892.

Belle-mère.

P^{se} douair. *Louise*-Caroline-Julienne de Waldeck et Pymont, née p^{se} de Slesvig-Holstein-Sonderbourg-Glucksbourg, née 6 janv. 1858, Alt.; m. à Louisenlund 29 avril 1891. [*Arolsen.*]

Sœur du père

du mariage du gr.-père, le prince Georges II, né 20 sept. 1786, † 15 mai 1845, avec Emma p^{se} d'Anhalt-Bernbourg-Schaumbourg, née 20 mai 1802, m. 26 juin 1828, † 1 août 1855.

P^{se} *Hermine*, née à Arolsen 29 sept. 1827; m. à Arolsen 25 oct. 1844 à Adolphe prince de Schaumbourg-Lippe, † 8 mai 1893.

Frère du grand-père

du mariage du bisaïeul, le pr. Georges, né 6 mai 1747, † 9 sept. 1818, avec Albertine p^{se} de Schwarzbourg-Sondershausen, née 1er févr. 1768, m. 12 sept. 1784, † 26 déc. 1849.

† Pr. Charles, né 12 avril 1808, † 19 juill. 1846; m. 18 mars 1841 à Amélie ctesse de Lippe-Biesterfeld, née 4 avril 1814, † 25 oct. 1879.

Fils: 1) † Pr. Albert, né 11 déc. 1841, † 11 janv. 1897, major pruss. en retr.; m.: 1^o au chât. de Dublin 2 juin 1864 à Dora née Gage, depuis le 23 août 1867 ctesse de Rhoden [coll. du pr. de Waldeck du 23 août 1867], née 30 janv. 1840, † 12 déc. 1883; 2^o à Bamberg 8 mai 1886 à — Marie-Louise p^{se} de Hohenlohe-Oehringen Alt. Sérén., née 26 janv. 1867. [*Arolsen.*]

Enfants: a) du 1er lit: *Comtes* et *comtesses de Rhoden*, v. Taschenbuch der Gräflichen Häuser.

b) du 2^e lit: Pr. *Charles (Karl)*-Alexandre-Ferdinand-Guillaume, né à Thiergarten près de Clèves 15 sept. 1891.

2) † Pr. Eric, né 20 déc. 1842, † 24 oct. 1894; m.morgan. à Boudonville près Nancy 24 août 1869 à — *Marie-Constance* née baronne de Falkener, *comtesse de Grebenstein* [coll. du duc de Saxe-Meiningen et Hildbourghausen en date du 12 sept. 1885], née 13 mars 1847.

Enfants: *Comte* et *comtesses de Grebenstein* (v. Taschenbuch der Gräflichen Häuser).

3) Pr. *Henri (Heinrich)*-Charles-Auguste-Hermann, né à Mengerlinghausen 20 mai 1844, maj. pruss. à la suite de l'armée; m. à Meerholz 8 sept. 1881 à — *Augustine* ctesse d'Ysenburg-et-Büdingen-à-Philippseich, née 7 févr. 1861. [Chât. de Landau près d'Arolsen.]

II. Ligne comtale.

Chât. de Bergheim près Wildungen. — Auteur : Josie comte de Waldeck-et-Pyrmont, né 20 août 1696, † 2 févr. 1763 ; acquisition par héritage du parage de Bergheim (fondé 1698) à la mort d'un frère aîné 1736 ; acquisition par héritage d'une part du comté de Limpour-Galldorf en Wurtemberg 1774, laquelle passa comme terre seigneuriale de Waldeck-Limpour à la maison des comtes de Bentinck (v. l'article Bentinck) 25 août 1819 ; coll. de la qualification d'„Erlaucht“ (Comte Illustr.) 1er août 1844. — Les cadets portent le titre de comte illustr. et comtesses illustr. de Waldeck et Pyrmont.

Adalbert-Alexandre-Wolrad-Maurice-François-Louis comte illustrissime de Waldeck-et-Pyrmont, ainsi que de Limpour-Galldorf, né au chât. de Bergheim 6 janv. 1863, fils du cte Adalbert, né 19 févr. 1833, † 24 juill. 1893, et de sa première femme Agnès née pisse de Sayn-Wittgenstein-Hohenstein, née 18 avril 1834, m. 8 août 1868, † 18 févr. 1886 ; succ. à son père dans la secundogéniture de la maison princière de Waldeck ; capit. pruss. et chef d'esc. au rég. de huss. (3e de Hesse) no 13 „Eoi Humbert d'Italie“. [*Frankfort-s./le-Mein.*]

Frères et sœur

du premier lit du père (v. ci-dessus).

1. **Ctesse Hélène-Agnès-Alexandrine-Amélie-Caroline**, née à Bergheim 12 mai 1859 ; m. 1^o à Bergheim 28 sept. 1878 à Charles cte de Bentinck ; divorcée 16 mai 1886 ; 2^o à Hombourg-ès-Monts 30 avril 1886 à Alfred cte de Keyserlingk de la maison de Neustadt, capit. de cav. et chef d'esc. au rég. de cuirass. „Comte Wrangel“ (Prusse orientale) no 3. [*Königsberg, Pr.*]
2. **Cte Hermann-François-Charles-Louis**, né à Bergheim 16 mai 1864, référ. de gouv. pruss. en retr., chev. de l'O. de St-Jean ; m. morg. à Cassel 11 août 1891 à — Julie-Caroline-Doris-Élise-Clair de Jäckel, née à Cassel 22 mai 1871 *Comtesse Waldeck* [par coll. du pr. de Waldeck, aussi en faveur de ses descendants, en date d'Arolsen 11 août 1891]. [*Kriegsstedt, cercle de Mersebourg.*]
3. Filles : *Comtesses Waldeck*, v. Taschenbuch der Gräflichen Häuser.
3. **Cte Alexandre-Albert-Louis-François-Christien**, né à Bergheim 15 oct. 1867, lt. pruss. au 2e rég. de drag. hanov. no 16. [*Lunebourg.*]
4. **Cte Frédéric (Friedrich)-Charles-Luitpold**, né à Bergheim 19 juin 1870, lt. pruss. au rég. de huss. „Landgrave Frédéric II de Hesse-Hombourg“ (2e hess.) no 14, détaché à l'école d'équitation mil. [*Cassel.*]
5. **Cte Georges (Georg)-Guillaume-Henri-Charles**, né à Bergheim 8 juin 1876, lt. pruss. au 1er rég. des Leibgrenadiers bad. no 109. [*Carlruhe.*]

Belle-mère.

Ctesse douair. **Ida** de Waldeck et Pyrmont, née pisse de Sayn-Wittgenstein-Hohenstein, Alt. Sérén, née 25 févr. 1837 ; m. à Francfort-s./le-Mein 18 oct. 1887. [*Bergheim.*]

Frère du père

du mariage du gd-père, le cte Charles, né 17 nov. 1778, † 21 janv. 1849, avec Caroline née ctesse Schilling de Canstatt, née 3 févr. 1798, m. 25 avril 1819, † 7 oct. 1868.

Cte Richard-Casimir-Alexandre-Charles-Louis-Henri-Jules, né à Bergheim 26 déc. 1835, chev. de droit de l'O. de St-Jean. [*Bergheim.*]

Wurtemberg.

Souche: Conrad de Wirtemberg (act. Rothenberg, cercle du Neckar-Wurtemberg) 1081—1092; Louis comtes de Wirtemberg 1187; la filiation non interrompue remonte à Ulric Ier comte de Wirtemberg 1241—1265; acquisition du comté d'Urach 1260, du comté de Calw vers 1308 (1345), de la terre seigneuriale primitive des ducs de Teck 1325 (1381); acquisition par héritage du comté de Mœmpelgard (Montbéliard, Doubs, France) 1444; Eberhard le Barbu Duc de Wirtemberg 21 juill. 1495; les lignes ci-dessous descendent de cinq fils du duc Frédéric-Eugène, né 21 janv. 1732, † 23 déc. 1797, et de Dorothee née pisse de Prusse, mgvine de Brandebourg-Schwedt, née 18 déc. 1736, m. 29 nov. 1753, † 9 mars 1798. — V. les éditions de 1831, p. (51), et 1848, p. 80.

I. Ligne royale.

Luthériens. — Stuttgart etc. — Auteur: le duc Frédéric II, né 6 nov. 1754, † 20 oct. 1816; dédommagement du comté de Mœmpelgard cédé à la France en 1801 par donation d'Ellwangen etc. 1808, et Électeur 27 avril 1803; Roi (Frédéric Ier) de Wurtemberg 1er janv. 1806.

Guillaume (Wilhelm) II - Charles-Paul-Henri-Frédéric *roi de Wurtemberg Maj.*, né à Stuttgart 25 févr. 1848, fils du pr. Frédéric, né 21 févr. 1808, † 9 mai 1870, et de Catherine née pisse de Wurtemberg, née 24 août 1821; m. 20 nov. 1845, † 6 déc. 1898; succ. au fils du frère de son g-père, le roi Charles Ier, né 6 mars 1823, † 6 oct. 1891; chef du rég. de grenad. „Roi Charles“ (5e de Wurtemberg) no 123, du rég. d'uhl. „Roi Charles“ (1er de Wurtemberg) no 19, du rég. de drag. „Roi“ (2e de Wurt.) no 26 et du rég. d'art. de camp. „Roi Charles“ (1er de Wurt.) no 13, gén. de cav. pruss. du rég. des Leibgardehusaren et chef du rég. de cuir. „Duc Frédéric-Eugène de Wurt.“ (de la Prusse Or.) no 5, propr. du 4e rég. d'inf. bav. „Roi Guillaume de Wurtemberg“, chef du rég. d'inf. sax. no 105 „Roi Guillaume II de Wurtemberg“ et du 23e rég. de drag. russ. Novgorod, col. propr. du rég. de huss. autr. no 6 „Guillaume roi de Wurtemberg“, chev. de l'O. de l'Aigle Noir, de l'O. de l'Annonciade, de l'O. de St-Hubert, de l'O. espagn. de la Toison d'Or, chev. hon. de l'O. de St-Jean etc.; m.: 1^o à Arolsen 15 févr. 1877 à Marie pisse de Waldeck - et - Pymont, née 23 mai 1857, † 30 avril 1892; 2^o à Buckebourg 8 avril 1886 à — Charlotte pisse de Schaumbourg-Lippe, née 10 oct. 1864, chef du rég. d'uhl. „Roi Guillaume Ier“ (2e de Wurt.) no 20, D. hon. de l'O. bav. de Thérèse.

Fille du 1er lit: Pisse Pauline-Olga-Hélène-Emma de Wurtemberg, Alt. Roy., née à Bebenhausen 19 déc. 1877, m. à Stuttgart 29 oct. 1898 à Frédéric prince hér. de Wied Alt. Sérén.

II. Ligne.

Évangéliques. — Auteur: le duc Louis, né 20 août 1756, † 20 sept. 1817.

† Duc Alexandre, né 9 sept. 1804, † 4 juill. 1865.

Descendants (non-habiles à succéder), v. IIIe partie: Teck.

III. Ligne ducal.

Luthériens. — Carlsruhe en Silésie et Stuttgart. — Auteur: le duc Eugène, né 21 nov. 1758, † 20 juin 1822. — Les membres de cette ligne portent le titre de duc ou duchesse de Wurtemberg avec la qualification d'Alt. Roy.

Nicolas (Nikolaus) duc de Wurtemberg Alt. Roy., né à Carlsruh en Sil. 1er mars 1833, fils du duc Eugène, né 8 janv. 1788, † 16 sept. 1867, et de sa seconde femme Hélène née pisse de Hohenlohe-Langembourg, née

23 nov. 1807, m. 11 sept. 1827, † 5 sept. 1880; F.Z.M. autr. et gén. d'inf. wurt. à la suite du rég. d'inf. „Alt-Wurtemberg“ (3e de Wurt.) no 131, chev. de droit de l'O. de St-Jean, chev. de l'O. de l'Aigle Noir, de l'O. de St-Hubert etc.; m. à Carlsruh en Sil. 8 mai 1868 à Wilhelmine dase de Wurtemberg, née 11 juill. 1844, † 24 avril 1893. [*Carlsruh en Silésie.*]

Frères et sœur,

a) consanguin, du premier mariage du père avec Mathilde dase de Waldeck et Pymont, née 10 avril 1801, m. 20 avril 1817, † 13 avril 1828:

1. † Duc Eugène, né 26 déc. 1820, † 8 janv. 1875; m. 15 juill. 1843 à Mathilde dase de Schaumbourg-Lippe, née 11 sept. 1818, † 14 août 1891. Enfants: 1) † Duc Eugène, né 20 août 1846, † 27 janv. 1877; m. à Stuttgart 8 mai 1874 à — *Véra-Constantinovna* gde-dase de Russie, Alt. Imp., née 16 févr. 1854 (orthodoxe); second chef du rég. d'uhl. „Roi Charles“ (1er de Wurt.) no 19, chef du rég. d'inf. russe Nijni-Novgorod. [*Stuttgart.*]

Filles: (1) Dase *Elsa-Mathilde-Marie*, née à Stuttgart 1er mars 1876; m. à Stuttgart 6 mai 1897 à Albrecht pr. de Schaumbourg-Lippe, Alt. Sér.

(2) Dase *Olga-Alexandrine-Marie*, née à Stuttgart 1er mars 1876; m. à Stuttgart 3 nov. 1898 à Maximilien prince de Schaumbourg-Lippe Alt. Sérén.

2) *Faustine-Mathilde-Ida*, née à Dusseldorf 11 avril 1854; renonce au titre de duchesse 1er mai 1880 et prend le nom „de *Kirbach*“ [par coll. wurt. en date du . . .]; m. à Carlsruh en Silésie 1er mai 1880 au Dr. en méd. M. Willim. [*Breslau.*]

b) germaine:

2. Dase *Alexandrine-Mathilde*, née à Carlsruh en Silésie 16 déc. 1829, abbesse de la maison noble d'Oberstenfeld.

Frère du père

du mariage du gd-père, le duc Eugène, né 21 nov. 1758, v. ci-dessus, avec Louise dase douair. (Auguste-Frédéric-Charles, † 21 juill. 1789) de Saxe-Meiningen, née dase de Stolberg-Gedern, née 13 oct. 1764, m. 21 janv. 1787, † 24 mai 1834.

† Duc Paul, né 26 juin 1797, † 24 nov. 1860; m. 17 avril 1827 à Sophie dase de Thurn-et-Taxis, née 4 mars 1800, † 20 déc. 1870.

Fils: † Duc Maximilien, né 3 sept. 1828, † 28 juill. 1888; m. à Buckebourg 18 févr. 1876 à — *Hermine* dase de Schaumbourg-Lippe, née 5 oct. 1845, Alt. Roy. [*Batistonne.*]

IV. Ligne.

Catholiques. — Wurtemberg. — Auteur: le duc Guillaume, né 27 déc. 1761, † 10 août 1830; m. 23 août 1800 à Guillemine baronne de Tunderfeldt, née 18 janv. 1777, † 6 févr. 1822.

Fils de l'Auteur (non-habiles à succéder), *Comtes de Wurtemberg*:

1. † Alexandre cte de Wurtemberg, né 5 nov. 1801, † 7 juill. 1844.

Filles (v. Taschenbuch der Gräflichen Häuser, article „Württemberg“).

2. † Guillaume cte de Wurtemberg, né 6 juill. 1810, † 17 juill. 1869, duc (titre wurt.) d'Urach 28 mai 1867.

Descendants, v. IIIe partie: *Urach*.

V. Ligne ducale.

Catholiques. — Stuttgart. — Auteur: le duc Alexandre, né 24 avril 1771, † 4 juill. 1833. — Les membres de cette ligne portent le titre de duc ou duchesse de Wurtemberg avec la qualification d'Alt. Roy.

Philippe-Alexandre-Marie-Ernest duc de Wurtemberg Alt. Roy., né à

Neuilly 30 juill. 1838, fils du duc Alexandre, né 30 déc. 1804, † 23 oct. 1881 et de Marie née pssé d'Orléans, née 13 avril 1815, m. 17 oct. 1837, † 2 janv. 1889, gén. de cav. wurt. à la suite du rég. d'uhl. „*Roi Charles*“ (1er de Wurt.) no 19, col. propr. du rég. d'inf. autr. no 77, chev. de l'O. de St-Hubert, de l'O. autr. de la Toison d'Or; m. à Vienne 18 janv. 1865 à — *Marie-Thérèse* pssé imp. et adassé d'Autriche etc., Alt. Imp. et Roy., née 15 juill. 1846, D. hon. de l'O. bav. de Ste-Elisabeth et DCr. [*Stuttgart.*]

Enfants: 1) Duc *Albert-Marie-Alexandre-Philippe-Joseph*, né à Vienne 23 déc. 1866, lt.-gén. wurtemb. comm. la 26e div. d'inf. (1re wurtemb.) à la suite du rég. de gren. (1er de Wurt.) no 119 „*Reine Olga*“ et à la suite du rég. d'uhl. wurtemb. no 19 „*Roi Charles*“, lt.-gén. pruss. à la suite du rég. de cuirass. (de la Prusse-Occid.) no 5 „*Duc Frédéric-Eugène de Wurtemberg*“, col. propr. du rég. d'inf. autr. no 73, chev. de l'O. de St-Hubert, de l'O. autr. de la Toison d'Or, de l'O. de St-André, de l'O. de l'Aigle Noir etc.; m. à Vienne 24 janv. 1893 à — *Marguerite-Sophie* pssé imp. et adassé d'Autriche etc., Alt. Imp. et Roy., née 13 mai 1870, DCr. [*Stuttgart.*]

Enfants, Alt. Roy.: (1) Duc *Philippe-Albert-Marie-Joseph-Louis-Hubert-Stanislas-Léopold*, né à Stuttgart 14 nov. 1893.

(2) Duc *Albert-Eugène-Marie-Philippe-Charles-Joseph-Fortunatus*, né à Stuttgart 8 janv. 1895.

(3) Duc *Charles (Karl)-Alexandre-Marie-Philippe-Joseph-Albrecht-Grégoire*, né à Stuttgart 12 mars 1896.

(4) Dsse *Marie-Amélie-Thérèse-Assunta-Marguerite-Sophie-Caroline-Albertine-Joséphé*, née à Gmunden 15 août 1897.

(5) Dsse *Marie-Thérèse-Marguerite-Annonciade-Sophie-Elisabeth-Louise-Albertine-Joséphé*, née au chât. de Rosenstein 16 août 1898.

2) Dsse *Marie-Isabelle-Philippine-Thérèse-Mathilde-Joséphine*, née à Ort près Gmunden 30 août 1871, DCr.; m. à Stuttgart 2 avril 1894 à Jean-Georges prince de Saxe etc.

3) Duc *Robert-Marie-Clément-Philippe-Joseph*, né à Moran 14 janv. 1873, capit. et chef d'esc. au rég. de drag. „*Roi*“ (3e de Wurt.) no 26, capit. de cav. au rég. de drag. autr. no 9 „*Archiduc Albrecht*“, chev. de l'O. autr. de la Toison d'Or etc.; m. à Vienne 29 oct. 1900 à — *Marie-Immaculée-Rénire* pssé imp. et adassé d'Autriche etc., Alt. Imp. et Roy., née 3 sept. 1878, D. hon. de l'O. bav. de Ste-Elisabeth et DCr. [*Stuttgart.*]

4) Duc *Ulric-Marie-Louis-Philippe-Joseph-Antoine*, né à Gmunden 13 juin 1877, lt. au 2e rég. d'uhl. wurt. no 20 „*Roi Guillaume Ier*“ et au rég. de drag. autr. no 4 „*Empereur Ferdinand*“. [*Ludwigsbourg.*]

Frère du père

du mariage du gd-père, le duc Alexandre (v. ci-dessus), avec Antoinette née pssé de Saxe-Cobourg-Saalfeld, née 28 août 1779, m. 17 nov. 1798, † 14 mars 1824.

† Duc Ernest, né 12 août 1807, † 26 oct. 1868; m. horgan à Hambourg 18 août 1860 à — *Anne-Catherine-Natalie* née Eschhorn, Mme de Grünhof [titre de Hesse-Hombourg, conféré 22 août 1860], née . . .

De ce mariage est issue une fille.



Deuxième Partie.

Généalogie des Seigneurs médiatisés d'Allemagne, Maisons princières ou comtales ayant eu qualité d'État du Saint Empire et qui ont les droits d'égalité de naissance avec les maisons souveraines.

Par la décision de la Diète germanique du 18 août 1825 concernant ces familles il a été convenu, sans les mentionner nominativement, de concéder aux chefs des familles princières la qualification de „Durchlaucht“ (Altesse Sérénissime) et par la décision du 13 févr. 1829 (pour la maison de Bentinck du 12 juin 1845) d'accorder aux chefs des maisons comtales la qualification d'„Erlaucht“ (Comte illustrissime).

Règlements relatifs aux titres des membres de la II^e Partie.

En raison des difficultés qui s'opposaient à la réglementation de par sa propre autorité des titres des familles médiatisées, la Diète germanique prit le 18 août 1825 la décision suivante : „Les Souverains et les Villes libres d'Allemagne sont tombés d'accord pour qu'il fût accordé aux familles médiatisées, ci-devant co-états de l'Empire Germanique un rang et un titre conformes à leur droit d'égalité de naissance avec les maisons souveraines et pour qu'il fût conférée aux princes¹⁾ la qualification de Durchlaucht (Alt. Sérén.)²⁾“.

Dans la séance du 13 févr. 1829 la Diète décida : „qu'aux chefs des familles comtales ci-devant co-états du Saint-Empire serait désormais accordée la distinction sollicitée, par la collation de la qualification d'Erlaucht (Illustrissime)“.

La Prusse autorisa par ordonnance royale du 21 févr. (publiée le 28 avril) 1832 la publication de ces décisions de la Diète et arrêta en même temps que la qualification de Durchlaucht ne serait accordée qu'aux chefs des quatorze familles princières subordonnées à la couronne de Prusse (Arenberg, Bentheim-Steinfurth, Bentheim-Tecklenbourg-Rheda, Croy, Kaunitz-Rietberg, Looz-Corswarem, Salm-Salm, Salm-Kyrbourg, Salm-Horstmar, Sayn-Wittgenstein-Berlebourg, Sayn-Wittgenstein-Hohen-

¹⁾ Des débats qui ont précédé le vote et notamment d'une motion présentée par le président de la Diète, il résulte que le terme de „Princes“ ne s'appliquait qu'aux chefs des familles princières; cette interprétation ressort encore plus formellement de la déclaration faite le 13 févr. 1825 par la Diète, disant expressément „que la qualification de Durchlaucht appartient aux chefs des familles princières“.

²⁾ En appréciant ces décisions il ne faut pas oublier que ce n'était pas la Diète, qui conférerait ces qualifications de Durchlaucht et d'Erlaucht, la collation en revenait plutôt aux souverains respectifs à qui ces familles avaient été subordonnées. En effet, les États souverains ont exécuté dans la suite ces décisions de la Diète lorsqu'elles n'avaient pas été anticipées par des arrêtés antérieurs comme le décret de la Hesse g^d-ducale du 29 mars 1830 ou les „Déclarations“ de la couronne de Wurtemberg (cf. Gaupp, Württembergisches Staatsrecht).

stein, Solms-Braunfels, Solms-Lych et Hohensolms, Wied). Ensuite une ordonnance royale du 3 mars 1833 décréta ce qui suit: „Sur le rapport du ministère d'État du 25 du mois dernier je lui fais savoir qu'en autorisant la publication, dans mes États et sans préjudice des droits des autres États souverains, des décisions de la Diète germanique du 18 août 1825 et du 13 févr. 1829 relatives aux titres à accorder aux maisons ci-devant co-états du Saint-Empire, par mon ordonnance du 31 févr. 1833, je n'ai pas entendu restreindre les droits et titres que les membres des familles ci-devant immédiates, établies dans ma monarchie, avaient déjà acquis, soit en vertu de diplômes spéciaux accordés par moi, soit par mes dispositions du § 7 de l'„Instruction“ du 30 mai 1820. Pour cette raison, je déclare et ordonne qu'à tous les membres portant le titre de prince des familles énoncées dans le § 7 de l'„Instruction“ du 20 mai 1820 et dans la liste (v. ci-dessus) ajoutée à la publication du ministère d'État du 28 avril 1833, il soit donné, dans toute l'étendue de ma monarchie, par toutes les autorités publiques et tous les sujets, la qualification de Durchlaucht. — Concernant les cadets des maisons comtales (trois maisons de Stolberg) il n'y a pas, que nous sachions, de réglemens spéciaux.

Pour les principautés de *Hohenzollern* entreraient en considération les maisons princières de Fürstenberg et de Thurn-et-Taxis, qui par suite de l'incorporation des principautés au royaume de Prusse 7 déc. 1849, ont été subordonnées à cette couronne.

Pour l'*Autriche* (à qui sont subordonnées les maisons d'Auersperg, Colloredo-Mannfeld, Esterházy, Khevenhüller-Metsch, Lobkowitz, Metternich, Rosenberg, Salm-Reifferscheid-Krautheim-Raitz, Schönbourg-Waldenbourg, Schönbourg-Hartenstein, Schwarzenberg, Starhemberg, Trauttmansdorff, Windisch-Graetz) l'empereur François-Joseph a ordonné à G5d5115 27 avril 1869 que „désormais, dans toute l'étendue de la monarchie d'Autriche-Hongrie, tous les membres des familles ci-devant co-états du Saint-Empire, dans lesquelles la dignité princière est héréditaire pour tous les descendants, porteront la qualification de „Durchlaucht“ (ce sont les familles d'Auersperg, Esterházy, Lobkowitz, Metternich, Schönbourg-Waldenbourg, Schönbourg-Hartenstein, Schwarzenberg, Windisch-Graetz). — Concernant les maisons comtales (Harrach, Kuefstein, Schönborn-Buchheim, Stadion, Sternberg-Manderscheid, Wurmbbrand), nous n'avons pas trouvé d'ordonnance analogue.

La *Bavière* a décrété par édit du 26 mai 1818 ce qui suit: „L'aîné d'une maison ci-devant immédiate, qui se trouve en possession des biens et seigneuries de famille, par distinction des cadets, se qualifiera dans les écrits et actes publics qui ne sont pas adressés au souverain ou aux autorités royales, de prince et seigneur (Fürst und Herr) et emploiera le pronom „Nous“, tandis que les cadets ne se serviront que du titre de prince (Fürst) ou comte. Sur cet édit et une ordonnance du roi Louis Ier du 11 janv. et 2 déc. 1837 se base le refus du titre de „Prinz“ et „Prinzessin“ pour les cadets de ces maisons princières (titre réservé aux membres de la maison royale). La décision de la Diète du 18 août 1825 a été sanctionnée par la Bavière et conformément à cette décision il a été accordé aux chefs des maisons princières (Fugger de Babenhausen, Hohenlohe-Schillingsfürst, Leiningen, Löwenstein-Wertheim-Freudenberg, Löwenstein-Wertheim-Rosenberg, Oettingen-Spielberg, Oettingen-Wallerstein, Thurn und Taxis, Esterházy, Schwarzenberg, Waldbourg-Wurzaach, Waldbourg-Zeil-Trauchbourg) la qualification de Durchlaucht, aux chefs des familles comtales (Castell, Fugger de Glött, Fugger de Kirchheim, Fugger de Nordendorf, Giech, Ortenbourg, Pappenheim, Rechteren-Limpourg, Schönborn, Waldbott-Bassenheim, Erbach-Wartenberg-Roth, Stadion) 22 avril 1839 et 25 août 1831 la qualification d'Erlaucht.

Pour le royaume de *Saxe* la seule maison de Schönbourg entre en considération. En vertu d'un recès conelu entre la couronne de Saxe et la maison de Schönbourg le 29 oct. 1878 tous les membres de la ligne princière de cette maison ont droit à la qualification de Durchlaucht et tous les membres de la ligne comtale à la qualification d'Erlaucht; un recès du 9 oct. 1885 n'avait accordé la qualification de Durchlaucht qu'aux chefs de la ligne princière.

En *Wurtemberg* les „déclarations royales“ ont accordé dans les écrits officiels aux chefs des maisons princières (Collredo-Mansfeld, Dietrichstein, Fürstenberg, Hohenlohe-Kirchberg, Hohenlohe-Langenberg, Hohenlohe-Waldenbourg-Waldenberg, Löwenstein-Wertheim-Freudenberg, Löwenstein-Wertheim-Rosenberg, Oettingen-Spielberg, Oettingen-Wallerstein, Solms-Braunfels, Schwarzenberg, Thurn-et-Taxis, Waldbourg-Wolfegg-Waldsee, Waldbourg-Zeil-Trauchbourg, Waldbourg-Zeil-Wurzach, Windisch-Grätz, Sayn-Wittgenstein-Hohenstein) le titre de „Euer Durchlaucht“ et de „Hochdieselben“; aux cadets le titre de „Euer Fürstliche Gnaden“. Les aînés des maisons comtales (Erbach-Wartenberg-Roth, Fugger-Kirchberg-Weissenborn, Fugger-Nordendorf, Königsegg-Aulendorf, Neipperg, Plettenberg-Mietingen, Pückler-Limpourg, Quadt-Isny, Rechberg, Schaesberg-Thannheim, Stadion-Stadion-Thannhausen, Sternberg-Manderscheid, Törring-Guttenzell, Waldbott-Bassenheim, Waldeck-et-Pyrmont, Isembourg-Büdingen-Meerholz) ont droit à la qualification d'Erlaucht, les cadets à celle de Hochgeboren.

Pour le *gd-duc* de *Bade* un arrêté ministériel du 17 sept. 1829 ordonna que les cadets des maisons princières ci-devant immédiates eussent droit à la même „courtoisie“ que les chefs de ces maisons (Fürstenberg, Leiningen, Salm-Reiferscheid-Krauthelm, von der Leyen, Löwenstein-Wertheim) et qu'aux cadets des maisons comtales (Leiningen-Neudenaу, Leiningen-Billighelm) fût donnée la qualification de „Hochgeboren“.

Dans le *gd-duc* de *Hesse* fut arrêté le 17 févr. 1820 et le 18 juill. 1858 ce qui suit: Dans leurs écrits adressés aux chefs des familles ci-devant immédiates (princes d'Isembourg-Birstein, Leiningen, Löwenstein-Wertheim-Freudenberg, Löwenstein-Wertheim-Rosenberg, Solms-Braunfels, Solms-Lych et les comtes d'Erbach-Erbach, Erbach-Fürstenau, Erbach-Schönberg, Isembourg-Büdingen, Isembourg-Meerholz, Isembourg-Büdingen-Wächtersbach, Leiningen-Westerbourg, Schlitz dit de Görtz, Solms-Laubach, Solms-Rödelheim, Solms-Wildenfels, Stolberg-Gedern, Stolberg-Ortenberg) nos magistrats (Landeskollegien) se servirent des titres de „Durchlauchtig Hochgeborener Herr Fürst“, „Erlauchtig Hochgeborener Herr Graf“ et au contexte des expressions de „Eure Durchlaucht“, „Eure Erlaucht“.

Il n'est pas à la connaissance de la Rédaction s'il existe des ordonnances ou décrets analogues pour l'ancien royaume de *Hanovre* (à qui étaient subordonnés les princes d'Arenberg, Bentheim, Looz-Corswarem, et les comtes de Stolberg-Stolberg, Stolberg-Wernigerode, Platen-Hallermund), pour la *Hesse* électoral (prince d'Isembourg-Birstein et les comtes d'Isembourg-Meerholz, Isembourg-Wächtersbach, Solms-Rödelheim) et pour le *duc* de *Nassau* (prince de Wied et les comtes de Neuleiningen-Westerbourg, Waldbott-Bassenheim).

Ces règlements sont en vigueur en tant qu'ils n'ont pas été modifiés par des décrets spéciaux rendus en faveur de ces familles par les États à qui elles ont été subordonnées (lesquels décrets se trouvent mentionnés dans les précis historiques qui précèdent chaque article). Cependant il est depuis longtemps d'usage, parfois même dans les relations officielles, de donner aux cadets des familles princières la qualification d'Altease Sérénissime.

A r e n b e r g

(maison de Ligne).

Catholiques. — Recklinghausen et Bruxelles. — Souche (de la 3e maison d'Arenberg, v. ci-dessous): Jean de Ligne (près de Leuse, prov. de Hainaut, Belgique; † 1442); acquisition par héritage de Barbançon (possession de la maison d'Abbeville) vers 1480; Comte d'Arenberg (régence de Coblonce) par suite du mariage de Jean de Ligne-Barbançon, † 1568, avec Marguerite, † 1536, sœur et héritière de Robert, dernier comte d'Arenberg de la maison de la Mark, 1547. Comte d'Arenberg et du Saint Empire 1549; Prince du Saint Empire et érection du comté d'Arenberg en comté princier du Saint Empire, Vienne 5 mars 1556; siège et voix dans le collège princier 1576; acquisition par héritage d'Aerschot et de Chimay, titres de Duc d'Aerschot et de Croy (v. l'article Croy-Dülmen) et de Grand d'Espagne de 1re cl. par suite du mariage de Charles prince d'Arenberg, † 1816, avec Anne de Croÿ-Chimay 18 janv. 1812; érection des possessions en duché d'Arcmberg, Vienne 9 juin 1844; dédommagement de la perte des possessions situées sur la rive gauche du Rhin, cédées à la paix de Lunéville (9 févr. 1801), par donation du bailliage de Meppen (rég. d'Osnabruck), qui avait fait partie de l'évêché de Munster, 28 nov. 1802, et du comté de Recklinghausen (rég. de Munster) 1er févr. 1808; ces deux territoires forment le duché d'Arenberg-Meppen, souverain jusqu'au 13 déc. 1810, sous la suzeraineté du Hanovre et de la Prusse depuis 1815; érection des possessions en duché d'Arenberg-Meppen par le Hanovre 9 mai 1836; membre héréditaire de la Chambre des seigneurs de Prusse 12 oct. 1854. — Souche de la 1re maison d'Arenberg: Hartmann d'Arenberg † 1099 dans la guerre contre les infidèles; burgrave hér. et protecteur de Cologne; Mechthilde, fille unique et héritière de Jean dernier burgrave de Cologne et de Catherine née comtesse de Juliers, épousa (25 janv. 1298) Engelbert II comte de la Mark, souche de la 2e maison d'Arenberg des comtes de la Mark, continuée jusqu'en 1547. — V. les éditions de 1886, p. 65; 1849, p. 85; 1849, p. 85; 1860, p. 62 et 1892, p. 98. — Les cadets de cette maison portent le titre de princes et ducs ou princesses et duchesses d'Arenberg.

Engelbert-Prospér-Ernest-Marie-Joseph-Balthazar duc d'Arenberg, duc d'Aerschot et de Croy, duc de Meppen, prince de Recklinghausen etc., Altesse Sérénissime, né à Salzbourg 10 août 1872, fils du duc Engelbert, né 11 mai 1824, † 28 mars 1875; succ. à son père; lt. pruss. à la suite de l'armée, chev. hon. de l'O. souv. de Malte etc.; m. à Bruxelles 14 oct. 1897 à — *Hedwige* pisse de Ligne, née 4 mai 1877.

Fils: Pr. hér. *Engelbert-Charles-Marie-Henri-Antoine-François-Gaspar*, né au châ. d'Héverlé près Louvain 20 avril 1899.

Frère et sœurs.

1. Pisse *Marie-Ludmille-Rose-Sophie-Antoinette-Gasparine*, née à Héverlé 29 juin 1870; m. à Bruxelles 25 avril 1888 à Charles prince hér. de Croy.
2. Pisse *Sophie-Aloïse-Carola-Marie-Anne-Melchior-Eléonore-Engelberte*, née à Salzbourg 26 juill. 1871; m. à Héverlé 24 sept. 1889 à Jean prince d'Arenberg (v. ci-dessous).
3. Pisse *Marie-Salvatrice-Carola-Gasparine-Erneste-Marcelline-Éléonore-Engelberta*, née à Héverlé 26 avril 1874; m. à Héverlé 2 déc. 1898 à Étienne pr. de Croy.
4. Pr. Charles-*Prospér-Marie-Melchior-Engelbert-Éléonore-Grégoire-Wolfgang-Joseph*, né à Héverlé 13 mars 1875. [. . .]

Mère.

Dasse donair. *Éléonore* d'Arenberg, née pisse et dasse d'Arenberg, Alt. Sérén., née 19 févr. 1845; m. 27 mai 1868, (v. ci-dessous). [Bruxelles.]

Frères du père

du mariage du g^d-père, le duc Prosper, né 28 avril 1785, † 27 févr. 1861, avec Ludomille passe de Lobkowitz, née 15 mars 1798, m. 26 janv. 1819, † 10 janv. 1868.

1. Pr. Antoine-François, né à Bruxelles 5 févr. 1826; m. à Bruxelles 23 août 1847 à Marie ctesse de Mérode, née 19 nov. 1830, † 4 sept. 1892. [*Bruxelles.*] Enfants : 1) Pr. Philippe-Marie-Prosper, né à Héverlé 17 juin 1848, prêtre, camérier secret de S. S. le Pape et cons. ecclés. épisc., chev. et aumônier de l'O. bav. de St-George etc. [*Eichstaett, Franconie-Moyenne, Bavière.*] 2) Pr. François d'Assise-Louis-Marie, né à Héverlé 29 sept. 1849, maj. de cav. à la suite de l'armée pruss., ancien secr. de lég. allem., mbr de Reichstag allemand et de la Chre des députés de Prusse, chev. de l'O. bav. de St-George etc. [*Berlin.*]
- 3) Pr. Jean-Baptiste-Engelbert-Marie, né à Bruxelles 18 oct. 1860, maj. de cav. à la suite de l'armée pruss., chev. de l'O. bav. de St-George etc.; m. à Héverlé 24 sept. 1889 à — Sophie passe d'Arenberg, née 26 juill. 1871 (v. ci-dessus). [*Pesch, prov. rhén.*] Enfants : (1) Pr. Antoine-Guillaume-Engelbert-Prosper-Ernest-Jean-Marie-Joseph-Philippe-Gaspard, né à Bruxelles 5 févr. 1891. (2) Pr. Euevard-Engelbert-Marie-Antoine-Jean-Melchior-Joseph, né à Bruxelles 18 févr. 1892. (3) Passe Marie-Éléonore-Sophie-Françoise-Antoinette-Ludmille-Joséphine-Balthazare, née à Bruxelles 5 mars 1894. (4) Pr. Robert-Prosper-Paul-Jean-Antoine-Egelbert-Marie-Ernest-Joseph-Gaspard-Étienne, né à Pesch, Prusse rhén., 10 août 1895. (5) Pr. Eugène-Antoine-Engelbert-Prosper-Ernest-Jean-Marie- } nés à
Joseph-Melchior-Philippe-Étienne, } Pesch
(6) Pr. François-Léopold-Antoine-Engelbert-Prosper-Ernest- } 21 avril
Jean-Marie-Joseph-Balthazar-Philippe-Étienne, } 1897.
- 4) Passe Pauline-Marie-Josèphe, née à Bruxelles 9 mai 1852. [*Marches-les-Dames, Belgique.*]
- 5) Pr. Charles-François-Marie-Ernest, né à Bruxelles 23 janv. 1858. [*Marches-les-Dames, Belgique.*]
2. † Pr. Charles, né 6 sept. 1831, † 9 juin 1896; m. à Ivanka près Presbourg 16 janv. 1876 à — Julie passe douairière (Michel Obrénovitch III, † 10 juin 1868) de Serbie, née ctesse Hunyady-de-Kéthely, née 28 août 1831, DCr. [*Vienne, 5 Tuchlauben, et Bruxelles.*]

Frère du grand-père

du mariage du bis-aïeul, le duc Louis-Engelbert, né 8 juill. 1750, † 7 mars 1890, avec Louise-Pauline de Brancas des ducs de Brancas, née 28 nov. 1755, m. 19 janv. 1778, † 10 août 1812.

- † Pr. Pierre, né 2 oct. 1790, † 27 sept. 1877; m. 27 janv. 1829 à Alix-Marie-Charlotte de Talleyrand des ducs de Périgord, née 4 nov. 1808, † 21 sept. 1842.
- Enfants : 1) Passe Marie-Nicolette-Augustine, née à Maffliers 15 nov. 1830, D. hon. de l'O. souv. de Malte; m. à Paris 8 oct. 1849 à Charles cte de Mérode, prince de Grimberghe et de Rubempré, † 5 avril 1892.
- 2) Pr. Auguste-Louis-Albéric, né à Paris 15 sept. 1837, mbr de l'Institut de France et de la Chre des dép. de France, prés. de la Compagnie univ. du canal maritime de Suez; m. à Paris 18 juin 1868 à Jeanne de Greffulhe, née 30 mars 1850, † 24 mars 1891. [*Paris, 20 rue de la Ville l'Évêque.*] Enfants : (1) Passe Alix-Jeanne-Marie, née à Paris 15 avril 1869; m. à Paris 2 juin 1888 à Pierre mqs de Laguiche, chef d'esc. d'art. franç., attaché milit. à l'amb. de France à Vienne.
- (2) Pr. Pierre-Charles-Louis, né à Ménétou-Salon (Cher) 14 août 1871. [*Paris.*]
- (3) Passe Louise-Marie-Charlotte, née à Ménétou-Salon 28 nov. 1872; m. à Paris 1er juin 1892 à Louis cte de Vogüé. [*Paris, 2 rue Fabert.*]
- (4) Pr. Ernest-Charles-Marie-Élie, né à Paris 8 mars 1886.

Frère du bisafeul

du mariage du trisafeul, le duc Charles, né 21 juill. 1721, † 17 août 1776, avec Louise-Marguerite ctesse de la Mark, née 10 juill. 1730, m. 18 juil. 1748, † 18 août 1820.

† Pr. Auguste né 30 août 1753, † 26 sept. 1838; m. 23 nov. 1774 à Marie née de Cernay des marquis de Cernay, née . . . 1756, † 13 sept. 1810.

Fils: † Pr. Ernest, né 25 mai 1777, † 30 nov. 1857; m. en secondes noces à Oedenbourg 26 sept. 1842 à Sophie pasc d'Auersperg, née 8 janv. 1811, † à Salzbourg 15 févr. 1901.

Fille du 2e lit: Psee *Éléonore*-Marie-Joséphine-Ursule, née à Vienne 19 févr. 1845; m. à Vienne 27 mai 1868 à Engelbert duc d'Arenberg, † 28 mars 1876 (v. ci-dessus).

A u e r s p e r g .

Catholiques. — Autriche. — Le nom de cette famille se rencontre authentiquement dès 1050 en la personne d'Adolphe Ier d'Ursperg (Auersperg, Carniole); Baron du Saint Empire 1639; acquisition par héritage du gr.-maréchal hér. de Carniole et de la Marche Wende — dignité conférée à une ligne aînée, celle de Schönberg, Neustadt 5 janv. 1483 —, et de la seigneurie de G o t t a c h e e (Carniole), à l'extinction de cette ligne, 1604; Comte du Saint Empire avec la qualification de „Hoch- und Wohlgeboren“, Ratisbonne 11 sept. 1630; inféodation du comté de Wels (Basse-Autriche) et Prince du Saint Empire (primog.), Ratisbonne 18 sept. 1653; Duc de Münsterberg et de Frankenstein (Silésie) 1654; érection de la seigneurie de Thengen (vendu au gr.-duché de Bade 1811) en comté princier, Ratisbonne 14 mars 1664; les branches ci-dessous, formant la 5e ligne de la tige de Pancrace de la maison commune d'Auersperg (pour les quatre autres lignes de cette tige et la tige de Volkard v. le Taschenbuch der Gräflichen Häuser) descendent de deux fils du prince Henri-Joseph-Jean, duc de Münsterberg et de Frankenstein, né 24 janv. 1697, † 9 juill. 1738. — V. les éditions de 1836, p. 67; 1848, p. 86, et 1850, p. 82.

A. Branche princière.

Auteur: le prince Charles-Joseph-Antoine, duc de Münsterberg et de Frankenstein, né 17 févr. 1720, † 2 oct. 1800; ce dernier titre éteint par suite de la vente du duché à la Prusse, 1791; Duc de Gottschee 11 nov. 1791; le titre de prince du Saint Empire étendu à tous les descendants, avec la qualification de „Hochgeboren“, Vienne 21 déc. 1791. — Les cadets de cette branche portent le titre de princes ou princesses d'Auersperg.

1. Rameau ducal.

Goldegg près St-Pölten. — Auteur: Fr. Guillaume, né 13 févr. 1723, † 25 janv. 1827.

Charles-Marie-Alexandre *prince d'Auersperg*, duc de Gottschee, comte princier de Wels, Alt. Sérén., né à Vienne 28 févr. 1809, fils du pr. Adolphe, né 21 juill. 1821, † 5 janv. 1885 et de sa seconde femme Jeanne née ctesse Festetics-de-Tolna, née 15 juil. 1830, m. 6 oct. 1867, † 9 mars 1884; succ. à son oncle, le prince Charles, né 1er mai 1814, † 4 janv. 1890; mbre hér. et 1er vprés. de la Chr. des sgrs d'Autriche, gâ-chamb. hér. et gâ-maréchal hér. de Carniole et de la Marche Wende, cons. privé et capit. de landwehr du rég. d'uhl. de landwehr no 5, chev. de l'Ö. autr. de la Toison d'Or etc.; m. à Vienne 10 nov. 1885 à — *Éléonore* ctesse Brunner-Enkevoirth, née 28 juill. 1864, DdP. et DCr.

Enfants: 1) Pr. Adolphe, né à Goldegg, Basse-Autriche 9 août 1886.

^ Psee Agathe, née à Goldegg 6 avril 1888.

- 5) *Passe Jeanne*, née à Goldegg 14 juill. 1890.
 4) *Passe Éléonore*, née à Goldegg 22 nov. 1892.
 5) *Pr. Charles*, né à Goldegg 16 janv. 1895.

Frères et sœurs.

1. *Passe Jeanne-Marie-Aloïse-Hildegarde-Ernestine*, née à Teplitz 17 sept. 1860, DdP. et DOr.; m. à Prague 10 oct. 1885 à Alain prince de Rohan.
 2. *Passe Ernestine-Marie-Wilhelmine-Valentine*, née à Teplitz 14 févr. 1862, chanoinesse hon. au couvent des demoiselles nobles „Maria-Schul“ à Brünn.
 3. *Passe Aglaé-Françoise-Marie-Aloïse*, née à Teplitz 28 mars 1868, DOr.; m. à Prague 14 juill. 1892 à Ferdinand comte Kinsky.
 4. *Pr. François-Marie-Jean-Joseph*, né à Prague 11 déc. 1869; m. à Shrewsbury Manor, Shrewsbury, New Jersey, 14 juin 1899 à — *Florence Elsworth Hazard*, née à New York 25 déc. 1882. [*New York City*.]

Frères du père

du mariage du gd-père, le pr. Guillaume, né 12 févr. 1782, † 26 janv. 1827, avec *Frédérique de Lenthe*, née 18 févr. 1791, m. 15 févr. 1810, † 5 nov. 1860.

1. † *Pr. Charles*, né 1er mai 1814, † 4 janv. 1890; m. à Teplitz 18 août 1851 à — *Ernestine* ctesse Festetics-de-Tolna, née 27 mai 1831, DdP. et DCr. [*Prague* et *Albrechtsberg* près Loosdorf, Basse-Autriche.]
 2. † *Pr. Alexandre* (né 15 avril 1818, † 2 mars 1866); m. 14 janv. 1852 à *Sarolta* ctesse de Szápáry, née 23 juin 1831, † 21 mars 1873.
 Fille: *Passe Anne-Joséphine-Alexandrine-Caroline*, née à Budapest 12 oct. 1852, DOr.; m. à Gyöngyös 14 janv. 1877 à *Rhaban* cte de Westphalen-à-Fürstenberg, † 1er mai 1887. [*Gyöngyös*, Hongrie.]

2. Rameau princier.

Zieb, Bohême, et *Vieane*, 1 Auerspergstr. — Auteur: le prince Vincent, né 9 juin 1790, † 16 févr. 1812; gd-maréchal hér. de Tyrol 1890.

François-Joseph-Marie-Emmanuel prince d'Auersperg, Alt. Sérén., né à Vienne 20 oct. 1856, fils du pr. Vincent, né 16 juill. 1812, † 7 juill. 1867, et de *Wilhelmine* née ctesse Colloredo-Mannsfeld, née 16 juill. 1826, m. 29 avril 1845, † 19 déc. 1898; succ. à son père dans la possession des biens allodiaux (v. ci-dessous) et au fils de son gd-oncle le prince Romanus-Charles, né 10 oct. 1813, † 24 mai 1869, dans la possession du fideicommis d'argent des princes d'Auersperg-Schönfeld; propr. des seigneuries de Nassaberg, Zieb, Tupadt et Kralowitz en Bohême, Niederfladnitz dans la Basse-Autriche, des terres de Matray et Sprechenstein en Tyrol; gd-maréchal hér. de Tyrol, chamb. autr. et cons. privé, mbre de la Chre des sgrs d'Autriche, capit. au 2e rég. d'uhl. de la landwehr autr., chev. hon. de l'O. Teut. etc.; m. à Vienne 10 janv. 1878 à — *Wilhelmine* ctesse Kinsky des princes Kinsky, née 5 avril 1857, DdP. et DCr.

- 1) Enfants: 1) *Passe Chrétienne-Marie-Wilhelmine*, née à Slatinan, Bohême, 24 nov. 1878.
 2) *Pr. Vincent-Charles-Ferdinand-François-Marie*, (nés à Vienne 15 janv. 1880.
 3) *Passe Marie-Wilhelmine-Françoise*,)
 4) *Passe Charlotte*, née à Slatinan 27 juin 1885.
 5) *Pr. Ferdinand*, né à Slatinan 18 avril 1887.

Frères et sœurs.

1. *Passe Gabrielle-Marie-Éléonore*, née à Vienne 21 févr. 1855, DdP. et DCr.; m. à Vienne 18 juin 1877 à Alfred prince de Windisch-Grätz.
 2. *Pr. Engelbert-Ferdinand-Marie*, né à Vienne 21 févr. 1859, chamb. et maj. en non-activité du rég. d'uhl. de la landwehr autr. no 4; m. à Prague 27 août 1888 à — *Gabrielle* pasc de Hohenlohe-Langenbourg, née 31 oct. 1862, DdP. et DCr. autr. [*Grünberg*, Bohême, et Vienne, 1 Auerspergstr.]

- Enfants : 1) *Passe Wilhelmine-Gabrielle-Marie*, née à Böhmisches-Rothenhaus 14 juin 1884.
 2) *Pr. Herwart-François*, né à Grünberg 29 juill. 1885.
 3) *Pr. Louis-Godefroi*, né à St-Veit près de Vienne 27 mai 1887.
 4) *Pr. Charles-Jérôme-Vincent-Marie*, né à Grünberg 30 sept. 1892.
 3. *Pr. Édouard-Séverin-Marie*, né à Vienne 8 janv. 1863; Dr. en droit, chamb. autr.; m. à Vienne 6 juin 1885 à — *Marie* pisse de Schönbourg-Hartenstein, née 17 déc. 1861, DCr. [Weitwörth en Salzbourg et Vienne, 6 Lerchenfelderstr.]
 Enfants : 1) *Passe Caroline*, née à Vienne 23 mars 1886.
 2) *Pr. François*, né à Vienne 8 avril 1887.
 3) *Pr. Édouard*, né à Weitwörth 7 avril 1893.
 4) *Passe Wilhelmine-Marie-Françoise*, née à Weitwörth 4 oct. 1894.
 5) *Pr. Aloyse-Marie-Joseph-Alexandre*, né à Weitwörth 26 oct. 1897.
 6) *Pr. Alfred-Jean-Marie-Antoine-Rupert*, né à Weitwörth 26 sept. 1899.
 4. *Passe Chrétienne-Marie*, née à Vienne 26 févr. 1866, DdP. et DCr. autr.; m. à Vienne 16 mai 1885 à Hugues pr. de Windisch-Grätz.

Frère du grand-père

du mariage du bisaïeul, le prince Guillaume, né 9 avril 1749, † 16 mars 1822, avec Léopoldine-Françoise ctesse de Waldstein, née 8 août 1761, m. 10 févr. 1778, † 30 nov. 1846.

† *Pr. Charles*, né 17 août 1784, † 18 déc. 1847; m. 15 févr. 1810 à Augustine-Éléonore-Élisabeth-Antoinette de Lenthe, née 12 janv. 1790, luth., † 19 mai 1878.

Filles : 1) † *Passe Sophie-Caroline-Marie*, née à Prague 8 janv. 1811, † à Salzbourg 15 févr. 1901, DdP. autr.; m. à Oedenbourg 26 sept. 1842 à Ernest pr. et duc d'Arénberg, † 20 nov. 1857.

2) † *Passe Henriette-Wilhelmine*, née à Wiaschim, Bohême, 28 juin 1815, † au châ. de Haltenbergstetten 7 août 1901; m. à Prague 11 janv. 1835 à Louis pr. de Hohenlohe-Bartenstein-Jagatberg, † 22 août 1850.

3) *Passe Frédérique-Marie*, née à Prague 19 déc. 1820, DCr., en religion Mère Raimonde, abbesse des dominicaines à St-Veit près Vienne. [Vienne, 3 Schlossberg.]

4) *Passe Ernestine*, née à Prague 28 avril 1822, DCr. et doyenne de la maison noble du Hradschin de Prague.

Frère du bisaïeul

du mariage du trisaïeul, le prince Charles-Joseph-Antoine (v. ci-dessus), avec Marie-Josèphe-Rosalie pisse de Trautson, née 26 août 1724, m. 26 mai 1744, † 10 mai 1792.

Pr. Vincent, né 31 août 1763, † 4 juin 1833; m. 22 mai 1805 à Louise ctesse de Clam-Gallas, née 8 oct. 1774, † 11 mai 1831.

Fille : † *Passe Caroline-Jeanne-Marie*, née à Prague 6 mai 1809, † à Vienne 14 déc. 1900, DdP. et DCr.; m. à Prague 14 janv. 1836 à Jean-Égon landgrave de Fürstenberg, † 10 janv. 1879.

B. Branche comtale.

Wels, Haute-Autriche. — Auteur : le comte François-Xavier, né 19 juin 1749, † 8 janv. 1808, frère consanguin du prince Charles-Joseph-Antoine. — V. l'édition de 1850, p. 84. — Les membres de cette branche portent le titre de comte ou comtesse d'Auersperg.

Charles comte d'Auersperg, né à Prague 12 nov. 1843, fils du cte François-Xavier, né 9 févr. 1804, † 16 août 1873, et de Thérèse née baronne de Scheibler, née 12 août 1814, m. 9 févr. 1831, † 7 mars 1879; succ. à son père; L.F.M. autr. comm. la div. de cav. à Jaroslau.

Sœurs.

1. Ctesse Eugénie, née à Prague 15 oct. 1839; m. à Teplitz 16 août 1862 à Gisbert cte de Fürstenberg-Stammheim. [*Stammheim.*]
 2. Ctesse Thérèse, née à Prague 22 févr. 1841. [...]

Bentheim.

(maison de Güterswyk).

Réformés. — Souche: Éverwyn de Güterswyk (Wurm-Gütterawick, régence de Dusseldorf), 1203; Comte de Bentheim (v. B.) par suite du mariage du chevalier Éverwin de Güterswyk, † 1870, avec Hedwige, née 1834, sœur et héritière de Bernard, † 1421, dernier comte de Bentheim de la maison des comtes de Hollande en 1421; seigneur de Steinfurt (v. B.) 1451; convention d'héritité et de famille 1487; Comte de Steinfurt, Worms 26 avril 1495; acquisition de Tecklembourg (régence de Münster; comté de Tekenebourg 1150), et de Rhéda (v. ci-dessous) par suite du mariage d'Éverwyn III, comte de Bentheim-Steinfurt, né 1538, † 1562, avec Anne comtesse de Tecklembourg de la maison de Schwérin 19 févr. 1562; partage des possessions, 25 déc. 1594, entre les fils d'Arnold II comte de Bentheim-Steinfurt, Tecklembourg et Rhéda, né 1554, † 1606, deux desquels furent auteurs des branches ci-dessous. — V. les éditions de 1836, p. 74; 1849, p. 92, et 1892, p. 103.

A. Bentheim-Tecklembourg.

Rhéda, régence de Minden, et Hohen-Limbourg, régence d'Arnsberg, Westphalie. — Auteur: Adolphe comte de Tecklembourg-Rhéda, né 17 juill. 1577, † 5 nov. 1623; le comté de Tecklembourg cédé à la Prusse 1707; institution du droit de primog. 1746; titre pruss. de Prince de Bentheim avec la qualification de „Durchlaucht“ (Alt. Sérén.), Berlin 20 juin 1817; membre héréditaire de la Chambre des seigneurs de Prusse 12 oct. 1854. — V. l'édition de 1846, p. 98. — Les cadets de cette ligne portent le titre de princes ou princesses de Bentheim-Tecklembourg avec la qualification d'Alt. Sérén.

Gustave-Maurice-Casimir-Louis-Adolphe-Auguste-Othon-Arnold-Georges-Hermann-Gumbrecht prince de Bentheim-Tecklembourg, comte de Tecklembourg et Limbourg, seigneur de Rhéda, Wewelinghofen, Hoya, Alpen, et Helfenstein, Alt. Sérén., né à Bosfeld 4 oct. 1849, fils du pr. Adolphe, né 7 mai 1804. † 3 sept. 1874; succ. à son oncle, le pr. François, né 11 oct. 1800, † 8 janv. 1865; mbre hér. de la Chre des sgra de Prusse, maj. de cav. à la suite de l'armée pruss., chev. hon. de l'O. de St-Jean etc.; m. à Rhéda 12 avril 1888 à — Thècle-Adélaïde-Julie-Louise de Rothenberg, née à Fürstenu 28 mars 1862.

Fils: Pr. hér. Adolphe-Maurice-Casimir-Charles-Adalbert-Hugues-Arthur, né à Rhéda 29 juin 1889.

Frère et sœurs.

1. P^{see} Louise-Adélaïde-Caroline-Alexandrine-Anne-Marie-Élisabeth-Philippine, née à Rhéda 7 févr. 1844; m. à Rhéda 7 oct. 1862 à Georges pr. de Schönbourg-Waldenbourg, † 29 oct. 1900.
2. P^{see} Élisabeth-Louise-Caroline-Adélaïde-Berthe-Charlotte-Agnès-Augustine-Thérèse-Amélie, née à Bosfeld 28 mars 1848. [...]
3. Pr. Charles-Maurice-Casimir-Bernard-François-Adolphe-Henri-Georges-Émile-Louis-Eugène-Hermann, né à Bosfeld 12 août 1852, captif de cav. à la suite de l'armée pruss.; m. à Klipphausen 29 oct. 1891 à — Marguerite pasc Reuss br. cad., née 1er oct. 1864. [*Schwarzbach* près Ruhland, Silésie.]

4. *Passe Marie-Frédérique-Louise-Henriette-Adélaïde-Mathilde-Caroline-Agnès-Eugénie-Philippine-Anne-Thérèse*, née à Clarholz 31 mars 1857; m. à Ebersdorf 8 oct. 1878 à Arthur cte d'Erbach-Erbach.

Mère.

- Passe douair. Anne de Bentheim-Tecklembourg, Alt. Sérén.*, née *passe Reuss br. cad.*, née 16 déc. 1829; m. à Schleiz 7 mars 1843. [*Rudolstadt.*]

Frère du grand-père

du mariage du bisaïeul, le cte Maurice-Casimir, né 13 sept. 1785, † 4 nov. 1805, avec *Hélène-Charlotte-Sophie de Sayn-Wittgenstein-Berlebourg*, née 8 déc. 1789, m. 2 sept. 1781, † 8 nov. 1805. — Les descendants portent le titre de comtes ou comtesses de Bentheim-Tecklembourg.

- † Cte Frédéric, né 21 janv. 1767, † 26 déc. 1835; m. 16 mars 1797 à Wilhelmine ctesse de Sayn-Wittgenstein, née 2 sept. 1773, † 7 mai 1856.

Fils: 1) † Cte Maurice, né 16 janv. 1798, † 27 janv. 1877; m. morg. à Roedelheim 21 avril 1838 à — *Méline* baronne des Bordes, née 22 juill. 1817, cathol.

Enfants: v. le Taschenbuch der Gräflichen Häuser, article Bentheim-Tecklemburg-Rheda.

- 2) † Cte *Emile-Frédéric*, né 6 avril 1806, † 5 juill. 1895; m. à Tagal, Java, 28 oct. 1845 à — *Antoinette-Josine-Adrienne van Rees*, née à Calembourg, prov. de Gueldre, Pays-Bas, 11 janv. 1824. [*Francfort-s./le-M.*]

B. Bentheim et Steinfurt.

Chât. de Steinfurt, Westphalie, et Bentheim, cercle du comté de Bentheim, prov. de Hanovre. — Auteur: Arnold-Jobst comte de Bentheim-Bentheim, né 4 avril 1680, † 10 févr. 1643; titre pruss. de Prince de Bentheim avec la qualification de „Durchlaucht“ (Alt. Sérén.), Berlin 21 janv. 1817; membre héréditaire de la Chambre des seigneurs de Prusse 12 oct. 1854; membre héréditaire de la Chambre des seigneurs de Wurtemberg 11 févr. 1876; titre pruss. de Prince (passe) de Bentheim-Steinfurt pour tous les membres de la famille, Hubertusstock 6 oct. 1895. — V. l'édition de 1848, p. 94. — Les cadets portent le titre de princes ou princesses de Bentheim et Steinfurt avec la qualification d'Alt. Sérén.

Alexis-Charles-Ernest-Louis-Ferdinand-Eugène-Bernard prince de Bentheim et Steinfurt, comte de Tecklembourg et Limbourg, seigneur de Rhéda, Wewellinghofen, Hoya, Alpen et Helfenstein, Alt. Sérén., né à Burgsteinfurt 17 nov. 1845, fils du pr. Louis, né 1er août 1812, † 28 sept. 1890, et de Berthe née *passe* de Hesse-Philippsthal-Barchfeld, née 26 oct. 1818, m. 27 juin 1839, † 6 mai 1888; succ. à son père; mbre hér. de la Chre des sgrs de Prusse et de la Chre des sgrs de Wurtemberg, maj.-gén. à la suite de l'armée pruss., commandeur de la société hanov. de l'O. de St-Jean; m. à Arolsen 7 mai 1881 à — *Pauline* *passe* de Waldeck-et-Pyrmont, née 19 oct. 1856.

Enfants: 1) Pr. hér. *Eberwyn-Louis-Georges-Frédéric*, né à Potsdam 10 avril 1882. [*Burgsteinfurt.*]

- 2) Pr. *Victor-Adolphe-Guillaume-Othon*, né à Potsdam 18 juill. 1883.

3) Pr. *Charles-Georges*, né à Bentheim 10 déc. 1884.

4) *Passe Elisabeth-Sophie-Marie-Hélène*, née à Bentheim 12 juill. 1886.

5) *Passe Victoire-Charlotte-Hermine-Augustine*, née à Bentheim 18 août 1887.

6) *Passe Emma-Marie-Berthe-Wilhelmine*, née à Bentheim 19 févr. 1889.

7) Pr. *Alexis-Rognard-Arnold-Wirich*, né à Burgsteinfurt 16 déc. 1891.

8) Pr. *Frédéric-Georges-Ludolphe*, né à Burgsteinfurt 27 mai 1894.

Frère et sœur.

1. *Passe Marie-Luitgarde-Elisabeth*, née à Burgsteinfurt 26 oct. 1843; m. à Burgsteinfurt 16 mai 1867 à Louis pr. de Sayn-Wittgenstein-Hohenstein.

2. Pr. *Georges-Frédéric-Regnard*, né à Burgsteinfurt 28 juin 1851, maj. et officier de district attaché au service des remontes; m. organ. à Londres 5 avril 1889 à — *Gertrude Porth*, baronne d'*Althaus* [diplôme du dac de Saxe-Cobourg-et-Gotha du 16 juill. 1889] (v. le Taschenbuch der Fröherrlichen Häuser). [*Cologne.*]

B e n t i n c k.

Réformée. — Chât. de Middachten près Arnheim, Gaildorf, Wurtemberg, chât. de Weldam près Goor, Pays-Bas, et la Haye. — Ancienne noblesse féodale gueldroise connue dès 1283 en la personne de Wicherus de Bentinck (le manoir seigneurial portant ce même nom aurait été, dit-on, près de Gorssel, prov. de Gueldre, Pays-Bas); admission parmi les chevaliers de Gueldre 1277; l'hon. William Bentinck, né 6 nov. 1764, † 13 oct. 1774, 3e fils du cte de Portland, frère du 1er duke of Portland (v. IIIe partie) devient Comte du Saint Empire, Vienne 29 déc. 1792; acquisition des seigneuries immédiates de Knyphausen et de Varel par suite de son mariage avec Charlotte-Sophie ctesse d'Aldembourg, née 4 août 1715, m. 1er juin 1733, † 5 févr. 1800, par la ligne ci-dessous 1849; ensuite titre d', Erlaucht¹⁴ (Comte Illustrissime; primog.) 12 juin 1846; les seigneuries susmentionnées réunies à la couronne d'Oldembourg 1854; reconnaissance brit. du titre comtal 22 mars 1886; acquisition par héritage de la seigneurie de Waldeck-Limpourg en Wurtemberg et membre héréditaire de la Chambre des seigneurs de Wurtemberg 18 déc. 1888. — V. l'édition de 1864, p. 246, et le Taschenbuch der Gräflichen Häuser, édition de 1894. — Les cadets de cette maison portent le titre de comtes ou comtesses Bentinck.

Guillaume-Charles-Philippe-Othon comte Illustrissime de Bentinck et de Waldeck-Limpourg, comte d'Aldembourg, seigneur de Gaildorf, Middachten etc., né à Francfort-s./le-Mein 28 nov. 1848, fils du cte Charles, né 4 mars 1792, † 28 oct. 1864, et de Mechtilde née ctesse de Waldeck-et-Pyrmont, née 23 juin 1826, m. 30 janv. 1846, † 28 févr. 1899; succ. à son frère, le cte Henri (v. ci-dessous), en vertu d'un pacte de famille du 30 nov. 1874, dans les fideicommiss comtal d'Aldembourg-Bentinck, et à sa mère, en vertu d'un traité de famille du 18 déc. 1888, dans la possession de la seigneurie de Waldeck-Limpourg; mbre hér. de la Chre des sgra de Wurtemberg, secr. de lég. brit. en disp., chev. de l'O. Teut., bailliage d'Utrecht, chev. de droit de l'O. de St-Jean etc.; m. au chât. de Twickel, prov. d'Overyssel, 8 mars 1877 à — *Marie-Cornélie baronne de Heeckeren-Wassenaer*, née à la Haye 13 janv. 1855; propr. des seigneuries de Weldam, de Kernheim et d'Obdam aux Pays-Bas, fille de feu Charles bar. de Heeckeren-Wassenaer, gd. écuyer, et de feue Isabelle née Sloet baronne de Tautenburg.

Enfants: 1) Ctesse *Mechtilde-Corisande-Rénire-Marie*, née à Middachten 20 déc. 1877.

- 2) Cte hér. *Guillaume-Frédéric-Charles-Henri*, né à Londres 22 juin 1880, enseigne au rég. des Gardes du Corps pruss., expectant de l'O. Teut., bailliage d'Utrecht. [*Potsdam.*]
- 3) Cte *Frédéric-Georges-Unico-Guillaume*, né à Dieren 21 juin 1888, expectant de l'O. Teut., bailliage d'Utrecht.
- 4) Ctesse *Isabelle-Antoinette-Marie-Clémentine*, née à Dieren 15 nov. 1889.

Frères et sœur.

1. Cte *Henri-Charles-Adolphe-Frédéric-Guillaume*, né à Londres 30 oct. 1846 [a cédé ses droits de primog. à son frère Guillaume (v. ci-dessus)], lt.-col. brit. en retr., expectant de l'O. Teut., bailliage d'Utrecht; m. à Londres 8 déc. 1874 à — *Henrietta-Eliza Cathcart Mc Kerrell*, née à Londres

- 20 juill. 1848. [58 Green street, Londres, et *Bustard-Manor*, Martin, Sallsbury.]
 Enfants : 1) Cte *Robert-Charles*, né à Londres 5 déc. 1875. [*Bustard-Manor*.]
 2) Ctesse *Révine-Christine*, née à Londres 6 nov. 1877; m. à Londres 6 déc. 1898 au Dr. en droit *Alexandre bar. d'Heeckeren*. [*Wielbergen* près *Doesbourg*, Pays-Bas.]
 3) Cte *Charles-Henri*, né à Londres 28 avril 1879. [*La Haye*.]
 4) Cte *Henri-Duncan*, né à Londres 24 juin 1881. [*Cambridge*.]
 5) Ctesse *Ursule-Victoria-Henriette*, née à Londres 18 nov. 1884.
 6) Cte *Arthur-William-Douglas*, }
 7) Ctesse *Naomi-Mechtilde-Henriette*, } nés à Londres 24 juill. 1887.
 2. Cte *Charles-Regnard-Adalbert*, né à Middachten 9 févr. 1853, lt. pruss. en retr., chev. de l'O. Teut., bailliage d'Utrecht [*Zuytlestein*, prov. d'Utrecht]; m. à Berghem, ppté de Waldeck, 28 sept. 1878 à *Hélène* ctesse de *Waldeck-et-Pyrmont*, née 12 mai 1859 (divorcée 16 mai 1885 [*Königsberg*]).
 Fille : Ctesse *Marie-Amélie-Mechtilde-Agnès*, née à Hanovre 16 sept. 1879.
 3. Cte *Godard-Jean-Georges-Charles*, né à Middachten 3 août 1857, seigneur d'Amerongen, Ginkel, Elst, *Zuytlestein*, Leersum, Lievendaal, Eck et Wiel, chev. de l'O. Teut., bailliage d'Utrecht; m. à la Haye 12 juin 1884 à — *Louise* ctesse de *Bylandt*, née à Bruxelles 28 janv. 1861. [Chât. d'Amerongen, prov. d'Utrecht.]
 Enfants : 1) Cte *Charles-Arthur-Regnard-Guillaume-Godard-Auguste*, né à Amerongen 16 août 1885, expectant de l'O. Teut., bailliage d'Utrecht.
 2) Cte *Godard-Adrien-Henri-Jules*, né à Middachten 21 févr. 1887, expectant de l'O. Teut., bailliage d'Utrecht.
 3) Ctesse *Élisabeth-Mechtilde-Marie-Sophie-Louise*, née à Amerongen 31 mai 1892.
 4) Cte *Jean-Victor-Richard-Rodolphe*, né à Amerongen 5 févr. 1895, expectant de l'O. Teut., bailliage d'Utrecht.
 5) Cte *Alfred-Louis-Henri-Godard*, né à Amerongen 27 déc. 1897, expectant de l'O. Teut., bailliage d'Utrecht.
 6) Cte *Guillaume-Henri-Ferdinand-Godard*, né à Amerongen 20 déc. 1900, expectant de l'O. Teut., bailliage d'Utrecht.
 4. Ctesse *Victoire-Marie-Frédérique-Mechtilde*, née à Ramsgate 6 sept. 1863. [*Zuytlestein*, prov. d'Utrecht.]

Frère du père

du mariage du gr-père, le cte *Jean-Charles*, né 2 juill. 1763, † 23 nov. 1833, avec *Jacqueline* ctesse de *Reede-Ginkel*, née 21 déc. 1767, m. 20 mars 1785, † 6 sept. 1839.

† Cte *Guillaume*, né 15 nov. 1787, † 8 juin 1856; m. 15 avril 1841 à *Pauline* ctesse de *Münlich*, née 27 mai 1817, † 12 oct. 1898.

Fille : Ctesse *Jacqueline-Christine-Anne-Adélaïde*, née à la Haye 4 janv. 1855, m. à la Haye 5 nov. 1874 à *Frédéric-Magnus* cte de *Solms-Wildenfels*.

Castell.

Évangéliques. — Seigneurs franconiens, qui font remonter leur origine au comte *Rodolphe*, vivant vers 800, et qui paraissent authentiquement pour la première fois en la personne de *Frédéric de Castell* (v. ci-dessous) 1069; le titre de Comte du Saint Empire confirmé 1682; les branches ci-dessous descendent de deux fils du comte *Chrétien-Frédéric-Charles*, né 26 févr. 1730, † 15 oct. 1773; loi de famille pour la maison commune, constituée 6 déc. 1794, confirmée 1796 et 1807, et traitée

de famille pour la maison commune conclu 6 juill. 1827, modifié par une nouvelle loi de famille 14 juin 1861, par laquelle est réglée la dénomination des deux branches; c'est toujours le plus âgé des chefs des branches qui est doyen de la maison commune. — V. l'édition de 1848, p. 228.

I. Castell-Castell*.

Castell, Basse-Franconie, Bavière. — Auteur: le cte Albert-Frédéric-Charles, né 2 mai 1768, † 11 avril 1810; Reichsrat hér. de Bavière 26 mai 1818; collation bav. du titre d'„Erlaucht“ (primog.) 29 avril 1829 conformément à la décision de la diète germanique du 13 févr. 1829; titre bav. de „Fürst“ (prince) avec la qualification de „Durchlaucht“ (Alt. Sérén.), primog., Munich 7 mars 1801. — Les cadets portent le titre de comtes ou comtesses de Castell-Castell.

Frédéric-Charles prince de Castell-Castell, Alt. Sérén., né à Castell 23 juill. 1864, fils du cte Charles, né 28 mai 1826, † 2 janv. 1886; succ. à son père; Reichsrat hér. de Bavière, capit. de cav. bav. à la suite de l'armée, chev. hon. de l'O. de St-Jean etc.; m. à Mersebourg 26 juill. 1895 à — Gertrude ctesse de Stolberg-Wernigerode, née 5 janv. 1872.

Enfants: 1) Ctesse *Antonie-Emma-Élise*, née à Castell 18 avril 1896.

2) Cte hér. *Charles-Frédéric*, né à Castell 8 mai 1897.

3) Cte *Constantin-Frédéric*, né à Castell 27 oct. 1898.

4) Ctesse *Marguerite*, née à Castell 27 oct. 1899.

Frère et sœurs.

1. Ctesse *Agnès-Ida-Adélaïde-Clotilde*, née à Castell 21 août 1858. [*Castell.*]

2. Ctesse *Clotilde-Marie*, née à Castell 18 févr. 1860. [*Potsdam.*]

3. Ctesse *Amélie-Charlotte*, née à Castell 15 mai 1862. [*Castell.*]

4. Ctesse *Jenny*, née à Castell 22 juin 1866. [*Castell.*]

5. Cte *Othon-Frédéric*, né à Castell 12 mai 1868, capit. de cav. bav. et aide de camp. [*Munich.*]

Mère.

Ctesse illustr. douair. *Emma* de Castell-Castell, née ctesse de Solms-Rödelheim, née 19 août 1831; m. à Assenheim 28 sept. 1866. [*Castell.*]

Frère du père

du mariage du gd-père, le cte Frédéric-Louis, né 2 nov. 1791, † 21 avril 1875, avec Émilie paise de Hohenlohe-Langenburg, née 27 janv. 1793, m. 26 juin 1816, † 30 juill. 1859.

Cte *Gustave-Frédéric-Louis-Eugène-Émile*, né à Castell 17 janv. 1829, gd-maître de la cour du roi de Bavière, lt.-gén. à la suite de l'armée bav., mbre du chapitre de l'O. bav. de St-Hubert etc.; m. à Angabourg 11 sept. 1889 à — *Élisabeth* ctesse de Brühl, née 8 déc. 1851, DdP. bav. et D. hon. de l'O. bav. de Thérèse. [*Munich.*]

Enfants: 1) Cte *Frédéric-Louis-Charles-Georges*, né à Grossgmain 28 août 1874, lt. bav. dans la rés. du 1er rég. d'uhl. „Empereur Guillaume II Roi de Prusse“. [*Dresde.*]

2) Cte *Wolfgang-Frédéric-Jules-Magnus*, né à Munich 27 mai 1877, lt. saxon. au „Garde-Reiter-Reg.“. [*Dresde.*]

3) Ctesse *Ludmille-Jenny-Émilie-Emma-Ida-Adélaïde*, née à Munich 3 déc. 1881. [*Munich.*]

Frère du grand-père

du mariage du bisafuel, le cte Albert-Frédéric-Charles (v. ci-dessus), avec Sophie-Amélie-Charlotte ctesse de Löwenstein-Wertheim-Virneburg, née 2 avril 1771, m. 30 avril 1788, † 26 mai 1828.

† Cte Charles, né 8 déc. 1801, † 2 mars 1860; m. 18 juill. 1837 à Sylvia ctesse Vetter de Lillenberg, née 4 mars 1810, cath., † 10 juill. 1872.

Fils: Cte *Adolphe-Charles*, né à Remlingen 14 oct. 1841. [*Asnières près Paris.*]

II. Castell-Rüdenhausen.

Rüdenhausen, Basse-Franconie, Bavière. — Auteur: le cte Chrétien-Frédéric, né 21 avril 1773, † 28 mars 1850; Reichsrat hér. de Bavière 26 mai 1818; collation bav. du titre d',Erlaucht' (primog.) 22 avril 1829 conformément à la décision de la diète germanique du 13 févr. 1829; titre bav. (primog.) de „Fürst“ (prince) avec la qualification de „Durchlaucht“ (Alt. Sérén.), Munich 7 mars 1801. — Les cadets portent le titre de comtes ou comtesses de Castell-Rüdenhausen.

Wolfgang - Chrétien-Auguste-Frédéric-Charles-Erwin prince de Castell-Rüdenhausen, Alt. Sérén., né à Rüdenhausen 21 avril 1830, fils du cte hér. Adolphe, né 15 mars 1805, † 11 juin 1849, et de Claire née ctesse de Rantzau-Breitenburg, née 29 mai 1807, m. 21 sept. 1827, † 4 juill. 1838; succ. à son gd-père, le cte Chrétien-Frédéric (v. ci-dessus); doyen de la maison commune de Castell, Reichsrat hér. de Bavière, maj. bav. à la suite, chev. de droit de l'O. de St-Jean etc.; m. à Büdingen 17 mai 1859 à — *Emma* pasc d'Ysembourg et Büdingen-à-Büdingen, Alt. Sérén., née 23 févr. 1841.

Enfants: 1) Cte hér. *Sigefroi*-Frédéric-Casimir-Adolphe-Cunon, né à Rüdenhausen 17 mars 1860, cons. de lég. et Env. e. et M. pl. d'Allemagne à Santiago de Chile.

2) Cte *Casimir* - Frédéric, né à Rüdenhausen 10 mars 1861, capit. et chef d'esc. au rég. de cav. de l'Extrême-Orient. [*Chine.*]
3) Ctesse *Marie*-Mathilde-Adélaïde-Clotilde-Wilhelmine-Conradine-Élisabeth-Julie-Émilie, née à Rüdenhausen 6 mars 1864, m. à Rüdenhausen 8 oct. 1891 à Chrétien-Ernest pr. hér., puis pr. de Stolberg-Wernigerode, Alt. Sérén.

4) Cte *Othon*-Frédéric-Regnard-Georges, né à Rüdenhausen 7 avril 1865, capit. et chef de batt. au 1er rég. d'art. de camp. de la garde pruss.; m. à Rossia 26 avril 1898 à — *Marie* pasc de Stolberg-Rossia, Alt. Sérén., née 2 mars 1880. [*Berlin.*]

5) Cte *Alexandre*-Frédéric-Lothaire, né à Rüdenhausen 6 juill. 1866, lt. à la suite de l'armée bav.; m. à Stein 28 févr. 1898 à — *Otilie* baronne de Faber, née à Stein 6 sept. 1877. [*Stein* près Nuremberg.] (Le cte Alexandre obtint, pour lui et ses descendants, l'autorisation royale de se nommer Comtes ou Comtesses de Faber-Castell, v. le Taschenbuch der Gräflichen Häuser).
6) Ctesse *Luitgarde*-Thècle-Emma-Agnès-Sophie, née à Rüdenhausen 30 oct. 1867. [*Rüdenhausen.*]

7) Cte *Hugues*-Frédéric-Albert, né à Rüdenhausen 4 avril 1871, lt. au 1er rég. d'art. de camp. de la garde; m. au chât. de Klitschdorf 14 nov. 1900 à — *Clementine* ctesse de Solms-Sonnenwalde, née 13 avril 1881. [*Berlin.*]

8) Cte *Hermann*-Frédéric-Jules, né à Rüdenhausen 27 août 1872, lt. au 2e bat. de marine allem. [*Chine.*]

9) Cte *Wolfgang*-Frédéric-Henri-Philippe, né à Rüdenhausen 22 juin 1875 lt. au 1er rég. d'art. de camp. de la garde pruss. [*Berlin.*]

Frères et sœurs,

a) germains.

1. † Cte Cunon, né 12 févr. 1832, † 4 avril 1897; m. à Sutzen, Courlande, 16 mai 1857 à — *Emma* ctesse de Keyserlingk, née 2 déc. 1835. [*Tübingen.*]

Enfants: 1) Ctesse *Claire*-Amélie-Louise-Marie-Emma-Sophie-Claudine-Mathilde, née à Sutzen 15 oct. 1861; m. à Mitau, Courlande, 14 oct. 1887 à Guillaume bar. Knigge. [*Berlin.*]

2) Cte Frédéric-Paul-Adolphe, né à Sutzen 18 nov. 1862, capit. et chef de

- comp. au 3e rég. de la garde pruss. à pied; m. à Gratz 29 oct. 1896 à — Marie de Hayn, née à Gratz 29 juin 1875. [Berlin.]
- 3) Ctesse Wilhelmine-Éléonore-Fastrade, née à Suttén 2 déc. 1863; m. à Aauppen, Courlande, 25 déc. 1888 à Gustave bar. d'Osten-Sacken. [Thalson, Courlande.]
- 4) Ctesse Eveline-Lucie-Caroline-Berthe-Luitgarde, née à Suttén 31 déc. 1864. [Darmstadt.]
- 5) Ctesse Marie-Caroline-Dagmare, née à Suttén 29 oct. 1866; m. à Mitau 12/24 juill. 1894 à Hans-Werner bar. de Behr. [Ugahien près Pilten, Courlande.]
- 6) Cte Oscar-Frédéric-Hermann, né à Luby, gouv. de Kowno, 19 nov./1er déc. 1869; m. à Pussen 17/29 juill. 1899 à — Julie-Adelheid baronne de Seefeld, née à Pussen 3 mai 1873. [Pussen près Windau, Courlande.]
2. Cte Auguste-Charles-Frédéric-Guillaume-Maximilien-Hermann-Casimir, né à Rüdénhausen 8 nov. 1853, chamb. autr., lt.-col. en retr. [Meran.]
3. Ctesse Mathilde-Frédérique-Madeleine-Wilhelmine-Amélie-Charlotte-Dorothee-Ida-Adélaïde-Sophie, née à Rüdénhausen 4 nov. 1835. [Meran.]
- b) consanguins, du second mariage du père avec Marie baronne de Thüngen, née 18 juill. 1818, m. 8 juin 1840, † 24 oct. 1888.
4. Cte Chrétien-Charles-Guillaume-Frédéric-François-Cunon-Maurice-Louis-Auguste, né à Rüdénhausen 13 août 1841, Dr. en droit, chamb. autr.; m. à Vöslau 26 juill. 1876 à — Philippine de Haas, née à Vienne 29 août 1858 (cathol.). [Vienne.]
- Enfants (cathol.): 1) Cte Bruno-Frédéric-Édouard-Marie-Cunon-Philippe, né à Vienne 4 août 1877. [Vienne.]
- 2) Ctesse Désirée-Marie-Berthe-Eugénie-Luitgarde-Mathilde, née à Vienne 4 févr. 1880; m. à Vienne 8 févr. 1900 à Étienne cte de Chyszów-Romer, chamb. autr. [Vienne.]
5. Ctesse Luitgarde-Sophie-Caroline-Mathilde-Augustine-Jeanne-Natalie-Julie-Élise-Clotilde-Sylvine, née à Rüdénhausen 23 août 1843; m. à Rüdénhausen 7 juill. 1870 à Alfred pr. d'Ysembourg-Büdingen-à-Büdingen, Alt. Sérén.
6. Ctesse Berthe-Amalasuende-Jenny-Augustine-Amélie-Fanny-Louise, née à Rüdénhausen 4 juill. 1845; m. à Rüdénhausen 30 sept. 1869 à Bruno pr. d'Ysembourg-Büdingen-à-Büdingen, Alt. Sérén.

Colloredo-Mannsfeld*.

Catholiques. — Vienne, Zedlitzgasse 8. — Ancienne noblesse féodale du Frioul; permission de bâtir le château de Colloredo (près d'Aquile, littoral autr.) 4 déc. 1802; Comte bohémien 14 janv. 1711; qualification de „Hoch- und Wohlgeboren“, Vienne 27 févr. 1711; gd-écuyer tranchant du royaume de Bohême, Prague 18 sept. 1728; Comte du Saint Empire, Vienne 11 déc. 1724; réception (ad personam) dans le collège des comtes souabes du St-Empire 17 août 1737; seigneur de la Basse-Autriche 22 juin 1743; Prince du Saint Empire (primog.), Vienne 29 déc. 1763; Prince autr. (primog.) 24 déc. 1764; indigénat de Hongrie 1765; jonction du nom et des armes des Mannsfeld (rég. de Mersebourg) par suite du mariage du prince François-Gundaccar, né 28 mai 1731, † 27 oct. 1807, avec Marie-Isabelle, née 29 août 1750, m. 6 janv. 1771, † 31 oct. 1794, héritière du dernier comte de Mannsfeld, Vienne 26 févr. 1789. — V. les éditions de 1842, p. 85, 1848, p. 104, et 1853, p. 99. — Les cadets portent le titre de comtes ou comtesses Colloredo-Mannsfeld.

Joseph-Jérôme-Rodolphe-Ferdinand-François-Marie 6e prince Colloredo-

Mannsfeld, Alt. Sérén., né à Prague 17 févr. 1866, fils du cte Jérôme, né 20 juill. 1842, † 29 juill. 1881, et d'Aglaé née ctesse Festetics-de-Tolna, née 2 févr. 1840, m. 29 avril 1866, † 1er juin 1897; succ. à son gd-père, le 5e pr. Joseph, né 26 févr. 1818, † 22 avril 1895; mbre hér. de la Chre des agrs d'Autriche, lt. au 6e rég. d'uhl. de la landwehr autr.

Frère et sœurs.

1. Ctesse *Jeanne - Marie - Thérèse - Aglaé - Nathalie*, née à Dobrisch 27 juill. 1867, DdP. et DCr.; m. à Vienne 23 avril 1887 à Aloyse pr. hér., puis pr. de Schönbourg-Hartenstein, Alt. Sérén.
2. Ctesse *Marie - Thérèse - Sophie - Madeleine - Aglaé*, née à Dobrisch 5 août 1869, DCr.; m. à Vienne 25 avril 1892 à Charles cte de Trauttmansdorff.
3. Cte *Jérôme - Hubertus - François - Alfred - Ernest - Marie*, né à Dobrisch 3 nov. 1870, chamb. lt. de la marine autr. [Pola.]
4. Ctesse *Ernestine - Caroline - Marie - Timothée*, née à Dobrisch 24 janv. 1873. [...]

Frère et sœurs du père

du mariage du gd-père (v. ci-dessus) avec Marie-Thérèse de Lebzeltern, née 27 avril 1818, m. 27 mai 1841, † 19 janv. 1900.

1. Ctesse *Caroline - Wilhelmine*, née à Vienne 24 févr. 1844; m. à Vienne 25 nov. 1872 à Joseph bar. de Gudenus. [Mühlbach, Basse-Autriche.]
2. Ctesse *Ida - Madeleine - Sophie*, née à Vienne 23 août 1845, DdP.; m. à Vienne 21 août 1877 à Léopold bar. de Gudenus, chamb. autr., cons. privé et gr.-veneur. [Vienne, 7 Singerstr.]
3. Cte *François de Paule - Ferdinand - Gundaccar*, né à Vienne 1er août 1847; m. : 1^o à Prague 23 janv. 1874 à Marie baronne Lexa-d'Aehrenthal, née 26 mai 1850, † 5 mai 1881; 2^o à Gross-Skal 6 sept. 1884 à Elisabeth baronne Lexa-d'Aehrenthal, née 2 mars 1858, † 29 juill. 1890. [Sierndorf.] Enfants : a) du 1er lit : 1) Ctesse *Marie - Félicie - Thérèse - Elisabeth*, née à Sierndorf 24 juill. 1875. [Sierndorf.]
- 2) Cte *Rodolphe - Joseph - Ferdinand - Marie*, né à Sierndorf 16 août 1876, lt. autr. dans la rés. du rég. de huss. no 9, „Comte Nádasdy“. [Sierndorf.]
- 3) Cte *Ferdinand - Jean - Jérôme - Marie*, né à Sierndorf 5 juin 1878. [Sierndorf.]
- 4) Ctesse *Isabelle - Thérèse - Joséphine - Aglaé*, née à Volosco 30 avril 1881.
- b) du 2d lit : 5) Cte *François de Paule - Gundaccar - Aloyse - Jérôme - Élie - Marie*, né à Sierndorf 11 oct. 1885.
- 6) Ctesse *Aglaé - Elisabeth - Marie - Thérèse*, née à Sierndorf 12 déc. 1886.
- 7) Ctesse *Élisabeth - Marie*, née à Sierndorf 15 juill. 1890.

(Pour la seconde branche de cette ligne de Welckhard et la ligne de Bernhard de cette maison v. le „Taschenbuch der Gräflichen Häuser“.)

Croy.

Catholiques. — Dülmen, cercle de Coesfeld, Westphalie. — Seigneurs de la Picardie du Hainaut et de l'Artois, qui rattachent leur origine à Béla II roi de Hongrie, † 1141, et qui paraissent authentiquement dès 1307 en la personne d'Aegide de Croy (Crony, Somme, France); auteur de la branche de Solre, seule branche actuelle de la maison de Croy, est le troisième fils de Philippe de Croy, comte de Chimay; Antoine de Croy, seigneur de Sempy, † 1548, marié à Louise de Luxembourg; la branche (ainée) des princes de Chimay (dignité de prince du Saint Empire, Aix-la-Chapelle 9 avril 1486, renouvelée 28 juin 1510, 6 août 1594, 30 mars 1664) s'éteignit 11 sept. 1527; Comte de Chimay 1470; Marquis d'Aerschot 1519; Comte de Beaumont 1520; Comte du Roelux 1530; Duc d'Aerschot 1533; Prince deâteau-Portien 1561; Marquis d'Havré 1574; Comte de Solre (Nord, France) 3 nov.

1590; érection de la seigneurie de Croy en duché en juin 1596; Grand d'Espagne de 1re cl. 1598; Duc d'Havré 1637; Prince de Solre 14 nov. 1677; Duc de Croy (titre franç.) 1768; acquisition de Dülmen (v. ci-dessus) 1803; membre héréditaire de la Chambre des seigneurs de Prusse 12 oct. 1854. — V. les éditions de 1836, p. 93; 1848, p. 111; 1856, p. 92; et 1896, p. 136. — Les cadets de cette maison portent le titre de princes ou princesses de Croy.

Rodolphe-Maximilien-Constantin duc de Croy, Alt. Sérén., né à Dülmen 13 mars 1823, fils du duc Alfred, né 22 déc. 1789, † 14 juill. 1861, et d'Éléonore née pasc de Salm-Salm, née 6 déc. 1794, m. 21 juin 1819, † 6 janv. 1871; succ. à son père; mbr. hér. de la Chre des segrs de Prusse, chev. de l'O. autr. de la Toison d'Or, chev. hon. de l'O. de Malte etc.; m.: 1° à Belœil, Belgique, 15 sept. 1853 à Natalie pasc de Ligne, née 31 mai 1835, † 23 juill. 1863; 2° à Beauraing 22 sept. 1884 à Éléonore duquesa douair. de Osuna y Infantado, née pasc de Salm-Salm, née 21 janv. 1842, † 18 juin 1891.

Enfants: 1) P^{asc} *Isabelle-Hedwige-Françoise-Natalie*, née à Dülmen 27 févr. 1866, DCr. et D. de l'O. bav. de St-Elisabeth; m. au chât. de l'Hermitage 8 oct. 1878 à Frédéric pr. imp. et archiduc d'Autriche etc., duc de Teschen, Alt. Imp. et Roy.

2) Pr. hér. *Charles-Alfred-Louis-Rodolphe*, né à Bruxelles 29 janv. 1859, chev. hon. de l'O. de Malte etc.; m. à Bruxelles 25 avril 1888 à — *Ludmille* pasc et dase d'Arenberg, née 29 juin 1870. [*Dülmen.*]

Enfants: (1) Pr. *Charles-Rodolphe-Engelbert-Philippe-Léon*, né à Bruxelles 11 avril 1889.

(2) P^{asc} *Isabelle-Antoinette-Éléonore-Natalie-Clémentine*, née au chât. de l'Hermitage 7 oct. 1890.

(3) Pr. *Engelbert-Ernest-Eugène*, né au chât. de l'Hermitage 9 nov. 1891.

(4) Pr. *Antoine-Prosper-Clément*, né à Bruxelles 6 janv. 1893.

3) P^{asc} *Natalie* - Constance-Henriette, née à Trazegnies, Belgique, 14 juill. 1863; m. à Dülmen 4 sept. 1883 à Henri cte de Merode, pr. de Grimberghe et de Rubempré.

Frères et sœurs.

1. P^{asc} *Léopoldine-Augustine-Jeanne-Françoise*, née à Dülmen 9 août 1821; m. à Dülmen 18 juill. 1841 à Emmanuel pr. de Croy, † 16 janv. 1885 (v. ci-dessous).

2. † Pr. *Alexis-Guillaume-Zéphirin-Victor*, né à Prague 13 janv. 1825, † 20 août 1899; m. à Dülmen 18 juin 1853 à — *Françoise* pasc de Salm-Salm, née 4 août 1833, DCr. [*Stabets*, Bohême.]

Enfants: 1) P^{asc} *Marie-Rosine-Françoise*, née à Dülmen 11 mai 1854, † à Grics près Bosen 20 avril 1901.

2) P^{asc} *Éléonore-Léopoldine-Alexia*, née à Dülmen 13 mai 1855; m. à Schönau-Teplitz 12 juill. 1898 à Léopold pr. de Salm-Salm.

3) Pr. *Max-Rodolphe-Charles-Didier-Anne*, né à Schwackhausen, Westphalie, 16 janv. 1864. [*Stabets.*]

3. P^{asc} *Emma-Augustine*, née à Dülmen 26 juin 1826. [*Paris.*]

4. † Pr. *Georges*, né 30 juin 1828, † 15 avril 1879; m. 22 janv. 1862 à — *Marie* de Dürfort-Civrac de Lorge des ducs de Lorge, née 15 janv. 1841. [Chât. de Chambray, Eure, et Paris, 21 rue St-Dominique.]

Enfants: 1) Pr. *Louis-Guillaume-Laurent-Victor*, né au chât. de l'Hermitage 22 sept. 1862; m. à Paris 24 nov. 1887 à — *Hortense*-Eugénie-Marie-Caroline-Amélie-Henriette des mqs de l'Espine, née à Paris 25 févr. 1867. [*Paris*, 54 av. du Bois de Boulogne, et chât. de Paluel, Dordogne.]

2) P^{asc} *Marie-Éléonore-Louise-Géorgine*, née à Bruxelles 6 janv. 1864; m. à Paris 26 mai 1887 à Marie-Louis-René vcte de Chévigigné, † 27 févr. 1899. [*Paris*, 13 rue Las Cases.]

- 5) P^{se} Anne-Marie-Pauline-Élisabeth, née à Bruxelles 27 sept. 1865; m. à Paris 11 févr. 1889 à Charles cte de Bruce. [Paris, 50 rue St-Dominique.]
- 4) P^{se} Jeanne-Marie-Emma-Augustine, née à Dülmen 10 oct. 1870; m. à Paris 20 juin 1894 à Herbert d'Espagne, mq^e de Venevelles. [Paris, 40 av. d'Iéna.]
- 5) Pr. François-Marie-Emmanuel-Joseph, né à Paris 18 mars 1873, lt. franç. au 147^e rég. d'inf. [Verdun.]
5. P^{se} Berthe-Rosine-Ferdinande, née à Dülmen 12 mai 1833, D. de l'O. de Malte; m. à Düsseldorf 16 avril 1868 à Ignace bar. de Landsberg-Velen. [Drensteinfurt, Westphalie.]
6. P^{se} Gabrielle-Henriette-Wilhelmine, née à Dülmen 5 janv. 1835; m. à Dülmen 28 janv. 1874 à Ludovic pr. de Polignac.

Frères du père

du premier mariage du gd-père, le duc Auguste, né 3 nov. 1765, † 19 oct. 1832, avec Anne-Victurienne-Henriette de Rochechouart des ducs de Mortemart, née 7 mai 1773, m. 10 janv. 1789, † 10 juill. 1806.

1. † Pr. Ferdinand, né 31 oct. 1791, † 4 sept. 1865; m. 3 sept. 1810 à Constance p^{se} de Croy-Solre, née 9 août 1789, † 2 déc. 1869.
- Fils: 1) † Pr. Emmanuel, né 13 déc. 1811, † 16 janv. 1885; m. à Dülmen 13 juill. 1841 à — Léopoldine p^{se} de Croy, née 9 août 1821 (v. ci-dessus). [Florence.]
- Enfants: (1) Pr. Édouard-Gustave-Louis-Emmanuel, né au Rœulx 18 sept. 1843. [Rœulx.]
- (2) † Pr. Gustave, né 19 mai 1845, † 3 sept. 1889; m. à Paris 15 juin 1868 à — Eugénie-Louise des comtes de Croix, née à Paris 28 mars 1824. [Paris.]
- Enfants: a. P^{se} Marguerite-Constance-Louise-Marie, née au Rœulx 1^{er} oct. 1869; m. à Paris 23 juin 1893 à Théodule cte de Grammont. [Paris.]
- b. Pr. Auguste-Marie-Gustave-Étienne-Charles, né au Rœulx 18 oct. 1872; m. à Héverlé près Louvain 2 déc. 1896 à — Marie-Salvatrice p^{se} et d^{se}ac d'Arenberg, née 26 avril 1874. [Rœulx.]
- Enfants: a) P^{se} Éléonore-Dorothée-Sophie-Léopoldine-Amélie-Antoinette-Marie-Gabrielle, née à Héverlé 19 sept. 1897.
- b) Pr. Étienne-Gustave-Emmanuel-Antoine-Engelbert-Marie, né à Bruxelles 9 sept. 1898.
- c. P^{se} Constance-Léopoldine-Philippine-Marie, née à Paris 15 avril 1876. [Rœulx.]
- d. P^{se} Aïx-Maximillienne-Marie, née au Rœulx 9 août 1884.
- e. P^{se} Pauline-Marie-Madeleine, née au Rœulx 11 janv. 1887.
- (3) P^{se} Emma-Henriette-Marie-Léopoldine, née au Rœulx 27 févr. 1868. [. . .]
- 2) Pr. Juste-Marie-Ferdinand, né à Paris 19 févr. 1824; m. à Bruxelles 28 sept. 1854 à Marie-Joséphine-Madeleine ctesse d'Ursel, née 17 sept. 1833, † 18 avril 1885. [Bruxelles.]
- Enfants: (1) P^{se} Marie-Josèphe-Constance-Caroline, née à Bruxelles 8 mars 1856; m. à Bruxelles 10 oct. 1882 à Adolphe cte du Chastel de la Howardrie. [Chât. de Wez, Belgique.]
- (2) P^{se} Sophie-Marie-Ferdinande, née à Bruxelles 15 févr. 1858. [Bruxelles.]
- (3) Pr. Henri-François-Ghislain-Louis-Marie, né à Bruxelles 8 mars 1860, capit. belge au 1^{er} rég. de guides. [Bruxelles.]
- (4) Pr. Alfred-Henri-Joseph-Marie-Rodolphe, né au Rœulx 17 sept. 1862, capit. à la suite de l'armée pruss. [Bruxelles.]

- (6) Pr. *Ferdinand-Charles-Joseph-Léon-Marie*, né au Rœulx 4 mai 1867, prêtre séculier, prévôt de la maison de S. S. le Pape, chanoine de St-Pierre. [Rome.]
- (6) Pr. *Charles-Joseph-Henri-Marie*, né au Rœulx 14 mai 1869; m. à Rumillies 15 avril 1896 à — *Mathilde* ctesse de Robiano, née à Rumillies 6 févr. 1868. [Chât. de Rumillies près Tournai.]
 Enfants: a. P^{asse} *Marie-Madeleine-Mathilde-Gérardine*, née à Rumillies 10 juin 1897.
 b. Pr. *Albert-Marie-Henri-Gérard*, né à Rumillies 24 févr. 1900.
- (7) Pr. *Joseph-Emmanuel-Marie-Sophie-Ignace*, né à Bruxelles 20 févr. 1873, lt. pruss. à la suite de l'armée. [Bruzelles.]
2. † Pr. *Philippe*, né 26 nov. 1801, † 2 août 1871; m. 28 juill. 1824 à Jeanne p^{asse} de Salm-Salm, née 5 août 1796, † 22 nov. 1868.
 Enfants: 1) † Pr. *Léopold*, né 5 mai 1827, † 16 août 1894; m.: 1° à Venise 20 janv. 1864 à Béatrice marchesa douair. (Maximilien † 1880) Strozzi-Sagrati née ctesse Nugent, née, † 28 mars 1880; 2° à Poltschan, Bohême, 5 mai 1881 à — *Rose* p^{asse} douair. (Charles † 23 mai 1877) de Hohenlohe-Bartenstein née ctesse de Sternberg, née 16 mars 1836, DdP. et DCr. [Vienne, 10 Schönburgstr.]
- 2) † Pr. *Alexandre*, né 21 août 1828, † 5 déc. 1887; m. à Laër, Westphalie, 4 août 1863 à — *Élisabeth* ctesse de Westphalen-Fürstenberg, née 14 juin 1834, DCr. [Buchberg, Basse-Autriche.]
 Enfants: (1) P^{asse} *Cunégonde-Jeanne-Clémentine-Marie-Thérèse*, née à Buchberg 30 mai 1864. [Buchberg.]
- (2) Pr. *Charles-Philippe-Anne-Clément*, né à Buchberg 6 juin 1866. [Buchberg.]
- (3) P^{asse} *Élise-Marie-Stéphanie-Joséphine*, née à Marienlohe 2 août 1868, chanoinesse externe du chapitre ducal des dames de Savoie, à Vienne. [Buchberg.]
- (4) Pr. *Guillaume-Hubert-Ernest*, né à Buchberg 7 oct. 1869; lt. de rés. au rég. de huss. autr. no 1 „Empereur François“; m. à Arad 7 sept. 1898 à — Ronay, née à [. . . .]
- (5) Pr. *Léopold-Étienne-Marie*, né à Buchberg 11 oct. 1871, Dr. en droit, rédacteur de gouv. [Vienne.]
- (6) Pr. *Clément-Marie-Hubert-Joseph-Alexandre*, né à Buchberg 31 mars 1873, lt. au rég. de drag. autr. „Empereur François“ no 1. [The-
 restenstadt.]
- (7) Pr. *Alexandre-Marie-Auguste-Étienne-Clément*, né à Buchberg 31 mars 1873. [Bruzelles.]
- 3) P^{asse} *Stéphanie*, née à 7 oct. 1831. [. . . .]
- 4) P^{asse} *Marie*, née à 2 févr. 1837, DCr. et D. hon. de l'O. de Malte; m. à Paris 2 mai 1859 à Charles pr. de Lichnowsky.
- 5) Pr. *Auguste-Philippe*, né à Dusseldorf 19 mai 1840, lt.-gén. pruss.; m. à Anholt 30 nov. 1871 à — *Adélaïde* p^{asse} de Salm-Salm, née 21 janv. 1840. [Dusseldorf.]
 Enfants: (1) Pr. *Emmanuel-Louis-Marie*, né à Berlin 14 juill. 1874. [Dusseldorf.]
- (2) P^{asse} *Marie-Léopoldine-Françoise*, née à Nieder-Walluf 27 juin 1876. [Dusseldorf.]

Dietrichstein.*

(Maison éteinte dans les mâles.)

Catholiques. — Ancienne maison féodale de Carinthie, connue dès 1000 en la personne de Keinpertus de Dietrichstein (près de Feldkirch); gd-échanson du duché

de Carinthie 1506; Baron du Saint Empire, Gmünd 8 juill. 1514; acquisition de la seigneurie de Nicolsbourg en Moravie 1575; Comte du Saint Empire, Prague 18 sept. 1612; Prince du Saint Empire (primog.), Vienne 24 mars 1631; reçu au collége des princes du Saint Empire 1654; gd-maître de la cour et gd-veneur en Styrie 1690; acquisition par héritage de la seigneurie de Proskau (vendue 1782) et adoption du nom et des armes de la maison comtale de Proskau 29 juill. 1789; acquisition par héritage des seigneuries fidéicommissaires de la maison comtale de Leslie 6 févr. 1802. — V. les éditions de 1859, p. 120; 1864, p. 122, et 1865, p. 141.

† Joseph prince de Dietrichstein-de-Nicolsbourg, comte de Proskau-Leslie, né 28 mars 1798, † 10 juill. 1858; m. 21 févr. 1821 à Gabrielle ctesse Wratislaw-Mitrowitz, née 2 nov. 1804, † 22 sept. 1880.

Filles, comtesses de Dietrichstein-Proskau-Leslie: 1) Ctesse *Alexandrine-Marie*, née à Prague 29 févr. 1824, propr. de la seigneurie de Nicolsbourg en Moravie, DdP., DCr. et D. hon. de l'O. de Malte; m. à Vienne 28 avril 1857 à Alexandre cte de Mensdorff-Pouilly, depuis pr. de Dietrichstein-de-Nicolsbourg, Alt. Sérén., † 14 févr. 1871 (v. IIIe partie, Dietrichstein-de-Nicolsbourg).

2) Ctesse *Gabrielle*, née à Prague 8 déc. 1825, propr. des seigneuries de Leipnik et Weisskirchen, Moravie, DCr.; m. à Libochowitz 1er sept. 1852 à Alfred pr. de Hatzfeldt-Wildenbourg, Alt. Sérén.

E r b a c h.

Luthériens. — Seigneurs franconiens, qui paraissent authentiquement dès 1148 en la personne d'Eberhard d'Erbach; échevans du Palatinat vers 1200; érection d'Erbach (pays comprenant aujourd'hui 523 kil. c. dans la prov. hess. de Starkenbourg) en comté du Saint Empire 15 août 1532; rectification des armes, Vienne 9 juill. 1755; les branches ci-dessous descendent de trois fils de Georges-Albert II comte d'Erbach-Fürstenau, † 1717, et se rangent selon l'âge de leurs chefs. — V. l'édition de 1848, p. 230.

I. Branche cadette: Erbach-Schœnberg.

Schœnberg et König, gd-duché de Hesse. — Auteur: le cte Georges-Auguste, né 1691, † 1758; institution du droit de primog. 28 déc. 1748; mbre hér. de la Ire Chambre du gd-duché de Hesse 17 janv. 1820. — V. l'édition de 1849, p. 218. — Les cadets issus de mariages égaux de naissance portent le titre de comtes ou comtesses d'Erbach-Schœnberg.

Gustave-Ernest comte illustrissime d'Erbach-Schœnberg, seigneur de Breuberg et de Wildenstein, né à Schœnberg 17 août 1840, fils du cte Louis, né 1er juill. 1792, † 18 août 1863, et de sa première femme Caroline née ctesse de Gronsfeld, née 9 nov. 1802, m. 28 févr. 1837, † 29 oct. 1852; succ. à son père; mbre hér. de la Ire Chre du gd-duché de Hesse, col. hess. à la suite; m. à Darmstadt 29 avril 1871 à — *Marie* psse de Battenberg, Alt. Sérén., née 15 juill. 1852.

Enfants: 1) Cte hér. *Alexandre-Louis-Alfred-Éverard*, né à Schœnberg 12 sept. 1872, lt. à la suite de l'armée; m. à Arolsen 3 mai 1900 à — *Élisabeth* psse de Waldeck et Pyrmont, Alt. Sérén., née 6 sept. 1878. [*König.*]

Fille: Ctesse *Imma-Gustava-Marie-Louise-Pauline-Edda-Adolphine-Hermine*, née à König 11 mai 1901.

2) Cte *Victor-Serge-Henri-Bruno-Charles*, né à König 26 sept. 1880, enseigne au 1er rég. de la gde à pied. [*Potsdam.*]

3) Ctesse *Marie-Élisabeth-Donata*, née à Schœnberg 7 juill. 1883.

Sœur.

Ctesse *Marie*, née à Schönberg 25 janv. 1839; m. à Schönberg 8 août 1867 à Hugues cte d'Erbach-Fürstenau, † 21 févr. 1894.

II. Branche moyenne: Erbach-Erbach.

Erbach dans l'Odenwald. — Auteur: le comte Georges-Guillaume, né 1686, † 1757; institution du droit de primog. 25 juin 1788; jonction du nom et des armes des (Kolbe-) de Wartenberg, Vienne 20 janv. 1806 et acquisition par héritage du comté du Saint Empire de Wartenberg-Roth, 10 mars 1818; mbre hér. de la Ire Chambre du gd-duché de Hesse 17 janv. 1820; collation bav. du titre d', Erlaucht' (primog.) 22 avril 1829 conformément à la décision de la diète germanique du 18 févr. 1829; Reichsrat hér. de Bavière 9 déc. 1842. — V. l'édition de 1849, p. 216. — Les cadets issus de mariages égaux de naissance portent le titre de comtes ou comtesses d'Erbach-Erbach.

François-Georges-Albert-Ernest-Frédéric-Louis-Chrétien comte illustrissime régnant d'Erbach-Erbach et de Wartenberg-Roth, seigneur de Breuberg, Wildenstein, Steinbach, Curt et Ostermannshofen, né à Erbach 22 août 1844, fils du cte Éverard, né 27 nov. 1818, † 8 juin 1894, et de Clotilde née ctesse d'Erbach-Fürstenau, née 12 janv. 1836, m. 2 nov. 1843, † 18 oct. 1871; succ. à son père; mbre hér. de la Ire Chre du gd-duché de Hesse, Reichsrat hér. de Bavière, lt. autr. en retr.; m. à Stolberg 12 sept. 1878 à — *Érika* puse de Stolberg-Stolberg, Alt. Sérén., née 15 juill. 1856.

Fils: Cte hér. François-Erasmus, né à Erbach 23 déc. 1883. [Leipzig.]

Frères et sœurs.

1. † Cte Ernest-François, né 9 oct. 1845, † 8 juill. 1889; m. morgan. à Erbach 31 déc. 1871 à Marie-Augustine-Wilhelmine Kredell, née à Erbach 1er sept. 1847, [par diplôme de la Hesse gd-ducale daté de Darmstadt 27 nov. 1871] de Wildenstein. [Erbach.]
2. † Cte François-Éverard-Alexandre-Edgar-Auguste-Adalbert, né à Erbach 1er mars 1847, † à Naples 5 juin 1901; m. morgan. à Wurzbourg 5 juill. 1875 à — Anne Kittner, née 16 avril 1847, [par diplôme de la Hesse gd-ducale daté de Darmstadt 16 août 1877] de Curt. [Naples.]
3. Cte François-Arthur-Louis-Adalbert, né à Eulbach 1er sept. 1849; m. à Ebersdorf, ppté de Reuss, 8 oct. 1878 à — Marie puse de Bentheim-Tecklembourg, Alt. Sérén., née 31 mars 1857. [Erbach.]
Fils: 1) Cte François-Alexandre-Conrad-Éverard-Ernest-Gustave-Henri-Hugues, né à Erbach 8 sept. 1881. [Cassel.]
2) Cte François-Éverard-Georges-Albert-Charles-Arthur-Adalbert-Louis, né à Erbach 10 nov. 1886.
3) Cte François-Alexandre-Georges-Albert-Ernest-Éverard-Alfred-Arthur, né à Erbach 16 sept. 1891.
4. Ctesse Sophie-Émilie-Louise-Eulalie-Emma-Thécle-Luitgarde-Adélaïde, née à Erbach 17 févr. 1861. [Erbach.]
5. Ctesse Émilie-Louise-Sophie, née à Eulbach 18 mai 1862; m. au chât. de Roth 16 oct. 1888 à Frédéric-Ernest cte de Sayn-Wittgenstein-Berlebourg.

III. Branche aînée: Erbach-Fürstenau.

Fürstenau, gd-duché de Hesse. — Auteur: le comte Philippe-Charles, né 1677, † 1786; droit de primog., confirmé 17 nov. 1768; mbre hér. de la Ire Chambre du gd-duché de Hesse 17 janv. 1820. — V. l'édition de 1849, p. 217. — Les cadets issus de mariages égaux de naissance portent le titre de comtes ou comtesses d'Erbach-Fürstenau.

Adalbert-Adolphe-Louis-Edgar-Hugues-Éverard comte illustr. d'Erbach-Fürstenau, seigneur de Breuberg, Wildenstein et Rothenberg, né à Für

stenau 2 févr. 1861, fils du comte Alfred, né 6 oct. 1818, † 25 oct. 1874 ; succ. à son père ; mbr. hér. et v.-prés. de la Ire Chre du gd.-duché de Hesse ; m. au chat. de Varlar 19 avril 1900 à — *Elisabeth* pisse de Salm-Horstmar, Alt. Sérén., née 18 déc. 1870.

Fille : *Cécile Louise* - Mathilde - Élise - Sophie - Gertrude, née à Michelstadt 10 juill. 1901.

Frères et sœurs.

1. *Ctesse Gertrude-Agnès-Louise-Luitgarde-Élise*, née à Krähenberg 20 juill. 1864. [*Fürstenau.*]
2. Cte *Élie* - Charles - Othon - Gustave, né à Fürstenau 11 déc. 1866, Dr. en droit. [*Fürstenau.*]
3. Cte *Raymond* - Frédéric - Kraft - Charles, né à Fürstenau 21 févr. 1868, lt. dans l'esc. de la gde du Corps. [*Vienne.*]
4. *Ctesse Thérèse* - Héléne - Adélaïde - Jeanne, née à Krähenberg 9 juin 1869 ; m. à Fürstenau 26 nov. 1889 à Frédéric prince de Hohenlohe-Waldenbourg-Schillingsfürst, Alt. Sérén.
5. *Ctesse Marie* - Charlotte - Emma, née à Fürstenau 14 sept. 1870. [*Fürstenau.*]
6. Cte *Adolphe* - Kraft - Louis, né à Fürstenau 30 déc. 1871, lt. au rég. de drag. autr. no 13 „Eugène pr. de Savoie“. [*Klattau.*]
7. Cte *Joseph* - Botho - Regnard, né à Krähenberg 10 juill. 1874, lt. au rég. de drag. autr. no 13 „Eugène prince de Savoie“. [*Klattau.*]

Mère.

Ctesse Louise née pisse de Hohenlohe-Ingelfingen, née 25 mars 1835 ; m. à Koschentin 28 avril 1869. [*Fürstenau.*]

Frères du père

du mariage du gd-père, le cte Albert, né 18 mai 1787, † 28 juill. 1851, avec *Amélie* pisse de Hohenlohe-Neuenstein-Ingelfingen, née 20 nov. 1788, m. 26 juin 1810, † 10 oct. 1859.

1. † Cte Adalbert, né 29 août 1828, † 12 déc. 1867 ; m. morgan. à . . . 20 sept. 1859 à — *Charlotte* Willenbücher, née 11 juin 1839 [par diplôme de la Hesse gd-ducale du 7 sept. 1859], de *Rothenberg*. [*Fürstenau.*]
De ce mariage sont issues deux filles.
2. † Cte Hugues - Wolfgang - Ernest - Edgar, né 15 sept. 1832, † 21 févr. 1894 ; m. à Schönberg 8 août 1867 à — *Marie* ctesse d'Erbach - Schönberg, née 25 janv. 1839. [*Fürstenau.*]

Esterházy de Galántha.

Catholiques. — *Eisenstadt* (Kismarton) et *Leka*, Hongrie, et *Vienne*, 4 Wallnerstrasse. — Souche : Paul baron Esterházy de Galántha, comte de Forchtenstein (Frakné, comitat d'Oedenbourg ; né 1636, † 1718), qui fut créé Prince du Saint Empire au titre personnel 8 déc. 1687 et (primog.) avec la qualification de „Hochgeboren“, Presbourg 28 mars 1712 ; le titre de prince étendu à tous les descendants, Vienne 21 juill. 1788 ; érection de l'ancienne abbaye d'Edelstetten en comté princier, Vienne 17 déc. 1804. — V. les éditions de 1836, p. 101, et 1848, p. 117. — Les cadets portent le titre de princes Esterházy de Galántha.

Nicolas - Paul - Antoine - Marie prince Esterházy de Galántha, comte princier d'Edelstetten, comte de Forchtenstein, Alt. Sérén., né à Vienne 5 juill. 1869, fils du pr. Paul, né 21 mars 1843, † 23 août 1898, et de sa première femme Marie ctesse Trauttmansdorff, née 21 avril 1847, m. 21 oct. 1868, † 1er avril 1876 ; succ. à son père ; palatin hér. du comitat d'Oedenbourg, mbr. hér. de la Chre des magnats de Hongrie, chamb. autr. et lt. dans la réserve du rég. de huss. autr. no 11 „Prince de Windisch-Grätz“ ;

m. à Budapest 16 nov. 1898 à — *Marguerite* comtesse Cziráky de Czirák et Dénesfalva, née à Dénesfa 11 août 1874, DCR.

Enfants : 1) *Paule Marie-Rose-Aloïse-Alexa-Nicolas*, née à Eisenstadt 25 janv. 1900.

2) Pr. hér. *Paul-Marie-Aloyse-Antoine-Nicolas-Victor*, né à Eisenstadt 23 mars 1901.

Frère consanguin

du 2e mariage du père avec Eugénie comtesse de Croy, née 11 oct. 1854, m. 17 juin 1879, † 13 juin 1899.

Pr. *Rodolphe-Paul-Eugène*, né à Hütteldorf 27 mai 1880. [*Kismarton.*]

Frères du père

du mariage du gr-père le pr. Nicolas, né 26 juin 1817, † 28 janv. 1894, avec lady Sarah Villiers des carls of Jersey, née 12 août 1822, m. 6 févr. 1842, † 17 nov. 1858.

1. Pr. *Aloyse-Georges-Rodolphe*, né à Vienne 9 mars 1844, chamb. austr., LFM. et att. milit. à l'ambassade d'Autriche à Londres.

2. Pr. *Antoine-Nicolas*, né à Vienne 16 janv. 1851, chamb. austr., capit. dans la rés. du rég. de huss. austr. no 7 „Guillaume II Empereur d'Allemagne et Roi de Prusse“; m. à Budapest 15 janv. 1888 à — *Irma* comtesse Andrásy, née 24 oct. 1858, DdP. [*Pottendorf.*]

(Pour les lignes comtales de cette maison, v. le Taschenbuch der Gräflichen Häuser.)

F u g g e r.

Catholiques. — Famille souabe connue depuis Jean Fugger, de Graben au Lechfeld, dont un fils, Hans, acquit le droit de cité d'Augsbourg 1870; lettre de concession d'armoiries 1478; acquisition du comté de Kirchberg et de la seigneurie de Weissenhorn (district de Souabe, Bavière) 1507; noblesse du Saint Empire 1508; dignité de Comtes du Saint Empire (pour Raymond et Antoine, fils de Georges Fugger, qui fondèrent les lignes ci-dessous), Augsbourg 14 déc. 1530; noblesse hongr. pour ces derniers, Vienne 24 juin 1535. — V. l'édition de 1886, p. 105.

I. Ligne de Raymond.

Chât. de Kirchberg près Oberkirchberg, et Gries près Botsen. — Auteur: Raymond Fugger, comte de Kirchberg et Weissenhorn, † 1525; Reichsrat hér. de Bavière 26 mai 1818; titre d'„Erlaucht“ (primog.) pour Wurtemberg 27 juill. 1829, la Bavière 18 nov. 1842 en vertu de la décision de la diète germanique du 13 févr. pour 1829. Conformément aux statuts de la loi de la famille, la femme d'un agnat, égale de naissance, doit être issue d'une ancienne maison comtale ayant le droit de chevalier et capitulaire („aus einem gräflichen, ritter- und stiftamtlichen Geschlechte“). — V. l'édition de 1849, p. 219. — Les cadets portent le titre comtes ou comtesses Fugger de Kirchberg et Weissenhorn.

Georges-Charles-Marie-Hermann-Raymond comte illustrissime Fugger de Kirchberg et Weissenhorn, seigneur hongrois, possesseur des agrès de Kirchberg, Oberdachingen, Bach et Wernau en Wurtemberg, de Weissenhorn, de Pfaffenhofen, Marstetten et de Willenstetten en Bavière, né à Augsbourg 3 janv. 1850, fils du cte Raymond, né 29 juin 1810, † 5 avril 1867, et de Berthe née comtesse d'Oettingen-Oettingen et -Oettingen-Spielberg, née 1er août 1818, m. 21 juin 1842, † 11 sept. 1890; succ. à son frère François (v. ci-dessous) en vertu de la renonciation de son frère Charles (v. ci-dessous), Reichsrat hér. de Bavière; m. à Munich 18 janv. 1896 à — *Amélie* comtesse de Montgelas, née 4 mars 1847.

Fils : 1) Cte *Hans* (Jean-Baptiste) - Hartmann-Antoine de Padoue-Gabriel-Raymond-Joseph-Marie, né à Gries 9 avril 1897.

181e année. — [Imprimé 12 octobre 1901.]

- 2) Cte *Maximilien-Joseph-Jean-Népomucène-Paul-Raymond-Louis-Marie*, né à Munich 16 mai 1899.

Frères et sœurs.

1. † Cte *François-Raymond Jean Aloyse* né à Kirchberg 2 août 1843, † ibidem 12 sept. 1901; m. à Chicago 19 nov. 1868 à *Jeanne-Élisabeth-Émilie Roth*, née à Nuremberg 2 févr. 1850, † à . . . 5 déc. 1900. Fils, porte le nom de „*de Fugger*“, v. l'édition de 1896, p. 144.
2. Ctesse *Anne-Amélie-Walbourg-Françoise*, née à Kirchberg 10 mai 1845; m. à Augsburg 3 mai 1875 à *Charles bar. de Reitzenstein*, maj. bav. en retr. [*Munich.*]
3. Ctesse *Marie-Jeanne-Euphémie-Notgère-Catherine*, née à Kirchberg 8 juin 1847. [Chât. de *Kirchberg* et chât. d'*Oberdischingen*.]
4. Cte *Charles-Othon-Frédéric-Raymond*, né à Augsburg 21 oct. 1848, capit. de cav. bav. en retr., renonce à la succession . . . ; m. à Ratisbonne 21 mai 1895 à — *Thérèse Schremmer*, née à . . . 8 mars 1861. [*Passau.*]
5. Ctesse *Ida-Walbourg-Sophie-Berthe*, née à Augsburg 4 juill. 1861. [Chât. de *Kirchberg* et chât. d'*Oberdischingen*.]
6. Ctesse *Thérèse-Françoise-Élisabeth-Sibylle*, née à Kirchberg 1er sept. 1857; m. à Augsburg 29 avril 1889 à *Clément baron de Mauchenheim dit Bechtolsheim*. [*Munich.*]
7. Ctesse *Sophie-Anne-Rose-Aloïse*, née à Augsburg 16 août 1861. [*Berlin.*]

II. Ligne d'Antoine.

Auteur: Antoine cte Fugger de Kirchberg et Weissenhorn, † 1580, des fils duquel descendent les branches ci-dessous; acquisition de la seigneurie de Glött (distr. de Souabe) 1586, et de Babenhausen (ibid.) 1588.

I. Branche de Jean (à Glött).

Kirchheim près Mindelheim, district de Souabe, Bavière; coll. bav. du titre d'„*Erlauch*“ (primog.) 22 avril 1829 conformément à la décision de la diète germanique du 13 févr. 1829. — V. l'édition de 1849, p. 220. — Les cadets portent le titre de comtes ou comtesses Fugger de Glött.

Charles-Ernest-Marie-Fidèle-Antoine comte illustrissime Fugger de Glött, seigneur d'Oberndorf et Kirchheim, comte de Kirchberg et Weissenhorn, né à Oberndorf près Donauwörth 2 juill. 1859, fils du cte Ernest, né 14 août 1821, † 11 févr. 1885 et de Marie née baronne de Künsberg, née 6 juin 1834, m. à Ratisbonne 31 janv. 1857, † au chât. d'Oberndorf 9 oct. 1901; succ. à son père; Reichsrat hér. de Bavière, doyen de la maison comtale de Fugger-Glött; m. à Aeschach près Lindau 1er nov. 1891 à — *Élisabeth* ctesse de Quadt-Wykradt-Isny, née 11 sept. 1862.

Enfants: 1) Ctesse *Anne-Élisabeth-Marie*, née à Kirchheim 10 févr. 1893.

2) Ctesse *Marie-Anne-Gabrielle-Élisabeth*, née à Kirchheim 29 avril 1894.

3) Cte hér. *Joseph-Ernest-Armand-Théodor-Charles-Marie*, né à Kirchheim 26 oct. 1895.

Frères et sœurs.

1. Ctesse *Thérèse-Marie-Berthe-Françoise-Antoinette*, née à Oberndorf 27 mai 1860. [*Oberndorf.*]

2. Ctesse *Fanny-Thérèse-Ferdinande-Marie-Antoinette*, née à Oberndorf 11 nov. 1861. [*Oberndorf.*]

3. Ctesse *Marie-Anne-Aloïse-Clémentine-Ferdinande-Françoise*, née à Oberndorf 9 mars 1868. [*Oberndorf.*]

4. Cte *Hermann-Auguste-Fidèle-Antoine-Maximilien-Guillaume-Ernest-Marie*, né à Oberndorf 12 oct. 1872, lt. bav. en retr. [*Kiel.*]

5. Cte *Guillaume-Frédéric-Léopold-Ernest-Marie*, né à Oberndorf 6 août 1876, lt. au rég. d'inf. de la garde bav. [*Munich.*]

Frères et sœurs du père

du mariage du gd-père, le cte Fidèle, né 7 mars 1795, † 8 janv. 1876, avec Thérèse baronne de Peikhoven, née 6 janv. 1799, m. 14 oct. 1820, † 28 juin 1862.

1. † Cte Alfred, né à Glött 25 juin 1823, capit. de cav. bav. en retr., † à Banjalouka 23 avril 1900; m. à Ober-Langenstadt 16 nov. 1867 à — *Françoise* baronne de Künsberg-Langenstadt, née 28 juill. 1835; D. hon. de l'O. bav. de Thérèse. [*Banjalouka, Bosnie.*]
- Enfants: 1) Ctesse *Cornélie-Françoise-Frida-Thérèse-Seraphine-Anne-Marie*, née à Glött 3 sept. 1868. [*Banjalouka.*]
- 2) Ctesse *Marie-Ida-Thérèse-Françoise-Anne-Marguerite*, née à Linz 20 juill. 1871. [*Banjalouka.*]
- 3) Cte *Joseph-Charles-Augustin-Marie-Alfred-François-Édouard-Ignace*, né à Linz 19 mars 1874, lt. au 3e rég. d'art. bav. „Königin Mutter“ [*Munich.*]
2. Ctesse *Ida-Félicité-Maximillienne-Joséphine*, née à Glött 1er févr. 1832. [*Dillingen.*]
3. Cte *Hermann-Guillaume-Clément-Aloyse*, né à Glött 3 févr. 1833, prêtre, membre de la Société de Jésus. [. . .]
4. Cte *Albert-Marie-Joseph-Charles-Fidèle*, né à Glött 18 mars 1834. [*Rome.*]
5. † Cte *Rodolphe-Marie-Joseph-Charles-Fidèle*, né 18 mars 1834, † 21 mai 1890; m. à Rome 22 janv. 1879 à — *Anna-Emilia-Francesca Mobilj* de S. Giovanni, née à . . . 4 oct. 1859. [*Rome.*]
6. Ctesse *Amélie-Aloïse-Marie-Thérèse-Joséphine-Philomèle-Antoinette*, née à Glött 4 mai 1837. [*Dillingen.*]
7. Ctesse *Emma-Caroline-Aloïse-Marie-Thérèse*, née à Glött 17 juill. 1840. [*Dillingen.*]

Frères du grand-père

du mariage du bisaïeul, le cte Joseph-Sébastien, né 1er déc. 1749, † 10 sept. 1826, avec Marie ctesse de Waldbourg de Wolfegg-Waldsee, née 11 oct. 1765, m. 26 août 1784, † 2 sept. 1799.

1. † Cte Charles, né 10 juin 1789, † 28 avril 1855; m. (mariage sans égalité de naissance) 4 sept. 1822 à Aloïse née Baugger, née à Glött . . . , † 21 août 1864.
- Enfants: 1) Cte *Éverard-Joseph*, né à Blumenthal 24 févr. 1824, capit. bav. à la suite, m. à Starzhausen 18 sept. 1854 à — *Jeanne-Maximillienne-Adélaïde* de Mayer-Starzhausen, née à Starzhausen 28 sept. 1833. [*Munich.*]
- Enfants: (1) Cte *Charles-Jean-Népomucène-Édouard*, né à Blumenthal 17 févr. 1857, capit. au rég. d'inf. de la garde bav. („Leibregiment“); m. à Munich 3 mars 1886 à — *Dagmar-Laure* de Quist, née à St-Pétersbourg 23 mai 1865. [*Munich.*]
- Enfants: a. Cte *Hugues-Frédéric-Paul*, né à Munich 4 déc. 1886.
- b. Ctesse *Sophie-Dagmar*, née à Munich 2 déc. 1890.
- (2) Cte *Max-Joseph-Marie*, né à Blumenthal 23 avril 1859, capit. au 23e rég. d'inf. bav. [*Deux-Ponts.*]
- (3) Ctesse *Berthe-Notgère-Adélaïde*, née à Blumenthal 29 avril 1866. [*Munich.*]
- (4) Cte *Éverard-Charles-Joseph-Marie*, né à Blumenthal 20 août 1866, lt. au rég. d'inf. de la garde bav. („Leibregiment“). [*Munich.*]
- (5) Cte *Joseph-Max-Charles-Christien-Marie*, né à Blumenthal 30 oct. 1869, lt. dans la troupe imp. de l'Afrique Orient. Allem. [*Dar-es-Salâm.*]

- 2) Cte *Oscar*, né à Blumenthal 3 mai 1829 [*Munich*]; m. : 1° à Wurzburg 15 mars 1858 à Thérèse Hamel, née 17 août 1829, † 31 janv. 1859; 2° à Bayreuth 12 nov. 1868 à Caroline née baronne de Zoller, née 19 mars 1836 (divorcée [*. . . .*]).

Fille du 1er lit: Ctesse *Marie-Louise-Caroline*, née à Veitshöchheim près Wurzburg 25 janv. 1859, D. hon. de l'O. bav. de Thérèse. [*Munich*.]

- 3) Ctesse *Éléonore-Berthe-Maximilienne*, née à Blumenthal 27 août 1831. [*Aichach* près d'Augsbourg.]

2. † Cte *Léopold*, né 21 déc. 1797, † 7 mai 1859; m. : 1° 28 août 1828 à Marie baronne de Rasser, née 18 sept. 1802, † 30 janv. 1833; 2° à Ratisbonne 7 juill. 1840 à — *Rose* baronne de Gumpenberg, née 7 juin 1819. [*Munich*.]

Fils du 2d lit: 1) Cte *Rodolphe-Fidèle-Ernest-Antoine Léopold*, né à Wurzburg 6 mars 1842. [*Munich*.]

- 2) Cte *Maximilien-Aloyse-Charles*, né à Wurzburg 6 mai 1849; m. à Munich 8 juin 1883 à — *Amélie-Claire-Marie Thewalt-Gürtler* de Gürtelrein née à Biebrich 9 oct. 1853. [*Traunstein*.]

2. Branche de Jacques (princière): Fugger-Babenhausen.*

Augsbourg, chât. de Wellenbourg près d'Augsbourg et Babenhausen près d'Augsbourg. — Prince du Saint Empire (primog.) avec la qualification de „Hochgeboren“ et frection de Babenhausen en principauté du Saint Empire, Vienne 1er août 1808; Reichsrat hér. de Bavière 26 mai 1818. — V. les éditions de 1826, p. 105, et 1848, p. 118. — Les cadets portent le titre de comtes ou comtesses Fugger de Babenhausen.

Charles-Louis-Marie-Joseph-Anselme-André prince Fugger de Babenhausen, seigneur de Boos, Helmertingen, Wald, Wellenbourg, Burgwalden et Markt, comte de Kirchberg et Weissenhorn, noble seigneur du royaume de Hongrie, Alt. Sérén., né à Babenhausen 4 févr. 1829, fils du pr. Antoine-Anselme, né 13 janv. 1800, † 28 mai 1836, et de Françoise née psee de Hohenlohe-Bartenstein-Jagstberg, née 29 août 1807, m. 20 oct. 1825, † 27 oct. 1873; succ. à son frère, le pr. Léopold (v. ci-dessous); doyen de la maison commune princière et comtale de Fugger, Reichsrat hér. de Bavière, cons. privé et chamb. autr., maj.-gén. en retr., mbre à vie de la Chre des sgrs du Reichsrat d'Autriche, gd-comm. hon. de l'O. bav. de St-Georges, mbre du chapitre de l'O. de St-Hubert, chev. de l'O. autr. de la Toison d'Or etc.; m. à Klagenfurt 8 oct. 1855 à Frédérique ctesse de Christalnigg de Gilitzstein, née 27 mai 1832, † 17 juin 1888.

Enfants: 1) Ctesse *Marie-Françoise-Pauline-Caroline-Frédérique*, née au chât. de Meisselberg, Carinthie, 18 août 1858, DCr.; m. à Meisselberg 25 juill. 1880 à Christophe cte de Wydenbruck, E. e. et M. pl. d'Autriche-Hongrie à Copenhague.

- 2) Cte hér. *Charles-Georges-Ferdinand-Jacques-Marie*, né à Klagenfurt 15 mars 1861, chamb. autr. et capit. au rég. de huss. autr. no 8 „Comte Palffy“, chev. hon. de l'O. de Malte etc.; m. à Vienne 8 janv. 1887 à — *Éléonore* psee de Hohenlohe-Bartenstein-Bartenstein, née 4 oct. 1864, DCr. [*Jaroslau*.]

Enfants: (1) Ctesse *Frédérique-Marie-Caroline-Henriette-Rose-Sabine-Françoise-Pauline*, née à Klagenfurt 27 oct. 1887.

- (2) Cte *Georges-Constantin*, né à Oedenbourg 24 juill. 1889, page autr.

(3) Ctesse *Sylvie-Rose-Éléonore-Léopoldine-Caroline-Marie*, née à Maria-Enzersdorf 8 mai 1892.

- (4) Cte *Léopold-Henri-Charles-Frédéric-Marie*, né à Oedenbourg 18 juill. 1893.

(5) Ctesse *Marie-Thérèse-Caroline-Gigina*, née à Vienne 1er mars 1899.

Frères.

1. † Pr. Léopold, né 4 oct. 1837, † 10 avril 1885; m. à Salsbourg 10 janv. 1857 à — *Anne* comtesse de Gatterburg, née 30 janv. 1838, D. hon. de l'O. souv. de Malte et de l'O. bav. de Thérèse, DCr. [*Munich.*]
2. Cte *Frédéric-Antoine-Gustave-Conrad-Philippe*, né à Babenhäuser 26 nov. 1836, col. à la suite de l'armée bav., comm. capitulant de l'O. bav. de St-Georges; m. à Vienne 24 juin 1872 à — *Marie* baronne de Gudenus, née 19 oct. 1848, co-propr. des seigneuries d'Ulrichskirchen et de Würnitz, Basse-Autriche, DCr. [*Munich.*]

Fürstenberg.

Catholiques. — Gd-duché de Bade, Prusse (Hohenzollern), Wurtemberg et Autriche. — Seigneurs de Souabe, qui sont supposés avec vraisemblance être issus du comte Unruoch, contemporain de Charlemagne, et dont la filiation non interrompue est établie depuis Eginne II, comte d'Urach († avant 1186); acquisition par héritage des possessions de la maison de Zehringen situées dans la Baar etc. 11 fév. 1218; Comte de Fürstenberg (cercle de Villingen, gd-duché de Bade) 1250; landgrave de Baar 19 janv. 1398; acquisition (par suite d'alliances) du comté de Heiligenberg et des seigneuries de Jungnau et de Trochtelfingen (Hohenzollern) 1534, des seigneuries de Mosskirch et de Gundelfingen 1637, du landgraviat de Stühlingen et de la seigneurie de Hohenhoven 1635; traité d'hérédité 1578, 1699 et 1808; dignité de Prince du Saint Empire en faveur de la ligne de Heiligenberg (éteinte 10 oct. 1718), Straubing 13 mai 1664, transfert de cette dignité à la ligne de Mosskirch (éteinte 7 sept. 1744) et à la ligne de Stühlingen (v. ci-dessous), Vienne 10 déc. 1716; partage des possessions entre les fils de Prosper-Ferdinand landgrave de Fürstenberg-Stühlingen (né 12 sept. 1662, † 21 nov. 1704), qui furent auteurs des lignes ci-dessous, 29 juill. 1755. — V. les éditions de 1836, p. 107; 1848, p. 118, et 1892, p. 124.

I. Ligne princière.

Auteur: Joseph-Guillaume-Ernest Idgr. de Fürstenberg-Stühlingen, né 12 avril 1699, † 29 avril 1762; Prince du Saint Empire (primog.) avec la qualification de „Hochgeboren“, Vienne 10 déc. 1716; institution du fideicommiss (secundogén.) de Fürglitz en Bohême par la femme de l'auteur, Marie-Anne née comtesse de Waldstein, 1756; le titre de prince étendu à tous les descendants, Vienne 19 janv. 1762; Grand Palatinat, 1770; les branches ci-dessous descendent de deux fils du prince Charles-Égon, né 28 oct. 1796, † 22 oct. 1854, qui succéda à Fürglitz 13 déc. 1799 et à la principauté de Fürstenberg 17 mai 1804. — Les cadets portent le titre de princes ou princesses de Fürstenberg.

1. Branche principale en Souabe.

Donaueschingen et Carlsruhe, gd-duché de Bade; châ. de Lána, Bohême, Prague, 10 Waldsteingasse et Vienne, 18 Glacelstrasse. — Auteur: le prince Maximilien-Égon, né 29 mars 1822, † 27 juill. 1878. Membre hér. de la Ire Chre du gd-duché de Bade 22 août 1818; membre hér. de la Chre des seigneurs de Wurtemberg 25 sept. 1819, de la Chre des seigneurs de Prusse 12 oct. 1854, de la Chre des seigneurs d'Autriche 1861. Réunion de la branche principale en Souabe et de la branche de Fürglitz par suite de la mort du prince Charles-Égon, 27 nov. 1896. — V. l'édition de 1848, p. 119.

Maximilien-Égon-Chrétien-Charles-Aloyse-Émile-Léon-Richard-Antoine prince de Fürstenberg, landgrave de Baar et de Stühlingen, comte de Heiligenberg et Werdenberg, baron de Gundelfingen, seigneur de Hausen (dans la vallée de la Kinzig), de Mosskirch, Hohenhoven, Wildenstein, Waldsparg, Werenwag, Immendingen, Weitra et Fürglitz etc., etc., Alt.

Sérén., né à Lána 13 oct. 1863, fils du pr. Maximilien-Égon (v. ci-dessus); succ. à son père dans le fideicommiss de Pütrglitz et, en 1896, à son cousin dans la possession en Souabe; chef de la maison princière commune de Fürstenberg, mre hér. de la Chre des sgrs de Prusse, de la Chre des sgrs de Wurtemberg, de la Ire Chre du gd-duché de Bade et de la Chre des sgrs d'Autriche, chamb. austr., maj. pruss. à la suite de l'armée, capit. au 5e rég. d'uhl. de la landwehr, chev. de l'O. austr. de la Toison d'Or, chev. hon. de l'O. de Malte etc.; m. à Vienne 19 juin 1889 à — Irma ctesse de Schönborn-Buchheim, née 19 mai 1867, DdP. et DCr.

- Enfants: 1) Pr. hér. *Charles-Égon-Maximilien-Marie-Émile-Léon-Erwin-François-Xavier-Jean-Wenceslas-Hubert*, né à Vienne 6 mai 1891.
 2) Pse *Léontine-Irma-Maximilienne-Égona-Élisabeth-Aktinea-Wenceslaïa-Huberta*, née à Lána 16 juin 1892.
 3) Pse *Anne-Marie-Maximilienne-Égona-Léontine-Crescentia-Wenceslaïa-Huberta*, née à Lána 19 avril 1894.
 4) Pr. *Maximilien-Égon-Marie-Erwin-Léon-Francisus-Amos-Wenceslas-Hubert*, né à Prague 31 mars 1896.
 5) Pr. *Frédéric-Édouard-François-Xavier-Marie-Égon-Maximilien-Erwin-Léon-Bernard-Pérégrin-Wenceslas-Hubert*, né à Donaueschingen 27 avril 1898.

Frère.

Pr. *Charles-Émile-Egon-Antoine-Maximilien-Léon-Wratslaw*, né à Prague 16 févr. 1867, chamb. austr., secr. de lég. à l'amb. d'Autriche-Hongrie à . . . et lt. dans la rés. du rég. d'uhl. austr. no 11 „Alexandre II empereur de Russie“, chev. hon. de l'O. de Malte etc.

Mère.

Pse douair. *Léontine* de Fürstenberg, née ctesse de Khévenhüller-Metsch, née 25 févr. 1843, DdP., DCr. et D. hon. de l'O. de Malte; m. à Vienne 28 mai 1860 (remariée à Prague 31 mai 1875 à Émile-Égon pr. de Fürstenberg-Königshof, † 15 mai 1899, v. ci-dessous). [*Leontinenschloss* près Pütrglitz en Bohême.]

Frères du père

du mariage du gd-père, le pr. *Charles-Égon*, né 28 oct. 1796, † 22 oct. 1854, avec Amélie pse de Bade, née 28 janv. 1796, m. 19 avril 1818, † 14 sept. 1859.

1. † Pr. *Charles-Égon*, né 4 mars 1820, † 15 mars 1892; m. 4 nov. 1844 à Élisabeth née pse Reuss, branche aînée, née 23 mars 1824, † 7 mai 1861.

Enfants: 1) Pse *Amélie-Caroline-Gasparine-Léopoldine-Henriette-Louise-Élisabeth-Françoise-Maximilienne*, née à Schaffhouse 25 mai 1848, D. hon. de l'O. bav. de Thérèse. [*Bade.*]

- 2) † Pr. *Charles-Égon*, né 25 août 1852, † 27 nov. 1896; m. à Sagan, Silésie pruss., 6 juill. 1881 à — *Dorothee* de Talleyrand-Périgord des ducs de Sagan, née 17 nov. 1862 (remariée à Paris 2 juin 1898 à Jean cte de Castelane). [*Paris*, av. Bosquet.]

2. † Pr. *Émile-Égon*, né 12 sept. 1825, † 15 mai 1899 (v. „2e Branche de Königshof“).

2. Branche de Königshof.

Königshof, Bohême, et Vienne, 17 Jacquingasse. — Auteur: le prince Émile-Égon, né 12 sept. 1825, † 15 mai 1899; institution du fideicommiss de Königshof 1er juin 1866 (confirmation austr. du 31 avril 1867).

Émile-Égon-Charles-Léon-Max prince de Fürstenberg, né à Lána 13 janv. 1876, fils de feu le pr. Émile-Égon (v. ci-dessus); succ. à son père; Dr. en droit, chamb. et lt. austr. de la rés. du rég. de drag. no 7 „Duc de Lorraine“.

Sœurs.

1. P^{asse} *Élisabeth-Léontine-Émilie*, née à Lána 31 mai 1878. [*Leontinenschloss* près de Pürglitz.]
2. P^{asse} *Amélie-Louise-Dorothee-Léontine*, née à Lána 17 mars 1884. [*Leontinenschloss* près de Pürglitz.]

Mère.

P^{asse} douair. *Leontine* née ctesse Khevenhüller-Metsch (v. 1re branche principale en Souabe).

II. Ligne des Landgraves.

Chât. de Weitra, Basse-Autriche et Vienne, 18 Himmelpfortgasse. — Auteur: le landgrave Louis-Auguste-Égon, né 4 févr. 1705, † 10 nov. 1759; membre hér. de la Chambre des seigneurs d'Autriche 1868. — Pour les possessions v. l'édition de 1849, p. 117. — Les cadets portent le titre de landgraves ou landgravines de Fürstenberg.

Édouard-Égon landgrave illustr. de *Fürstenberg*, de Baar et de Stühlingen, seigneur de Weitra, Reinpolz et de Veste Wasen, né à Prague 5 nov. 1843, fils du lgr. Jean-Égon, né 21 mars 1803, † 10 janv. 1879 et de Caroline née p^{asse} d'Auersperg, née 6 mai 1809, m. à Prague 14 janv. 1836, † à Vienne 14 déc. 1900; succ. à son père; chamb. et cons. privé autr.

Sœurs.

1. Ldgvine *Thérèse-Éléonore-Caroline-Walbourg*, née à Prague 12 févr. 1839, D^{Cr}. [*Vienne*, 18 Himmelpfortgasse.]
2. Ldgvine *Louise-Marie*, née à Weitra 1er août 1840, D^{Cr}.; m. à Vienne 11 janv. 1864 à Aloyse cte de Bechberg-et-Rothelöwen, † 28 janv. 1877.
3. Ldgvine *Gabrielle*, née à Prague 17 nov. 1844. [*Vienne*.]

Frère du père

du mariage du gd-père, le lgr. Frédéric-Égon, né 26 janv. 1774, † 4 févr. 1856, avec Thérèse p^{asse} de Schwarzenberg, née 14 oct. 1780, m. 26 mai 1801, † 9 nov. 1870. † Lgr. Ernest, né 6 nov. 1816, † 24 mars 1889; m. à . . . à Caroline née Busek, née à . . . , † à Vienne 26 janv. 1900.

Fils (non reconnu par la famille comme égal de naissance): Lgr. *Joseph-Frédéric-Ernest*, né à Brunn 8 oct. 1860, capit. de réserve du rég. de drag. autr. no 6 „Albrecht Prince de Prusse“; m. à Freudenthal 5 nov. 1896 à — *Marie Wrazilla*, née à Troppau 8 oct. 1863. [. . .]

Giech.

Évangéliques-luthériens. — Markt-Thurnau, Haute-Franconie, Bavière. — Ancienne maison féodale de Franconie, connue authentiquement depuis Wilhelmus liber homo de Giehe (chât. de Giech, act. en ruines, près de Schesslitz) 1125; Giech vendu 1268, acquis de nouveau vers 1330; rectification des armes, Vienne 14 avril 1493; Baron du Saint Empire 23 mars 1680; Comte du Saint Empire avec la qualification de „Hoch-und Wohlgeboren“ et rectification des armes, Vienne 24 mars 1695; admission au collége des comtes franconiens du Saint Empire 17 sept. 1796; promotion bav. au titre d'„Erlaucht“ (primog.) 25 août 1831, et 9 avril 1861 en vertu de la décision de la diète germanique du 18 févr. 1829. — V. les éditions de 1848, p. 237, et 1862, p. 247. — Les cadets portent le titre de comtes ou comtesses de Giech.

Chrétien-Charles-Godefroi-Herrmann-Henri comte illustr. et seigneur de Giech, né à Thurnau 15 sept. 1847, fils du cte François-Frédéric-Charles, né 29 oct. 1795, † 2 févr. 1863, et de Françoise née ctesse de Bismarck née 5 mars 1813, m. 30 sept. 1850, † 19 mai 1872; succ. à son père;

propr. de la seigneurie de Thurnau, ainsi que de Buchau, Wiesenfels, etc., Reichart hér. de Bavière, col. à la suite de l'armée bav., chev. hon. de l'O. de St-Jean etc.; m. à Koschentin 6 févr. 1878 à — *Marie-Amélie-Thérèse* ctesse de Hegnenberg-Dux, née 14 mars 1863 (cath.).

Enfants: 1) *Ctesse Anne-Caroline-Julie*, née à Thurnau 19 janv. 1881.

2) Cte hér. *François-Frédéric-Charles-Lothaire*, né à Thurnau 13 nov. 1883.

3) *Ctesse Agnès-Caroline-Hélène*, née à Thurnau 23 oct. 1887.

Seurs.

1. *Ctesse Anne-Caroline-Louise-Amélie-Augustine*, née à Francfort-s./le-M. 27 avril 1849, D. hon. de l'O. bav. de Thérèse; m. à Meran 4 avril 1873 à *Frédéric-Guillaume* pr. de Hohenlohe-Ingelfingen, † 24 oct. 1895.

2. *Ctesse Chrétienne-Caroline-Augustine-Mathilde*, née à Thurnau 22 mai 1850; m. à Thurnau 21 oct. 1874 à *Frédéric* comte illustr. d'Ortenbourg † 25 févr. 1894.

3. *Ctesse Julie-Caroline-Émilie-Augustine-Louise-Mathilde*, née à Thurnau 2 mars 1854; m. à Thurnau 30 mai 1877 à *Jean* baron de Thüngen. [Thüngen, Bavière.]

Gœrtz, v. Schlitz dit de Gœrtz.

H a r r a c h.

Ancienne maison féodale de Bohême, qui rattache son origine à *Harrach* († 1289, inhumé dans le couvent de Wittigenau); acquisition de la seigneurie de Rohrau (Basse-Autriche) 1524; Baron de Rohrau dans les États héréditaires d'Autriche, Vienne 13 avril 1560; Baron du Saint Empire 4 janv. 1559; gd-écuyer hér. en Autriche-sur-l'Enns 29 mai 1559; indigénat de Hongrie 1563; érection de Rohrau en baronnie du Saint Empire 12 avril 1566; Seigneur bohémien, le 1er jeudi de carême 1577; qualification de „Wohlgeboren“, Prague 14 nov. 1579; gd-écuyer hér. en Autriche-sous-l'Enns et qualification de „Hoch- und Wohlgeboren“, Vienne 19 août 1624; Comte du Saint Empire, Vienne 20 juill. 1627; érection de Rohrau en comté du Saint Empire, Prague 6 nov. 1627; fondation du fideicommiss 27 janv. 1628; les branches ci-dessous descendent de deux fils du comte Charles, né 1570, † 16 mai 1628. — V. l'édition allem. de 1854, p. 176, et l'édition de 1848, p. 229.

1re Branche (cadette).

Catholiques et évangéliques. — *Prugg-s./la-Leitha*, Autriche, *Hradec*, Bohême et *Vienne*, 3 Freilung. — Auteur: le comte *Othon-Frédéric*, né 3 sept. 1610, † 1644; acquisition de la seigneurie de *Prugg-s./la-Leitha* etc. cédée par la branche aînée (v. ci-dessous) 10 avril 1688; jonction du nom et des armes des *Thannhausen* par suite du mariage du comte *Aloyse-Thomas-Raymond* avec *Anne-Cécile*, héritière du dernier comte de *Thannhausen*, Vienne 28 août 1708; réception à titre personnel au collège des comtes souabes du Saint Empire 6 juill. 1753 (pour *Ferdinand-Bonaventura-Antoine* cte de *Harrach*, † sans postérité mâle 28 janv. 1778); acquisition par héritage des possessions et des titres de la branche aînée 23 sept. 1886. — V. l'édition de 1853, p. 208. — Les cadets portent le titre de comtes ou comtesses de *Harrach* de *Rohrau* et *Thannhausen*.

Jean-Néponcène-François comte illustr. de *Harrach de Rohrau et Thannhausen*, seigneur du comté de Rohrau, baron de *Prugg* et *Pfirrhenstein*, né à Vienne 2 nov. 1838, fils du cte *François*, né 13 déc. 1799, † 26 févr. 1884, et d'*Anne* née pape de *Lobkowitz*, née 23 janv. 1809, m. 29 mai 1827, † 26 oct. 1881, entra dans la possession de la ligne aînée éteinte dans les mâles, 23 sept. 1886; gd-écuyer hér. en Autriche-sur-et-sous-l'Enns,

- mbre hér. de la Chre des agrs d'Autriche, chamb. et cons. privé, maj. autr. en retr., chev. de l'O. autr. de la Tolson d'Or etc.; m.: 1^o à Prague 2 août 1866 à Marie pisse de Lobkowitz, née 13 juill. 1837, † 2 sept. 1870; 2^o à Prague 15 oct. 1878 à — *Marie-Thérèse* pisse de Thurn-et-Taxis, née 7 janv. 1866, DdP., DCr., D. hon. de l'O. bav. de Thérèse et de l'O. de Malte, gde-maitresse de la cour impériale.
- Enfants: a) du 1er lit: 1) Cte hér. *Charles-François-Léonard-Jean-Florian-Vusco*, né à Prague 4 mai 1857. [*Prague.*]
- 2) Ctesse *Anne-Marie-Isabelle-Thérèse-Caroline-Jeanne*, née à Prague 7 mai 1858, DCr.; m. à Rhadek 17 août 1898 à Gotlieb bar. Henn de Henneberg-Spiegel. [*Hradek près Schüttenhofen, Bohême.*]
- 3) Ctesse *Gabrielle-Thérèse-Caroline-Marie-Evariste*, née à Prague 26 oct. 1859, DCr.; m. à Prugg 6 mai 1893 à Gabriel-François Marenzi comte de Tagliano et Talgate, chamb. et capit. de cav. autr. au rég. d'uhl. de landwehr „Stockeran“. [*. . . .*]
- 4) Cte *Othon-Jean-Népomucène-Bohuslave-Marie-Scholastique*, né à Prague 10 févr. 1865, chamb. autr. et lt. en retr., chev. de l'O. de Malte. [*Vienne, 3 Freitung.*]
- 5) Ctesse *Marie-Thérèse-Jeanne-Caroline-Anne-Edeltrude*, née à Konarovic, Bohême, 23 juin 1866; m. à Prugg 20 oct. 1896 à Stanislas cte Wisniewski, chamb. autr. [*Krystynopol, Galicie.*]
- 6) Ctesse *Marguerite-Caroline-Françoise Marie-Jeanne-Gabrielle-Venance*, née à Vienne 18 mai 1870; m. à Vienne 2 févr. 1893 à François pr. de Windsch-Grätz.
- b) du 2d lit: 7) Cte *Ernest-François-Hugues-Jean-Marie-Evariste*, né à Hradek, Bohême, 26 oct. 1878. [*. . . .*]

Frère.

- Cte *Alfred-Charles*, né à Prague 9 oct. 1831, seigneur d'Aschach et de Stauf dans la Haute-Autriche et de Janowitz en Moravie, chamb. et cons. privé autr., capit. de cav. en retr.; m. à Vienne 26 juill. 1869 à — *Anne* pisse de Lobkowitz, Alt. Sérén., née 5 avril 1847, DdP. et DCr. [*Aschach et Traunkirchen, Haute-Autriche, Abbazia et Vienne, 16 Favoritenstr.*]
- Enfants: 1) Cte *Francois-Marie-Alfred*, né à Traunkirchen 26 juill. 1870, chamb. autr., chev. hon. de l'O. Teutonique; m. à Vienne 29 mai 1896 à Gabrielle ctesse de Khevenhüller-Metsch, née 15 nov. 1874, † 12 sept. 1896. [*Janowitz.*]
- 2) Ctesse *Léopoldine-Marie-Tita-Anne*, née à Vienne 4 janv. 1873, DCr.; m. à Vienne 26 nov. 1892 à Othon cte Serényi. [*Chât. de Luhacowitz et Lomnitz, Moravie.*]
- 3) Ctesse *Ludwiga-Marie*, née à Aschach 1er oct. 1876.
- 4) Ctesse *Marianne-Jeanne-Paule*, née à Aschach 26 juin 1880.

Frère du grand-père

- du mariage du bis-aïeul, le cte Ernest-Guido, né 8 sept. 1735, † 23 mars 1769, avec Marie-Josèphe ctesse de Dietrichstein de Nicolabourg, née 1 nov. 1736, m. 28 nov. 1752, † 5 mars 1802.
- † Cte Ferdinand, né 17 mars 1763, † 5 déc. 1841; m. 7 janv. 1795 à Chrétienne baronne de Raysky, née 14 mai 1767, † 8 juin 1830.
- Fils du 1er lit: † Cte Charles, né 16 nov. 1795 (évang.); † 25 nov. 1878, agr de Gross-Szegewitz dans la Silésie pruss.; m.: 1^o 10 juill. 1829 à Thérèse ctesse Sedlnitzky, née 26 août 1810, † 23 sept. 1834; 2^o à Dresde 5 juill. 1838 à Isabelle baronne de Pfister, née 17 nov. 1812 (évang.), † 5 avril 1896.
- Fils (évang.): a) du 1er lit: (1) Cte *Ferdinand-Frédéric-Guillaume-Auguste-Anne*, né à Rosochau, Haute-Silésie 27 févr. 1833, agr de Tiefhartmannsdorf avec Rathschin en Silésie, cons. int. act. et prof.; m. à

Oberhofen en Suisse 26 août 1868 à — *Hélène* ctesse de Pourtalès, née 7 mai 1849 (évang.).

Enfants: a. Ctesse Victoire-Augustine-Thérèse-Anne-*Élisabeth*, née à Berlin 24 juin 1870; m. à Tiefhartmannsdorf 13 oct. 1891 à Christophe cte Vitzthum von Eckstädt, bailli de district à Annaberg, Saxe.

b. Cte *Jean-Albert*, né à Florence 11 févr. 1873, lt. pruss. de la rés. du rég. de huss. (1er rhén.) no 7 „, Roi Guillaume 1er^{er}; m. à Munich 23 oct. 1899 à — *Hélène* ctesse d'Arco-Zinneberg, née 26 oct. 1877 (cath.). [*Munich.*]

Fille: Ctesse *Marie-Élisabeth-Léopoldine-Innoncentia*, née à Munich 28 juill. 1900.

c. Ctesse Paule-Jeanne-Hildegarde-Albertine-Caroline-*Éléonore*, née à Tiefhartmannsdorf 4 juill. 1878.

d. Ctesse Françoise-Carola-Marianne-*Renée*, née à Berlin 16 avril 1882.

b) du 2d lit: (2) Cte Georges-*Léopold-Charles*, né à Breslau 26 déc. 1839. [*Gross-Saegewitz.*]

(3) † Cte Ernest, né 20 juin 1845, † 10 juin 1896; m. à . . . 5 avril 1872 à — *Adèle-Amélie-Charlotte-Wilhelmine-Sophie* de Jena-Nettelbeck, née à Kœthen dans la Marche 16 mars 1852. [*Breslau.*]

Enfants: a. Ctesse *Irmgard-Isabelle-Gabrielle-Adèle*, née à Klein-Krichen 10 avril 1874; m. à Klein-Kriechehen 26 févr. 1897 à Axel de Levetzow, capit. de cav. en retr. [Chât. de *Lelkendorf* près Malchin.]

b. Ctesse *Fréda-Caroline-Anne-Adolphine*, née à Klein-Krichen 11 déc. 1876; m. à Klein Kriechehen 30 sept. 1898 à Ernest-Louis d'Unruh-Aitwasser.

c. Cte *Manfred-Charles-Théodore-Victor-Ernest*, né à Klein-Krichen 10 mai 1878. [*. . .*]

d. Ctesse *Gérda-Élise-Adèle-Conradine-Sophie*, née à Klein-Krichen 3 avril 1880.

IIe Branche (ainée).

(Éteinte dans les mâles.)

Catholiques. — Auteur: Léonard VII-Charles comte de Harrach de Rohrau, gd-maréchal hér. en Autriche-s.-et-sous-l'Enns, né 4 juin 1594, † 1644; cession de la seigneurie de Prugg-s./le-Leitha etc. à la branche cadette en vertu d'une convention du 10 avril 1688.

† Charles-Léonard comte de Harrach de Rohrau, gd-maréchal hér. en Autriche sur-et-sous-l'Enns etc., né 11 juill. 1765, † 8 mars 1831; m. 14 oct. 1811 à Ludmille ctesse de Meraviglia-Orivelli, née 14 avril 1794, † 24 févr. 1860.

Filles, comtesses de Harrach de Rohrau: 1) Ctesse *Caroline*, née à Vienne 2 févr. 1823, DCr.; m. à Vienne 2 mai 1854 à Alexandre cte de Heussenstamm à Heissenstein et Græfenhausen, chamb. et maj. austr., † 5 févr. 1860. [*Villa Heussenstamm* à Matzleinsdorf près Melk-s./le-Danube.]

2) Ctesse *Xavérine-Françoise*, née à Vienne 3 avril 1826. [Chât. de *Matzleinsdorf* près Melk-s./le-Danube.]

3) Ctesse *Aloïse*, née à Vienne 21 sept. 1827; m. à Vienne 30 nov. 1850 à Charles-Hermann bar. de Græbe, lt.-col. austr., † 21 juill. 1860. [Chât. de *Matzleinsdorf* près Melk-s./le-Danube.]

H o h e n l o h e.

Seigneurs franconiens, qui rattachent leur origine à Éverard duc de Franconie, frère de l'empereur Conrad Ier, et qui portent leur nom, tiré de l'ancien château de Hohlloch près d'Uffenheim (Franconie-Moyenne, Bavière), depuis la mort d'Henri Ier de Weickersheim (vers 1182), à partir duquel est établie la filiation suivie de la maison; fondation du chapitre collégial d'Oehringen 1087; Comte de Romaniola vers 1290; Comte de Hohenlohe et de Ziegenhain vers 1480; union d'hérédité 1511; partage des possessions entre deux fils du comte Georges Ier, né 17 janv. 1488, † 16 mars 1551, qui furent auteurs des lignes ci-dessous, 1553; maréchal hér. du royaume de Wurtemberg — dignité attachée au séniorat de la maison commune — 8 juin 1808. — V. les éditions de 1836, p. 115, et 1848, p. 134.

I. Ligne de Neuenstein.

Wurtemberg, Prusse et Saxe-Gotha. — Auteur: Louis-Casimir comte de Hohenlohe, né 13 janv. 1517, † 24 août 1568; jonction du nom et des armes de la maison de Langenbourg; séparation de la première ligne de Langenbourg (sainte 1590) 1586; séparation de la maison de Langenbourg florissante aujourd'hui du vivant du comte Philippe-Ernest, né 11 août 1584, † 29 juin 1628; comte de Gleichen 15 janv. 1631; les branches ci-dessous descendent de deux fils du comte Henri-Frédéric, né 5 sept. 1628, † 5 juin 1699.

1re Branche: Hohenlohe-Langenbourg.

Luthériens et catholiques. — Langenbourg, Wurtemberg. — Auteur: Albert-Wolfgang comte de Hohenlohe-Langenbourg, né 6 juill. 1659, † 17 avril 1716; Prince du Saint Empire et rectification des armes 7 janv. 1784; le titre de prince de Hohenlohe-Langenbourg confirmé et qualification de „Hochgeboren“, Vienne 29 mai 1772; membre héréditaire de la Chambre des seigneurs de Wurtemberg 25 sept. 1819. — V. l'édition de 1849, p. 122. — Les cadets portent le titre de princes ou princesses de Hohenlohe-Langenbourg.

Hermann-Ernest-François-Bernard prince de Hohenlohe-Langenbourg, comte de Gleichen, Alt. Sérén., né à Langenbourg 31 août 1832, fils du pr. Ernest, né 7 mai 1794, † 12 avril 1860, et de Féodora née psee de Leiningen, née 7 déc. 1807, m. 18 févr. 1828, † 23 sept. 1872; succ. à son frère, en vertu d'un contrat de famille du 21 avril 1860 et d'une convention de partage des 23 et 24 oct. 1863, dans la ppte de Hohenlohe-Langenbourg et dans le comté de Gleichen, doyen, depuis oct. 1897, de la ligne princière de Hohenlohe-Neuenstein et de la maison commune princière de Hohenlohe, maréchal hér. du royaume de Wurtemberg, mbre hér. de la Chre des sgrs de Wurtemberg; lieut. de l'Empereur d'Allemagne en Alsace-Lorraine, gén. de cav. à la suite du 1er rég. de drag. hanovr. no 9, chev. de l'O. de l'Aigle Noir, de l'O. de St-Hubert, comm. de l'O. de St-Jean etc.; m. à Carlsruhe 24 sept. 1892 à — *Léopoldine* psee de Bade, Alt. Grand-duc., née 22 févr. 1837. [*Strasbourg.*]

Enfants: 1) Pr. hér. *Ernest-Guillaume-Frédéric-Charles-Maximilien*, né à Langenbourg 13 sept. 1863, cons. de lég. allem. en retr., lt. à la suite de l'armée pruss., régent des duchés de Saxe-Cobourg-et-Gotha pendant la minorité du duc Charles-Édouard; m. à Cobourg 20 avril 1896 à — *Alexandra* psee de Saxe-Cobourg-et-Gotha etc., Alt. Roy., née 1er sept. 1878. [*Cobourg et Gotha.*]

Enfants: (1) Pr. *Godefroi-Hermann-Alfred-Paul-Maximilien-Victor*, né à Langenbourg 24 mars 1897.

(2) Psee *Marie-Melita-Léopoldine-Victoria-Féodora-Alexandra-Sophie*, née à Langenbourg 18 janv. 1899.

(3) Psee *Alexandra-Beatrice-Léopoldine*, née à Cobourg 2 avril 1901.

2) Psee *Élise-Victoria-Féodora-Sophie-Adélaïde*, née à Langenbourg 4 sept.

- 1864; m. à Langenbourg 11 nov. 1864 à Henri XXVII, pr. hér. Reuss, br. cad., Alt. Sérén.
 8) P^{se} *Féodora-Victoria-Albertine*, née à Langenbourg 23 juill. 1866; m. à Langenbourg 12 juill. 1894 à Emich pr. hér. de Leiningen, Alt. Sérén.

Frères.

1. Pr. *Charles-Louis-Guillaume-Léopold*, né à Langenbourg 25 oct. 1829 [a renoncé en faveur de son frère Hermann (v. ci-dessus) en vertu d'un contrat de famille du 31 avril 1860]; major à la suite de l'armée wurtt.; m.morgan. à Paris 21 févr. 1861 à Marie Grathwohl, *baronne de Bronn* [titre wurtt. du 4 mars 1890; v. le Taschenbuch der Freiherrlichen Häuser], née à Welkersheim 1er févr. 1837, † à Salzbourg 19 mai 1901. [Salzbourg.]
2. † Pr. *Victor*, né 11 nov. 1838, † 31 déc. 1891; m. à Londres 26 janv. 1861 à — *Laura Seymour comtesse de Gleichen* [titre de Saxe-Cobourg-et-Gotha du 14 janv. 1861; v. le Taschenbuch der Gräflichen Häuser], née 27 janv. 1838. [Londres, Palais de St-James.]

Frère du bisaïeul

du mariage du trisaïeul, le pr. Louis, né 30 oct. 1696, † 16 janv. 1765, avec *Éléonore* ctesse de Nassau-Saarbrücken, née 30 juin 1707, m. 25 janv. 1728, † 15 oct. 1769.
 † Pr. *Frédéric-Ernest*, né 16 mai 1760, † 24 oct. 1794; m. 7 févr. 1773 à *Madeleine-Adrienne* baronne Zwier de Harem, née 28 avril 1746, † 28 sept. 1823.

Fils: † Pr. *Gustave*, né 29 août 1777, † 26 juin 1866; m. 16 janv. 1816 à *Frédérique* ldgvine de Fürstenberg, née 27 juin 1781 (cathol.), † 11 juill. 1858.

Fils (cath.): † Pr. *Louis*, né 11 janv. 1823, † 26 juill. 1866; m. à Prague 20 sept. 1857 à — *Gabrielle* ctesse de Trauttmansdorff-Weinsberg, née 80 sept. 1840, DdP. autr. et DCr.; m. en secondes noces à Prague 7 sept. 1867 à *Ladislas* cte de Thun-Hohenstein, † 15 déc. 1887. [Rothenhaus, Bohême.]

Enfants (cath.): a. P^{se} *Marie-Isabelle-Gabrielle*, née à Prague 30 juill. 1858; m. à Prague 1er oct. 1884 à *Paul* cte de Almeida. [Starnberg, Bavière.]

b. Pr. *Godefroi-Charles-Jose*, né à Czegled, Hongrie, 15 janv. 1860, chamb. autr. et lt. dans la rés. du rég. de drag. autr. no 2 „Comte Paar“; m. à Vienne 31 août 1890 à — *Anne* ctesse de Schönborn-Buchheim, née 4 mars 1866, DCr. [Rothenhaus, Bohême.]

Enfants: a) P^{se} *Marie-Isabelle-Gabrielle-Françoise-Ferdinandine*, née à Rothenhaus 30 mai 1891.

b) Pr. *Louis-Erwin-Godefroi-Charles-Edouard-Marie*, né à Rothenhaus 13 oct. 1892.

c) Pr. *Godefroi-Constantin-Erwin-Marie-Hermann*, né à Rothenhaus 11 sept. 1893.

d) Pr. *Maximilien-Egon-Marie-Erwin-Paul*, né à Rothenhaus 19 nov. 1897.

c. Pr. *Max-Charles-Rodolphe*, né à Prague 15 avril 1861; m. à Bregenz 29 oct. 1891 à — *Caroline* ctesse de Sayn-Wittgenstein, née 28 août 1867. [Meran.]

Fille: P^{se} *Marie-Thérèse*, née à Salzbourg 13 janv. 1895.

d. P^{se} *Gabrielle-Marie-Isabelle*, née à Vienne 31 oct. 1862, DdP. autr. et DCr.; m. à Prague 27 août 1888 à *Engelbert* pr. d'Auersperg.

e. P^{se} *Ada-Marie-Thérèse*, née à Prague 3 nov. 1864, DCr.; m. à Prague 14 oct. 1885 à *Charles* cte Chotek de Chotkowa et Wognin. [Gross-Priezen, Bohême.]

f. Pr. *Charles-Frédéric-Léopold*, né à Rothenhaus 11 mai 1866, Dr. en théol., camérier secr. de S. S., chanoine d'Olmütz, prévôt à Kremstier.

2e Branche: Hohenlohe-Ingelfingen.

Luthériens. — Wurtemberg et Silésie pruss. — Auteur: Chrétien-Kraft comte de Hohenlohe-Ingelfingen, né 15 juill. 1668, † 2 oct. 1748; Prince du Saint Empire et rectification des armes 7 janv. 1764; le titre de prince de Hohenlohe-Ingelfingen confirmé et qualification de „Hochgeboren“, Vienne 29 mai 1772; les rameaux ci-dessous descendent de deux fils du prince Frédéric-Louis, né 31 janv. 1748, résidant à Oehringen depuis 1805, renonce 1806, † 15 févr. 1818.

1er Rameau: Hohenlohe-Oehringen.

Oehringen, Wurtemberg et Slawentsitz, Silésie pruss. — Auteur: Auguste prince de Hohenlohe-Oehringen, né 27 nov. 1784, renonce 1er janv. 1849, † 15 févr. 1853; membre hér. de la Chambre des seigneurs de Wurtemberg 25 sept. 1819; membre hér. de la Chambre des seigneurs de Prusse 12 oct. 1854; titre pruss. de Duc d'Ujest, attaché à la possession des seigneuries féodales situées dans la Haute-Silésie, érigées en duché sous le nom d'Ujest, Königsberg 18 oct. 1861. — V. l'édition de 1849, p. 128. — Les cadets portent le titre de princes ou princesses de Hohenlohe-Oehringen.

Auguste-Charles-Christien-Kraft prince de Hohenlohe-Oehringen, duc d'Ujest, Alt. Sérén., né à Oehringen 21 mars 1848, fils du pr. Hughes, né 27 mai 1816, † 28 août 1897 et de Pauline née psc de Fürstenberg, née 11 juin 1829 (cath.), m. 15 avril 1847, † 8 août 1900; succ. à son père; mbr hér. de la Chre des sgrs de Prusse, mbr hér. de la Chre des sgrs de Wurtemberg, mbr du Reichstag, lt.-col. à la suite de l'armée pruss., gû-chambellan en retr.

Frères et sœurs.

1. Psc Marie-Félicité, née à Schaffhouse 25 juill. 1849 (cath.); m. à Slawentsitz 25 juin 1877 à Henri XIX prince Reuss. br. cad., Alt. Sérén.
2. Psc Louise-Marie, née à Slawentsitz 14 juill. 1851 (cathol.), D. hon. de l'O. de Malte et de l'O. bav. de Thérèse; m. à Slawentsitz 24 juin 1872 à Fred cts de Frankenberg et Ludwigsdorff, † 31 déc. 1897. [Tillowitz.]
3. Pr. Frédéric-Charles, né à Slawentsitz 21 sept. 1855, maj. de cav. à la suite de l'armée pruss.; m. à Londres 17 août 1892 à — Marie ctesse de Hatzfeld, née 10 janv. 1871. [St-Johann-s-la-March.]
Filles: 1) Psc Erika-Hélène-Pauline-Marie-Dorothee, née à Sommerberg 1er déc. 1893.
2) Psc Elisabeth-Charlotte-Louise, née à Sommerberg 31 juill. 1896.
4. Pr. Jean-Henri-Georges, né à Slawentsitz 24 avril 1858, E. e. et M. pl. de Prusse à Darmstadt, capit. de cav. à la suite de l'armée pruss.; m. à Bamberg 29 avril 1889 à — Olga psc de Hohenlohe-Oehringen, née 8 avril 1863 (v. ci-dessous).
Enfants: 1) Pr. Hugues-Félix-Auguste, né à Madrid 28 avril 1890.
2) Psc Alexandrine-Marie-Marguerite, née à Dresde 12 mai 1891.
5. Psc Dorothee-Marie-Frédérique-Wilhelmine, (née à Dresde 16 mars 1892.)
6. Pr. Kraft-Frédéric-Charles, }
7. Pr. Max-Antoine-Charles, né à Slawentsitz 2 mars 1860, capit. et chef d'esc. au 2e rég. d'uhl. de la garde, chev. hon. de l'O. de St-Jean; m. à Wiesbaden 11 févr. 1890 à — Hélène ctesse de Hatzfeldt, née 8 mars 1865, † à Berlin 21 mai 1901. [Berlin.]
Enfants: 1) Pr. Valdemar-Hugues-Hermann-Maximilien, né à Berlin 2 déc. 1890.
2) Pr. Max-Hugues-Paul-Frédéric-Charles-Égon, né à Berlin 26 mars 1898.
3) Psc Marguerite-Victorie-Pauline-Dorothee-Louise-Hélène, née à Sommerberg 20 juill. 1894.
6. Pr. Hugues-Frédéric, né à Slawentsitz 26 sept. 1864, Dr. en droit, landrat du cercle de Rosenberg, Haute-Silésie, lt. à la suite de l'armée pruss. [Rosenberg.]

7. *Passe Marguerite-Marie-Élisabeth*, née à Slawentzitz 27 déc. 1865 (cath.); m. à Slawentzitz 25 oct. 1887 à Guillaume cte de Hohenau. [Potsdam.]

Frère du père

du mariage du gd-père, le pr. Auguste, né 27 nov. 1784, † 15 févr. 1858, avec Louise née dase de Wurtemberg, née 4 juin 1789, m. 28 sept. 1811, † 26 juin 1851.

† Pr. Félix, né à Oehringen 1er mars 1818, † à Aanières près de Paris 8 sept. 1900; m. à Cassel 12 juin 1851 à Alexandrine *passé* de Hanau, ctesse de Schaumbourg, née 22 déc. 1830, † 20 déc. 1871.

Enfants: 1) *Passe Frédérique-Wilhelmine-Jadwiga*, née à Francfort-s./le-Mein 6 oct. 1857, D. hon. de l'O. bav. de Thérèse; m. à Francfort 28 mai 1879 à François-Éric cte de Benzel-de-Sternau-et-Hohenau. [Chât. de Jägersburg, Haute-Franconie.]

2) Pr. Victor-Hugues-Kraft-Frédéric-Guillaume-Maurice, né à Mayence 19 janv. 1861, capit. dans la rés. du rég. de drag. autr. no 4., Empereur Ferdinand“ [. . .]; m. à Paris 10 oct. 1885 à Marguerite-Marie-Madeleine-Nativité de Vassinhac des comtes d'Imécourt, née à Paris 25 déc. 1863, divorcée . . ., evangél. depuis . . sept. 1901, remariée à Cobourg 5 nov. 1901 à Jules baron de Wangenheim, chamb. et intendaut du théâtre de la cour à Brunsvick.

3) *Passe Gertrude-Augustine-Mathilde-Olga*, née à Heidelberg 3 avril 1862; m. à Bamberg 29 avril 1889 à Jean pr. de Hohenlohe-Oehringen (v. ci-dessus).

4) *Passe Marie-Louise-Augustine*, née à Heidelberg 26 janv. 1867; m. à Bamberg 8 mai 1886 à Albert pr. de Waldeck-et-Pyrmont, † 11 janv. 1897.

6) Ferdinand-Alexandre, né à Lindau 20 déc. 1871 (renonce au titre et aux droits de pr. de Hohenlohe-Oehringen et reçoit par décret royal wurt. du 30 mai (diplôme du 31 juill.) 1895 le titre et le nom héréd. de baron de Gabelstein; v. le Taschenbuch der Freiherrlichen Häuser]

2e Rameau: Hohenlohe-Ingelfingen.

Koschentin, rég. d'Oppeln, Silésie pruss. — Auteur: Adolphe prince de Hohenlohe-Ingelfingen, né 29 janv. 1797, † 24 avril 1873; fondation du fidéicommiss de Koschentin, 1823; membre héréditaire de la Chambre des seigneurs de Prusse 12 oct. 1854. — V. l'édition de 1849, p. 124. — Les cadets portent le titre de princes ou princesses de Hohenlohe-Ingelfingen.

Guillaume-Frédéric-Charles-Godefroi-Kraft prince de Hohenlohe-Ingelfingen, Alt. Sérén., né à Koschentin 8 nov. 1879, fils du pr. Frédéric-Guillaume, né 9 janv. 1826, † 24 oct. 1895; succ. à son père; fidéicommissaire des seigneuries de Koschentin, Boronow, Tworog, Landsberg et Czeschowa.

Sœurs.

1. *Passe Françoise-Louise-Constance-Caroline-Julie-Adélaïde*, née à Potsdam 23 févr. 1873. [Koschentin.]

2. *Passe Anne-Louise-Hélène-Ellinor*, née à Koschentin 25 juin 1876. [Koschentin.]

3. *Passe Adèle-Louise-Mathilde-Jenny-Hélène*, née à Koschentin 26 août 1877; m. à Wiesbade 19 avril 1898 à Godefroi cte hér. Pückler de Limpourg.

4. *Passe Marie-Agnès-Amélie-Élise*, née à Koschentin 27 sept. 1883. [Koschentin.]

Mère.

Passe donair. Anne de Hohenlohe-Ingelfingen, Alt. Sérén., née ctesse de Giech, née 27 avril 1849, D. hon. de l'O. bav. de Thérèse; m. à Méran 4 avril 1872. [Koschentin.]

Frère et sœur du père.

1. † Pr. Kraft, né 2 janv. 1827, † 16 janv. 1892; m. morgan. à Dresde 31 mars

- 1890 à — *Louise-Berthe Thiem*, née à Halle-s./le-Saale 31 janv. 1838 [en vertu d'un diplôme pruss. daté de Berlin 19 sept. 1880] de *Lobenhäuser*. [Dresde.]
 2. P^{asse} *Louise-Éléonore-Amélie-Ernestine-Jenny*, née à Koschentin 25 mars 1835; m. à Koschentin 28 avril 1859 à Alfred comte illustr. d'Erbach-Pfirschenau, † 26 oct. 1874.

II. Ligne de Waldenbourg (-Schillingsfürst).

Catholiques. — Wurtemberg, Bavière et Prusse. — Auteur: Éverard comte de Hohenlohe, seigneur de Waldenbourg, né 11 oct. 1535, † 9 mars 1570; jonction du nom et des armes de la maison éteinte de Langenbourg 1558; séparation de la maison de Schillingsfürst avec le troisième fils du comte Georges-Frédéric 1er: Georges-Frédéric II comte de Hohenlohe-Waldenbourg, seigneur de Schillingsfürst, né 16 juin 1595, † 20 sept. 1635, deux fils duquel furent auteurs des maisons ci-dessous.

A. Maison de Hohenlohe-Bartenstein-et-Jagstberg.

Bartenstein, Wurtemberg. — Auteur: Chrétien comte de Hohenlohe-Waldenbourg-Schillingsfürst-Bartenstein, né 31 août 1627, † 15 juin 1675; Prince du Saint Empire avec rectification des armes et qualification de „Hochgeboren“, Francfort-s./le-Mein 21 mai 1744; érection de Bartenstein en principauté du Saint Empire, Vienne 1er août 1757; membre héréditaire de la Chambre des seigneurs de Wurtemberg 25 sept. 1819. — V. l'édition de 1849, p. 128 et de 1899, p. 166. — Les cadets portent le titre princes ou princesses de Hohenlohe-Bartenstein.

Jean-Frédéric-Michel-Charles-Marie prince de *Hohenlohe-Bartenstein-et-Jagstberg*, Alt. Sérén., né à Bartenstein 20 août 1865, fils du pr. Charles-Louis, né 2 juill. 1837, † 23 mai 1877; succ. à son père; mbre hér. de la Chre des sgrs de Wurtemberg et Reichsrat hér. de Bavière, capit. à la suite du rég. d'uhl. (1er de Wurtemberg) no 19 „Roi Charles“, g^{ad}-comm. de l'O. bav. de St-Georges; m. à Salzborg 12 févr. 1901 à — *Anne-Marie-Thérèse* p^{asse} imp. et ad^{esse} d'Autriche etc., Alt. imp. et roy., née 17 oct. 1879, DCr.

Sœurs.

1. P^{asse} *Marie-Henriette-Éléonore-Aloïse-Jeanne-Caroline*, née à Bartenstein 6 juill. 1861, DCr.; m. à Bartenstein 4 août 1885 à Albert Lónyay de Nagy-Lónya et Vásáros-Námény, chamb. antr. et col., comm. la . . brig. [Oedenbourg.]
2. P^{asse} *Éléonore (Nora)-Aloïse-Marie*, née à Bartenstein 4 oct. 1864, DCr.; m. à Vienne 8 janv. 1887 à Charles c^{ie} hér. Fugger de Babenhausen.

Mère.

P^{asse} douair. *Rose*, née c^{tesse} de Sternberg, née 16 mars 1836, DdP. et DCr.; m. à Zasmuk, Bohême, 30 oct. 1859; remariée à Poltschan, Bohême, 5 mai 1881 à Léopold prince de Croy, † 15 août 1894.

Grand'-mère.

† P^{asse} douair. Henriette de Hohenlohe-Bartenstein-et-Jagstberg, Alt. Sérén., née p^{asse} d'Auersperg, née 28 juin 1815, † au chât. de Haltenbergstetten 7 août 1901; m. à Prague 11 janv. 1835 à Louis pr. de Hohenlohe-Bartenstein-et-Jagstberg, † 22 août 1850.

B. Maison de Hohenlohe-Waldenbourg-Schillingsfürst.

Auteur: Louis-Gustave comte de Hohenlohe-Waldenbourg-Schillingsfürst, né 8 juin 1824, † 21 févr. 1897; Prince du Saint Empire avec rectification des armes et qualification de „Hochgeboren“, Francfort-s./le-Mein 21 mai 1744; titre reconnu en Prusse 29 déc. 1744, reconnu pour la Saxe électorale 2 févr. 1745; érection du comté de Waldenbourg en principauté du Saint Empire et rectification des armes, Vienne 14 août 1757; fondation de l'Ordre du Phénix de la maison de Hohenlohe 1758; partage des

possessions entre deux fils du prince Charles-Albert II, né 21 févr. 1742, † 14 juin 1796, auteurs des branches ci-dessous, 5 avril 1807.

1. Waldenbourg.

Waldenbourg, Wurtemberg. — Auteur: Charles-Albert III prince de Hohenlohe-Waldenbourg-Schillingsfürst, né 29 févr. 1776, † 15 juin 1848, qui céda à son frère cadet la seigneurie de Schillingsfürst 5 avril 1807; membre héréditaire de la Chambre des seigneurs de Wurtemberg 25 sept. 1819. - V. l'édition de 1862, p. 140. — Les cadets portent le titre de princes ou princesses de Hohenlohe-Waldenbourg-Schillingsfürst.

Frédéric-Charles-Clovis-Constantin-Adolphe prince de Hohenlohe-Waldenbourg-Schillingsfürst Alt. Sérén., né à Kupferzell 26 sept. 1846, fils du pr. Frédéric-Charles, né 5 mai 1814, † 26 déc. 1884, et de Thérèse née pasc de Hohenlohe-Schillingsfürst, née 19 avril 1816 (uth.), m. 26 nov. 1840, † 7 janv. 1891; succ. à son frère, le pr. Nicolas (v. ci-dessous), 23 oct. 1886; mbre hér. de la Chre des sgrs de Wurtemberg, chamb. autr. et cons. de gouv. autr. en retr.; m. à Fürstenau 26 nov. 1889 — *Thérèse* ctesse d'Erbach-Fürstenau, née 9 juin 1869.

Frères et sœur.

1. † Pr. Nicolas, né 8 sept. 1841, † 23 oct. 1886; m. 6 juill. 1869 à Sarah pasc Esterházy de Galántha, née 16 mars 1848, † 22 févr. 1885.
Fille: *Pasc Sarah-Marie-Thérèse-Catherine-Gabrielle-Caroline-Pauline*, née à Stuttgart 20 févr. 1885. [Waldenbourg.]
2. Pr. *Clovis-Charles-Joseph-Marie*, né à Kupferzell 1er janv. 1848, chamb. autr. et capit. en retr.; m.: 1° à Vienne 15 janv. 1877 à *Françoise ctesse d'Esterházy* baronne de Galántha, née 24 sept. 1856, † 10 janv. 1884; 2° à Budapest 2 mars 1890 à — *Sarolta ctesse Majláth* de Székhely, née 16 oct. 1856, DdP. et DCr. [Vienne VI, Königsklostergasse 1.]
Enfants: a) du 1er lit: 1) Pr. *Nicolas-Maurice-Aloyse-Hubert-Marie*, né à Budapest 8 nov. 1877. [...]
2) Pr. *Frédéric-François-Augustin-Marie*, né à Budapest 15 févr. 1879, lt. autr. au rég. d'art. de corps no 5 „Aduc Albrecht“. [Presbourg.]
3) *Pasc Anne-Marie-Sarah-Françoise-Nicolette-Madeleine*, née à Sâgh 4 déc. 1880.
4) Pr. *Charles-Egon-Jean-Népomucène-Joseph-Marie*, né à Sâgh 4 mai 1882.
3. Pr. *Charles-Egon-Adam*, né à Kupferzell 12 nov. 1849, lt. pruss. en retr. [...]
4. *Pasc Thérèse-Catherine-Amélie-Élise-Léopoldine-Constance*, née à Kupferzell 6 juill. 1851; m. à Kupferzell 2 août 1870 à Othon comte illustr. de Rechberg-et-Rothenlöwen.

Frères du père

du second mariage du gd-père, le pr. Charles-Albert, né 29 févr. 1776, † 15 juin 1848, avec Léopoldine pasc de Fürstenberg, née 4 sept. 1791, m. 30 mai 1819, † 10 janv. 1844.

1. † Pr. Charles, né 20 avril 1818, † 5 janv. 1875; m. à Vienne 19 mars 1866 à — *Thérèse ctesse douair.*, Maximilien, † 6 juin 1862, de Bissingen-et-Nippenbourg, DCr., née ctesse de Meraviglia-Crivelli, née 6 juin 1836. [Meran.]
Enfants: 1) Pr. *Georges-Frédéric-Charles-Egon-Maximilien-Émile*, né à Linz 22 janv. 1867, chamb. autr. et capit. au rég. de huss. autr. no 5 „Comte Radetzky“, chev. de l'O. Teut. etc. [Neusiedl-am-See, Hongrie.]
2) *Pasc Catherine-Amélie-Léopoldine-Marie-Thérèse-Éléonore*, née à Linz 10 juill. 1868, DCr.; m. à Fribourg-en-Br. 25 nov. 1891 à Auguste bar. de Glise, seigneur à Teublitz. [Traunstein et Munich.]

- 3) *Passe Elisabeth-Sophie-Éléonore-Thérèse-Marie-Angélique*, née à Linz 30 mars 1873; m. à Bregenz 15 mai 1897 à Siegfried bar. de Pitner, lt. de vaiss. autr. [...]
2. † Pr. Égon, né 4 juill. 1819, † 11 janv. 1865; m. à Duino 29 sept. 1849 à Thérèse comtesse de Thurn-Hofer-et-Valsässina, née 12 juin 1817, † 4 nov. 1893. Enfants: 1) Pr. Frédéric-Jean-Charles-Alexandre-Adam-Égon-Marie, né à Venise 4 août 1860, ancien chamb. et cons. d'amb. autr. en retr. [Chât. de Duino, littoral autr.]
- 2) † Pr. Égon-Charles, né 3 févr. 1863, † 10 sept. 1896; m. à Prague 8 janv. 1877 à — Marie comtesse de Kaunitz, née 28 mars 1856, DCr. [Chât. de Sagrado, littoral autr.] Enfants: (1) Pr. Albert-Égon-Léopold-Joseph-Grégoire-Marie, né à Goritz 17 nov. 1877. [...]
- (2) Pr. Égon-Alexandre-Charles-Laurent-Marie, né à Sagrado 5 sept. 1879. [...]
- (3) *Passe Véra-Thérèse-Élisabeth-Éléonore-Anne-Julie-Marie*, née à Goritz 23 mai 1882. [Chât. de Sagrado.]
- 3) *Passe Marie-Élisabeth-Caroline-Anne-Léopoldine-Polyxène-Catherine-Thérèse-Raymonde*, née à Venise 28 déc. 1855, DGr., DdP. et D. hon. de l'O. de Malte; m. à Venise 19 avril 1876 à Alexandre prince de Thurn-et-Taxis.
- 4) *Passe Carola-Marie-Anne*, née à Venise 14 févr. 1858. [Duino.]
- 5) *Passe Marie-Thérèse-Henriette-Anne-Pic*, née à Venise 18 oct. 1860, DCr. et DdP.; m. à Duino 28 oct. 1891 à Erwein cte de Schlick. [Chât. de Koppitzno près Jičín, Bohême.]

2. Schillingsfürst.

Auteur: François-Joseph prince de Hohenlohe-Waldenbourg-Schillingsfürst, né 26 nov. 1787, † 14 janv. 1841; Prince de Hohenlohe-Schillingsfürst par suite de l'acquisition de la seigneurie de Schillingsfürst cédée par son frère aîné, 5 avril 1807; Reichsrat hér. de Bavière 26 mai 1818; acquisition par héritage du duché de Ratibor etc. dans la Silésie pruss. et de la principauté de Corvey en Westphalie (succession du landgrave Amédée de Hesse-Rothembourg, † 12 nov. 1824) par le prince Victor, fils aîné (v. 3e Rameau), ainsi que de la seigneurie de Treffurt dans la régence pruss. d'Erfurt par le prince Clovis, second fils (v. 1er rameau) du susdit prince François-Joseph 1840; renonciation de ces frères à la principauté de Schillingsfürst en faveur de leur troisième frère Philippe-Ernest, né 24 mai 1820, † 8 mai 1845, 14 janv. 1841.

1er Rameau (cadet).

Schillingsfürst, Franconie-Moyenne, Bavière. — Auteur: Clovis prince de Hohenlohe-Schillingsfürst, seigneur de Treffurt, né 31 mars 1819 (v. ci-dessous), prince de Ratibor et de Corvey (titre pruss.), Berlin 15 oct. 1840 (diplôme Breslau 11 sept. 1890); Prince de Hohenlohe-Schillingsfürst en vertu du traité conclu avec son frère aîné Victor (v. 2e Rameau) 15 oct. 1845. — V. l'édition de 1840, p. 128. — Les cadets portent le titre de princes ou princesses de Hohenlohe-Schillingsfürst, de Ratibor et de Corvey.

Philippe-Ernest-Marie prince de Hohenlohe-Schillingsfürst, prince de Ratibor et de Corvey, Alf. Sérén., né à Schillingsfürst 5 juin 1853; fils du pr. Clovis, né à Rotenbourg-s./a-Foulde 31 mars 1819, † à Ragaz (Suisse) 6 juill. 1901 et de Marie née *passe* de Sayn-Wittgenstein-Berlebourg, née 16 févr. 1829, m. à Francfort-s./le-M. 16 févr. 1847, † 21 déc. 1897; succ. à son père (v. ci-dessus); Reichsrat hér. de Bavière, maj. de cav. à la suite de l'armée pruss., chev. hon. de l'O. de Malte; m. à Vienne 10 janv. 1892 à — *Charicléé* *passe* Ypsilanti, née à Paris 8 oct. 1863; Dame hon. de l'O. bav. de Thérèse.

Frères et sœur.

1. *Pasce Elisabeth-Constance-Léonille-Stéphanie*, née à Schillingsfürst 30 nov. 1847, D. hon. de l'O. bav. de Thérèse. [Berlin et Schillingsfürst.]
2. Pr. *Maurice*, né à Lindau 6 août 1862, capit. de cav. pruss. à la suite de l'armée, chev. hon. de l'O. de Malte etc.; m. au chât. de Dyck 19 août 1898 à — *Rose pasce* et algérien de Salm-Reifferscheid-Krautheim, née 12 avril 1868, DCr. [Alt-Aussee.]
Enfants: 1) Pr. François-Joseph-Dominique-Léopold-Clovis-Maurice-Philippe-Ernest-Alexandre-Marie, né à Gratz 6 juin 1894.
2) *Pasce Maria-Anna-Gabrielle*, née à Alt-Aussee 19 août 1895.
3) Pr. *Clovis-Alfred-Pierre-Ferdinand-Jacques-Joseph-Antoine-Marie*, né à Alt-Aussee 30 juill. 1897.
3. Pr. *Alexandre*, né à Lindau 6 août 1862, mbre du Reichstag allemand, prés. du district de la Haute-Alsace, chev. hon. de l'O. de Malte etc.; m. à Cologne 16 mai 1895 à — *Emmanuela pasce* douair. de Solms-Braunfels, née à Naples 19 févr. 1854, fille de feu le prince d'Irécasse-Molitorio, D. hon. de l'O. bav. de Thérèse. [Colmar.]

Frères et sœurs du père

du mariage du gd-père le pr. François-Joseph, né 26 nov. 1787, † 14 janv. 1841 avec *Constantie pasce* de Hohenzoln-Langenburg, née 28 févr. 1792, m. 29 mars 1815, † 25 juill. 1847.

1. † Pr. *Victor*, duc de Ratibor, né 10 févr. 1818, † 30 janv. 1893 (v. 2e Rameau).
2. *Pasce Amélie-Elisabetha-Adélaïde-Clotilde-Jeanne-Agnès*, née à Schillingsfürst 31 août 1821 (uth.); m. à Herbsleben 30 avril 1867 à *Richard Lauchert*, prof. † 27 déc. 1868. [Gotha.]
3. † Pr. *Constantin*, né 8 sept. 1828, † 14 févr. 1896; m. à Weimar 15 oct. 1869 à — *Marie pasce* de Sayn-Wittgenstein-Berlebourg, née 18 févr. 1837, DCr., seconde assistante de l'O. de la Croix étoilée et DdP. [Chât. de Friedstein, Styrie.]
Enfants: 1) Pr. *Conrad-Marie-Eusèbe*, né à Vienne 16 déc. 1863, chamb. autr., cons. de gouv., att. au min. de l'intérieur, bourgeois hon. de la ville de Dux, de Klostergrab et de Turn; m. à Vienne 10 juin 1888 à — *Françoise comtesse* de Schönborn-Buchheim, née 23 mars 1866, DCr. et DdP. [Vienne.]
Enfants: (1) Pr. *Alfred-Constantin-Clovis-Pierre-Marie*, né à Salzbourg 31 mars 1889.
(2) Pr. *Erwin-François-Marie*, né à Prague 27 juill. 1890.
(3) Pr. *Hubert-Philippe-Marie*, né à Vienne 13 avril 1898.
(4) *Pasce Marie-Françoise-Anne*, née à Teplitz 24 sept. 1895.
(5) *Pasce Françoise-Marie-Anne*, née à Teplitz 21 juin 1897.
- 2) Pr. *Philippe-Marie*, né à Vienne 14 déc. 1864, chamb. et ancien secr. de gouv., religieux au couvent des bénédictins à Seckau, Styrie.
- 3) Pr. *Godefroi-Maximilien-Marie*, né à Vienne 8 nov. 1867, chamb. autr. et capit. d'état-major, affecté à la div. de cav. à Cracovie.
- 4) *Pasce Marie-Dorothée-Françoise-Amélie*, née à Vienne 10 avril 1872, DCr. et DdP.; m. à Vienne 15 avril 1896 à *Vollrath cte* de Lamberg, lt. de rés. [Feistritz.]
4. *Pasce Élise-Adélaïde-Caroline-Clotilde-Ferdinande*, née à Rotenbourg-s./la-Foulde 6 janv. 1831 (uth.); m. à Schillingsfürst 1er août 1868 à *Charles pr.* de Salm-Horstmar.

2. Rameau ducal (ainé) de Ratibor et de Corvey*.

Chât. de Rauden près Ratibor, Silésie pruss. — Auteur: *Victor prince* de hohenzoln-Schillingsfürst, né 10 févr. 1818, † 30 janv. 1893; Duc de Ratibor et comte de Corvey (titres pruss.; primog.), Berlin 15 oct. 1840 (diplôme 11 sept. 1890);

membre héréditaire de la Chambre des seigneurs de Prusse 12 oct. 1854. — V. l'édition de 1842, p. 149. — Les cadets portaient le titre de princes ou princesses de Ratibor et de Corvey, princes ou princesses de Hohenlohe-Schillingafürst.

Victor-Amédée duc de Ratibor, prince de Hohenlohe-Schillingafirst, Alt. Sérén., né à Rauden 6 sept. 1847, fils du duc Victor (v. ci-dessus) et d'Amélie, née pasc de Fürstenberg, née 12 févr. 1831, m. 19 avril 1845, † 17 janv. 1899; succ. à son père; mbre hér. de la Chre des sgrs de Prusse, propr. des seigneuries de Kieferstädtel et Zembo-witz, Dr. en droit, col. à la suite de l'armée pruss., prés. de la diète de la prov. de Silésie, bailli hon. et gd.-croix de l'O. de Malte etc., prés. de la société générale allem. protectrice de la chasse; m. à Vienne 19 juin 1877 — **Marie** ctesse Breunner-Enkevoirth, née 23 août 1856, D. de l'O. de Malte.

Enfants: 1) Pr. hér. **Victor-Auguste-Marie**, né à Rauden 2 févr. 1879, lt. pruss. au rég. des Gardes du Corps. [Berlin.]
 2) Pr. **Jean-Constantin-Marie-Gobertus**, né à Rauden 8 mars 1882.
 3) **Passe Agathe-Charlotte-Pauline-Marie**, née à Rauden 24 juill. 1888.
 4) **Passe Marguerite-Éléonore-Amélie-Auguste-Clotilde-Christine-Marie**, née à Rauden 3 mars 1894.
 5) **Enfant mort-né** à Rauden .. août 1901.

Frères et sœurs.

1. Pr. **François-Charles-Alexandre-Frédéric-Constantin-Raphaël**, né à Rauden 6 avril 1849, lt.-col. pruss. à la suite de l'armée, chev. hon. de l'O. de Malte etc. [Berlin.]
 2. **Passe Elisabeth-Marie**, née à Rauden 27 févr. 1851. [Rauden.]
 3. † Pr. **Egon**, né 4 janv. 1853, † 10 févr. 1896; m. à Raudnitz, Bohême, 16 nov. 1886 à — **Léopoldine** pasc de Lobkowitz, née 9 mars 1867. [Chât. de Kieferstädtel près Gleiwitz.]
- Enfants:** 1) Pr. **Egon-Victor-Maurice-Charles-Marie**, né à Carlsruhe 31 août 1886.
- 2) **Passe Marie-Amélie-Caroline-Léopoldine-Jeanne-Pauline**, née à Carlsruhe 26 juin 1888.
 - 3) Pr. **Maurice-François-Maximilien-Victor-Rodolphe-Léopold-Egon-Marie**, né à Ratibor 17 avril 1890.
 - 4) Pr. **Ernest-Paul-Zdenko-Victor-Charles-Egon-Marie**, né à Ratibor 5 août 1891.
 - 5) Pr. **Alexandre-Alfred-Marie-Constantin-Hugues-Egon**, né à Cobourg 16 oct. 1894.
 4. **Passe Marie-Thérèse**, née à Rauden 27 juin 1854. [Rauden.]
 5. Pr. **Maximilien-Charles-Guillaume**, né à Berlin 9 févr. 1856, cons. de lég. allem. et E. e. et M. pl. de Prusse à Weimar, capit. de cav. à la suite de l'armée pruss., chev. hon. de l'O. de Malte etc.; m. à Vienne 15 févr. 1893 à — **Françoise** pasc donair. de Thurn-et-Taxis, née Grimaud ctesse d'Orsay, née 4 mars 1857, D.Cr.
- Filles:** 1) **Passe Victoria-Louise-Constance-Amélie-Marie-Maximilienne**, née à Vienne 23 févr. 1895.
 2) **Passe Marguerite-Marie-Françoise-Caroline-Maximilienne-Félicité-Amélie**, née à Vienne 3 juin 1894.
 3) **Passe Elisabeth-Charlotte-Marie-Henriette-Maximilienne**, née à Algen près Salzbourg 17 juill. 1895.
 6. † Pr. **Ernest**, né 10 nov. 1857, † 26 févr. 1891; m. à Turin 9 oct. 1889 à — **Maria-Ernestina** Arborio di Gattinara des duchi di Sartirana, née à Turin 9 févr. 1866. [Turin.]
 7. Pr. **Charles-Egon**, né à Rauden 7 juill. 1860, Dr. en droit, prés. de police à Wiesbade, chev. hon. de l'O. de Malte etc.

8. *Pesse Marguerite-Marie*, née à Rauden 3 juin 1863; m. à Rauden 10 oct. 1887 à Hugues bar. de Reischach, Exc., maréchal de la cour de S. M. l'impératrice Frédéric. [Berlin.]

Frères et sœurs du père, v. 1er Rameau.

Isembourg (Ysembourg).

Seigneurs rhénans qui font remonter leur origine à Gerlach comte du Niederlahngau 998 et qui portent leur nom, tiré de l'ancien château fort d'Isenburch (Isenburg, cercle de Neuwied) depuis 1098; acquisition par héritage d'une partie de la seigneurie de Büdingen (v. ci-dessous) 12 oct. 1264; acquisition du château fort de Birstein (v. ci-dessous) 8 sept. 1488; Comte du Saint-Empire, Argentine 30 août 1442; érection de Büdingen en comté du Saint-Empire, Brisac 1er sept. 1442; acquisition d'une moitié d'Offenbach (v. ci-dessous) 24 mai 1419 (28 mai 1420) et de l'autre moitié 11 mars 1486; qualification de „Wohlgeboren“, Prague 5 mars 1600; les lignes ci-dessous descendent de deux fils de Wolfgang-Ernest 1er comte d'Isembourg-Birstein, né 29 déc. 1660, † 21 mai 1683. — V. les éditions de 1836, p. 184, et 1848, p. 133.

I. Ligne d'Offenbach-Birstein.

Auteur: le comte Wolfgang-Henri, né 21 oct. 1688, † 27 févr. 1685; division en deux lignes, la ligne d'Offenbach (éteinte en 1718) et la ligne (cadette) de Birstein; cette dernière est issue du second fils de Jean-Louis comte d'Isembourg-Offenbach-Birstein, le comte Guillaume-Maurice 1er, né 24 juill. 1657, † 8 mars 1711, deux fils duquel furent auteurs des branches ci-après mentionnées.

1re Branche: Isembourg-Birstein.

Catholiques depuis 1861. — Birstein, prov. de Hesse-Nassau. — Auteur: le comte Wolfgang-Ernest, né 26 mars 1686, † 15 avril 1754; acquisition par héritage des possessions de la ligne (ainée) d'Offenbach, excepté le paragium de Philippeaich (v. ci-dessous), à l'extinction de ladite ligne 21 sept. 1718; Prince du Saint-Empire avec la qualification de „Hochgeboren“, Francfort-s./le-Mein 23 mars 1744; ces titres reconnus en Prusse 28 juill. 1744; reconnu pour la Saxe électoral 31 août 1744; prince souverain d'Isembourg avec la qualification d'Altesse Sérén. par suite de l'entrée dans la Confédération du Rhin, 12 juill. 1806, dépossédé et médiatisé par le Congrès de Vienne, 9 juin 1815; membre héréditaire de la 1re Chambre du grand-duc de Hesse 17 déc. 1820; membre héréditaire de la Chambre des seigneurs de Prusse 4 nov. 1868. — V. l'édition de 1849, p. 180. — Les cadets portent le titre de princes ou princesses d'Isembourg.

François-Joseph-Marie-Léopold-Antoine-Charles-Aloyse-Victor-Wolfgang-Boniface prince d'Isembourg, Alt. Sérén., né à Birstein 1er juin 1869, fils du pr. Charles, né 29 juill. 1838, † 4 avril 1899; succ. à son père (par suite de la renonciation de son frère Léopold (v. ci-dessus), en date du 2 févr. 1898); mbre hér. de la Chre des sgrs de Prusse et de la 1re Chre hess.; capit. de cav. dans la rés. du rég. de drag. autr. no 6 „Albert Prince de Prusse etc.“, capit. de cav. pruss. à la suite de l'armée; m. à Darmstadt 19 mai 1896 à — Frédéricque pass. de Solms-Braunfels, née 29 mars 1878. [Birstein.]

Enfants: 1) *Pesse Marie-Louise-Antoinette-Élise-Eulalie-Josèphe-Guillemette*, née à Birstein 22 mars 1897.

2) *Pesse Marie-Alexandra-Johanna-Sophie-Elisabeth-Thomase-Gabrielle*, née à Birstein 21 déc. 1899.

† Er. hér. Joseph-François-Ferdinand-Marie-Charles-Armand-Alexis-Vincent de Paule, né à Birstein 17 juill. 1901.

Frères et sœurs.

1. Pr. *Léopold-Wolfgang-Ernest-Marie-Ferdinand-Charles-Michel-Antoine-Victor-Louis-Joseph-Jean-Baptiste-François*, né à Offenbach 10 mars 1866, lt. pruss. en retr., renonce à la succession en faveur de son frère (v. ci-dessus). [*Birstein.*]
2. *Passe-Marie-Antoinette-Charlotte-Anne-Sophie-Adélaïde-Isabelle-Eulalie-Léopoldine-Augustine-Béatrice-Aloïse-Michelle-Ange-Scolastique*, née à Offenbach 10 févr. 1867. [*Birstein.*]
3. *Passe-Marie-Michelle-Jeanne-Antonia-Léopoldine-Caroline-Adélaïde-Eulalie-Sophie-Aloïse-Anne-Élisabeth*, née à Birstein 24 juin 1868, religieuse de la congrégation des Sœurs de St-Joseph à Trèves. [*Bertin.*]
4. Pr. *Charles-Joseph-Marie-Antoine-Léopold-Victor-François-Michel-Pie-Aloyse-Simon*, né à Offenbach 18 févr. 1871; m. à Londres 24 août 1895 à — *Bertha-Emma-Lewis*, née à Nouv.-Orléans 16 mars 1873. [*Paris.*]
5. Pr. *Victor-Charles-Salvator-Marie-Léopold-Antoine-Aloyse-Joseph-Regnier-Jean-Casimir*, né à Offenbach 29 févr. 1872, lt. à la suite de l'armée pruss. [*Birstein.*]
6. Pr. *Alphonse-Marie-Léopold-Antoine-Charles-Aloyse-Joseph-François-Pie-Jean-Michel-Henri*, né à Offenbach 6 févr. 1875; m. à Petschau 1er déc. 1900 à — *Pauline* ctessse de Beaufort-Spontin des ducs de Beaufort-Spontin, née 8 nov. 1876. [*Langensbold.*]
7. *Passe-Marie-Élisabeth-Françoise-Antoinette-Léopoldine-Caroline-Aloïse-Anne-Sophie-Camille-Fraxèdes*, née à Birstein 18 juill. 1877, religieuse sous le nom de sœur Augustine au couvent de la Congrégation des Sœurs de St-Joseph à Trèves.
8. *Passe-Adélaïde-Marie-Sophie-Carola-Aloïse-Léopoldine-Antoinette-Anne-Françoise-Eulalie-Élisabeth-Thérèse-Joséphine-Tommasa*, née à Birstein 31 oct. 1878, religieuse sous le nom de sœur Stanislava au couvent des Sœurs de St-Charles à Prague.

Mère.

Passe douair. Marie-Louise-Annonciade d'Isembourg, née adasse d'Autriche etc., Alt. Imp. et Roy., née 31 oct. 1845, m. à Brandeis-a.l'Elbe 31 mai 1865, DCr. et D. hon. de l'O. bav. de Thérèse. [*Birstein.*]

2e Branche: Ysembourg-Philippseich.

Réformés. — *Philippseich*, cercle d'Offenbach, g.-duché de Hesse. — Auteur: le comte Guillaume-Maurice II, né 13 juill. 1688, † 7 mars 1773, qui hérita du partage de Philippseich à l'extinction de la ligne d'Offenbach 21 sept. 1718. — V. l'édition de 1849, p. 226. — Les cadets portent le titre de comtes ou comtesses d'Ysembourg-et-Büdingen-à-Philippseich.

Charles-Ferdinand-Louis-Adolphe-Wolfgang-Ernest-Casimir-Georges-Frédéric comte illustr. d'Ysembourg-et-Büdingen-à-Philippseich, né à Meerholz 15 oct. 1841, fils du cte Georges, né 15 avril 1794, † 26 avril 1875, et de Berthe née ctessse d'Ysembourg-Büdingen-à-Meerholz, née 14 juill. 1821, m. 10 janv. 1841, † à Montreux 8 nov. 1875; succ. à son père; maj. de cav. hess. à la suite, chev. hon. de l'O. de St-Jean; m. à Ober-Urf 11 oct. 1886 à — *Élisabeth* passe d'Ardeck, Alt. Sérén., née 8 juill. 1864.

Filles: 1) *Ctessse Marie-Berthe-Agnès-Clémentine-Augustine-Louise-Albertine*, née à Philippseich 29 avril 1890.

2) *Ctessse Irmgard-Marie-Hermine-Anne-Élisabeth*, née à Philippseich 17 mars 1894.

3) *Ctessse Élisabeth-Philippine-Marie-Fernande*, née à Philippseich 4 août 1898.

Sœurs.

1. *Ctessse Clémentine-Philippine-Charlotte-Louise-Caroline-Malvine-Émilie-Sylvine-Adélaïde-Ferdinande-Augustine*, née à Meerholz 26 nov. 1845. [*Philippseich.*]

2. Ctesse *Augustine-Dorothee-Thécle-Marie-Amélie-Agnès-Thérèse-Élise*, née à Meerholz 7 févr. 1861; m. à Meerholz 8 sept. 1881 à Henri pr. de Waldeck-et-Pyrmont, Alt. Sérén.

Frère du père

du mariage du gd-père, le comte Henri-Ferdinand, né 15 oct. 1770, † 27 déc. 1888, avec Amélie-Isabelle-Sidonie ctesse de Bentheim-Tecklembourg, née 6 déc. 1768, m. 10 mai 1791, † 6 août 1832.

† Cte Frédéric, né 15 sept. 1800, † 9 janv. 1864; m. 30 sept. 1828 à Malvine passe de Löwenstein-Wertheim-Freudenberg, née 27 déc. 1808, † 18 févr. 1879.

Enfants : 1) Ctesse *Amélie*, née à Wertheim 23 juin 1830, chanoinesse du chapitre de Wallenstein à Fulda.

2) † Cte Ferdinand, né 14 janv. 1832, † 14 nov. 1893; m. à . . . 14 avril 1868 à — *Mélanie* née Horrocks, née 17 oct. 1845, comtesse de Büdingen (sa vertu d'un diplôme de la Hesse gd-ducale daté de San Remo 19 févr. 1868; v. le Taschenbuch der Gräflichen Häuser, l'article Büdingen).

3) Cte Constantin, né à Wertheim 12 juill. 1833, capit. autr. en retr. [*Munich, Türkenstrasse.*]

4) Cte *Georges-Adolphe*, né à Wertheim 23 avril 1840, landrat (sous-préfet) pruss. en retr. [*Birstein.*]

II. Ligne de Büdingen.

Évangéliques. — Auteur : le comte Jean-Ernest, né 21 juin 1625, † 8 oct. 1673; partage des possessions entre les fils du précédent, lesquels fondèrent les branches ci-dessous, 23 juill. 1687.

1re Branche : Ysembourg-et-Büdingen-à-Büdingen.

Büdingen, prov. de Hesse-Sup., gd-duché de Hesse. — Auteur : le comte Jean-Casimir, né 10 juill. 1660, † 23 sept. 1693; membre héréditaire de la Ire Chambre du gd-duché de Hesse 17 déc. 1820; Prince dans le gd-duché de Hesse avec le titre de „Durchlaucht“ (Alt. Sérén.), Darmstadt 9 avril 1840. — V. l'édition de 1849, p. 131. — Les cadets portent le titre de princes ou princesses d'Ysembourg-et-Büdingen-à-Büdingen.

Bruno-Casimir-Albert-Émile-Ferdinand prince d'Ysembourg-et-Büdingen, Alt. Sérén., né à Büdingen 14 juin 1837, fils du pr. Ernest-Casimir II, né 14 déc. 1806, † 16 févr. 1861, et de Thécle née ctesse d'Erbach-Fürstenauf, née 9 mars 1815, m. 8 sept. 1836, † 13 mars 1874; succ. à son père; maj. autr. en retr.; m. : 1^o à Lich 31 juill. 1863 à Mathilde passe de Solms-Hohensolms-Lich, née 12 déc. 1842 (cathol.); † 11 sept. 1867; 2^o à Rüdtenhausen 30 sept. 1869 à — *Berthe* ctesse de Castell-Rüdenhausen, née 4 juill. 1846.

Enfants : a) du 1er lit : 1) Passe *Hedwige*, née à Büdingen 1er nov. 1863; m. à Büdingen 27 sept. 1883 à Botho pr. de Stolberg-Rossla, † 8 nov. 1893.

2) Passe *Élisabeth*, née à Büdingen 21 déc. 1864; m. à Büdingen 25 sept. 1889 à Rodolphe bar. de Thingen. [*Bamberg.*]

b) du 2^e lit : 3) Passe *Emma*, née à Büdingen 28 août 1870; m. à Büdingen 14 avril 1898 à Othon cte hér. de Solms-Laubach.

4) Passe *Marie*, née à Büdingen 28 mai 1876. [*Büdingen.*]

5) Pr. hér. *Wolfgang*, né à Büdingen 30 mars 1877, lt. à la suite de l'armée pruss. [*Büdingen.*]

6) Passe *Thécle*, née à Büdingen 16 oct. 1878; m. à Büdingen 9 mai 1901 à Manfred cte de Collalto et San Salvatore. [*Teschendorf, Mecklembourg.*]

7) Passe *Mathilde*, née à Büdingen 26 mars 1880. [*Büdingen.*]

8) Passe *Hélène*, née à Büdingen 14 nov. 1881. [*Büdingen.*]

9) *Passe Hertha*, née à Büdingen 27 déc. 1883.

10) *Passe Anne*, née à Büdingen 10 févr. 1886.

Frère et sœurs.

1. *Passe Emma-Ferdinande-Émilie*, née à Büdingen 23 févr. 1841; m. à Büdingen 17 mai 1859 à *Wolfgang* pr. de Castell-Rüdenhausen.

2. *Passe Agnès-Marie-Luitgarde*, née à Büdingen 20 mars 1843; m. à Büdingen 21 nov. 1865 à *Charles* cte d'Isembourg-Büdingen-à-Meerholz, † 30 mars 1900.

3. † *Pr. Lothaire*, né 27 sept. 1851, † 23 févr. 1888; m. à Almelo, Pays-Bas, 19 août 1875 à — *Jacqueline-Henriette-Mathilde* ctesse de Wassenar-Starrenburg, née à Almelo 8 mai 1853. [*Olde, Pays-Bas.*]

Frère du père

du mariage du gd-père, le prince *Ernest-Casimir III*, né 20 janv. 1781, † 1 déc. 1859, avec *Ferdinande* ctesse d'Erbach-Schönberg, née 23 juill. 1764, m. 10 mai 1804, † 24 sept. 1848.

† *Pr. Gustave*, né 17 févr. 1813, † 1er janv. 1883; m. à Mosbach près Mayence 31 oct. 1840 à — *Berthe* ctesse de Holleben (v. le Taschenbuch der Adelligen Häuser), née à Eisleben 16 nov. 1818, D. hon. de l'O. bav. de Thérèse. [*Büdingen.*]

Fils: *Pr. Gustave-Alfred*, né à Büdingen 31 déc. 1841, maj. à la suite de l'armée pruss.; m. à Rüdenhausen 7 juill. 1870 à — *Luitgard* ctesse de Castell-Rüdenhausen, née 23 août 1843. [*Büdingen.*]

Enfants: (1) *Passe Anne-Marie*, née à Francfort-s./le-M. 2 janv. 1874. [*Büdingen.*]

(2) *Pr. Charles-Gustave*, né à Francfort-s./le-M. 11 sept. 1875; lt. de vaiss. [*Kiel.*]

(3) *Pr. Ernest-Diether*, né à Francfort-s./le-M. 30 mars 1881, lt. au 1er rég. d'inf. de la garde hess. no 115. [*Darmstadt.*]

2e Branche: Ysembourg-et-Büdingen-à-Wächtersbach.

Wächtersbach près Hanau, prov. de Hesse-Nassau. — Auteur: le comte *Ferdinand-Maximilien*, né 24 déc. 1661, † 14 mars 1708; membre héréditaire de la Ire Chambre du gd-duché de Hesse 17 déc. 1820; Prince dans la Hesse-électorale avec le titre de „Durchlaucht“, Cassel 17 août 1865; membre héréditaire de la Chambre des seigneurs de Prusse 16 nov. 1867. — V. l'édition de 1848, p. 243. — Les cadets portent le titre de princes ou princesses d'Ysembourg-et-Büdingen-à-Wächtersbach.

Ferdinand-Maximilien prince d'Ysembourg-et-Büdingen, Alt. Sérén., né à Wächtersbach 24 oct. 1824, fils du cte Adolphe, né 26 juill. 1795, † 23 août 1859, et de *Louise-Philippine* née ctesse d'Ysembourg-Philippseich, née 19 févr. 1798, m. 14 oct. 1823, † 25 avril 1877; succ. à son père en vertu de l'acte de cession en date du 9 oct. 1847; mbre hér. de la Chre des sgrs de Prusse et de la Ire Chre du gd-duché de Hesse; m. à Wilhelmshöhe 17 juill. 1849 à *Augustine* pasc de Hanau, ctesse de Schaumbourg, née 21 sept. 1829, † 18 sept. 1887.

Enfants: 1) *Pr. hér. Frédéric-Guillaume-Adolphe-Georges-Casimir-Charles*, né à Wächtersbach 17 juin 1850; m. à Wächtersbach 16 sept. 1879 à — *Anne* ctesse Dobrzensky-de-Dobrzentz, née 25 févr. 1853 (esth.), D. hon. de l'O. bav. de Thérèse. [*Lugano.*]

Enfants: (1) *Pr. Ferdinand-Maximilien*, né à Wächtersbach 25 juin 1880, lt. au rég. de drag. hess. no 24. [*Darmstadt.*]

(2) *Passe Marie-Élisabeth-Augustine-Anne*, née à Wächtersbach 13 nov. 1881.

(3) *Passe Élisabeth-Marie-Augustine*, née à Wächtersbach 13 nov. 1888; m.

à Lugano 21 mai 1901 à Ange-Louis-Alphonse-Edouard cte Desrousseaux de Vandières. [Vandières, Marne.]

- (4) P^{asse} *Ida-Augustine*, née à Wächtersbach 9 août 1885.
 (5) P^{asse} *Anne*,
 (6) P^{asse} *Thérèse*, } nées à Wächtersbach 19 juill. 1887.
 2) P^{asse} Gertrude-Philippine-Alexandra-Marie-Augustine-Louise, née à Wächtersbach 28 déc. 1855; m.: 1^o à Wächtersbach 18 nov. 1875 à Adalbert, † 29 août 1885, pr. d'Ysembourg-et-Büdingen-à-Büdingen (divorcée par décret de feu Louis III gd-duc de Hesse en date du 28 avril 1877; 2^o à Wächtersbach 15 mai 1878 à Robert bar. de Pagenhardt, capit. de cav. wurt. en disp., divorcée à . . . 9 juin 1899. [Wächtersbach.]
 3) P^{asse} Gerta-Augustine, née à Wächtersbach 18 janv. 1863; m. à Wächtersbach 11 avril 1885 à Guillaume pr. de Saxe-Weimar-Eisenach etc. Alt. [Wächtersbach.]
 4) Pr. Guillaume-Philippe-Othon-Maximilien, né à Wächtersbach 21 juin 1867. [Wächtersbach.]

3e Branche: Ysembourg-et-Büdingen-à-Meerholz.

Meerholz près Hanau. — Auteur: le comte Georges-Albert, né 21 avril 1864, † 11 févr. 1724; membre héréditaire de la Ire Chambre du gd-duché de Hesse 17 déc. 1820; membre héréditaire de la Chambre des seigneurs de Prusse 16 nov. 1867. — V. l'édition de 1848, p. 242. — Les cadets portent le titre de comtes ou comtesses d'Ysembourg-et-Büdingen-à-Meerholz.

Gustave-Clément-Frédéric-Charles-Louis comte illustr. d'Ysembourg-et-Büdingen, né à Meerholz 18 févr. 1863, fils du cte Charles, né 26 oct. 1819, † 30 mars 1900, et de sa première épouse Jeanne ctesse de Castell-Castell, née 8 févr. 1822, m. 9 juin 1846, † 29 mars 1863; succ. à son père; mbre hér. de la Chre des sgra de Prusse et de la Ire Chre du gd-duché de Hesse; m. à Ganernitz 17 avril 1896 à — Thècle p^{asse} de Schönbourg-Waldenbourg, Alt. Sérén., née 7 août 1867.

Frère et sœurs

a) germains, du 1er mariage du père (v. ci-dessus).

1. † Cte hér. Frédéric, né 10 août 1847, † 29 mars 1889; m. à Greiz 20 juill. 1875 à — Marie p^{asse} Reuss, branche aînée, Alt. Sérén., née 19 mars 1855, D. hon. de l'O. bav. de Thérèse. [Gettenbach.]
2. Ctesse Hélène-Émilie-Dorothée-Ida-Adélaïde-Berthe-Élise-Jenny-Louise-Caroline-Philippine, née à Meerholz 30 sept. 1848. [Meerholz.]
3. Ctesse Clotilde-Féodore-Thècle, née à Meerholz 30 mars 1852. [Meerholz.]

b) consanguines, du 2e mariage du père avec Agnès p^{asse} d'Ysembourg-et-Büdingen (v. ci-dessus):

4. Ctesse Irmengarde-Thècle-Berthe-Emma-Hélène, née à Meerholz 11 juill. 1868; m. à Meerholz 19 mai 1897 à Wolfgang pr. hér. de Stolberg-Stolberg, Alt. Sérén.
5. Ctesse Gisela-Berthe-Adélaïde-Clotilde-Emma-Clémentine, née à Meerholz 27 mai 1871; m. à Meerholz 10 janv. 1895 à Frédéric-Guillaume cte et noble seigneur de Lippe-Biesterfeld.
6. Ctesse Ortrude-Agnès-Marie-Augustine-Claire, née à Meerholz 15 janv. 1879. [Meerholz.]

Belle-mère.

Ctesse illustr. douair. Agnès d'Ysembourg-et-Büdingen, née p^{asse} d'Ysembourg-Büdingen-à-Büdingen, Alt. Sérén., née 20 mars 1843; m. à Büdingen 21 nov. 1865. [Meerholz.]

Khevenhüller-Metsch*.

Catholiques. — Chât. de Ladendorf, Basse-Autriche, chât. de Kammerburg, Bohême, et Vienne, 19 Türkenstr. — Maison d'ancienne noblesse féodale de Franconie, dont l'auteur Richard Ier de Khevenhull (endroit qui aurait été situé, dit-on, près de Dietfurth, Haute-Franconie) vint s'établir en Carinthie vers 1080; gd-écuyer hér. en Carinthie, Vienne 18 mars 1666; Baron du Saint Empire par lettres-patentes datées du bivouac de Raab 16 oct. 1668; Comte austr., Vienne 23 juill. 1678; Comte du Saint Empire, Vienne 6 janv. 1726; indigénat bohémien avec la qualification de „Hoch- und Wohlgeboren“ 28 janv. 1728; réception dans le collège des comtes souabes du Saint Empire 24 oct. 1737; jonction du nom et des armes des Metsch par suite du mariage du comte Jean-Joseph avec Caroline-Marie-Augustine, fille et héritière du dernier comte de Metsch et du Saint Empire (cette maison appartenant à la noblesse féodale paraît dans l'Orlagau vers la moitié du XIe siècle, va s'établir, vers la fin du XIVe siècle, dans le Vogtland, où elle s'est perpétuée jusqu'à nos jours, v. le „Taschenbuch der Adelligen Häuser“), 11 mars 1751 (pour l'Empire) et 24 avril 1751 (pour les États héréditaires); Prince bohémien (primog.) avec la qualification de „Hohegeboren“, Vienne 30 déc. 1768; Prince du Saint Empire (primog.), Ratisbonne 30 déc. 1768; gd-maître hér. de la cour en Autriche-les-Enns 3 déc. 1775. — V. les éditions de 1836, p. 139, et 1848, p. 136. — Les cadets portent le titre de comtes ou comtesses de Khevenhüller-Metsch.

Jean-François-Charles-Édouard-Joseph-Némésius-Marie 6e prince de Khevenhüller-Metsch et Aichelberg, comte de Hohen-Ostrowitz et Annabüchl, baron de Landskron et Wernberg, seigneur hér. de Carlsberg, seigneur des terres de Hardegg (comté), Fronsberg, Prutzendorf, Starrein, Peygarten et Ladendorf dans la Basse-Autriche, et de Kammerburg en Bohême etc., Alt. Sérén., né à Ladendorf 19 déc. 1839, fils du 5e pr. Richard, né 25 mai 1813, † 29 nov. 1877, et d'Antoinette née ctesse de Lichnowsky, née 18 avril 1818, m. 8 déc. 1836, † 10 janv. 1870; magnat de Hongrie, gd-maître hér. de la cour en Autriche et gd-écuyer hér. en Carinthie, magnat en Hongrie, mbre hér. de la Chre des sgrs d'Autriche, cons. privé act., chamb. et maj. en retr. austr.; chev. de l'O. austr. de la Toison d'Or, gd-comm. hon. de l'O. bav. de St-Georges etc.; m. à Vienne 17 juin 1871 à — *Édine* ctesse de Clam-Gallas, née 3 nov. 1851, DdP., DCr. et D. hon. de l'O. de Malte.

Frères et sœur.

1. † Cte Sigismond né 31 mai 1841, † 10 juill. 1879; m. à Vienne 5 oct 1872 à — *Marie-Anne* ctesse de Herberstein, née 8 déc. 1851; DdP. et DCr. (remariée à Prague 24 sept. 1890 à Maximilien cte d'Orsini et Rosenberg).
- Enfants: 1) Cte Antoine-Sigismond-Joseph-Marie, né à Vienne 26 juill. 1873, chev. de l'O. bav. de St-Georges. [Vienne.]
- 2) Ctesse Marie-Thérèse-Gabrielle-Antoinette-Léontine-Éléonore, née à 29 déc. 1877; m. à Baden près Vienne 8 juill. 1900 à Charles bar. de Rumerskirch, capit. de cav. et chamb. du service. [Vienne.]
- 3) Ctesse Édine-Antoinette-Marie-Anne-Joséphine, née à Graz 13 mars 1879. [Vienne.]
2. Ctesse Léontine-Antoinette-Marie, née à Vienne 25 févr. 1843, DdP. et DCr., D. hon. de l'O. de Malte; m.: 1^o à Vienne 23 mai 1860 à Maximilien-Égon pr. de Fürstenberg, Alt. Sérén., † 27 juill. 1873; 2^o à Prague 31 mai 1875 à Émile-Egon pr. de Fürstenberg, Alt. Sérén., † 15 mai 1899. [Königshof, Bohême.]
3. Cte Rodolphe-Ladislas-Jean-Joseph-Marie, né à Vienne 18 juin 1844, chamb. austr. et cons. int., E. e. et M. pl. d'Autriche-Hongrie à Bruxelles, comm. de l'O. de Malte etc.

Frères du père

du troisième mariage du gd-père, le pr. François, né 7 avril 1769, † 2 juill. 1827, avec Christine ctesse Zichy-à-Zich-et-Vásonyos, née 30 avril 1792, m. 15 juin 1819, † 1890.

1. † Cte Albic, né 19 nov. 1814, † 14 sept. 1896; m. à Presbourg 20 avril 1865 à — *Françoise* ctesse d'Esterházy des Csesznek, née 19 janv. 1831, DCr. [Chât. d'Ostrowitz.]
2. † Cte Ottomar, né 29 nov. 1819, † 23 mai 1890; m. à Vienne 12 janv. 1850 à — *Léontine* baronne Kress de Kressenstein, née 16 nov. 1822, DCr. [Vienne, 8 Rauhensteingasse.]
 Enfants: 1) *Ctesse Caroline-Olga-Marie-Antoinette*, née à Budapest 10 nov. 1850, DCr.; m. à Vienne 27 nov. 1875 à Zdenko cte de Kolowrat-Krakowsky, † 24 oct. 1892. [Chât. de Reichenau, Bohême.]
 2) Cte *Alfred-Charles-Félix-François-Léopold-Othmar-Marie*, né à Budapest 25 juill. 1852, majorataire des biens de Hohen-Ostrowitz, Carinthie, et de Pellendorf, Basse-Autriche, chamb. autr., capit. de cav. en retr., député au Reichsrat autr., chev. de l'O. bav. de St-Georges etc.; m. à Vienne 27 nov. 1888 à — *Mélanie* ctesse Erdödy de Monyorókerek, née 3 mai 1861, DCr. [Chât. d'Ostrowitz.]
 Enfants: (1) Cte *François-Edouard-Joseph-Adam-Othmar-Léopold-Hubert-Marie*, né à Vienne 3 déc. 1859.
 (2) Cte *Georges-Albic-Joseph-Antoine-Adam-Hubert-Marie*, né à Vienne 14 mars 1891.
 (3) *Ctesse Antoinette-Olga-Alexandrine-Léontine-Hélène-Clothilde-Josèphe-Ignatie-Marie*, née à Vienne 6 avril 1897.
- 3) Cte *Charles-Emmanuel-Jean-Marie*, né à St-Pölten 5 janv. 1854, chamb. autr. et CG. à Beyrouth; m. à Corfou 14 sept. 1893 à — *Marie* de Botti-Vrachliotti, née à Corfou 3 janv. 1878.
 Fils: Cte *Othmar-Alfred-Charles-Marie*, né à Beyrouth 7 oct. 1897.

Königsseg-Aulendorf.

Catholiques. — Aulendorf et Königssegwald, cercle du Danube, Wurtemberg, Munich, 38 Kaulbachstrasse, et Pruskau, Hongrie. — Maison d'ancienne noblesse féodale de Souabe, qui rattache son origine à Berthold de Fronhofen 1192; acquisition d'Aulendorf (v. ci-dessus) vers 1250; Baron du Saint Empire 1470; qualification de „Wohlgeboren“, Linz 20 nov. 1618; Comte du Saint Empire (érection de Königsseg en comté du Saint Empire) avec la qualification de „Hoch- und Wohlgeboren“, Vienne 29 juill. 1629; gentilhomme (inscrit au nobiliaire) dans la Basse-Autriche 1750; indigénat hongrois 1751. — V. l'édition de 1848, p. 243. — Les cadets portent le titre de comtes ou comtesses de Königsseg-Aulendorf.

François-Xavier-Jean-Baptiste-Eusèbe comte illustr. de Königsseg-Aulendorf, né à Vienne 29 déc. 1858, fils du cte Alfred, né 30 juin 1817, † 27 oct. 1898; succ. à son père; mère hér. de la Chre des agrs de Wurtemberg, comm. hon. de l'O. bav. de St-Georges etc.; m. à Vienne 12 juin 1881 à — *Hedwige* ctesse de Neipperg, née 22 juill. 1859, DCr.

- Enfants: 1) *Ctesse Marie-Anne-Berthe-Paule-Rose-Jeanne-Grégoire-Eusèbie*, née à Königssegwald 9 mai 1883.
 2) *Ctesse Marie-Pauline-Gabrielle-Jeanne-Monique-Eusèbie-Joséphine*, née à Königssegwald 1er mars 1885.
Ctesse Marie-Joséphine-Gabrielle-Rose-Jeanne-Françoise-Caroline-Léonie-Eusèbie, née à Königssegwald 27 mai 1888.

- 4) Ctesse Marie-Marguerite-Ludwiga-Jeanne Ev.-Léonie-Monique-Eusebie-Benoîte-Caroline-Elisabeth-Clémentine, née à Aulendorf 2 oct. 1839.
- 5) Cte hér. Marie-Joseph-Erwin-Léon-François-Maximilien-Charles-Borromée-Aloyse-Jean l'Évang.-Georges-Clément-Benoît-Eusèbe-Alfred, né à Königssegwald 19 mars 1891.
- 6) Cte Charles-Sigefroi-Marie-Borromée-Regnard-Lucas l'Évang.-François-Xavier-Léon-Aloyse, né à Königssegwald 18 oct. 1892.
- 7) Cte Marie-Hermann-Albrecht, né à Königssegwald 27 avril 1896.
- 8) Ctesse Marie-Anne-Emilie-Josèphe-Léonie-Jeanne-Ignatie-Eusèbie, née à Königssegwald 6 juill. 1899.

Mère.

Ctesse douair. Pauline de Königssegg-Aulendorf, née ctesse de Bellegarde, née 2 avril 1830, m. à Vienne 15 avril 1857, DdP., D. et Première assistante de l'O. de la Croix étoilée, D. hon. de l'O. bav. de Thérèse et de l'O. souv. de Malte. [Aulendorf et Munich, 31 Kaulbachstrasse.]

Sœur du père

du mariage du gd-père le cte François, né 16 mars 1787, † 8 juill. 1863, avec Marie née ctesse Károlyi-de-Nagy-Károly, née 26 sept. 1793, m. 14 juill. 1811, † 9 mars 1848.

Ctesse Frédérique-Jeanne-Baptiste-Elisabeth, née à Aulendorf 31 févr. 1837; m. à Aulendorf 30 sept. 1859 à Maximilien cte de Kageneck, † 7 mars 1891. [Chât. de Weller, Bade.]

K u e f s t e i n.

Catholiques. — Grellenstein près Horn, Basse-Autriche, et Vienne. — Maison d'ancienne noblesse féodale de la Basse-Autriche, dont le nom serait tiré, dit-on, du château de Kuefstein (Kufstein en Tyrol) et qui paraît authentiquement depuis Hans Kuefsteiner, seigneur de Spits et de Feinfeld 1274; Baron sous le nom de „Freherr zu Grellenstein und Spits“, Prague 2 févr. 1602; gr.-garde hér. de l'argenterie en Autriche-sur-et-sous-l'Enns 26 juin 1624; qualification de „Wohlgeboren“, Vienne 20 sept. 1627; incolat bohémien 1646; indignéat de Hongrie 1647; Comte du Saint Empire avec la qualification de „Hoch-und Wohlgeboren“ et rectification des armes 20 févr. 1684, Ebersdorf 7 sept. 1684 et Vienne 18 févr. 1709; „landmann“ en Styrie 1658 et 23 mai 1787; fondation du fideicommiss 4 avril 1696; seigneur en Moravie 1725; „landmann“ en Carinthie 1736; réception (ad personam) dans le collège des comtes souabes du Saint Empire 1737; „landmann“ en Carniole 14 juin 1737, à Goritz 3 juill. 1787, en Tyrol 1789; membre héréditaire de la Chambre des seigneurs d'Autriche 18 avril 1861. — V. l'édition de 1848, p. 244. — Les cadets portent le titre de comtes ou comtesses de Kuefstein.

Charles-Ferdinand-François comte illustrissime de Kuefstein, baron de Grellenstein, de Hohenkraen etc., né à Viehofen près St-Pölten 31 juill. 1838, fils du cte François, né 8 mars 1794, † 3 janv. 1871, et de Guldoaldine née ctesse Paar des princes Paar, née 2 déc. 1807, m. 1er juill. 1830, † 14 juin 1874; succ. à son père; gd-garde hér. de l'argenterie en Autriche-sur-et-sous-l'Enns, mbr. hér. de la Chre des sgrs d'Autriche, chamb. et cons. privé autr., E. e. et M. pl. à Berne, chev. hon. de l'O. souv. de Malte etc.; m. à Paris 18 juill. 1870 à Marie-Magda Krüger, née 24 août 1845, † 23 juill. 1897.

Frère et sœur.

1. Ctesse Marie-Jeanne, née à Cassel 9 juin 1840, dame du chapitre ducal des dames de Savoie, à Vienne. [Vienne, 15 Johannessgasse.]
2. Cte François-Séraphin, né à Cassel 11 juin 1841, chamb. autr., mbr. à

- vie de la Chro des sgrs d'Autriche; m. à Rome 30 nov. 1873 à — *Maria della Pace* passe Odescalchi, née 6 déc. 1851, DOr. [*Viehofen.*]
 Enfants: 1) *Ctesse Marie-Catherine-Guidobaldine-Élisabeth*, née à Viehofen 5 nov. 1873, Noble Oblate de Ste-Françoise Romaine sous le nom de Marie-Pauline depuis le 8 sept. 1896. [*Rome.*]
 2) *Ctesse Sophie-Livia-Marie*, née à Viehofen 17 juin 1875, Noble Oblate de Ste-Françoise Romaine sous le nom de Marie-Sophie depuis le 8 sept. 1896. [*Rome.*]
 3) *Ctesse Guidobaldine-Marie-Françoise*, née à Viehofen 19 juin 1878, Noble Oblate de Ste-Françoise Romaine sous le nom de Marie-Thérèse depuis le 31 mai 1896. [*Rome.*]
 4) *Ctesse Alexandrine-Marie-Livia*, née à Viehofen 12 oct. 1879, Noble Oblate de Ste-Françoise Romaine sous le nom de Marie-Louise depuis le 31 mai 1896. [*Rome.*]
 5) *Cte Ferdinand-Jean-Gabriel-Marie-Joseph-Charles-Émile-François-Georges-Ignace*, né à Rome 1er févr. 1886.
 6) *Ctesse Hélène-Ladislava-Marie-Sophie*, née à Rome 26 oct. 1886.

Leiningen (Linange)

(maison des comtes de Sarrebruck).

Seigneurs du Saargau, connus dès 1080 en la personne de Siegbert comte de Saarbrugga (Sarrebruck, régence de Trèves); acquisition par héritage du comté de Liningen par suite du mariage du comte Simon II, † 1211, avec Luccarde, sœur et héritière de Frédéric, dernier comte de Liningen, † 1220, et prise du nom et des armes des Liningen par leur second fils Frédéric 1220; acquisition du comté de Dagsbourg (cercle de Sarrebourg, Lorraine) vers 1240; partage des possessions entre les fils du comte Frédéric IV 1317 et 1318; comte Frédéric V auteur de la ligne de Leiningen-Dagsbourg ou Alt-Leiningen; landgrave de Leiningen 1328; landgrave princier 1444 (titre saint 1467, une partie des possessions passe à la maison de Westerbourg, v. Leiningen-Westerbourg); Jofried frère cadet de Frédéric V fonde la ligne de Leiningen-Hartenbourg; acquisition par héritage d'Aspremont (Apremont, Mosse, France) par suite du mariage du cte Emich VII, né 1410, † 30 mars 1498, avec Anne d'Autel 1466; partage des possessions 27 juin 1560 entre deux fils du comte Emich IX de Leiningen-Dagsbourg, né 1498, † 10 janv. 1541, lesquels fondent les lignes ci-dessous. Par un traité de 1898, la maison princière de Leiningen d'une part, et les maisons comtales de Leiningen-Billigheim et de Leiningen-Neudenaun d'autre part, de même que ces deux maisons comtales entre elles, renoncent à jamais à tous droits respectifs égnatiques et successoriaux. — V. les éditions de 1836, p. 148, 1848, p. 142, et 1869, p. 148.

A. Ligne princière.

Évangéliques. — Amorbach, Basse-Franconie, Bavière. — Auteur: Jean-Philippe Ier comte de Leiningen-Dagsbourg-Hartenbourg, né 25 déc. 1589, † 8 sept. 1563; institution du droit de primog. 26 févr. 1725, confirmé 23 févr. 1753; partage des possessions avec la ligne cadette, celle de Falkenberg (v. B. Ligne comtale) 17 janv. 1787; Prince du Saint Empire avec rectification des armes et qualification de „Hochgeboren“, Vienne 3 juill. 1779; perte de toutes les possessions situées sur la rive gauche du Rhin 1801 et donation à titre d'indemnité de Mosbach, Amorbach, Miltenberg etc. 25 févr. 1803; Reichsrat hér. de Bavière 26 mai 1816; membre hér. de la Ire Chambre du grand-duché de Hesse 17 mars 1820; membre hér. de la Ire Chambre du grand-duché de Bade 22 mai 1833. — Les cadets portent le titre de princes ou princesses de Leiningen.

†nest-Léopold-Victor-Charles-Auguste-Joseph-Émich prince de Leiningen,

comte palatin de Mosbach, comte de Dürn, seigneur d'Amorbach, Miltenberg, Bischofsheim, Boxberg, Hardheim, Schüpf, et Landa Alt. Sérény, né à Amorbach 9 nov. 1830, fils du pr. Charles, né 12 sept. 1804, † 13 nov. 1856, et de Marie née ctesse de Klebelsberg, née 27 mars 1806, m. 13 févr. 1829, † 28 oct. 1880; succ. à son père; Reichsrat hér. de Bavière, seigneur médiatisé en Bade et en Hesse, amiral dans la marine brit.; m. à Carlsruhe 11 sept. 1858 à Marie pisse de Bade, Alt. Gde-ducale, née 20 nov. 1834, † 21 nov. 1899.

Enfants: 1) † Pese Albertine - Victoria-Sophie-Ernestine-Marie, née à Osborne, file de Wight, 24 juill. 1838, † au châ. de Waldleiningen, Bade, 30 août 1901.

2) Pr. hér. *Emich-Édouard-Charles*, né à Osborne 18 janv. 1866, capit. à la suite de l'armée pruss.; m à Langenbourg 13 juill. 1894 à — Féodora pisse de Hohenlohe-Langenbourg, née 23 juill. 1868. [*Amorbach.*]

Enfants: (1) Pese *Victoire-Marie-Léopoldine-Élise-Sophie*, née à Amorbach 12 mai 1895.

(2) Pr. *Emich-Ernest-Herman-Henri-Maximilien*, né à Amorbach 29 déc. 1896.

(3) Pr. *Frédéric-Charles-Édouard-Erwin*, né à Strasbourg 13 févr. 1898.

(4) Pr. *Hermann-Victor-Maximilien*, né à Amorbach 4 janv. 1901.

Frère.

Pr. *Édouard-Frédéric-Maximilien-Jean*, né à Amorbach 5 janv. 1833, maj. pruss. en retr. [*Amorbach.*]

B. Ligne comtale.

Catholiques. — Grand-duché de Bade. — Auteur: *Émich X comte de Leiningen-Dagsbourg-Falkenbourg*, né 15 déc. 1640, † 2/18 mars 1693; réception au collège veterarien des comtes du Saint Empire 1737; partage des possessions entre deux fils du comte Jean-François à Gunterblum, né 22 mai 1698, † après 1740 -- auxquels avait été adjugé le droit de succession 19 août 1784 et dont descendent les branches ci-dessous — en vertu d'une convention conclue avec la ligne aînée, celle de Hartenbourg (v. Ligne princière) en date du 17 janv. 1787. — Les cadets portent le titre de comtes ou comtesses de Leiningen.

1re Branche: Leiningen-Billigheim (Gunterblum).

Chât. de Billigheim, gd-duché de Bade. — Auteur: le comte Guillaume-Charles, né 5 juill. 1737, † 26 janv. 1809; perte de Gunterblum 1801 et donation à titre d'indemnité de Billigheim 25 févr. 1803; membre hér. de la Ire Chambre du gd-duché de Bade 27 août 1818. — V. l'édition de 1848, p. 245.

Emich-Charles-Frédéric-Guillaume-Auguste comte illustr. de Leiningen, seigneur de Billigheim, Allfeld, Mühlbach, Katzenthal et Neuburg-s/le-Neckar, comte de Dachsbourg et d'Aspremont, né à Carlsruhe 24 avril 1839, fils du cte Charles, né 26 janv. 1794, † 21 août 1869, et de Marie-Anne née ctesse de Westerholt et Gysenberg, née 23 avril 1802, m. 24 mai 1822, † 26 mars 1852; succ. à son frère Charles-Venceslas (v. ci-dessous); mbre hér. de la Ire Chre du gd-duché de Bade; capit. de cav. pontifical en retr., bourgeois hon. de la ville de Rome; m. à Bruxelles 1840; 2° à 1870 à *Gaëlane-Joséphine-Ghislaine ctesse de Ribeaucourt*, née 10 mai 1843, † 6 janv. 1872.

Frères.

1. † Cte *Charles-Venceslas*, né 7 mars 1823, † 23 juill. 1900; m.: 1° au châ. de Broniza près Mohllow, Russie, 27 janv. 1846 à *Élisabeth pisse de Sayn-Wittgenstein-Berlebourg*, née 29 oct. 1827, † 26 avril 1849; 2° à Munich 17 juill. 1856 à Marie ctesse d'Arco-Zinneberg, née 23 mai 1834, † 31 mars 1892.

Enfants du 2d lit: 1) Ctesse *Léopoldine-Anne-Élisabeth*, née à Nieder

- walluf-s./le-Rhin 9 avril 1867, D. hon. de l'O. bav. de Thérèse; m. à Billigheim 5 mai 1886 à Godefroi bar. de Vequel-Westernach, † 29 mai 1898. [*Hohenhammer* près Petershausen, Bavière.]
- 2) † Cte Charles-Polycarpe, né 18 juill. 1860, succ. à son père (v. ci-dessus) en vertu d'un traité de famille en date du 28 janv. 1892, † 22 janv. 1899; m. à Munich 8 août 1898 à — *Christine Blahova*, née à Vienne 19 avril 1873 (remariée à Londres 15 juin 1900 à George Graf). [*Munich*, 5 Neue Wittelsbacherstrasse.]
- 3) Ctesse *Mechthilde-Marie-Pie*, née à Billigheim 17 août 1870; m. à Billigheim 8 févr. 1893 à Maximilien bar. de Cetto. [*Ober-Lauterbach*, Basse-Bavière.]
2. † Cte Maximilien, né 29 mars 1835, † 30 oct. 1874; m. à Fribourg-en-Brigau à Henriette-Pauline-Catherine Keller, née 16 sept. 1840, † 19 mai 1900.
- Fille: Ctesse *Hildegarde-Marie-Gabrielle*, née à Carlsruhe 9 avril 1873; m. à Heidelberg 26 juill. 1893 à Georges bar. Hofer de Lobenstein, lt. pruss. au rég. des grenad. bad. no 109 („Leibgrenadier-Reg.“). [*Carlsruhe*.]

2e Branche: Leiningen-Neudenu (Heidesheim).

Neudenu et Fribourg, gd-duché de Bade. — Auteur: le comte Venceslas-Joseph, né 27 sept. 1788, † 15 janv. 1826; perte de Heidesheim 1801 et donation à titre d'indemnité de Neudenu 25 févr. 1808; membre hér. de la Ire Chambre du gd-duché de Bade 22 août 1818. — V. l'édition de 1848, p. 245.

† Émich-Maximilien-Louis-Auguste-Jules-Jean comte illustr. de Leiningen, seigneur de Neudenu et de Herbolsheim, comte de Dagsbourg et d'Aspremont etc., né à Heidelberg 27 nov. 1882, † à Genève 21 mai 1801, fils du comte Maximilien, né 3 nov. 1858, † 20 janv. 1899; succ. en 1898 à son oncle le cte Émich-Charles-Venceslas (v. ci-dessous), en vertu de la loi de famille et d'un arrêt de la Haute Cour de l'Empire du 6 mai 1890.

Sœurs.

1. Ctesse *Marie-Julie-Mathilde-Jeanne-Léopoldine-Victoria*, née au châ. de Lachen, Palatinat, 28 mai 1877. [*Fribourg-en-Brigau*.]
2. Ctesse *Hermine-Clementine-Julie-Lina-Adolphine-Marie-Wilhelmine*, née au châ. de Lachen 15 sept. 1878. [*Fribourg-en-Brigau*.]

Mère.

Ctesse douair. *Julie* de Leiningen, née baronne Gosler de Ravensbourg, née 21 déc. 1850, co-propriétaire du fidéicommiss des barons de Barkhausen-Wiesenhütten à Francfort-s./le-M. [*Fribourg-en-Brigau*.]

Frères du père

du mariage du gd-père le cte Auguste-Clément, né 30 janv. 1805, † 5 mai 1869, avec Marie née baronne de Gensau, née 2 avril 1820, m. 26 nov. 1842, † 20 juill. 1891.

1. Cte *Charles-Théodore-Ernest-Venceslas*, né à Neudenu 10 sept. 1844 [a cédé, 15 mai 1869, la seigneurie à son frère, le cte Maximilien (v. ci-dessus)]; m. à Heidelberg 10 avril 1880 à Madeleine née Nold, née à Mannheim 4 nov. 1848, † à Lahr 25 sept. 1899.

De ce mariage sont issus des enfants.

2. † Cte Émich-Charles-Venceslas, né 31 juill. 1855, † 15 août 1896 [entra en possession de la seigneurie en vertu d'un traité de famille et de la renonciation de son frère Maximilien (v. ci-dessus) des 16/28 mars 1876]; m. à Berlin 16 oct. 1889 à — *Gertrude* de Luedersdorf, née à Weissensee près Berlin 29 nov. 1862 (remariée 24 mai 1899 à . . . Brauns, maj. pruss. à la suite du rég. d'inf. no 138 [*Spandau*]).



Leiningen-Westerbourg

(maison des seigneurs de Westerbourg).

Henri, petit-fils de Sigifridus, seigneur de Bunkel (1209), prit le nom de Westerbourg, tiré du château fort de Westerbourg (dans la Westerwald, régence de Wiesbaden), vers 1290; acquisition par héritage de Leiningen (Alt-Leiningen dans le Palatinat) — par suite du mariage (1422) de Regnard III, seigneur de Westerbourg, † 1449, avec Marguerite ctesse de Leiningen — par leur petit-fils Regnard IV 8 mars 1467; ce dernier prend le nom de Comte de Leiningen-Westerbourg et obtient la confirmation des titres de comte de Leiningen, landgrave en Alsace, Cologne 20 sept. 1475; partage des possessions entre les fils de Georges-Guillaume comte de Leiningen-Westerbourg-Schaumbourg, † 1695, deux desquels furent auteurs des lignes ci-dessous, 1705. — V. l'édition de 1848, p. 246.

I. Ligne d'Alt-Leiningen.

Évangéliques. — Ilbenstadt près Friedberg, gd-duché de Hesse, Westerbourg, prov. de Hesse-Nassau, et Vienne. — Auteur: Christophe-Christien comte de Leiningen-Westerbourg, seigneur d'Alt-Leiningen, † 1728; perte du comté d'Alt-Leiningen 1801 et donation, à titre d'indemnité, d'Ilbenstadt, Hesse, 25 févr. 1808; restitution du château fort d'Alt-Leiningen 9 juin 1815; membre hér. de la Ire Chambre du gd-duché de Hesse 17 mars 1820; acquisition par héritage du comté de Westerbourg et de la seigneurie de Schadeck, régence de Wiesbaden (avec le droit hér. de siéger à la Chre des Sgrs de Prusse) à l'extinction de la branche nassauviennne de la ligne de Neu-Leiningen 1874. — Les cadets portent le titre de comtes ou comtesses de Leiningen-Westerbourg-Alt-Leiningen.

Frédéric-Wiprecht-François comte illustr. de Leiningen-Westerbourg-Alt-Leiningen, né à Laibach 20 déc. 1852, fils du cte Louis, né 8 juin 1807, † 31 oct. 1864, et de Hermine née baronne de Stadl-Kornberg, née 7 sept. 1815, m. 15 août 1850, † 7 sept. 1869, seigneur médiatisé d'Ilbenstadt, de Westerbourg et Schadeck (le droit de voter à la Ire Chre de Hesse et à la Chre des Sgrs de Prusse, concédé à ces seigneuries, est suspendu); succ. à son oncle, le cte Frédéric, né 20 mai 1806, † 15 juin 1868 [Vienne]; m. à Genève 11 mars 1875 à Olga de Braillard [noblesse conférée par le gd-duc de Hesse, Darmstadt 20 nov. 1874], née à Charkow (Russie) 13 janv. 1850 (divorcée 14 déc. 1894, jugement définitif 15 févr. 1895). [Darmstadt.]

Enfants: 1) Cte *Gustave-Frédéric-Ottocar*, né à Genève 8 févr. 1876, lt. pruss. en retr. [...]

2) Ctesse *Éléonore-Marguerite-Ernestine-Olga*, née à Wiesbaden 6 mars 1880. [Darmstadt.]

3) Ctesse *Hilda-Hélène-Louise-Laetitia*, née à Ilbenstadt 4 janv. 1886. [Darmstadt.]

Frère et sœur.

1. † Cte Hesso, né 5 mai 1855, † 8 juin 1885; m. à St-Louis, Missouri, États-Unis de l'Am., 24 janv. 1885 à — Marguerite Meyer, née à Oldesloe 20 avril 1858. [Wiesbaden.]

Fille: Ctesse Hessolda, née à St-Louis 9 août 1885.

2. Ctesse *Victoire-Hermine-Mathilde*, née à Gallenegg (en Carniole) 18 sept. 1869. [Innsbruck.]

Frères du père

du second mariage du gd-père, le cte *Frédéric-Louis-Christien*, né 2 nov. 1761, † 2 août 1829, avec *Éléonore-Marie* née Breitwieser, „de Brettwitz“ par coll. hess. en date du 27 janv. 1816, née 2 janv. 1781, m. 5 avril 1804, † 24 nov. 1842.

1. † Cte *Georges-Auguste*, né 10 août 1815, † 19 janv. 1850; m. à Pest 9 juill. 1843 à *Cattina Medanic*, née 26 avril 1824, † 5 oct. 1864.

- Enfants : 1) Ctesse *Charlotte-Philippine-Augustine-Frédérique*, née à Pest 22 avril 1844; m. à Fiume 17 avril 1863 à Gustave-Marie Couulich de Pecine, † 8 mai 1887. [*Fiume.*]
- 2) Cte *Émich-Frédéric-Thomas*, né à Mayence 10 août 1846; m. à Vienne 21 juin 1869 à Marie Fischl, née à Gumpendorf 1er juill. 1850 (divorcée 1er juin 1872). [*Londres.*]
De ce mariage est issue une fille.
2. † Cte Charles - Auguste, né 11 avril 1819, † 6 oct. 1849; m. à Török-Becse 1er mai 1844 à Élise de Sissány, née 26 avril 1827, † 2 nov. 1898 (remariée à Arad 1854 à Joseph cte Bethlen de Bethlen, † . . . 1896).
Enfants : 1) Ctesse *Elise-Victorine-Constance-Frédérique-Éléonore*, née à Pest 19 avril 1846; m. à Pest 10 déc. 1873 à William Barwell-Barwell, maj.-général brit. en retr. [*Londres.*]
- 2) † Cte Hermann-Casimir, né à Budapest 11 juill. 1848, † à Budapest 4 janv. 1901, capit. du honved hongr. en retr.
3. † Cte Victor - Auguste, né 1er janv. 1821, † 19 févr. 1880; m. à Vevey 24 mars 1862 à Marie ctesse de Leiningen - Westerbourg - Alt - Leiningen, née 30 sept. 1831. † 4 avril 1863.
- Fils : Cte *Regnard - Auguste - Frédéric - Chrétien*, né à Görz 18 mars 1863, secr. expédient et calculateur, lt. en retr.; m. : 1^o à Meyerling près Vienne 26 juill. 1885 à Anna-Stephanie (Nina)-Hermenegilde veuve (. . . † . . .) de Böhm, née Pick, née 2 mars 1855, séparée 22 juin 1885 [*Schwertberg*, Haute-Authriche]; 2^o à Helgoland 7 nov. 1889 à — *Claire-Susanne-Marie Volk*, née à Massenheim 12 janv. 1871. [*Berlin.*]

II. Ligne de Neu-Leiningen.

Catholiques et luthériens. — Bogen et Neupsaing-Munich. — Auteur : Georges-Charles-Louis comte de Leiningen-Westerbourg, né 22 mars 1668, † 4 mai 1726, seigneur de Westerbourg et de Schadeck (rég. de Wiesbade) ainsi que de Neu-Leiningen (Palatinat); m. 2 févr. 1711 à Marguerite-Christine-Augustine ctesse Gildenlöw de Danckjöld et Laurwig; vente de Neu-Leiningen 1767; reconnaissance danoise de la survivance du fideicommiss du comté de Laurwig en Norvège (un capital fideicommissaire de 686024 écus, produit de la vente de la terre de Laurwig en Norvège) en cas de l'extinction de la tige mâle des comtes Ahlefeldt 23 févr. 1786; renonciation aux seigneuries de Westerbourg et de Schadeck 10/30 nov. 1814; recouvrement de Neu Leiningen 1874. — Les membres de cette ligne portent le titre de comtes ou comtesses de Leiningen-Westerbourg-Neu-Leiningen.

Charles comte de Leiningen - Westerbourg - Neu - Leiningen, né à Dillingen 8 avril 1863 (cath.), fils du cte Guillaume, né 16 févr. 1824 (luth.), † 29 avril 1887; assesseur bav. [*Bogen.*]

Frère.

Cte *Guillaume-Thomas-Émich*, né à Landshut 11 mai 1875 (cath.), assistant à l'institut d'expériences forestières. [*Munich.*]

Mère.

Ctesse douair. *Thérèse - Anne - Adégonde de Leiningen-Westerbourg-Neu-Leiningen*, née Flossmann, née à Munich 7 avril 1842 (cath.); m. à Munich 19 juin 1861. [*Munich.*]

Frère du père

du mariage du gd-père, le cte Charles-Auguste, né 27 août 1789, † 17 mars 1865, avec Elisabeth Theodori, née 15 sept. 1791, m. 21 janv. 1821, † 24 mars 1859.

† Cte Thomas, né 30 janv. 1825 (luth.), † 7 juill. 1887; m. à Forchheim 8 déc. 1855 à — Joséphine Spruner de Mertz, née à Bamberg 8 avril 1835. [*Cassel.*]

Fils (uth.) : Cte *Charles-Amich-Philippe-Guillaume-François*, seigneur de Neu-Leiningen dans le Palatinat, né à Bamberg 15 sept. 1856, capit. de cav. pruss. en retr.; m. à Munich 17 mai 1890 à — *Marie-Madeleine Rogalla* de Bieberstein, née à Rotherinne 26 oct. 1867. [*Neupasing-Munich*, Villa Magda.]

Leyen.

Catholiques. — Chât. de Waal, près d'Augsbourg. — Ancienne maison féodale de Trêves regardant comme souche Werner von der Leyen, qui, dans un document de 1272, se nomme de Guntreue (Gondorf, cercle de Bitburg) et comme résidence primitive le château fort de Leyen (près de Gondorf), mentionné dès 1257; Baron du Saint Empire avec la qualification de „Wohlgeboren“, Ratisbonne 30 sept. 1653; inféodation de Hohengeroldseck (cercle d'Offenburg, gd-duché de Bade) 1706; Comte du Saint Empire avec la qualification de „Hoch- und Wohlgeboren“, Francfort-s./le-M. 22 nov. 1711; réception dans le collège souabe des comtes du Saint Empire 1711; Comte dans les États héréditaires autr. 5 févr. 1716; titre de Prince comme membre de la Confédération du Rhin 1808. — V. les éditions de 1828, p. 152, et 1848, p. 144. — Les cadets portent le titre de princes ou princesses de Leyen et de Hohengeroldseck.

Erwein-Théodore-Philippe-Damien prince de Leyen et de Hohengeroldseck, seigneur de Waal et Unterdiessen, Alt. Sérén., né à Munich 31 mars 1863, fils du pr. Philippe, né 14 juin 1819, † 24 juill. 1882, et d'Adélaïde née passe de Thurn-et-Taxis, née 15 oct. 1829, m. 8 juin 1863, † 7 sept. 1888; succ. à son père; mbre hér. de la Ire Chre du gd-duché de Bade; m. à Dyck 22 mai 1890 à — *Marie-Charlotte* passe et algvine de Salm-Reifferscheid-Krautheim, née 17 avril 1867.

Enfants : 1) *Passe Marie-Christine-Adélaïde-Josèphe-Ignatia*, née à Waal 29 mars 1892.

2) *Passe Marie-Adélaïde* - Eugénie - Rose - Josèphe - Gabrielle, née à Waal 26 avril 1898.

3) Pr. hér. *Erwein-Othon-Philippe-Léopold-François-Joseph-Ignace*, né à Waal 31 août 1894.

4) *Passe Marie-Gabrielle-Rosa-Verena-Blanche-Josèphe-Françoise*, née à Waal 4 nov. 1895.

5) Pr. *Ferdinand-Marie-Erwein-Harthatd-Antoine-Michel-Joseph*, né à Waal 5 mai 1898.

Sœurs.

1. *Passe Marie-Anne-Louise-Amélie-Sophie-Adélaïde*, née à Munich 3 janv. 1867; m. à Waal 30 mai 1882 à Antoine bar. d'Arélin, cons. bav. de gouv. [*Landshut.*]

2. *Passe Julie-Louise-Sophie-Adélaïde*, née à Munich 20 févr. 1860; m. à Waal 6 sept. 1886 à Jean-Charles bar. de Franckenstein, chamb. bav. et Reichsrat hér. [*Ullstadt*, Bavière.]

3. *Passe Eugénie-Amélie-Adélaïde-Hortense*, née à Munich 15 mai 1867. [*Waal.*]

Lobkowitz.

Catholiques. — Ancienne maison féodale de Bohême. Baron du Saint Empire et rectification des armes (Plichta-de-Zerotin), Brünn le vendredi avant la St-Oswald 1489; Prince du Saint Empire, Vienne 17 août 1694; érection de la seigneurie de Neustadt-s./le-Waldnab en „comté princier de Sternstein“, Ratisbonne 28 août 1896 année. — [Imprimé 4 septembre 1901.]

1641 (le comté vendu à la Bavière 18.., le titre réservé); acquisition du duché de Sagan (Bilésie, vendu 1786) 9 juill. 1646; réception dans le conseil des princes du Saint Empire (du chef de Sternstein) 30 juin 1653; indigénat hongrois 30 nov. 1663; fondation du fideicommiss 1677; les branches ci-dessous descendent de deux fils (frères consanguins) du prince Ferdinand, né 7 sept. 1656, † 3 oct. 1715. — V. les éditions de 1836, p. 158, et 1848, p. 147. — Les cadets portent le titre de princes ou princesses de Lobkowitz.

I^{re} Branche.

Chât. de Raudnitz, Bohême et Prague. — Auteur: le prince Philippe, né 1680, † 1734; le titre ducal transféré du duché de Sagan à Raudnitz, Vienne 3 mai 1786; titre de „Durchlaucht“ 18 août 1825; membre hér. de la Chambre des seigneurs d'Autriche 18 avril 1861. — V. l'édition de 1856, p. 113.

Maurice - Aloyse - Joseph - Marcellin prince de Lobkowitz, duc de Raudnitz, comte princier de Sternstein, Alt. Sérén., né à Inzerdorf près Vienne 2 juin 1831, fils du pr. Ferdinand, né 13 avril 1797, † 18 déc. 1868, et de Marie née p^{se} de Liechtenstein, née 31 déc. 1808, m. 9 sept. 1826, † 24 mai 1871; succ. à son père; mbr. hér. de la Chre des sgrs d'Autriche, chamb. et cons. privé autr., chev. de l'O. autr. de la Toison d'Or et chev. hon. de l'O. de Malte etc.; m. à Prague 21 avril 1867 à — *Marie-Anne* p^{se} d'Oettingen-Oettingen et Oettingen-Wallerstein, née 1^{er} févr. 1839, DCr. et DdP.

Enfants: 1) *P^{se} Marie-Anne-Vincente*, née à Prague 22 janv. 1858. [Chât. de Raudnitz et Prague.]

2) Pr. hér. *Ferdinand-Zdenko* - Marie, né à Prague 23 janv. 1858, chamb. autr., chev. hon. de l'O. de Malte; m. à Vienne 4 sept. 1884 à — *Anne-Berthe* c^{se}se de Neipperg, née 7 août 1867, DCr. et DdP. [Chât. de Bilin et chât. de Kosten en Bohême.]

Enfants: (1) Pr. *Ferdinand-Joseph-Marie-Maurice-Jean* l'Évangéliste, né à Bilin 27 déc. 1885.

(2) *P^{se} Marie-Rose* - Joséphine - Anne - Berthe - Dionyse - Françoise, née à Eisenberg 9 oct. 1887.

(3) Pr. *Maximilien-Erwin* - Marie - Joseph - Antoine de Padoue - Henri - Thomas, né à Bilin 29 déc. 1888.

(4) *P^{se} Anne-Marie* - Joséphe - Aloïse - Praxedes - Ignatia, née à Kosten 20 juill. 1890.

(5) *P^{se} Léopoldine* - Marie - Joséphe - Elisabeth - Ignatia, née à Kosten 21 août 1891.

(6) Pr. *Charles* - Borromée - Marie - Joseph - Léon - Joachim - Ferdinand - Ignace - Grégoire, né à Bilin 18 févr. 1893.

(7) *P^{se} Hedwige* - Marie - Joséphe - Elisabeth - Anna - Marguerite - Wilhelmine - Pauline - Caroline, née à Kosten 25 juin 1894.

(8) *P^{se} Gabrielle* - Marie - Joséphe - Thérèse - Marguerite - Marie - Natalie - Caroline, née à Bilin 10 oct. 1895.

(9) *P^{se} Joséphine* - Marie - Anne - Benoîte - Bernarde - Ignatia - Erwine - Caroline, née à Kosten 25 juill. 1897.

3) *P^{se} Marianne* - Françoise - Regina, née à Prague 3 déc. 1861; m. à Prague 21 avril 1887 à Jean-Maurice c^{te} de Brühl. [Salzwedel.]

4) *P^{se} Wilhelmine* - Marie - Anne, née à Prague 16 févr. 1863, D. hon. du chapitre ducal des dames de Savoie à Vienne. [Chât. de Raudnitz et Prague.]

5) *P^{se} Gabrielle* - Sophie - Marie - Anne - Mauritia - Ferdinande - Martina, née à Kosten 11 nov. 1864, DCr.; m. à Prague 6 mai 1886 à Maximilien c^{te} de Thun et Hohenstein. [Vienne.]

- 6) *Passe Léopoldine-Frédérique-Marie-Anne-Françoise*, née à Kosten 9 mars 1867; m. à Randnits 16 nov. 1886 à Égon pr. de Ratibor, † 10 févr. 1896.
 7) *Passe Caroline-Philippine-Marie-Anne-Joséphine*, née à Kosten 26 mai 1868. [Chât. de Raudnits et Prague.]

Frères du père

du mariage du gd-père, le pr. François-Joseph-Maximilien, né 7 déc. 1772, † 15 déc. 1816, avec Marie-Caroline *passé* de Schwarzenberg, née 7 sept. 1775, m. 3 août 1793, † 24 janv. 1816.

1. † Pr. Jean, né 14 janv. 1799, † 6 juin 1878; m. 20 mai 1834 à Caroline *ceesse* de Wrbna et Freudenthal, née 11 févr. 1815, † 18 oct. 1843.

Fils: † Pr. François-Eugène, né 15 mars 1839, † 24 août 1894; m. à Vienne 19 janv. 1870 à — *Cunégonde* *ceesse* de Sternberg, née 13 mars 1847, propr. de la seigneurie de Křimitz en Bohême, DCr. et DdP. [Křimitz et Prague.]

Enfants: (1) Pr. François-Zdenko-Jean-Cunégonde-Charles-Albert-Marie, né à Konopischt 2 nov. 1872, lt. au rég. de drag. autr. no 7 „Charles V Léopold duc de Lorraine et de Bar“. [Prague.]

(2) *Passe Caroline-Thérèse-Cunégonde-Marie*, née à Konopischt 4 oct. 1873. [Křimitz et Prague.]

(3) Pr. Frédéric-Philippe, né à Křimitz 22 sept. 1875. [Křimitz et Prague.]

(4) Pr. Jaroslav-Aloyse-François-Cunégonde-Emmanuel-Marie, né à Konopischt 26 mars 1877. [Křimitz et Prague.]

(5) *Passe Marie-Thérèse*, née à Konopischt 2 oct. 1880. [Křimitz et Prague.]

2. † Pr. Joseph, né 17 févr. 1803, † 18 mars 1875; m.: 1^o 20 août 1835 à Antoinette *ceesse* Kinsky (née 7 mai 1815, † 31 déc. 1835); 2^o à Vienne 11 mai 1848 à — *Sidonie* *passé* de Lobkowitz (v. Ite ligne), née 4 oct. 1828, DdP. [Unterbeřkovic et Prague.]

Enfants du 2d lit: 1) Pr. Ferdinand-Georges-Auguste-Melchior, né à Unterbeřkovic 26 juin 1850, propr. des seigneuries d'Unterbeřkovic et de Winteritz, ainsi que des terres de Střem, Cítow, Danioves et Pohlig en Bohême, mbre à vie de la Ohre des sgrs du Reichsrat autr., chamb. et cons. privé autr. et major dans la rés. du rég. de drag. autr. no 14 „Prince de Windisch-Graetz“, gd-comm. hon. de l'O. bav. de St-Georges etc.; m. à Vienne 11 nov. 1883 à — *Ida* *ceesse* Podstatzky-Lichtenstein, née 23 oct. 1865, DCr. et D. hon. de l'O. de Malte. [Unterbeřkovic et Prague.]

Enfants: (1) Pr. Marie-Joseph-Ferdinand-Zdenko-Gaspard-Victor, né à Unterbeřkovic 4 sept. 1835.

(2) Pr. Marie-Léopold-Willibald-Bernard-Balthasar, né à Unterbeřkovic 7 juill. 1868.

(3) Pr. Marie-Maurice-Alexandre-Florian-Gaspard, né à Unterbeřkovic 3 mai 1890.

(4) *Passe Marie-Françoise* de Paule-Amélie-Rosalie-Antoinette-Pascaline-Melchiora, née à Prague 2 avr. 1895.

(5) *Passe Marie-Françoise* de Paula-Philippine-Balthasare, née à Unterbeřkovic 24 mai 1896.

2) *Passe Marie-Gabrielle*, née à Vienne 14 janv. 1855; m. à Prague 17 août 1886 à Clément cte de Korff dit Schmsing-Kerssenbrock. [Lichtenstein près Pilsen.]

3) *Passe Elisabeth-Thérèse*, née à Vienne 3 mars 1866; m. à Prague 8 mai 1896 au Dr. en phil. François baron de Morsey dit Picard. [Chât. de Hohenbrugg près Gratz.]

4) Pr. Marie-Zdenko-Vincent-Gaspard, né à Vienne 5 mai 1868, chamb. autr. et capit. au rég. de drag. autr. no 7 „Charles V-Léopold duc de

- Lorraine et de Bar⁴; m. à Prague 6 mai 1883 à — *Paule* ctesse de Schönborn, née 29 janv. 1861. [*Brandeis*, Bohême.]
 Enfants: (1) Pr. Marie-Joseph-Zdenko-Ferdinand-Erwin-Pierre d'Alcántara-Pachalis-Gaspard, né à Prague 14 avril 1884.
 (2) P^{se} Marie-Immaculée-Zdenka-Christine-Petra d'Alcántara-Melchiora-Judith, née à Prague 10 déc. 1886.
 (3) Pr. Erwin-Charles, né à Prague 28 févr. 1887.
 (4) P^{se} Marie-Christine-Gasparine, née à Unterbeřkovic 7 juill. 1890.
 (5) Pr. Marie-Venceslas-Eusèbe-Auguste-Joseph-Pierre d'Alcántara-Antoine-Creacent-Melchior, né à Thérésienstadt 17 avril 1893.
 (6) P^{se} Marie-Anne-Berthe-Joséphine-Paula-Policarpa-Ignatia-Petra de Alcántara-Balthasara, née à Postelberg, Bohême, 25 janv. 1896.
 5) Pr. Auguste-Georges, né à Unterbeřkovic 2 févr. 1862, chamb. autr. et lt. au rég. de drag. autr. no 15, chev. hon. de l'O. Teut. etc.; m. à Prague 3 oct. 1897 à — *Marie* (Irma) ctesse Pálffy d'Erdőd, née 20 oct. 1866. [*Göding*, Moravie.]
 Fils: (1) Pr. Marie-Édouard-Joseph-Auguste-Sidonien-Jean-Népomucène-Antoine-Aloyse-Caspar, né au chât. de Hradištė près de Blovic, Bohême, 20 juin 1899.
 (2) Pr. Maria-Ferdinand-Auguste-Joseph-Ignace-Antoine-Kunėgundis-Melchior, né à Göding 26 févr. 1901.
 6) P^{se} Marie-Rose, née à Prague 24 déc. 1867; m. à Prague 12 juin 1900 à Gordian bar. de Gudenus, chamb. autr. et lt. de rés. [*Thannhausen*, Styrie.]
 7) P^{se} Marie-Anne, née à Prague 24 déc. 1867; m. à Prague 19 nov. 1889 à Charles pr. de Wrede.
 8. † Pr. Louis né 30 nov. 1807, † 8 sept. 1882; m. à Vienne 6 mai 1837 à Léopoldine p^{se} de Liechtenstein, née 4 nov. 1815, † 8 sept. 1899.
 Enfants: 1) P^{se} Ludovique-Marie-Léopoldine-Caroline-Jeanne, née à Vienne 15 mai 1838, DCr. et DdP.; m. à Vienne 26 mai 1862 à Édouard cte de Stadion-Thannhausen, † 5 nov. 1884.
 2) Pr. Rodolphe-Ferdinand, né à Frischau 16 août 1840, sgr de Frischau, Bonitz, Gd-Meseritsch et Zhorž en Moravie et de Butka et Dubrav en Hongrie, mbre hér. de la 1re Chre de Hongrie, chamb. autr. et cons. privé autr., FZM., comm. du IVe corps d'armée et gén. comm. à Budapest, col.-propr. du rég. d'art. de corps no 18, chev. de l'O. autr. de la Toison d'Or, de l'O. de l'Aigle Noir etc.; m. à Budapest 26 févr. 1900 à — *Frédérique* veuve baronne (Léopold, † 27 mars 1898) d'Edelshelm-Gyulai, née Kronau, née à Ruhrort 7 mars 1841.
 3) P^{se} Anne, née à Vienne 5 avril 1847, DCr. et DdP.; m. à Vienne 26 juill. 1869 à Alfred cte de Harrach.

IIe Branche.

H o F i n près Melnik, Bohême, et Prague. — Auteur: le prince Georges-Chrétien, né 10 août 1866, † 9 oct. 1753; indignat de Galicie 1825; membre hér. de la Chambre des seigneurs d'Autriche 15 déc. 1883. — V. les éditions de 1896, p. 160; 1848, p. 147, et 1886, p. 114.

Georges-Chrétien-François prince de Lobkowitz, Alt. Sérén. né à Vienne 14 mai 1835, fils du pr. Auguste-Longin, né 15 mars 1797, † 17 mars 1842, et d'Anne-Berthe née p^{se} de Schwarzenberg, née 2 sept. 1807, m. 10 nov. 1827, † 12 oct. 1883; succ. à son père; sgr de Melnik, Drhovl et Rožďalovic, propr. des terres de Sedlec, Cizova, Strážovic, Schopka et Skuhrov, mbre hér. de la Chre des sgrs d'Autriche, landmaréchal de Bohême, cons. privé act. autr., chev. hon. de l'O. de Malte; m. à Vienne 23 mai 1864 à — *Anne* p^{se} de Liechtenstein, née 26 févr. 1846, propr. de la seigneurie de Drahenic, DCr. et DdP.

- Enfants : 1) P^{esse} Anne-Berthe-Marie-Gasparine-Léopoldine, née à Hořin 14 nov. 1865, DCr. et DdP.; m. à Prague 17 juill. 1893 à François cte d'Esterházy. [Totis, Hongrie.]
- 2) P^{esse} Marie-Françoise de Paule-Melchior-Emmanuelle-Stéphanie, née à Prague 25 déc. 1866. [Hořin et Prague.]
- 3) P^{esse} Marie-Thérèse-Balthasara-Léocadie-Judith, née à Hořin 9 déc. 1867, DCr.; m. à Prague 4 août 1891 à Jean-Jacques comte et noble seigneur d'Eltz. [Vukowár, Slavonie.]
- 4) P^{esse} Marie-Sidonie-Gasparine-Sophie-Claire-Eusébie, née à Drhovi 13 août 1869; m. à Hořin 26 juill. 1890 à Maximilien comte hér. de Waldbourg-Wolfegg-Waldsee.
- 5) P^{esse} Marie-Henriette-Balthasara-Anne-Hedvige-Wendolina, née à Drhovi 17 oct. 1872.
- 6) P^{esse} Marie-Polyzène-Gasparine-Françoise-Romana-Ignatia-Blasie, née à Prague 1er févr. 1874, religieuse, avec le nom de religion de Marie-Woislava, au couvent de la Visitation de la Vierge à Chotieschan.
- 7) P^{esse} Marie-Thérèse-Anne-Françoise-Balthasara-Lucasina-Ursule, née à Vráž 18 oct. 1876.
- 8) P^{esse} Rose-Marie Immaculée-Gasparine-Berthe-Longine-Juliane-Agnès-Bohémiaca-Aloïse, née à Prague 15 mars 1879; m. à Prague 8 mai 1900 à Joseph cte de Nostitz-Bieneck. [Rokitnitz.]
- 9) Pr. hér. Frédéric-Marie-Venceslas-Melchior-Aloyse-François-Borgias-Maximilien, né à Vráž 10 oct. 1881. Hořin et Prague.]
- 10) Pr. Marie-Jean-Adolphe-Léonard-Godefroi-Balthasar, né à Prague 6 nov. 1885.

Sœurs.

1. P^{esse} Marie-Sidonie, née à Lemberg 4 oct. 1828, DdP. autr.; m. à Vienne 11 mai 1848 à Joseph pr. de Lobkowitz, † 18 mars 1875.
2. P^{esse} Marie-Polyzène-Anne-Ludmille, née à Lemberg 21 nov. 1830, DCr.; m. à Prague 6 oct. 1864 à Maurice cte d'Esterházy, † 8 nov. 1890; sœur carmélite. [Mayerling.]
3. P^{esse} Rose, née à Vienne 13 juin 1832, DCr. et DdP.; m. à Prague 25 août 1852 à Erwin cte de Neipperg, † 2 mars 1897.

Frère du père

du mariage du gd-père, le pr. Antoine-Isidore, né 16 déc. 1773, † 12 juin 1819, avec Marie-Sidonie ctesse Klusky, née 11 févr. 1779, m. 6 juin 1799, † 26 mars 1837.

† Pr. Joseph, né 19 avril 1799, † 20 mars 1832; m. 10 nov. 1829 à Marie-Françoise ctesse de Sternberg-Manderscheid, née 2 nov. 1805, † ctesse O'Hegerty 27 mai 1847.

Fille: P^{esse} Marie, née à Bilin 10 nov. 1830. [Tillisburg, Haute-Autriche.]

Loos-et-Corswarem,

v. l'édition de 1901, p. 163.

Löwenstein-Wertheim.

Frédéric Ier, électeur palatin, né 1er août 1425, † 12 déc. 1476, eut de sa femme Claire née Dett, née à Augsburg, m. 1462, un fils: Louis, né 29 sept. 1463, † 28 mars 1524, à qui fut cédé le comté de Löwenstein (cercle du Neckar, Wurtemberg) 28 déc. 1476; Comte du Saint Empire 27 févr. 1494; acquisition par héritage des comtés de Wertheim (cercle de Mosbach, gd-duché de Bade), Rochefort (prov. de Namur, Belgique) etc. par suite du mariage (1567) du comte Louis.

né . . févr. 1830, † 18 févr. 1811, avec Anne, fille et héritière de Louis comte de Stolberg-Königstein-Wertheim, et prise du nom de Löwenstein-Wertheim, vers 1800; partage des possessions entre deux fils issus du susdit mariage, — desquels descendent les lignes ci-dessous —, en vertu d'un recès de famille conclu 10 oct. 1811. — V. les éditions de 1886, p. 161; 1847, p. 151; 1848, p. 150, et 1855, p. 114.

A. Löwenstein-Wertheim-Freudenberg.

Évangéliques. — Chât. de Kreuzwertheim-s./le-Mein, Bavière. — Auteur: Chrétien-Louis comte de Löwenstein-Wertheim-Virnebourg, né 8 mai 1698, † 17 févr. 1818; le droit de succession selon l'ordre de primog. établi par convention de famille, en mars 1781; donation du bailliage de Freudenberg (cercle de Mosbach, gd.-duché de Bade) à titre d'indemnité pour le comté de Virnebourg dans l'Eifel, cercle d'Adenau, acquis en 1820 et perdu en 1801, et prise du nom de ce bailliage, 25 févr. 1808; Prince bavarois, Munich 19 nov. 1819; le titre princier reconnu — pour la Hesse gd.-ducale 17 déc. 1819; Prince wurtembergeois 27 févr. 1818. — V. l'édition de 1883, p. 186. — Les cadets portent le titre de princes ou princesses de Löwenstein-Wertheim-Freudenberg.

Ernest-Alban-Louis prince et seigneur de Löwenstein-Wertheim-Freudenberg, comte de Limpourg, comte princier d'Umpfenbach, seigneur de Breuberg et de Mondfeld, Alt. Sérén., né à Dresde 25 sept. 1854, fils du pr. Guillaume, né 19 mars 1817, † 10 mars 1887, et d'Olga-Claire née ctesse de Schönbourg-Forderglauchau, née 28 janv. 1831, m. 20 avril 1853, † 16 mars 1868; succ. à son père; Reichsrat hér. de Bavière, mbr. hér. et v-prés. de la Chre des sgrs de Wurtemberg et mbr. hér. de la Ire Chre du gd.-duché de Bade, prés. de la société de Sgrs médiatisés d'Allemagne, capit. de cav. à la suite de l'armée pruss.; m. à Putbus 17 juin 1886 à — *Wanda* ctesse de Wyllich et Lottum des princes de Putbus, née 2 déc. 1887.

Frères et sœur.

1. Pr. *Alfred-Louis-Guillaume-Léopold*, né à Siebleben près Gotha 18 oct. 1855, capit. de cav. à la suite de l'armée pruss., chev. hon. de l'O. de St-Jean etc.; m. à Francfort-s./le-Mein 9 févr. 1880 à — *Pauline* ctesse de Reichenbach-Lessonitz, née à Francfort-s./le-M. 5 juin 1858, D. hon. de l'O. bav. de Thérèse. [Chât. de Langenzell, gd.-duché de Bade.] Enfants: 1) *Passe Olga-Amélie-Wilhelmine-Ernestine-Marie-Pauline*, née à Bonn 25 oct. 1880; m. à Langenzell 5 oct. 1898 à Henri pr. de Schönbourg-Waldenbourg.
- 2) *Passe Pauline-Amélie-Adèle*, née à Heidelberg 16 oct. 1881; m. à Francfort-s./le-Mein 24 févr. 1900 à Ulric pr. de Schönbourg-Waldenbourg.
- 3) *Passe Amélie-Caroline-Ludovique-Gabrielle*, née à Langenzell 24 juin 1883.
- 4) *Passe Madeleine-Wilhelmine-Félicie-Ludovique*, née à Langenzell 8 mars 1885.
- 5) *Passe Ilka-Wilhelmine-Augustine-Adolphine*, née à Langenzell 9 janv. 1887.
- 6) *Passe Elisabeth-Fernanda*, née à Langenzell 5 mai 1890.
- 7) Pr. *Udo-Amelung-Charles-Frédéric-Guillaume-Oleg-Paul*, né à Langenzell 8 sept. 1896.
2. Pr. *Vollrath-Louis-Charles*, né à Siebleben 30 nov. 1856. [Chât. de Langenzell, Bade.]
3. Pr. *Charles-Louis-Guillaume-Constantin*, né à Munich 6 avril 1858. [Duroure en Camargue, Bouches-du-Rhône, France.]
4. Pr. *Frédéric-Ernest-Othon-Louis*, né à Munich 23 févr. 1860; m. morg. à Londres . . . à — Hedwige Aloïse Müller [par anoblissement bav. du 1er août 1900.] *Löwenstein de Freudenberg*, née à Burs 13 févr. 1862. [Munich.]
Les enfants issus de ce mariage portent le nom de *Löwenstein de Freudenberg*.

5. P^{se} *Marie-Dorothée*, née à Kreuzwertheim 14 déc. 1861 ; m. à Triefenstein-s./le-Mein 10 oct. 1883 à Frédéric cse du Lippe-Biesterfeld, † 15 août 1892.
6. Pr. *Guillaume*-Gustave-Louis, né à Kreuzwertheim 26 janv. 1863, capit. de cav. à la suite de l'armée pruss., chev. hon. de l'O. de St-Jean etc. ; m. à Bade 26 nov. 1887 à — *Louise-Frédérique* baronne de Fabrice, née à Heidelberg 18 avril 1869. [Drehnow, Brandebourg.]
Enfants : 1) Pr. *Wolfgang*-Guillaume-Gustave-Charles-Louis, né à Drehnow 26 nov. 1890.
- 2) Pr. *Alban* - Alfred - Clément - Bernard-Guillaume-Louis, né à Drehnow 14 août 1892.
- 3) P^{se} *Erica* - Ernestine - Wanda - Frida - Adèle - Bernardine, née à Drehnow 23 déc. 1896.
7. † Pr. Louis, né 19 juill. 1864, † 26 mars 1899 ; m. à Londres 15 mai 1897 à — lady *Anne* Savile des earls of Mexborough, née à Methley Park 25 mai 1864. [Londres.]

Frère du père

- da mariage du gd-père, le pr. *Guillaume*, né 27 avril 1788, † 15 août 1847, avec *Dorothée* baronne de Kahliden, née 6 nov. 1798, m. 26 juill. 1812, † 16 déc. 1860.
- † Pr. *Léopold*, né 26 nov. 1827 (cath.), † 13 mars 1893 ; m. 4 févr. 1861 à — *Augustine-Amélie* - Henriette née Wollrabe, née 4 mars 1837, baronne Wollrabe de Wallrab [en vertu du diplôme bav. du 1er déc. 1869], *comtesse de Löwenstein-Scharfeneck* [en vertu du diplôme bav. du 16 janv. 1875]. (V. lo Geneal. Taschenbuch der Gräffichen Häuser.)

Frère du grand-père

- du mariage du bisseul, le pr. *Jean-Charles*, né 19 janv. 1740, † 17 févr. 1816, avec *Dorothée-Marie* Idgvine de Hesse-Philippthal-Barchfeld, née 30 sept. 1738, m. 6 juill. 1764, † 26 sept. 1799.
- † Pr. *Georges*, né 15 nov. 1775, † 26 juill. 1855 ; m. en premières noces 26 août 1800 à Ernestine ctesse de Pückler-Limpourg, née 24 juin 1784, † 26 juin 1824.
- Fils du 1er lit : † Pr. *Adolphe*, né 9 déc. 1805, † 9 août 1881 ; m. 18 avril 1881 à Catherine Schlundt, née 3 sept. 1807, † 9 avril 1877, [en vertu d'un diplôme bad. du 6 mars 1834] baronne d'Adlerhorst.
- Fille : P^{se} *Ernestine*, née à Wertheim-s./le-Mein 9 juin 1838 ; m. à Wertheim 2 sept. 1862 à Richard bar. de Swaine. [Chât. de *Theres*, Basse-Franconie, Bavière.]

B. Löwenstein-Wertheim-Rochefort ou -Rosenberg.

Catholiques. — Kleinheubach-sur/le-Mein, Bavière. — Auteur : Jean-Thierry comte de Löwenstein-Wertheim-Rochefort, † 1644 ; confirmation du titre de comte de Wertheim 4 juin 1618 ; Prince du Saint Empire (primog.) avec la qualification de „Hochgeboren“, Vienne 8 avril 1711 ; le titre de prince étendu à tous les descendants, Francfort-s./le-Mein 8 janv. 1712 ; reconnaissance par la Bavière-électorale 23 mars 1712 ; incolet de Bohême, Vienne 6 mai 1712 ; le droit de succession selon l'ordre de primog. institué par convention de famille 1768 ; donation de Wörth et Trennfurt, villages de l'évêché de Mayence, du bailliage wurtzbourgeois de Rothenfels (Basse-Franconie, Bavière), des abbayes de Bronnbach et de Neustadt, des administrations wurtzbourgeoises de Wildern et Thalheim, d'une rente perpétuelle de 12000 fl. sur l'octroi de navigation du Rhin et d'une seconde rente perpétuelle de 26000 fl. à titre d'indemnité du comté de Püttlingen et des seigneuries de Scharfeneck, Cugnon, Herbimont, Agimont, Chassepierre et d'un tiers de Neufchâteau, perdus en 1801, et prise du nom de Rosenberg 25 févr. 1803. — V. les éditions de 1886, p. 161 ; 1848, p. 152, et 1858, p. 136. — Les cadets portent le titre de princes ou princesses de Löwenstein-Wertheim.

Charles-Henri-Ernest-François prince de Löwenstein-Wertheim, Alt. Sérén

- né à Haid (Bohême) 21 mai 1834, fils du pr. hér. Constantin, né 28 sept. 1802, † 27 déc. 1838, et d'Agnès née passe de Hohenlohe-Langembourg, née 5 déc. 1804, m. 31 mai 1829, † 9 sept. 1835; succ. à son g-d-père, le pr. Charles, né 18 juill. 1783, † 3 nov. 1849; mbre hér. de la 1re Chbre de Bavière, de Wurtemberg, de Bade et de Hesse; chev. de l'O. autr. de la Toison d'Or etc.; m.: 1^o à Offenbach 18 oct. 1859 à Adélaïde passe d'Isembourg, née 10 févr. 1841, † 2 mars 1861; 2^o à Vienne 4 mai 1863 à Sophie passe de Liechtenstein, née 11 juill. 1837, † 24 sept. 1899.
- Enfants du 2d lit: 1) P^{asse} Françoise de Paule et d'Assise-Marie-Josèphe-Adélaïde-Augustine-Agnès, née à Kleinheubach 30 mars 1864, entrée dans l'ordre des Pauvres Sœurs de St-François.
- 2) P^{asse} Adélaïde-Marie-Anne-Josèphe-Caroline-Macrine, née à Kleinheubach 17 juill. 1866; m. à Haid 10 sept. 1889 à Adalbert cte de Schönborn.
- 3) P^{asse} Agnès-Thérèse-Jeanne-Marie-Josèphe-Anne-Aloïse-Michaële-Eve, née à Kleinheubach 22 déc. 1866, sœur bénédictine à l'abbaye de Ste-Cécile de Solesmes.
- 4) P^{asse} Marie-Thérèse-Sophie-Pie-Anne-Melchiora, née à Rome 4 janv. 1870, DGr. et D. hon. de l'O. bav. de Ste-Elisabeth; m. à Kleinheubach 7 nov. 1898 à Michel pr. de Braganca, Alt. Roy.
- 5) Pr. hér. Aloyse-Joseph-Camille-Léopold-Michel-Antoine-Marie, né à Kleinheubach 15 sept. 1871; m. au châ. d'Adler-Kosteletz 27 sept. 1898 à — Josephine ctesse Kinsky, née 23 août 1874, DGr.
- Fille: P^{asse} Marie-Sophie-Françoise-Antoinette-Gregoria-Elisabeth, née à Kleinheubach 9 mai 1900.
- 6) P^{asse} Marie-Anne-Aloïse-Caroline-Venceslawa-Elisabeth, née à Kleinheubach 28 sept. 1873; m. à Kleinheubach 15 juin 1897 à Félix pr. de Schwarzenberg.
- 7) Pr. Jean-Baptiste-Marie-Angelus-Joseph-Constantin-Michel-Léopold-Charles, né à Kleinheubach 29 août 1880, lt. pruss. au rég. de cuirass. (westphal.) no 4 „de Driesen“. [Munich.]

Seur.

P^{asse} Sophie-Amélie-Adélaïde-Louise-Jeanne-Léopoldine, née à Kleinheubach 3 avril 1831; m. à Kleinheubach 24 sept. 1851 à Michel pr. de Braganza, Alt. Roy., infant de Portugal, † 14 nov. 1866; depuis le 13 juin 1897 religieuse à l'abbaye des Bénédictines de Solesmes.

Metternich-Winnebourg.

Catholiques. — Vienne, 37 Rennweg. — Noblesse féodale rhénane, qui remonte sa filiation à Charles de Metternich (cercle d'Enskirohen, Prusse Rhénane) 1850; acquisition de Winnebourg (cercle de Cochem) et de Beilstein (cercle de Zell) par Lothaire de Metternich, depuis 1599 électeur de Trèves, 1616; Baron du Saint-Empire, Vienne 28 oct. 1635; „von-Winneberg-zu-Beylestein“ 24 nov. 1658; Comte du Saint-Empire avec la qualification de „Hoch- und Wohlgeboren“ et érection des seigneuries de Winneberg et de Beylestein en comté du Saint-Empire, Vienne 20 mars 1679; perte du comté de Winneburg-Beylestein 1801; donation, à titre d'indemnité, d'Ochsenhausen, abbaye du Saint-Empire (cercle du Danube, Wurtemberg; vendue au Wurtemberg 1835), 1808; coll. du titre de Prince du Saint-Empire (primog.) avec la qualification de „Hochgeboren“ et érection de la seigneurie d'Ochsenhausen en principauté du Saint-Empire, Vienne 30 juin 1808; „landmann“ (gentilhomme inscrit au nobiliaire) en Styrie 19 nov. 1812; Prince autr. (titre étendu à tous les descendants), Vienne 20 oct. 1813; Duca di Portella (titre sicil.) 14 févr. 1816; Grand "Espagne de 1re cl. 1er oct. 1818; „landmann“ en Tyrol 2 août 1836; membre de la Chambre des seigneurs d'Autriche 18 avril 1871. — Autorisation autri-

chienne, en date du 4 juin 1897, pour la pasc Pauline et sa fille Clémentine (v. ci-dessous) de joindre le nom et les armes de Sandor et de Metternich. — V. les éditions de 1836, p. 174; 1848, p. 159; 1850, p. 147, et 1899, p. 198. — Les cadets portent le titre de princes ou princesses de Metternich-Winnebourg.

Paul-Clément-Lothaire prince de Metternich-Winnebourg, ducal di Portella, comte de Königswart, Alt. Sérén., né à Vienne 14 oct. 1834, fils du pr. Clément, né 15 mai 1778, † 11 juin 1859, et de sa troisième femme, Mélanie née ctesse Zichy-Ferraris, née 28 janv. 1806, m. 30 janv. 1851, † 8 mars 1854; succ. à son frère consanguin (v. ci-dessous); mbre hér. de la Chre des segrs du Reichsrat autr., chamb., cons. privé et maj.-gén. autr. en retr., chev. hon. de l'O. de St-Jean etc.; m. à Carlbourg 9 mai 1868 à — *Mélanie* ctesse Zichy-Ferraris-à-Zich-et-Vásonykeos, née 16 août 1848, DCr. et DdP.

Enfants: 1) Pr. hér. **Clément-Venceslas-Lothaire-Richard-Félix**, né à Vienne 9 févr. 1869, Dr. en droit, chamb. autr., chev. hon. de l'O. de Malte. [Vienne.]

2) *Passe Pauline-Félix-Marie*, née à Presbourg 6 janv. 1880.

Frères et sœur.

a) consanguin, du 2e mariage du père avec Antoinette née baronne de Leykam, depuis le 7 oct. 1837 „comtesse de Beylstein“, née 15 août 1806, m. 5 nov. 1827, † 17 janv. 1829.

1. † Pr. Richard, né 7 janv. 1829, † 1er mars 1895; m. à Vienne 13 juin 1856 à — *Pauline* pasc de Metternich-Sandor (v. ci-dessus), née ctesse Sándor-de-Szalavnicza, née 26 févr. 1836, prop. de la seigneurie fideicommiss. de Kojetein avec Witzomierzitz et du bien allodial de Kovalovic en Moravie, et des seigneuries de Bajua, Bia et Both en Hongrie, DCr. et DdP. [Vienne III, 26 Fasangasse.]

Filles: 1) *Passe Sophie-Marie-Antoinette-Léontine-Mélanie-Julie*, née à Dresde 17 mai 1857, DCr.; m. à Vienne 24 avril 1878 à Albert pr. d'Oettingen-Oettingen-et-Oettingen-Spielberg.

2) Clémentine-Marie-Mélanie-Sophie-Léontine-Crescence pasc de Metternich-Sandor, née à Bougival, France, 27 juin 1870. [Vienne III, Fasanengasse 26.]

b) germains, du 3e mariage du père (v. ci-dessus).

2. *Passe Mélanie-Marie-Pauline-Alexandrine*, née à Vienne 27 févr. 1832, DCr. et DdP.; m. à Vienne 30 nov. 1856 à Joseph cte Zichy-à-Zich-et-Vásonykeos, † 14 janv. 1897. [Vienne I, 16 Seilerstätte.]

3. Pr. **Lothaire-Stienne-Auguste-Clément-Marie**, né à Vienne 12 sept. 1837, chamb. autr. et v.-prés. de gouv. en retr., chev. hon. de l'O. de Malte; m.: 1^o à Vienne 21 avril 1868 à *Caroline-Anne-Rosalie-Jeanne* veuve Huber, née Reitter, née . . . † 21 sept. 1899; 2^o à Vienne 6 juin 1900 à — *Françoise* veuve ctesse (Charles, † 10 juill. 1897) Chorinsky, née ctesse Mittrowsky de Mittrowitz, née à Prague 10 nov. 1846. [Vienne I, 4 Frelsingergasse.]

Neipperg.

Catholiques. — Schwaigern, bailliage de Brackenheim, Wurtemberg. — Ancienne maison féodale de Souabe, dont la filiation remonte à Birtilo de Schwaigern vers 1120; Comte du Saint Empire avec la qualification de „Hoch-und Wohlgeboren“, Vienne 6 févr. 1726; seigneur dans la Haute-Autriche, Vienne 20 juill. 1748; réception dans le collège souabe des comtes du Saint Empire 1766; seigneur dans la Basse-Autriche, Vienne 9 janv. 1771; membre hér. de la Chambre des seigneurs de Wurtemberg 25 sept. 1819. — V. les éditions de 1848, p. 248, et 1889, p. 160. — Les cadets portent le titre de comtes ou comtesses de Neipperg. **Marie-Regnard-Georges-Ignace comte** illustr. et seigneur de Neipperg, né

à Horžin, Bohême, 30 juill. 1856, fils du cte Erwin, né 6 avril 1813, † 3 mars 1897; succ. à son père; mbr. hér. de la Chre des agrs de Wurtemberg, comm. de l'O. bav. de St-Georges etc.; m. à Prague 30 juin 1880 à — *Gabrielle* ctesse de Waldstein-Wartenberg, née 19 août 1847, DCr.

Enfants: 1) Cte hér. *Marie-Everard-Erwin-Regnard-Ernest-François de Sales-Félix-Joseph-Frédéric-Hubert-Jean-Népomucène-Bruno-Blaise*, né à Prague 3 févr. 1882.

2) Cte *Marie-Antoine-Ernest-Regnard-Félix-Jean-Népomucène-François de Sales-Joseph-Hubert-Gratien*, né à Hirschberg, gd-duché de Bade, 18 déc. 1883.

3) Ctesse *Marie-Anne-Berthe-Rose-Éléonore-Sarah-Françoise-Xavérine-Joséphine-Huberte-Félicité-Caroline-Corbiniana*, née à Schwaigern 9 sept. 1885.

4) Cte *Marie-Alfred-Charles-Benoît-Ignace-Frédéric-Hubert-Regnard-Félix-François de Sales-Aloyse*, né à Schwaigern 21 juin 1888.

5) Cte *Marie-Charles-Joseph-Georges-Frédéric-François de Sales-Hubert-Ignace-Félix-Amos*, né à Meran 31 mars 1890.

6) Ctesse *Marie-Anne-Berthe-Joséphine-Bénédicté-Rose-Éléonore-Ignatia-Huberte-Françoise de Sales-Félicité-Stéphanie*, née à Schwaigern 1er sept. 1898.

7) Cte *Marie-Erwin-Joseph-Sidonien-Benoît-François de Sales-Pierre-Frédéric-Ignace-Hubert-Jean-Népomucène-Félix-Maur*, né à Schwaigern 15 janv. 1897.

Mère.

Ctesse douair. *Rose de Neipperg*, née pasc de Lobkowitz, Alt. Sérén., née 13 juin 1832, m. à Prague 26 août 1852, DCr. et DdP. [*Schwaigern, Salzbourg et Vienne I*, 2 Schenkenstrasse.]

Sœurs.

1. Ctesse *Marie-Anne-Berthe-Thérèse*, née à Prague 7 août 1857, DCr. et DdP.; m. à Vienne 4 sept. 1884 à Ferdinand-Zdenko pr. hér. de Lobkowitz, Alt. Sérén.

2. Ctesse *Marie-Hedwige-Sidonie-Bernardine*, née à Horžin, Bohême 22 juill. 1859, DCr.; m. à Vienne 13 juin 1881 à François Xavier comte hér., act. comte illustr. de Königsegg-Aulendorf.

Frère consanguin du père

fils du gd-père le cte Adam-Adalbert, né 6 avril 1775, † 22 févr. 1829, et de Marie-Louise, dase de Parme, Plaisance et Gnastalla, veuve de Napoléon Ier, empereur des Français, † 5 mai 1821, née adese d'Autriche, née 12 mars 1791, m. . . . 1822, † 17 déc. 1847.

† Guillaume prince de Montenuovo (v. 2e partie).

O e t t i n g e n .

Catholiques. — Bavière. — Seigneurs et comtes de noblesse féodale du Riesgau, qui rattachent leur origine à Sigehardus comes in pago Rieszin 1007, et dont la filiation remonte à Ludewicus comes de Oettingin (Oettingen, v. ci-dessous), président de la haute juridiction impériale dans le Riesgau, vers 1145; confirmation de tous les privilèges etc., Bâle à la St-Antoine 1484; les branches ci-dessous descendent de deux fils du comte Guillaume l'aîné, † 1602. — V. les éditions de 1886, p. 181, et 1848, p. 183.

I. Oettingen-Spielberg.

ettingen-s./le-Ries, district gov. de Souabe, Bavière. — Auteur: le comte Guillaume le jeune, † 1600; Prince du Saint Empire (primog.) avec la qualification

de „Hochgeboren“, Vienne 18 juill. 1784; incolat de B.-hême 21 mars 1745; le titre de prince étendu à tous les descendants, Vienne 19 déc. 1765; Prince d'Oettingen-Oettingen et d'Oettingen-Spielberg en vertu d'un accord passé avec la branche d'Oettingen-Wallerstein 2 janv. 1781; Reichsrat hér. de Bavière 26 mai 1818; gd-maître de la couronne de Bavière 1855. — V. l'édition de 1848, p. 184. — Les cadets portent le titre de princes ou princesses d'Oettingen-Oettingen et d'Oettingen-Spielberg.

François-Albert-Jean-Aloyse-Notger prince d'Oettingen-Oettingen et d'Oettingen-Spielberg, Alt. Sérén., né à Oettingen 21 juin 1847, fils du pr. Othon, né 14 janv. 1815, † 29 avril 1882, et de Géorgine née ctesse de Königs-egg-Aulendorf, née 1er avril 1825, m. 6 nov. 1843, † 7 juin 1877; succ. à son père; Reichsrat hér. et gd-maître de la couronne de Bavière, chev. de l'O. de St-Hubert, chev. hon. de l'O. de Malte etc.; m. à Vienne 24 avril 1878 à — Sophie pass de Metternich-Winnebourg, née 17 mai 1857, DCr. Enfants: 1) Pr. hér. Maurice-Richard-Joseph-Notger, né à Oettingen 5 mai 1885.

2) Pesse Elisabeth-Pauline-Marie-Notgère, née à Oettingen 31 oct. 1886.

Frère.

Pr. Émile-François-Notger, né à Munich 31 mai 1850, chev. hon. de l'O. de Malte; m. à Munich 29 avril 1878 à — Berthe ctesse Esterházy de Galántha, née 26 sept. 1857, DCr. [Chât. de Kreuth, Bavière.]

Enfants: 1) Pr. Othon-Joseph-Marie-Aloyse-François-Notger, né à Kreuth 9 mars 1879, lt. bav. au „Leibregiment“. [Munich.]

2) Pr. Félix-Marie-Cantalice-Maurice-Aloyse-Gonzaga-Jean-Népomucène-Philippe-Nerius-Notger-Georges, né à Kreuth 23 nov. 1881.

3) Pesse Marie-Françoise-Romaine-Géorgine-Élisabeth-Thérèse-Walbourg-Notgère, née à Kreuth 28 sept. 1884.

II. Oettingen-Wallerstein.

Wallerstein, distr. gouv. de Souabe, Bavière, Vienne III, 21 Jacquingasse, et Prague. — Auteur: le comte Wolfgang, † 1598; seigneurie de la Basse-Autriche 4 avril 1672; Prince du Saint Empire avec la qualification de „Hochgeboren“, Vienne 5 mars 1774; Prince d'Oettingen-Oettingen et d'Oettingen-Wallerstein en vertu d'un accord passé avec la branche d'Oettingen-Spielberg 2 janv. 1781; Reichsrat hér. de Bavière 26 mai 1818; membre hér. de la Chambre des seigneurs de Wurtemberg 25 sept. 1819; incolat bohémien, Schenbrunn 6 août 1822. — V. l'édition de 1849, p. 157 — Les cadets portent le titre de princes ou princesses d'Oettingen-Oettingen et d'Oettingen-Wallerstein, comte (comtesse) d'Oettingen-Baldern et seigneur de Soetern.

Charles-Frédéric-Kraft-Ernest-Notger prince et seigneur d'Oettingen-Oettingen et d'Oettingen-Wallerstein, comte d'Oettingen-Baldern, seigneur de Soetern, Alt. Sérén., né à Wallerstein 16 sept. 1840, fils du pr. Frédéric, né 16 oct. 1798, † 5 nov. 1842, et de sa seconde femme, Marianne née ctesse de Trautmansdorf-Weinsberg, née 9 juill. 1806, m. 8 sept. 1830, † 12 nov. 1886; succ. à son père; seigneur de Königsaal et Hlubosch en Bohême, doyen de la maison d'Oettingen, Reichsrat hér. de Bavière et mbre hér. de la Chre des egrs de Wurtemberg, chev. de l'O. autr. de la Teison d'Or, chev. hon. de l'O. de Malte etc.; m. à Prague 19 août 1867 à — Ernestine ctesse Czernin de Chudenitz, née 18 nov. 1848, DCr.

Enfants: 1) Pesse Caroline-Marie-Aloïse-Ernestine-Notgère, née à Prague 10 févr. 1873. [Vienne.]

2) Pesse Marie-Caroline-Ernestine-Judith-Notgère, née à Prague 10 déc. 1874, DCr.; m. à Vienne 27 avril 1897 à Auguste cte de Bellegarde, chamb. et cons. privé autr., gd-écuyer de cuisine de Sa Maj. Apostol. [Vienne.]

† Horžin, Bohême, 30 juill. 1856, fils du cte Erwin, né 6 avril 1813, † 2 mars 1897; succ. à son père; mbre hér. de la Chre des sgrs de Wurtemberg, comm. de l'O. bav. de St-Georges etc.; m. à Prague 30 juin 1880 à — *Gabrielle* ctesse de Waldstein-Wartenberg, née 19 août 1857, DCr.

Enfants: 1) Cte hér. Marie-*Averard*-Erwin-Regnard-Ernest-François de Sales-Félix-Joseph-Frédéric-Hubert-Jean-Népomucène-Bruno-Blaise, né à Prague 3 févr. 1882.

2) Cte Marie-*Antoine-Ernest*-Regnard-Félix-Jean-Népomucène-François de Sales-Joseph-Hubert-Gratien, né à Hirschberg, ga-duché de Bade, 18 déc. 1883.

3) Ctesse Marie-Anne-Berthe-Rose-Éléonore-Sarah-Françoise-Xavérine-Joséphine-Huberte-Félicité-Caroline-Corbiniana, née à Schwaigern 9 sept. 1885.

4) Cte Marie-*Alfred*-Charles-Benoît-Ignace-Frédéric-Hubert-Regnard-Félix-François de Sales-Joseph-Aloyse, né à Schwaigern 21 juin 1888.

5) Cte Marie-*Charles*-Joseph-Georges-Frédéric-François de Sales-Hubert-Ignace-Félix-Amos, né à Meran 31 mars 1890.

6) Ctesse Marie-*Anne*-Berthe-Joséphine-Bénédicté-Rose-Éléonore-Ignatia-Huberte-Françoise de Sales-Félicité-Stéphanie, née à Schwaigern 1er sept. 1893.

7) Cte Marie-*Erwin*-Joseph-Sidonien-Benoît-François de Sales-Pierre-Frédéric-Ignace-Hubert-Jean-Népomucène-Félix-Maur, né à Schwaigern 15 janv. 1897.

Mère.

Ctesse douair. *Rose* de Neipperg, née passe de Lobkowitz, Alt. Sérén., née 13 juin 1832, m. à Prague 25 août 1852, DCr. et DdP. [*Schwaigern, Salzbourg* et *Vienne I*, 2 Schenkenstrasse.]

Sœurs.

1. Ctesse Marie-Anne-*Berthe*-Thérèse, née à Prague 7 août 1857, DCr. et DdP.; m. à Vienne 4 sept. 1884 à Ferdinand-Zdenko pr. hér. de Lobkowitz, Alt. Sérén.

2. Ctesse Marie-*Hedwige*-Sidonie-Bernardine, née à Horžin, Bohême 22 juill. 1859, DCr.; m. à Vienne 12 juin 1881 à François Xavier comte hér., act. comte illustr. de Königsegg-Aulendorf.

Frère consanguin du père

fils du gd-père le cte Adam-Adalbert, né 8 avril 1775, † 22 févr. 1839, et de Marie-Louise, dase de Parme, Plaisance et Guastalla, veuve de Napoléon Ier, empereur des Français, † 5 mai 1821, née adase d'Autriche, née 13 mars 1791, m. . . . 1822, † 17 déc. 1847.

† Guillaume *prince de Montenuovo* (v. 3e partie).

O e t t i n g e n .

Catholiques. — Bavière. — Seigneurs et comtes de noblesse féodale du Riesgau, qui rattachent leur origine à Sigehardus comes in pago Riessin 1007, et dont la filiation remonte à Ludewicus comes de Oettingin (Oettingen, v. ci-dessous), président de la haute juridiction impériale dans le Riesgau, vers 1145; confirmation de tous les privilèges etc., Bâle à la St-Antoine 1484; les branches ci-dessous descendent de deux fils du comte Guillaume l'aîné, † 1602. — V. les éditions de 1826, p. 181, et 1848, p. 183.

I. Oettingen-Spielberg.

act. et gov. de Souabe, Bavière. — Auteur: le comte prince du Saint Empire (primog.) avec la qualification

de „Hochgeboren“, Vienne 16 juill. 1734; incoolat de B.-hême 31 mars 1745; le titre de prince étendu à tous les descendants, Vienne 19 déc. 1765; Prince d'Oettingen-Oettingen et d'Oettingen-Spielberg en vertu d'un accord passé avec la branche d'Oettingen-Wallerstein 2 janv. 1781; Reichsrat hér. de Bavière 26 mai 1818; gd-maitre de la couronne de Bavière 1855. — V. l'édition de 1848, p. 184. — Les cadets portent le titre de princes ou princesses d'Oettingen-Oettingen et d'Oettingen-Spielberg.

François-Albert-Jean-Aloyse-Notger prince d'Oettingen-Oettingen et d'Oettingen-Spielberg, Alt. Sérén., né à Oettingen 21 juin 1847, fils du pr. Othon, né 14 janv. 1816, † 29 avril 1882, et de Géorgine née ctesse de Königs-egg-Aulendorf, née 1er avril 1826, m. 6 nov. 1843, † 7 juin 1877; succ. à son père; Reichsrat hér. et gd-maitre de la couronne de Bavière, chev. de l'O. de St-Hubert, chev. hon. de l'O. de Malte etc.; m. à Vienne 24 avril 1878 à — Sophie passe de Metternich-Winnebourg, née 17 mai 1867, DCr. Enfants: 1) Pr. hér. Maurice-Richard-Joseph-Notger, né à Oettingen 5 mai 1886.

2) Pesse Elisabeth-Pauline-Marie-Notgère, née à Oettingen 31 oct. 1886.

Frère.

Pr. Émile-François-Notger, né à Munich 31 mai 1860, chev. hon. de l'O. de Malte; m. à Munich 29 avril 1878 à — Berthe ctesse Esterházy de Galántha, née 26 sept. 1857, DCr. [Chât. de Kreuth, Bavière.]

Enfants: 1) Pr. Othon-Joseph-Marie-Aloyse-François-Notger, né à Kreuth 9 mars 1879, lt. bav. au „Leibregiment“. [Munich.]

2) Pr. Félix-Marie-Cantalice-Maurice-Aloyse-Gonzaga-Jean-Népomucène-Philippe-Nerius-Notger-Georges, né à Kreuth 23 nov. 1881.

3) Pesse Marie-Françoise-Romaine-Géorgine-Élisabeth-Thérèse-Walbourg-Notgère, née à Kreuth 28 sept. 1884.

II. Oettingen-Wallerstein.

Wallerstein, distr. gouv. de Souabe, Bavière, Vienne III, 21 Jacquingasse, et Prague. — Auteur: le comte Wolfgang, † 1598; seigneurie de la Basse-Autriche 4 avril 1672; Prince du Saint Empire avec la qualification de „Hochgeboren“, Vienne 5 mars 1774; Prince d'Oettingen-Oettingen et d'Oettingen-Wallerstein en vertu d'un accord passé avec la branche d'Oettingen-Spielberg 2 janv. 1781; Reichsrat hér. de Bavière 26 mai 1818; membre hér. de la Chambre des seigneurs de Wurtemberg 25 sept. 1819; incoolat bohémien, Schönbrunn 6 août 1832. — V. l'édition de 1849, p. 157. — Les cadets portent le titre de princes ou princesses d'Oettingen-Oettingen et d'Oettingen-Wallerstein, comte (comtesse) d'Oettingen-Baldern et seigneur de Soetern.

Charles-Frédéric-Krafft-Ernest-Notger prince et seigneur d'Oettingen-Oettingen et d'Oettingen-Wallerstein, comte d'Oettingen-Baldern, seigneur de Soetern, Alt. Sérén., né à Wallerstein 16 sept. 1840, fils du pr. Frédéric, né 16 oct. 1798, † 6 nov. 1842, et de sa seconde femme, Marianne née ctesse de Trautsmansdorf-Weinsberg, née 9 juill. 1806, m. 8 sept. 1830, † 13 nov. 1886; succ. à son père; seigneur de Königsaal et Hiubosch en Bohême, doyen de la maison d'Oettingen, Reichsrat hér. de Bavière et mbre hér. de la Chre des sgrs de Wurtemberg, chev. de l'O. autr. de la Toison d'Or, chev. hon. de l'O. de Malte etc.; m. à Prague 19 août 1867 à — Ernestine ctesse Czernin de Chudentitz, née 18 nov. 1848, DCr.

Enfants: 1) Pesse Caroline-Marie-Aloïse-Ernestine-Notgère, née à Prague 10 févr. 1873. [Vienne.]

2) Pesse Marie-Caroline-Ernestine-Judith-Notgère, née à Prague 10 déc. 1874, DCr.; m. à Vienne 27 avril 1897 à Auguste cte de Bellegarde, chamb. et cons. privé autr., gd-écuyer de cuisine de Sa Maj. Apostol. [Vienne.]

- 3) Pr. hér. *Charles-Frédéric-Wolfgang-Krafft-Notger-Pierre*, né à Königsaal 27 avril 1877. [. . .]
 4) P^{se} *Sophie-Marie-Caroline-Ernestine-Notgère*, née à Hlubosch 4 oct. 1878, DCr ; m. à Vienne 27 avril 1897 à Jean pr. de Schönbourg-Hartenstein.
 5) Pr. *Eugène-Wolfgang-Charles-Frédéric-Joseph-Notger*, | nés à Prague
 6) P^{se} *Joséphine-Ernestine-Marianne-Caroline-Notgère*, | 22 mars 1885

Sœurs.

1. P^{se} *Gabrielle-Marie-Anne-Wilhelmine-Thérèse*, née à Prague 31 janv. 1833. [Chât. de Königsaal.]
 2. P^{se} *Wilhelmine-Marie-Anne-Sophie-Thérèse*, née à Prague 30 déc. 1833, DCr. et DdP.; m. à Prague 5 mars 1868 à Charles pr. de Schwarzenberg.
 3. P^{se} *Marie-Anne-Thérèse-Wilhelmine-Agathe*, née à Wallerstein 1er févr. 1839, DCr. et DdP.; m. à Prague 21 avril 1867 à Maurice pr. de Lobkowitz.

Frère du père

du second mariage du gd-père, le pr. Kraft-Ernest, né 8 août 1748, † 6 oct. 1802, avec Wilhelmine-Frédérique duchesse de Wurtemberg, née 8 juill. 1764, m. 20 oct. 1789, † 9 août 1817.

† Pr. Charles, né 6 mai 1796, † 4 mars 1871; m. à Vienne 18 mai 1831 à Julie ctesse de Dietrichstein, née 12 août 1807, † 23 avril 1833.

Enfants: 1) Pr. *Maurice-Charles-Krafft-Ernest-Guillaume-Notger-Constantin*, né à Munich 21 sept. 1838, propr. de la seigneurie de Seyfriedsberg (secundogén.), maj.-gén. à la suite de l'armée bav.; m. à Munich 17 juin 1884 à — *Marie* ctesse Waldbott de Bassenheim, née 18 mai 1861; D. hon. de l'O. bav. de Thérèse. [Chât. de Seyfriedsberg.]

Fille: P^{se} *Thérèse-Marie-Caroline-Julie-Isabelle-Notgère*, née à Munich 1er juin 1887.

- 2) P^{se} *Marie-Anne-Thérèse-Ernestine-Wilhelmine-Caroline-Julie*, née à Munich 30 août 1840, DCr. et DdP.; m. à Munich 4 mars 1861 à François cte de Falkenhayn, † 7 sept. 1893. [Rittersfeld près Traismauer, Basse-Autriche.]
 3) P^{se} *Sophie-Caroline-Julie-Wilhelmine-Ernestine-Notgère*, née à Munich 18 nov. 1846, D. hon. de l'O. de Malte; m. à Munich 6 juin 1866 à Ferdinand cte de Hompesch-Bolheim, † 27 oct. 1897. [Grutz.]

Orsini, v. Rosenberg.

O r t e n b o u r g.

Luthériens et catholiques. — Chât. de Tambach, Haute-Franconie, Bavière. — Seigneurs de la Basse-Bavière de la maison des comtes de Sponheim. On rattache l'origine de cette maison à Ottokar Ier comte en Bavière 904; Engelbert Ier comte de Lavant à Ortenbourg, † 1096; Margrave en Istrie 1090—1096 et 1103—1170; Duc de Carinthie 1192 à 1269 et 1276 à 1276; Comte d'Ortenbourg (dist. gov. de la Basse-Bavière) depuis Rapoto Ier, † 1190; Comte palatin de Bavière 1209—1221; le comté d'Ortenbourg reconnu comme immédiat et ayant qualité d'État du Saint Empire (en présence des contestations des ducs de Bavière) par la Chambre impériale 4 mars 1573; participation à la voix curiale des comtes de Wettérawie dans le conseil des princes du Saint Empire, par suite d'un accord passé avec la Bavière 12 avril 1603; publication en Bavière électorale du titre de „Hoch- und Wohlgeboren“ 6 mai 1684; échange (avec la Bavière) de comté d'Ortenbourg contre le bailliage de Tambach (v. ci-dessus) en vue du transfert à ce bailliage des privilèges

d'État du Saint Empire comme comté d'Ortenbourg-Tambach 14 août 1805; inscription en Bavière au nobiliaire des comtes 23 oct. 1812; Reichsrat hér. de Bavière 26 mai 1818; collation bav. du titre d', Erlaucht" (primog.) 22 avril 1829 conformément à la décision de la diète germanique du 18 févr. 1829; fondation du séminaire de Birkenfeld, Basse-Franconie, 1858. — V. l'édition de 1848, p. 249. —

Les cadets portent le titre de comtes ou comtesses d'Ortenbourg.

François-Charles-Jules-Albert comte illustr. d'Ortenbourg, comte et seigneur de Tambach, seigneur de Birkenfeld, né à Tambach 16 août 1875, fils du cte Frédéric, né 13 déc. 1841, † 25 févr. 1894; succ. à son père; seigneur médiatisé et Reichsrat hér. de Bavière, lt. pruss. à la suite de l'armée. [Potsdam.]

Mère.

Ctesse illustr. douair. *Caroline* d'Ortenbourg née ctesse de Giech, née 22 mai 1850, m. 21 oct. 1874. [Tambach.]

Frère du grand-père

du mariage du bis-aïeul, le cte Joseph-Charles, né 30 août 1780, † 28 mars 1831, avec Caroline ctesse d'Erbach-Erbach, née 21 nov. 1779, m. 6 oct. 1799, † 6 déc. 1825.

† Cte Frédéric, né 14 janv. 1805, † 10 nov. 1860; m. 10 sept. 1830 à Ernestine de Rantz, née 9 déc. 1807, † 23 janv. 1891.

Fils: Cte Frédéric-Albert-Louis-François, né à Mulhouse 3 oct. 1831; m. à Gratz 30 mai 1870 à — *Anastasie* pisse de Wrede, née 12 août 1840 (cath).

[Cobourg.]

Fils: (1) Cte Frédéric-Joseph-François-Emmanuel, né à Cobourg 23 juill. 1871, lt. à la suite de l'armée bav., secr. de lég. à la légation de Bavière à Berlin.

(2) Cte Everard-Ernest-Emmanuel, né à Cobourg 19 oct. 1873 (cath.), Dr. jur. can., camérier secret de S. S. le Pape, prêtre séculier de l'archevêché de Bamberg. [Rome.]

Pappenheim.

Évangéliques et catholiques. — Pappenheim-sur-l'Altmühl, Franconie-Moyenne, Bavière. — Ancienne maison féodale franco-souabe qui est présumée descendre de Henri Ier de Pappenheim, constructeur du château fort du même nom (v. ci-dessus) vers 1080; la filiation remonte à Henri III 1181; maréchal hér. du Saint Empire depuis 1198, titre confirmé avec la qualification de „Wohlgelobenen“, Prague 30 janv. 1608; incoat bohémien, Prague 12 mai 1628; Comte du Saint Empire 19 mai 1628 (nomination verbale); confirmation du titre de comte du Saint Empire avec la qualification de „Hoch- und Wohlgelobenen“, Vienne 1er oct. 1740 et Francfort-s.-le-M. 12 juill. 1743; titre reconnu pour la Saxe-électorale 11 mars 1745; Reichsrat hér. de Bavière 25 févr. 1825; promotion en Bavière au titre d', Erlaucht" (primog.) 26 août 1831 par application de la décision de la diète german. du 18 févr. 1829; loi de famille du 16 avril 1864. — V. l'édition de 1848, p. 250. —

Les cadets portent le titre de comtes ou comtesses de Pappenheim.

Louis-Magnus-Henri-Charles-Haupt comte illustr. et seigneur de Pappenheim, né à Pappenheim 10 mars 1862, fils du cte Louis, né 5 déc. 1815, † 2 août 1883, et de sa femme Anastasie née ctesse Schlieffen, née 9 janv. 1827, m. 11 juill. 1854, † 23 avril 1898; succ. à son frère Maximilien (v. ci-dessus) en vertu de la renonciation de ce dernier en date du 30 avril 1890; Reichsrat hér. de Bavière, capit. à la suite de l'armée bav., capit. pruss. en retr.; m. à Bade-Bade 24 avril 1896 à — *Julie* ctesse Rüdiger, née à . . . , D. hon. de L. L. M. M. les impératrices de Russie.

Fils : Cte hér. **Louis-Frédéric-Charles-Marie-François-Haupt**, né à Berlin 8 juin 1898.

Frère et sœurs.

1. Ctesse **Hedwige-Catherine-Antoinette-Albertine**, née à Pappenheim 1er sept. 1855; m. à Ettal, Haute-Bavière 28 oct. 1879 à Court cte de Haugwitz-Hartenberg-Reventlow, † 14 déc. 1896. [Kiel.]
2. Ctesse **Marie-Édith-Ferdinande-Antoinette**, née à Pappenheim 20 sept. 1857. [Pappenheim.]
3. Ctesse **Catherine-Élisabeth-Maximilienne-Géorgine**, née à Pappenheim 1er avril 1859; m. à Ettal 17 oct. 1883 à Everard cte de Haugwitz-Hartenberg-Reventlow. [Krappitz.]
4. Cte **Maximilien-Albert-Louis-Frédéric-Charles-Haupt**, né à Pappenheim 15 févr. 1860 [succ. à son père comme seigneur médiatisé 3 août 1888, renonce à tous les droits seigneuriaux en faveur de son frère sous réserve de succession éventuelle d'après l'article 85 de la loi de famille, 30 avril 1890 et 13 janv. 1891 (v. le Taschenbuch der Gräflichen Häuser)].
5. Ctesse **Antoinette-Marie-Clémentine-Hermine-Anastasie**, née à Pappenheim 8 janv. 1861. [Pappenheim.]
6. Ctesse **Anastasie-Alexandrine-Ludmille-Léontine**, née à Pappenheim 9 mars 1863; m. à Ettal 26 oct. 1892 à François comte illustr. de Solms-Rüdelheim-et-Assenheim.
7. Ctesse **Édith-Hélène-Louise-Élisabeth-Réginsinde**, née à Pappenheim 19 mai 1864. [Pappenheim.]

Frères du père

du mariage du gd-père, le cte Frédéric-Albert, né 18 juill. 1777, † 1er juill. 1860, avec Marie baronne de Taenzl de Trauberg, née 6 avril 1793, m. 14 déc. 1814, † . . . nov. 1860.

1. Cte **Charles-Antoine-Frédéric-Haupt**, né à Wurzburg 17 déc. 1816, gén. de cav. bav. en dispon. et aide de camp-gén., mbre du chapitre de l'O. de St-Hubert. [Munich.]
2. † Cte **Alexandre**, né 20 mars 1819, † 6 févr. 1890; m. à Iszka Szt-György, Hongrie, 21 sept. 1865 à — **Valérie-Eugénie-Marie** baronne Bajzáth-Pécsak (cath.), née à . . . [. . .]
Fils (cath.): Cte **Sigefroi-Alexandre-Victor-Ernest-Haupt**, né à Gratz 12 janv. 1868. [Iszka Szt-György, Hongrie.]
3. Cte **Clément-Philippe-Frédéric-Albert-Haupt**, né à Wurzburg 14 déc. 1822, cons. de gouv. bav. en retr.; m. à Pappenheim 8 sept. 1857 à — **Hermine** ctesse de Paumgarten, née 28 août 1836 (cath.). [Munich.]
Enfants: 1) Cte **Godefroi-Henri-Albert-Haupt**, né à Reichenhall 16 sept. 1856, capit. pruss. de cav. et maj. de place à Posen.
2) Ctesse **Alice-Marie-Élisabeth-Béatrice**, née à Reichenhall 4 mars 1861 (cath.); D. hon. de l'O. bav. de Thérèse. [Munich.]
3) Cte **Haupt-Louis-Frédéric-Ernest**, né à Töiz 16 févr. 1869, lt. bav. en retr. [Munich.]
4. Cte **Maximilien-Joseph-Charles-Frédéric**, né à Dannelohe 5 sept. 1824, propr. de la seigneurie féodale de Mehren-Gundelsheim, ancien gâ-maître de la cour bav., Exc., maj.-gén. à la suite de l'armée bav., chev. de droit et comm. de l'O. de St-Jean etc.; m. à Pappenheim 25 oct. 1860 à — **Louise** ctesse de Schlieffen, née 23 août 1838, DdP. et D. hon. de l'O. bav. de Thérèse. [Munich et Mochren.]
Enfants: 1) Cte **Albert-Charles-Louis-Georges-Erkinger**, né à Oldenbourg 14 août 1861, chev. de droit de l'O. de St-Jean; m. à Vienne 25 nov. 1888 à — **Iphigénie** pasc Ypsilanti, née à Paris 30 juin 1869, D. hon. de l'O. bav. de Thérèse. [Munich.]
2) Cte **Frédéric-Ferdinand-Henri-Guillaume-Haupt**, né à Pappenheim 11 déc. 1863, lt. bav. à la suite du 1er rég. de grosse cav., Pr. Charles

de Bavière" et aide de camp pers. du pr. Rupprecht de Bavière. [*Bamberg.*]

- 3) *Ctesse Marie-Anne*, née à Munich 17 oct. 1865, D. hon. de l'O. bav. de Thérèse; m. à Munich 19 juill. 1887 à Rodolphe comte de Rex, chamb. sax. et capit. de cav. de rés., E. e. et M. pl. de Saxe à Vienne.

Platen-de-Hallermond.

Luthériens. — *Weissenhaus*, Holstein. — Ancienne maison féodale de Poméranie; auteur de cette branche comtale est Wilke III de Platen à Granskewitz (He de Rügen), cons. privé et président de la juridiction de la principauté de Rügen, né 1565, † 1601; Baron du Saint Empire 1630; ce titre confirmé, Vienne 28 janv. 1670; Comte du Saint Empire avec rectification des armes et qualification de „Hoch- und Wohlgeboren“, Vienne 20 juill. 1689; publication à Salzbourg 16 mars 1690; titre reconnu par la Saxe électoral 9 mai 1693; reconnu par le Brandebourg électoral 30 mai 1693; inféodation, dans l'électorat de Brunswick, du comté de Hallermond (cercle de Springe, Prusse; sans droits à la propriété ul aux produits) 1704; réception (au titre personnel) dans le collège des comtes de Westphalie 1709. — V. l'édition de 1848, p. 251. — Les cadets portent le titre de comtes ou comtesses *Platen-de-Hallermond*.

Charles-Jules-Erasmus comte illustr. Platen-de-Hallermond, né à Lubeck 18 sept. 1870, fils du cte hér. Georges, né 3 oct. 1837, † 19 sept. 1881, et de Marie de Schulenburg, née 18 mars 1841, m. 1er oct. 1864, † 11 juin 1886; succ. à son gd-père, le cte Charles, né 3 sept. 1810, † 9 nov. 1887, dans le fideicommiss de Weissenhaus et Futterkamp en Holstein, Lindhorst, Königsbrück, Laer et Drantum dans le Hanovre; gd-maître hér. des postes dans le Hanovre, lt. pruss. à la suite de l'armée; m. à La Haye 17 sept. 1895 à — *Elise* d'Alten des comtes d'Alten, née à Huis ten Donck 1er août 1875.

Filles: 1) *Ctesse Marie-Aurélië-Wilhelmine-Sophie-Anne-Sidonie*, née à Alt-Aussee 3 juin 1896, expectante d'Uetersen.

- 2) *Ctesse Caroline-Julie*, née à Weissenhaus 3 nov. 1900.

Frère et sœur.

1. *Ctesse Sidonie-Marie-Adolphine*, née à Lubeck 28 sept. 1873, ancienne dame de la cour de la pasc de Schaumbourg-Lippe; m. à Hildesheim 23 nov. 1900 à Joseph de Mallincrodt, lt. au corps des chass. à chev. pruss., assesseur des forêts à Böddiken, Westphalie.
2. *Cte Erasme-Rodolphe-Adolph*, né à Lubeck 26 sept. 1877, lt. au 1er rég. de drag. mecklemb. no 17. [*Ludwigstust.*]

Frères et sœurs du père

- a) germains, du premier mariage du gd-père (v. ci-dessus) avec Mathilde ctesse de Face, née 11 oct. 1815, m. 7 nov. 1838, † 3 sept. 1850.
1. *Ctesse Julie-Frédérique-Mathilde-Ferdinande* née à Sehendorf, Holstein, 5 févr. 1841; m. à Kiel à J. Johnsen, ministre prot. émérite, † 23 sept. 1896. [*Glücksbourg.*]
2. *Ctesse Mathilde-Agnès-Claire-Frédérique-Adolphine*, née à Sehendorf 11 juill. 1842. [*. . . .*]
3. *Ctesse Agnès Mathilde-Frédérique-Ferdinande-Christienne*, née à Sehendorf 17 mars 1844; m. à Preetz, Holstein, 26 août 1879 à Frédéric Rehr, Dr. en méd. [*Kiel.*]
4. *Ctesse Charlotte-Mathilde-Frédérique-Géorgine*, née à Sehendorf 23 janv. 1846, chanoinesse du chapitre des dames nobles de Preetz. [*Herrmannsburg, Hanovre.*]
5. † *Cte Magnus-Charles-Christien-Bernard*, né à Sehendorf 26 mars 1849,

- † à Berlin 19 nov. 1900, capit. de cav. autr. en retr.; m. à Trieste 1er juill. 1876 à — *Frédérique* baronne de Bianchi, duchessa di Casalanza, née 19 avril 1856 (cath.). [*Gratz.*]
- Enfants: 1) Cte *Ferdinand-Charles-Adolphe-Félix*, né à Vienne 28 avril 1879. [*Gratz.*]
- 2) Cte *Zdenko-Magnus-Charles-Frédéric*, né à Vienne 7 juin 1880. [*Gratz.*]
- 3) Ctesse *Marie-Adolphine-Léonie-Mathilde*, née à Vienne 30 mai 1861. [*Gratz.*]
- 4) Ctesse *Mathilde-Caroline*, née à Vienne 22 juill. 1865. [*Gratz.*]
- b) consanguins, du second mariage du g^d-père avec Louise baronne de Hollen, née 19 déc. 1833, m. 15 mars 1857, † 29 avril 1895.
6. Cte *Charles-Auguste-Henri*, né à Schlendorf 9 déc. 1857, cons. de préf. et g^h. de la Chre pruss., chev. hon. de l'O. de St-Jean etc.; m. à Wiesbade 14 janv. 1892 à — *Elfriede-Sophie-Alexandra* de Köppen, née à Wiesbade 2 mars 1872. [*Stesvig.*]
- Filles: 1) Ctesse *Marie-Louise-Frieda-Rosa-Else*, née à Segeberg 3 janv. 1895, expectante du couvent d'Itzehoe.
- 2) Ctesse *Ella-Wilhelmine-Anne-Alexandrette*, née à Segeberg 20 août 1897, expectante du couvent d'Itzehoe.
- 3) Ctesse *Gustava-Frieda-Betty-Wilhelmine-Paula*, née à Segeberg 7 déc. 1899, expectante du couvent d'Itzehoe.
7. Cte *Ernest-Charles-Louis-Gaspard*, né à Schlendorf 25 janv. 1859, seigneur à Galben, cercle de Friedland, Prusse-Orient.; m. à Hohenwalde 19 août 1887 à — *Marie* baronne de Hollen, née 14 juill. 1868.
- Enfants: 1) Cte *Herbert-Charles-Louis-Albert-Nathango-Georges*, né à Galben 17 août 1888.
- 2) Ctesse *Marie-Luise-Charlotte-Frédérique-Henriette-Élise*, née à Galben 22 sept. 1897, expectante du couvent d'Itzehoe.
8. Cte *Frédéric-Christien-Jules*, né à Schlendorf 18 févr. 1860, landrat pruss. [*Langensalsa.*]
9. Ctesse *Louise-Henriette-Julie*, née à Schlendorf 21 janv. 1862; m. à Weissenhaus 26 mai 1884 à Charles bar. de Hollen, † 1er mai 1895. [*Tüscheneb, Lauenbourg.*]
10. Cte *Maximilien-Henri-Charles-Frédéric*, né à Schlendorf 27 sept. 1863, lt. de rés. du rég. de drag. autr. no 15 „Baron de Bechtolsheim“; m. à Brunn-am-Gebirge 5 août 1890 à — *Eugénie* de Fischer, née à Olmütz 21 nov. 1869 (cath.). [*Vienne, 21 Alleegasse.*]
- Fils: Cte *Maximilien-Édouard-Louis-Frédéric-Charles-Marie*, né à Wels 9 mai 1891.
11. Cte *Oscar-Rodolphe-Charles-Marius*, né à Schlendorf 18 mars 1865, lt.-capit. comm. le vaisseau de ligne „Wörth“, aide de camp de l'empereur d'Allemagne.
12. Ctesse *Sophie-Anne-Hermine*, née à Schlendorf 6 sept. 1866; m. à Eutin 8 oct. 1896 à Guillaume bar. Baselli de Süssenberg à Stawedder en Holstein.
13. Ctesse *Wilhelmine-Marie-Caroline*, née à Schlendorf 4 févr. 1868. [*Eutin.*]
14. Ctesse *Olga-Henriette-Conradine*, née à Schlendorf 19 oct. 1872; m. à Eutin 24 sept. 1892 à Louis baron de Hollen, fidéicommissaire à Schönweide, Holstein.
15. Ctesse *Anne-Conradine-Berthe*, née à Weissenhaus 14 avril 1874, chanoinesse du couvent noble d'Uetersen. [*Eutin.*]
16. Cte *Alexandre-Frédéric-Georges*, né à Weissenhaus 18 mai 1875, lt. au rég. de cav. de l'Extrême-Orient. [*Chine.*]
17. Cte *Guillaume-Louis-Charles-Ernest-Frédéric*, né à Weissenhaus 29 juill. 1878, lt. pruss. au rég. de cuirass. (pommér.) no. 2 „Reine“. [*Pasewalk.*]

Frères du grand-père

du mariage du bisafeul, le cte Georges, né 7 nov. 1785, † 13 janv. 1873, avec Julie ctesse de Hardenberg, née 22 oct. 1788, m. . . . 1809, † 18 août 1883.

1. † Cte Jules, né 26 déc. 1816, † 1er sept. 1839; m. à Hanovre 5 mai 1862 à — *Wilhelmine* de Düring, née à Trieste 6 oct. 1825. [*Dresde.*]
2. † Cte Georges, né 17 sept. 1827, † 28 août 1881; m. à Rantzau près Ploen 22 août 1857 à — *Élise-Wilhelmine-Hermine* de Warnstedt, née à Ploen 9 sept. 1827. [*Preetz, Holstein.*]

Enfants: 1) Cte *Georges-Jean-Jules*, né à Friederikenhof 7 nov. 1858, chev. de droit de l'O. de St-Jean; m. à Espe 20 oct. 1887 à — *Rosalie (Rosa)* ctesse de Moltke, née à Espe, file de Seeland, 6 juin 1866. [*Caden, Holstein.*]

- Enfants: (1) Cte *George-Othon-Charles-Gustave*, né à Caden 9 nov. 1888.
 (2) Ctesse *Agnès-Adeline-Gustave-Berthe*, née à Caden 15 août 1890.
 (3) Ctesse *Marie-Louise*, née à Caden 22 oct. 1891.
 (4) Cte *Gustave-Jules-Christien*, né à Caden 22 juin 1894.
 (5) Cte *Hans-George-Charles-Joseph*, né à Caden 24 sept. 1896.
 (6) Cte *Christian-Gottlob*, né à Caden 10 janv. 1900.
- 2) Cte *Jules-Charles-Christien*, né à Friederikenhof 14 janv. 1861, capit. et chef de comp. au 1er bat. de chasseurs saxons no 12. [*Freiberg.*]
 - 3) Ctesse *Gustave-Susanne-Berthe*, née à Friederikenhof 23 févr. 1865; m. à Caden 30 juill. 1885 à *Frédéric* cte de Brockdorff. [*Kletkamp, Holstein.*]

Frère du trisafeul

du mariage de Parrière-trisafeul, le cte Georges-Louis, né 14 févr. 1704, † 18 juill. 1773, avec Sabine-Hedwige de Steuben, née 15 avril 1711, m. 23 mai 1732, † 12 nov. 1796.

† Cte Henri-Louis-Joachim, né 15 juill. 1749, † à Copenhague 15 avril 1822, maj.-gén. dan.; m. 4 janv. 1782 à Anne-Dorothee Alstrup, née 15 mars 1761, † à Copenhague 7 juin 1831.

Fils: 1) † Cte Frédéric-Louis, né 14 nov. 1785, † 7 sept. 1862, capit. dan.; m. à . . . à Madeleine Thisted, née . . . 1794, † à Copenhague 26 janv. 1856.

Fils: † Cte Jean-Henri, né 28 avril 1830, † . . . 1896, lt. dan. en retr.; m. à Bredstrup-Kirke 18 oct. 1866 à Marie née Jensen, née 14 mai 1841, † à Marklund, Suède, 27 mars 1877.

Enfants: a. Cte Frédéric-Louis-Joachim, né à Bredstrup 31 juill. 1867, lt. d'art. danois en retr. [. . . , Amérique.]

b. Cte Georges-Guillaume, né à Tarlov 5 mai 1869. [. . . , Amérique.]

c. Ctesse Marie-Olivia, née à Copenhague 17 sept. 1870. [. . .]

d. Ctesse Clavre-Madeleine, née à Copenhague 2 avril 1878. [. . .]

e. Cte Valdemar-François, né à . . . 4 mai 1876 [a été adopté par . . . Møller et a ajouté le nom de Møller à son nom patronymique]. [. . .]

f. Ctesse Ellen, née à Onsby 8 mars 1877. [. . .]

2) † Cte Jean-Henri-Auguste, capit. et maître des postes danois, né 16 mai 1787, † à Nordfeld 4 juin 1842; m. 12 janv. 1810 à Bolette née Kjaruliff, née 26 août 1783, † à Copenhague 18 nov. 1846.

Fils: (1) Cte Jules-Guillaume-Erhard-Henri, né 26 août 1816, † à Aalborg 12 déc. 1891; m. à Logstør 5 mai 1847 à Marie-Augustine Sønnichen, née à Tamestrup 3 mai 1814, † à Aalborg 2 juin 1889.

Enfants: a. Cte Jean-Gebhardt-Jules, né à Fjederholt 23 févr. 1848, dir. d'une société par actions; m. à Copenhague 18 avril 1874 à — *Fanny Ottine* Éléonore Buch, née à Vordingborg 13 oct. 1849. [*Hasle.*]

Enfants: a) Ctesse *Karna*, née à Raboekkegaard près Rønne 6 févr. 1876.

- b) Cte Jean-Guillaume, né à Raboekkegaard 17 août 1878, marin. [Hasle.]
- c) Ctesse Astrid-Claire, née à Hasle 24 mai 1886.
- b) Cte Rodolphe, né à Fjederholt 21 avril 1849. [Klitgaard près Hals, Jutland.]
- c) Cte Christian, né à Fjederholt 7 juill. 1860, fabricant et directeur; m. à Allinge . . . 1876 à — Laure-Sophie-Charlotte Marckmann, née à Rønne 28 févr. 1857. [Aalborg.]
- Enfants: a) Cte Hardwig, né à Odense 8 avril 1883.
- b) Ctesse Sigrid, née à Aalborg 3 août 1885.
- c) Cte Christian-Jules-Guillaume, né à Aalborg 27 août 1887.
- d) Cte Oscar, né à Aalborg 12 août 1889.
- e) Cte Arvid, né à Aalborg 27 janv. 1892.
- f) Cte Othon, né à Aalborg 23 juin 1895.
- g) Cte Rodolphe, né à Aalborg 29 sept. 1896.
- h) Ctesse Else, née à Aalborg 16 févr. 1899.
- d) Cte Georges-Guillaume-Frédéric, né à Ildved près Veile 1er nov. 1862, directeur d'une société par actions; m. à Copenhague 20 juin 1884 à — Anne-Marie Sievertsen, née à Copenhague 29 avril 1859. [Copenhague.]
- Enfants: a) Ctesse Ebba-Marie, née à Copenhague 18 janv. 1886.
- b) Cte Hugues-Guillaume, né à Copenhague 22 févr. 1887.
- c) Cte Gustave-Louis, né à Copenhague 25 sept. 1890.
- e) Ctesse Claire, née à Elisalyst près Veile 27 janv. 1854; m. à Aalborg 3 nov. 1871 à André Duns, négociant en vins. [Aalborg.]
- f) Ctesse Betty-Bolette, née à Ildved près Veile 31 mai 1856; m. à Aalborg 11 nov. 1876 à Charles-Pierre Stoeger, ancien caissier. [Copenhague.]
- (2) † Cte Emile-Rodolphe, né à Holboek 4 août 1822, † à Ringsted 17 nov. 1877, capit. dan.; m. : 1^o à Kolding 27 mars 1848 à Anne-Marguerite-Christine Schmidt, née . . . 1820, † à Bogense 8 juin 1849; 2^o à Flensbourg 28 mars 1854 à Julie-Lucie-Jacqueline Hanssen, née à Flensbourg 29 janv. 1830, † à Flensbourg 9 avril 1893.
- Fille du 2e lit: Ctesse Anne-Élise-Marguerite, née à Copenhague 30 mai 1854; m. 1^o à Skielby 10 sept. 1880 au Dr. en méd. Hans-Sophus Kaarsberg (divorcée en mai 1888); 2^o à Steenløse 6 avril 1896 à Volmer-Joseph-Emanuel Mörck, professeur. [Frødericia.]

Pückler-Limpourg.

Luthériens. — Maison noble de Silésie, qui rattache son origine à une famille de la Basse-Autriche, du nom de Bechlarn (nom de la résidence primitive, actuellement Pöchlarn -s./le-Danube), et qui paraît authentiquement dès 1834, en la personne de Nicolas Pöckeler à Türpitz (principauté de Brieg); acquisition de Groditz (principauté d'Oppeln) vers 1488; Baron bohémien Pöckeler de Groditz, Præsbourg 5 mars 1655; acquisition par héritage des terres seigneuriales immédiates de Burg-Farnbach, Brunn et Tansenhaldt (en Franconie, v. ci-dessous) par suite du mariage du baron Charles-François, né 28 mars 1648, † 5 janv. 1708, fils aîné du baron Georges-Joseph, † 1679, avec Anne-Cordule de Kresser, † 1668, et séparation de cette ligne alors franconienne d'avec la ligne silésienne (issue d'un fils cadet du baron Georges-Joseph, † 1679) vers 1690; Comte du Saint Empire avec la qualification de „Hoch- und Wohlgeboren“, Laxembourg 10 mai 1690; Comte bohémien, Vienne 5 nov. 1691; réception (au titre personnel) dans le collège franconien des comtes du Saint Empire 7 avril 1740; acquisition par héritage d'un sixième du bailliage

d'Ober-Sonthelm, appartenant au comté immédiat de Limpourg (cercle du Jagst, Wurtemberg), par suite du mariage du cte Chrétien, né 6 déc. 1705, † 17 févr. 1786, avec Caroline-Christine comtesse de Löwenstein-Wertheim, née 7 août 1719, † 6 avril 1798, et fondation du fideicommiss de Burg-Farrnbach (v. ci-dessous) par testament du cte Chrétien-Guillaume-Charles 16 juill. 1784; acquisition par héritage du bailliage de Sonthelm-Gaildorf, appartenant au même comté, par suite du mariage du comte Frédéric-Philippe-Charles, né 1740, † 8 oct. 1811, avec Amoena-Christine-Elisabeth comtesse de Wels et Limpourg 1765; deux fils du susdit comte Frédéric-Philippe-Charles, issus de son second mariage avec Louise baronne de Galsberg-Helfenberg, née 4 nov. 1759, m. 18 oct. 1780, † 14 mars 1835, fondèrent les branches ci-dessous. D'après l'article 29 de la loi de famille du 18 nov. et 8 déc. 1844, la branche de Louis entra, 30 juill. 1899, en possession entière du fideicommiss, qui désormais ne peut plus être partagé. L'article 30 de cette loi exige, pour le droit de succession, la naissance d'un mariage légitime et égal de condition (comme tel est regardé le mariage avec une femme de famille noble représentant huit aîeux). — V. l'édition de 1848, p. 253. — Les cadets portent le titre de comtes ou comtesses de Pückler-et-Limpourg.

I. Branche de Frédéric

(éteinte quant aux mâles).

Auteur: le comte Frédéric, né 12 févr. 1788, † 1er juill. 1867; coll. bav. de la qualification d'„Erlaucht“ (primog.) 31 juill. 1824 en vertu de la décision de la diète germ. du 13 févr. 1829.

† Cte Court, né 2 oct. 1822, † 28 janv. 1888; m. 29 janv. 1853 à Agnès ctesse de Waldeck-Pyrmont-et-Limpourg, née 23 juill. 1827, † 16 juill. 1858.

Fils: † Cte Charles-Frédéric-François-Adalbert, né 30 nov. 1855 [renonce 28 mai 1890 à sa qualité de chef de famille et à la co-possession de tous les biens de la famille en faveur de son oncle Frédéric (v. ci-dessous)], † 29 avril 1896; m. à Obersonthelm 16 févr. 1887 à — *Élise Uhl*, née à Obersonthelm 9 mars 1863. [Obersonthelm, Wurtemberg.]

Fille: Ctesse Agnès, née à Obersonthelm 26 août 1891.

Frère.

† Cte Frédéric, né 7 déc. 1826, † 30 juill. 1893; m. à Wischenau, Moravie, 15 oct. 1867 à Caroline ctesse de Spiegel-zum-Diesenberg-Hauxleden, née 6 févr. 1849 (cath.), † 13 janv. 1897.

Filles (cath.): 1) Ctesse Marie-Sophie-Rose-Caroline-Ferdinand-Augustine-Erdmonthe-Frédérique, née à Stuttgart 18 août 1868, Dame du chapitre ducal des dames de Savoie à Vienne.

2) Ctesse Marie-Caroline-Rose, née à Stuttgart 27 oct. 1871; m. à Vienne 30 nov. 1899 à Jérôme cte Oldofredi, rédacteur de gouv. autr. à Znaim.

3) Ctesse Marie-Christienne-Rose, née à Stuttgart 27 oct. 1871. [Wischenau en Moravie.]

4) Ctesse Marie-Olga-Henriette-Caroline, née à Stuttgart 11 avril 1873; m. à Wischenau 31 août 1898 à Édouard pr. de Liechtenstein, Alt. Sérén.

II. Branche de Louis.

Burg-Farrnbach, Franconie-Moyenne, Bavière et Gaildorf, cercle du Jagst, Wurtemberg. — Auteur: le comte Louis-Frédéric-Charles-Maximilien, né 11 avril 1790, † 16 août 1854; membre hér. de la Chambre des seigneurs de Wurtemberg 1879 ou bien 30 juill. 1898; coll. bav. de la qualification d'„Erlaucht“ (primog.) 23 juill. 1835 en vertu de la décision de la diète germ. du 18 févr. 1839.

Auguste-Charles-Frédéric-Louis-Ernest-Georges comte Pückler, comte

illustr. et seigneur de Limpourg-Sonthem-Gaildorf, baron de Groditz, seigneur de Burg-Farrnbach, Brunn et Tanzenhaldt, Dettendorf et Waldsachsen, né à Burg-Farrnbach 29 avril 1835, fils du cte Louis (v. ci-dessus) et de Louise née ctesse de Bothmer, née 19 mars 1808, m. 9 mai 1824, † 16 janv. 1876; succ. à son père de même que le 30 juill. 1893 au cte Frédéric (v. 1re branche) — chef de toute la famille et possesseur de tous les fidejcommis et biens de la maison commune de Limpourg en Wurtemberg et en Bavière; mbr. hér. de la Chre des agrs de Wurtemberg, chev. de droit de l'O. de St-Jean etc.; m. à Mannheim 28 mai 1861 à — *Augustine* baronne de Woellwarth-Lauterbourg, née 25 juill. 1829.

Enfants : 1) Ctesse *Sophie-Julie-Amélie-Louise-Henriette*, née à Burg-Farrnbach 19 mars 1862. [*Burg-Farrnbach.*]

2) Ctesse *Amélie (Lilli)-Gabrielle-Clotilde-Wilhelmine*, née à Burg-Farrnbach 1er juill. 1863. [*Heidelberg.*]

3) Ctesse *Anne-Julie*, née à Burg-Farrnbach 3 juin 1869. [*Burg-Farrnbach.*]

4) Cte hér. *Godefroi-Guillaume-Maximilien*, né à Burg-Farrnbach 20 avril 1871, lt. à la suite de l'armée; m. à Wiesbaden 19 avril 1898 à — *Adèle* pasc. de Hohenlohe-Ingelfingen, Alt. Sérén., née 26 août 1877. [*Gaildorf.*]

5) Cte *Richard-François-Georges*, né à Burg-Farrnbach 21 nov. 1872, lt. au rég. d'uhl. (2e de Wurtemberg) no 20 „*Roi Guillaume*“. [*Ludivigsbourg.*]

Frères et sœurs.

1. Ctesse *Sophie-Louise-Maximilienne-Caroline-Frédérique-Wilhelmine-Charlotte-Mathilde*, née à Burg-Farrnbach 4 déc. 1827; m. à Burg-Farrnbach 16 sept. 1861 à Maximilien bar. Truchsess de Wetzhausen, † 19 oct. 1877. [*Bundorf, Bavière.*]

2. Ctesse *Louise-Clotilde-Charlotte-Emma-Julie-Augustine-Frédérique*, née à Burg-Farrnbach 28 juill. 1831; m. à Burg-Farrnbach 27 juill. 1854 à Georges de Ziegler et Klipphausen, † 10 janv. 1879. [*Gardtitz.*]

3. Cte *Édouard-Charles-Frédéric-Louis-Maximilien*, né à Burg-Farrnbach 18 sept. 1832, maj. bav. en retr., chev. hon. de l'O. de St-Jean; m. à Bamberg 22 janv. 1887 à — *Étha* Schönlein, née à Würzburg 27 sept. 1829. [*Oberaudorf.*]

Fils : Cte *Sigefroi-Louis-Jean*, né à Oberaudorf 15 févr. 1871, Dr. en phil. et lt. bav. de rés. du 1er rég. de grosse cav., chev. hon. de l'O. de St-Jean. [*Munich.*]

4. Cte *Félix-Louis-Charles-Frédéric-Hermann-Gotthard*, né à Burg-Farrnbach 15 déc. 1833, capit. de cav. wurt. en retr., chev. de droit de l'O. de St-Jean etc.; m. à Heidelberg 16 avril 1878 à Anne baronne de Berlichingen des Jagsthausen, née 1er sept. 1833, † 13 mars 1892. [*Stuttgart.*]

6. Ctesse *Thérèse-Frédérique-Caroline-Louise*, née à Burg-Farrnbach 4 déc. 1837, D. de l'O. bav. de Thérèse. [*Munich.*]

6. Ctesse *Julie-Mathilde-Caroline-Frédérique-Louise*, née à Burg-Farrnbach 28 mars 1840, chanoinesse. [*Frauenwalde.*]

7. Cte *Hermann-Ernest-Apollonius-Charles-Frédéric-Louis*, né à Burg-Farrnbach 6 mai 1841, maj. bav. en retr.; m. : 1^o à Deux-Ponts 13 juin 1867 à Henriette née Werner, née à Deux-Ponts 18 avril 1848, divorcée 29 oct. 1878 (remariée à . . . 28 mai 1882 à Ernest bar. Mollitor de Mühlfeld); 2^o à Ober-Weistritz 10 févr. 1892 à — *Dorothee* ctesse de Pückler, née 21 déc. 1853 [*Burkersdorf* près Schweidnitz en Silésie.]

Fils du 1er lit : Cte *Édouard-Charles-Court*, né à Munich 28 oct. 1875, lt. pruss. en retr. [*Cameroun.*]

9. Cte *Guillaume-François-Frédéric-Louis-Charles-Erdmann*, né à Burg-Farrnbach 3 avril 1844, lt. bav. en retr. [*Burg-Farrnbach.*]

8. Ctesse *Fanny-Sophie-Élisabeth-Wilhelmine-Mathilde-Julie-Louise-Fré-*

dérivée-Caroline, née à Burg-Farrnbach 28 mars 1848; m. à Burg-Farrnbach 31 janv. 1869 à Arthur baron de Stein-Liebenstein de Barchfeld, † 18 févr. 1877. [Meiningen.]

(Pour la ligne silésienne v. le Taschenbuch der Gräflichen Häuser.)

Quadt-Wykradt-Isny.

Catholiques. — Isny et Munich. — Ancienne maison féodale de Juliers-Gueldre, qui paraît authentiquement depuis le chevalier Pierre le Quade 1256; acquisition par héritage de la seigneurie immédiate de Wykradt (Wickrath, cercle de Grevenbroich, Prusse Rhén.); succession de la maison de Hompesch) 1498, investiture imp. et réception dans le collège westphalien des comtes de Saint Empire 15 juill. 1503; fondation du fideicommiss 2 nov. 1609; le titre de baron du Saint Empire confirmé avec la qualification de „Wohlgeboren“, Batisbonne 14 févr. 1664; Comte du Saint Empire avec la qualification de „Hoch- und Wohlgeboren“, Vienne 17 avril 1752; perte des possessions situées sur la rive gauche du Rhin 1801 et donation, à titre d'indemnité, du comté d'Isny (cercle du Danube, Wurtemberg) 25 févr. 1803; membre hér. de la Chambre des seigneurs de Wurtemberg 25 sept. 1819; Reichsrat hér. de Bavière 16 mai 1851; loi de famille 28 oct. 1888; titre bav. (primog.) de Fürst (prince) avec la qualification de „Durchlaucht“ (Alt. Sérén.), d. d. Munich 12 mars 1901. — V. les éditions de 1848, p. 254; 1849, p. 138, et 1899, p. 169. — Les cadets portent le titre de comtes ou comtesses de Quadt-Wykradt-Isny.

Bertram-Othon-Guillaume-Frédéric-Waldemar prince de Quadt-Wykradt-Isny, comte et seigneur de la ville et du comté d'Isny, Alt. Sérén., né à Stuttgart 11 janv. 1849, fils du cte Othon, né 27 sept. 1819, † 23 juin 1899, et de Marie née ctesse de Schönbourg-Glauchau, née 5 déc. 1825, m. 20 avril 1846, † 7 oct. 1869; succ. à son père en vertu d'un acte de cession en date du 17 juin 1893; Reichsrat hér. de Bavière et mbre hér. de la Chre des sgrs de Wurtemberg, maître de la cour hér. du duché de Gueldre, drossart hér. du comté de Zütphen, col. à la suite de l'armée bav.; m. à Vienne 27 nov. 1879 à — Ludovica passe de Schönbourg-Hartenstein, née 3 juill. 1856.

Enfants: 1) Cte Othon-Marie-Alexandre-Bertram, né à Isny 30 déc. 1880. [Isny et Munich.]

2) Ctesse Marie-Louise-Caroline-Joséphine, née à Isny 21 déc. 1883.

3) Cte Alexandre-Joseph-Aloyse-Antoine-Marie, né à Isny 1er mai 1885.

4) Cte Eugène-François de Paule-Joseph-Marie-Alban-Gaspard, né à Isny 6 janv. 1887.

5) Ctesse Aloïse-Caroline-Louise-Marie-Josèphe, née à Isny 7 sept. 1889.

6) Ctesse Joséphine-Marie-Berthe-Ignatia, née à Munich 4 mars 1892.

Frères.

1. Cte Everard-Alban-Othon-Frédéric-Guillaume, né à Munich 2 déc. 1851. [Isny et Munich.]

2. † Cte Alfred-Lothaire-Frédéric-Guillaume, né 12 janv. 1855, † 23 déc. 1890; m. à Tegernsee 19 nov. 1887 à — Florence-Caroline-Mary Fawcett, née à Florence 22 sept. 1847. [Tegernsee.]

Frère du père

du mariage du gd-père, le cte Guillaume-Othon-Frédéric-Albert, né 21 févr. 1788, † 3 juill. 1849, avec Marie-Anne ctesse de Thurn-Valsassina, née 29 août 1788, m. 14 juill. 1812, † 23 déc. 1867.

† Cte Frédéric, né 23 déc. 1818, † 24 oct. 1892; m.: 1^o à Paris 31 janv. 1854 à . . . ctesse douair. Patisse-Passis née de la Mark, née 9 mai

- 1818, † 13 avril 1856; 2° à Donzdorf 1er juin 1858 à — *Marianne* ctresse de Reehberg-et-Rothenlöwen, née 18 déc. 1834; DdP. bav. [Chât. de Moos près Lindau.]
- Enfants: a) du 1er lit: 1) Ctresse *Wilhelmine-Marie*, née à Paris 24 nov. 1854. [Chât. de Moos.]
- 2) Cte *Gebhard-Othon-Lothaire*, né à Helm 19 janv. 1856. [Chât. de Moos.]
- b) du 2d lit: 3) Ctresse *Julie-Walbourg-Marie*, née à Paris 6 juin 1859. [Chât. de Moos.]
- 4) Ctresse *Élisabeth-Pauline-Caroline-Marie*, née à Hanovre 11 sept. 1862; m. à Aeschach 1er nov. 1891 à Charles comte illustr. Fugger de Gloett.
- 5) Cte *Albert-Guillaume-Othon*, né à Hanovre 17 juill. 1864, camérier secret di spada e capa de S. S. le pape, chev. de l'O. bav. de St-Georges etc., cons. de lég. et 1er secr. à l'amb. d'Allem. à Washington; m. à Sorrento 25 nov. 1895 à — *Amedée de Martino*, née à Florence 24 sept. 1874. Fille: Ctresse *Anne-Marguerite-Renée-Marie*, née à S. Colomba 19 sept. 1896.
- 6) Ctresse *Louise (Aloise)-Marie-Thérèse-Éléonore*, née à Paris 17 juin 1869; m. au chât. de Moos près Lindau 10 nov. 1897 à François cte de Brühl, prés. de gouv. [Sigmaringen.]

Reehberg-et-Rothenlöwen.

Catholiques. — Donzdorf, cercle du Danube, Wurtemberg. — Seigneurs souabes qui paraissent authentiquement depuis Ulrich 1er, résidant à Reehberg (act. Hohenreehberg, cercle du Jaxt, Wurtemberg), 1179; seigneur de Donzdorf (v. ci-dessus) 1897, de Weissenstein à la fin du XI^e siècle; repris du titre de Comte du Saint Empire sous la dénomination de Comte de Reehberg-et-Rothenlöwen, baron de Hohenreehberg et seigneur d'Aichalmb par des membres de la seule ligne actuelle d'Ilersaichen, Vienne 20 juin 1626 et 28 janv. 1699; rénovation pour la Bavière du titre de comte 25 oct. 1810; rénov. pour le Wurtemberg 6 nov. 1810; membre hér. de la Chambre des seigneurs de Wurtemberg 12 déc. 1819; coll. wurtemb. de la qualification d', Erlaucht" (primog.) en date du 8 mai 1829 conformément à la décision de la diète german. du 13 févr. 1829; coll. bav. par application de cette décision 18 juill. 1842. — V. l'édition de 1848, p. 225. — Les cadets portent le titre de comtes et comtesses de Reehberg-et-Rothenlöwen.

Othon-Ulric-Aloyse-Bernard comte illustr. de Reehberg et Rothenlöwen de Hohenreehberg, né à Donzdorf 23 août 1833, fils du cte Albert, né 8 déc. 1803, † 27 déc. 1865; succ. à son père; propr. des seigneuries de Donzdorf, Weissenstein, Böhmenkirch, Ramsberg, Winzingen et Klein-Süssen en Wurtemberg, ainsi que de Mickhausen en Bavière, mre hér. et prés. de la Chre des sgrs de Wurtemberg, gd-comm. de l'O. bav. de St-Georges etc.; m.: 1° à Ratisbonne 19 avril 1865 à *Amélie* pisse de Thurn-et-Taxis, née 12 mai 1844, † 12 févr. 1867; 2° à Kupferzell 2 août 1870 à — *Thérèse* pisse de Hohenlohe-Waldenbourg-Schillingsfürst, Alt. Sérén., née 6 juill. 1851.

- Enfants du second lit: 1) Ctresse *Marie-Thérèse-Walbourg-Frédérique-Amélie*, née à Stuttgart 19 déc. 1872, religieuse au couvent des Bénédictines de St-Gabriel à Smichow.
- 2) Ctresse *Catherine-Marie-Pauline*, née à Weissenstein 16 août 1875. [Donzdorf.]
- 3) Ctresse *Françoise-Anne-Marie-Gabrielle-Bernardine*, née à Weissenstein 2 avril 1880. [Donzdorf.]
- 4) Ctresse *Gabrielle-Sarah-Ernestine-Marie*, née à Weissenstein 14 nov. 1883.
- 5) Cte hér. *Joseph-Bernard-Nicolas-Albert*, né à Weissenstein 23 oct. 1885.

- 6) Cte *Albert-Adolphe-Charles-Joseph-Bernard*, né à Donzdorf 3 avril 1887.
 7) Ctesse *Walbourg-Marie-Marguerite*, née à Donzdorf 30 déc 1888.
 8) Cte *Othon-Ernest-Bernard*, né à Donzdorf 16 août 1892.

Sœurs.

1. Ctesse *Marie-Anne-Antoinette-Pauline*, née à Donzdorf 18 déc. 1834; m. à Donzdorf 1er juin 1858 à Frédéric cte de Quadl-Wykradt-Iany, † 24 oct. 1892.
 2. Ctesse *Caroline-Marie-Adélaïde-Aloïse*, née à Donzdorf 1er oct. 1842; m. à Donzdorf 18 janv. 1864 à Roderich bar. de Stotzingen, † 28 mars 1893. [Steissingen, gd-duché de Bade.]
 3. Ctesse *Marie-Louise-Willibaldine-Albertine*, née à Donzdorf 8 août 1844; m. à Donzdorf 16 juill. 1878 à Adolphe-Wilderich cte de Walderdorff. [Eatisbonne.]

Mère.

Ctesse donair. *Walbourg-Marie-Julie* de Rechberg-et-Rothenlöwen, née ctesse de Rechberg-et-Rothenlöwen, née 16 janv. 1809; m. à Donzdorf 6 juill. 1830 (v. ci-dessous). [Donzdorf.]

Frère du père

du mariage du gd-père, le cte *Aloyse*, né 18 sept. 1766, † 10 mars 1819, avec *Marie-Anne* ctesse de Schlitz dite de Gürts, née 9 sept. 1778, m. 9 févr. 1797, † 11 mai 1825.

† Cte *Bernard*, né 17 juill. 1806, † 26 févr. 1899; m. à Donzdorf 26 juill. 1834 à Barbe Jones des viscounts Ranelagh, née 8 juin 1813, † 27 mai 1891.

Fils : † Cte *Aloyse*, né 4 juill. 1835, † 28 janv. 1877; m. à Vienne 11 janv. 1864 à — *Louise* ldgvine de Fürstenberg, née 1er août 1840, DCr. [Vienne, 13 Himmelpfortgasse, et Enns, Haute-Autriche.]

Filles : (1) Ctesse *Thérèse-Marie-Walbourg-Caroline-Aloïse*, née à Vienne 14 janv. 1865; m. à Enns 21 sept. 1890 à Théodoric bar. Kast d'Ebelsberg. [Salzbourg.]

(2) Ctesse *Paule-Caroline-Marie-Lucie*, née à Althart, Moravie, 18 déc. 1865, DCr.; m. à Vienne 5 mai 1888 à Othon cte de Fünfkirchen. [Salzbourg.]

(3) Ctesse *Marie-Caroline-Jeanne*, née à Althart 9 avril 1867, DCr.; m. à Vienne 15 avril 1890 à Joseph cte de Walderdorff. [Linz.]

(4) Ctesse *Gabrielle-Marie-Mathilde*, née à Salzbourg 21 mai 1874. [Vienne et Enns.]

Frères du grand-père

du mariage du bisaïeul, le baron ult. comte *Maximilien-Emmanuel*, né 9 août 1786, † 19 mars 1819, avec *Walbourg* baronne de Sandizell, née 8 janv. 1744, m. 17 oct. 1764, † 4 sept. 1818.

1. † Cte *Jean-Népomucène*, né 24 nov. 1773, † 8 mai 1817; m. 1er févr. 1808 à *Julie* ctesse Barbier de Schroffenberg, née 30 juill. 1778, † 8 juin 1858.

Enfants : 1) Ctesse *Walbourg-Marie-Julie*, née à Munich 16 janv. 1809; m. à Donzdorf 6 juill. 1830 à *Albert* cte de Rechberg-et-Rothenlöwen (v. ci-dessus).

2) † Cte *Louis*, né 15 janv. 1814, † 30 juin 1887; m. à Irlbach 18 juill. 1839 à *Gabrielle* ctesse de Bray, née à Dorpat 9 mars 1818, † 6 mai 1900.

Enfants : (1) Cte *Ernest-Béno-François-Xavier-Jean-Népomucène-Gabriel*, né à Munich 3 juin 1840, maj. de cav. bav. à la suite de l'armée, chev. hon. de l'O. souv. de Malte etc.; m. à Munich 17 juill. 1873 à — *Catherine-Mary* Howard des dukes de Norfolk, née à Londres 8 avril 1846. [Chât. d'Elkofen près Grafingen en Bavière, et Munich.]

Enfants : 2. Ctesse *Marie-Gabrielle-Joséphine-Gunderida*, née à Elkofen 29 mars 1874. [Chât. d'Elkofen et Munich.]

- b. Ctesse *Élisabeth-Sophie-Marie-Gabrielle-Mathilde-Thérèse*, née à Elkofen 16 août 1875, D. de l'O. bav. de St-Élisabeth; m. à Munich 12 juin 1900 au Dr. en droit Albrecht bar. de Stotzingen. [*Steislingen.*]
- c. Cte *Bernard-Ernest-Béro-Marie-Gaudenz*, né à Elkofen 28 mai 1879. [Chât. d'*Elkofen* et *Munich.*]
- d. Cte *Wolfgang-François-Gaudenz-Aloyse-Joseph-Marie*, né à Elkofen 7 déc. 1883.
- (2) Ctesse *Élisabeth-Sophie-Marie-Julie*, née à Donzdorf 28 sept. 1841, D. hon. du chapitre de Ste-Anne à Munich, D. hon. de l'O. bav. de Thérèse. [*Munich.*]
- (3) Ctesse *Sophie-Anne-Walbourg-Marie*, née à Munich 13 juill. 1843, D. hon. de l'O. bav. de Thérèse et DdP. bav.; m. à Immenstadt 26 sept. 1882 à François cte de Rheinstejn-et-Tattenbach, † 6 juin 1884. [*Munich.*]
2. † Cte *Auguste*, né 11 sept. 1783, † 17 avril 1846; m. à Mindelheim 30 mai 1881 à Antoinette Schanzenbach, née 14 juin 1795, † 9 mai 1877.
- Fille: Ctesse *Louise-Antoinette-Augustine*, née à . . . 12 sept. 1882; m. à Salzbourg 4 nov. 1880 à Georges Latzlperger, † 30 déc. 1895, cons. de gouv. autr. [*Baden* près Vienne.]

Rechteren-Limpourg

(maison des seigneurs de Heckeren).

Maison féodale néerlandaise, connue dès 1280 en la personne d'Éverard de Heckeren (prov. d'Overyssel); prise du nom de Rechteren par suite du mariage de Frédéric de Heckeren avec Luitgarde, fille et héritière du dernier seigneur de Rechteren (château situé dans la prov. d'Overyssel) vers 1250; Baron 5 juin 1250; acquisition par héritage d'une partie du comté immédiat de Limpourg-Speckfeld (ruines près de Markt Einersheim, v. ci-dessous), adoption du nom de Limpourg et voix et séance dans le collège franconien des comtes du Saint Empire par suite du mariage (23 oct. 1711) de Joachim comte de Rechteren à Rechteren, Schulenburg et Ehsé, né 28 déc. 1687, † 15 mars 1719, avec Amélie, née 5 juin 1689, † 2 avril 1754, l'une des trois filles et héritières de l'échanson Georges-Éverard, dernier comte de Limpourg-Speckfeld († 1705); les branches ci-dessous descendent de deux fils du comte Jean-Éverard-Adolphe, né 1714, † 1754; acquisition des seigneuries néerlandaises d'Almelo etc., par suite du (second) mariage du susdit cte Jean-Éverard-Adolphe avec Sophie-Caroline-Florentine, fille et héritière d'Adolphe-Philippe comte de Rechteren-Almelo, † 1805. — V. l'édition de 1848, p. 257. — Les cadets portent le titre de comtes ou comtesses de Rechteren-Limpourg.

I. Branche cadette.

Réformés et luthériens. — Markt Einersheim, Franconie-Moyenne, Bavière. — Auteur: le comte Frédéric-Regnard-Burkhard-Rodolphe, né 22 sept. 1751, † 30 juin 1843; Reichrat hér. de Bavière 26 mai 1818; cession des seigneuries de Rechteren et d'Almelo etc. à la branche aînée (v. ci-dessous) contre la possession exclusive du comté de Limpourg-Speckfeld 6 nov. 1819; collation bav. de la qualification d', Erlauch' (primog.) 11 févr. 1823 et 22 avril 1829, conformément à la décision de la diète germanique du 12 févr. 1829.

Frédéric-Louis comte illustr. de Rechteren-Limpourg, né à Einersheim 9 janv. 1811, fils du cte Regnard, né 22 sept. 1751, † 30 juin 1843, et de sa seconde femme Augustine née paze de Hohenlohe-Kirchberg, née 24 mai 1782, m. 11 août 1807, † 24 mai 1847; succ. à son père; Reichrat

hér. de Bavière, mbre du chapitre de St-Hubert; m. à Krähenberg 23 août 1840 à Luitgarde née ctesse d'Erbach-Fürstenau, née 13 mai 1817, † 10 avril 1897.

Enfants: 1) † Cte hér. Frédéric-Regnard, né 8 juill. 1841, † 29 juill. 1893; m. à Ilsenbourg 23 sept. 1874 à — *Christine* ctesse de Stolberg-Wernigerode, née 18 sept. 1853. [*Sommerhausen.*]

Enfants (uth.): (1) Cte hér. *Frédéric-Louis-Botho-Alfred-Conrad*, né à Einersheim 26 nov. 1875, lt. bav. à la suite du 1er rég. d'uhl. „Empereur Guillaume II Roi de Prusse“. [*Bamberg.*]

(2) Cte *Frédéric-Rodolphe*, né à Einersheim 6 août 1878, enseigne au rég. de fus. no 38 „GFM. Comte Moltke“. [*Glätz.*]

(3) Ctesse *Adélaïde*, née à Einersheim 31 mars 1881. [*Sommerhausen.*]

(4) Cte *Frédéric-Albert*, né à Einersheim 28 oct. 1885.

(5) Ctesse *Hildegarde*, née à Einersheim 28 sept. 1890.

(6) Cte *Frédéric-Othon*, né à Einersheim 30 mai 1893.

2) Ctesse *Thècle*, née à Einersheim 8 août 1846 (uth.). [*Einersheim.*]

II. Branche aînée.

Réformés et catholiques. — Almelo, prov. d'Overysel, Pays-Bas. — Auteur: le comte *Frédéric-Louis-Christien*, né 29 févr. 1748, † 8 sept. 1814; cession de la co-possession du comté de Limpourg-Speckfeld à la branche cadette (v. ci-dessus), sous réserve, cependant, du droit éventuel de succession, et de celui de garder leurs armes et titres, contre la possession exclusive de la seigneurie néerlandaise d'Almelo 6 nov. 1819. — Cette branche n'a pas droit à la qualification d'„Erlaucht“. — V. l'édition de 1849, p. 343.

Adolphe-Frédéric comte de Rechteren-Limpourg, né à Almelo 17 juill. 1827, fils du cte Adolphe, né 13 oct. 1793, † 21 mars 1851, et de *Wilhelmine* née baronne de Massow, née 4 oct. 1793, m. 2 avril 1824, † 18 déc. 1892; succ. à son père; propr. des seigneuries d'Almelo et de Vriesenveen, chev. de droit de l'O. de St-Jean etc.; m. à Almelo 7 août 1863 à — *Adamine* ctesse de Rechteren, née 5 avril 1844 (v. *Taschenbuch der Gräflichen Häuser*).

Enfants: 1) Ctesse *Élisabeth-Wilhelmine*, née à Almelo 8 juin 1864; m. à Almelo 29 oct. 1886 à Willy cte de Bylandt. [*La Haye.*]

2) Cte hér. *Adolphe-Frédéric-Louis*, né à Almelo 21 août 1865, cons. à la lég. des Pays-Bas à Bruxelles, chev. de l'O. Teut., bailliage d'Utrecht etc.; m. à Neerynen 28 juin 1892 à — *Constance-Catherine-Wilhelmine* baronne de Pallandt de Neerynen, née à La Haye 4 déc. 1871.

Enfants: (1) Cte *Adolphe-Frédéric*, né à La Haye 17 mai 1893, expectant de l'O. Teut., bailliage d'Utrecht.

(2) Ctesse *Élise-Dorothee*, née à La Haye 10 juill. 1894.

(3) Cte *Guillaume-Constantin*, né à Bruxelles 9 janv. 1898, expectant de l'O. Teut., bailliage d'Utrecht.

Frère et sœur.

1. Ctesse *Marie-Catherine-Frédérique*, née à Almelo 3 févr. 1825; m. à Almelo 4 oct. 1851 à Guillaume cte de Wassenaar-Starrenbourg, † 2 avril 1857. [*Chât. d'Oolde en Gueldre.*]

2. † Cte Jacques, né 6 déc. 1831, † 13 janv. 1878; m. à Rechteren 9 juill. 1859 à Jacqueline ctesse de Rechteren, née 28 août 1837, † 19 juin 1901 (v. le *Taschenbuch der Gräflichen Häuser*). [*Leemcule près Zwolle.*]

Fils: Cte *Adolphe-Zelfger*, né à Rechteren 9 janv. 1863, propr. des seigneuries de Rechteren et Verborg, chev. de l'O. Teut., bailliage d'Utrecht. [*Rechteren et Leemcule.*]

Frère du père

du second mariage du gd-père, le cte Frédéric-Louis-Christien, né 29 févr. 1748, † 8 sept. 1814, avec Élisabeth-Rynira-Jeanne baronne van Heeckeren de la maison d'Overlaer, née 29 avril 1774, m. 24 nov. 1793, † 4 avril 1834.

† Cte Guillaume, né 11 oct. 1798, † 17 mai 1865; m. 27 déc. 1823 à Sophie-Marianne baronne de Gtinderode, née 19 juin 1803, † 21 oct. 1876.

Enfants : 1) Ctesse *Caroline-Louise-Henriette*, née à Rechteren 1er juill. 1828; m. à . . . 31 août 1851 à Rhyndis Feith. [. . .]

2) † Cte Joachim, né 10 août 1830, † 22 févr. 1896; m. à Amsterdam 23 juill. 1864 à — *Adrienne* née Voûte, née à Amsterdam 31 août 1842. [*La Haye.*]

Fils : (1) Cte *Guillaume-Regnard-Adolphe-Charles*, né à La Haye 11 avril 1866; m. à Dordrecht 17 nov. 1887 à — *Constance-Jeanne-Jacobée-Wilhelmine jonkvrouwe van-den Santheuvel*, née à Dordrecht 18 juill. 1869. [*La Haye.*]

Enfants : a. Ctesse *Adolphine-Adrienne*, née à Dordrecht 3 sept. 1868.

b. Cte *Henri*, né à Dordrecht 16 janv. 1891.

c. Cte *Joachim-Adolphe-Zeijger*, né à La Haye 14 oct. 1893.

(2) Cte *Samuel-Adolphe*, né à La Haye 30 nov. 1866, C. des Pays-Bas à Bordeaux; m. à Driebergen 28 juill. 1896 à — *Joanna-Henriette jonkvrouwe van de Poll*, née à Haarlem 30 janv. 1865.

3) † Cte *Ferdinand*, né 28 août 1832, † 2 oct. 1889; m. à Darmstadt 2 oct. 1861 à — *Natalie* baronne de Stein-Lausnitz, née 30 oct. 1835 (cath.). [*Bonn.*]

Fils : Cte *Guillaume-Charles-Ferdinand*, né à Heerde 10 déc. 1867, expectant de l'O. Teut., bailliage d'Utrecht (cath. depuis le 14 janv. 1893). [*Heerde en Gueldre.*]

4) Ctesse *Émilie-Rosalie*, née à Rechteren 16 déc. 1836; m. à Kampen 12 nov. 1863 à *Arius jonkheer de Bülow*. [*La Haye.*]

(V. l'article Rechteren du Taschenbuch der Gräflichen Häuser.)

Rosenberg*.

Catholiques. — Grafenstein et châ. de Welsenegg, Carinthie. — „Landmann“ (gentilhomme inscrit au nobiliaire) en Carinthie 30 janv. 1621; Baron de Lerchenau et du Saint Empire, seigneur de Mayereckh et Grafenstein, Vienne 2 août 1638; Comte autr. avec la qualification de „Wohlgeboren“ 8 oct. 1648; Gd-comm. des tournois en Carinthie 29 juill. 1653; Gd-maire de la cour hér. en Carinthie, Laxenburg 1er juin 1660; „landmann“ en Styrie 5 juill. 1660; qualification de „Hoch- und Wohlgeboren“ (primog.), Vienne 4 sept. 1661; Comte du Saint Empire avec la qualification de „Hoch- und Wohlgeboren“, Oedenbourg 29 mai 1681; réception (au titre personnel) dans le collège franconien des comtes du Saint Empire 31 juill. 1688; le titre de comte d'Orsini et Rosenberg relevé, Lins 6 juill. 1684; seigneur dans la Basse-Autriche 1687; incolat bohémien, Vienne 7 janv. 1695; „landmann“ de Goritz 30 oct. 1781; Prince du Saint Empire (primog.) avec la qualification de „Hochgeboren“, Francfort-s./le-Mein 9 oct. 1790; membre hér. de la Chambre des seigneurs d'Autriche 18 avril 1861. — V. les éditions de 1836, p. 205, et 1848, p. 182. — Les cadets portent le titre de comtes et comtesses d'Orsini et Rosenberg.

Henri 4e prince d'Orsini et Rosenberg, baron de Lerchenau et Grafenstein, Alt. Sérén., né à Welsenegg 25 juin 1848, fils du 3e prince Ferdinand, né 7 sept. 1790, † 18 juin 1869, et d'Ottilie née ctesse de Wurmbbrand-Stuppach, de la branche styrienne de Breitenau, née 2 oct. 1819, m. 19 sept. 1844, † 3 févr. 1892; gd-maire de la cour hér. en Carinthie, mbre hér. de la Chre des sgrs d'Autriche, chamb. et cons. privé autr.,

chev. hon. de l'O. de Malte etc.; m. à Klagenfurt 12 févr. 1878 à —
Assise baronne de Kulmer de Rosenpichl-et-Hohenstein, née 5 nov.
1852.

Enfants: 1) Ctesse *Marie-Otilie-Anne*, née à Welzenegg 17 déc. 1873; m. à
Klagenfurt 4 mai 1898 à Othon cte de Manzano, cons. de préfet. autr.
[Gratz.]

2) Ctesse *Hélène*, née à Welzenegg 10 mai 1876.

3) Ctesse *Isabelle*, née à Welzenegg 10 juill. 1883.

4) Cte hér. *Jean-André*, né à Welzenegg 8 mai 1893.

Frère et sœur.

1. Ctesse *Clotilde*, née à Welzenegg 10 mars 1850, DCr.; m.: 1^o à Klagenfurt
2 juin 1874 à Othon cte Chorinsky, † 9 mai 1886; 2^o à Malnitz 7 nov.
1889 à Albert cte de Wolkenstein. [Meran.]

2. Cte *Eugène*, né à Welzenegg 20 juill. 1852, chamb. autr. et ancien capit.
de cav. [Klagenfurt.]

Frères du père

du mariage du gd-père, le 2e pr. François-Séraphique, né 18 oct. 1769, † 4 août 1832,
avec Marie-Caroline ctesse de Khévenhüller-Metsch, née 14 mars 1767, m. 27 déc.
1786, † 24 août 1811.

1. † Cte *Frédéric*, né 8 juin 1801, † 13 avril 1887; m. 8 nov. 1839 à Jeanne
baronne Joeschlinger de Jochenstein, née 1er nov. 1815, † 5 janv. 1892.

Enfants: 1) Ctesse *Adelgonde*, née à Loretto 27 déc. 1840, chanoinesse du
chapitre autr. des dames nobles de Thérèse au Hradschin à Prague.
[Klagenfurt.]

2) Ctesse *Jeanne*, née à Klagenfurt 22 mai 1842, DCr.; m. à Loretto . . .
1865 à Sigismond Károlyi-de-Károly-Patty et de Vasvár, chamb. autr.,
maj. en retr. [Chât. de Tamschach, Carinthie.]

3) Cte *Félix*, né au chât. de Loretto près Klagenfurt 22 juin 1846, chamb.
autr., LFM. et commandant de la 9e div. d'inf.; m. à Vienne 5 mai
1875 à — *Fanny* baronne Henniger de Seeberg, née 3 mars 1853, DCr.
[Prague.]

Enfants: (1) Ctesse *Marie-Hedvige*, née à Vienne 19 janv. 1877, DCr.; m.
à Prague 15 avril 1899 à Guidobald cte Consolati de Heiligenbrunn
et de Bauhof, chamb. autr. [Bregens.]

(2) Ctesse *Marie-Gabrielle*, née à Vienne 21 mai 1879; m. à Prague
23 avril 1901 à Paul cte Caernin de Chudenitz. [Hlušice.]

(3) Cte *Félix*, né à Theresienstadt 9 août 1886. [Prague.]

4) Cte *Lothaire*, né au chât. de Loretto 8 oct. 1863, chev. hon. de l'O.
Teut.; m. à Klagenfurt 26 avril 1883 à — *Angélique* ctesse de Hoditz
et Wolframitz, née 31 déc. 1855, DCr. [Chât. de Loretto.]

Enfants: (1) Ctesse *Jeanne*, née à Tamschach 12 avril 1884.

(2) Cte *Wolfgang-Félix*, né à Tamschach 13 juill. 1887.

2. † Cte *Joseph*, né 11 sept. 1803, † 22 sept. 1868; m. à Vienne 20 janv. 1840
à Ida Grimaud ctesse d'Orsay, née 6 août 1816 (remariée à Dominique
cte Wrbsna-et-Freudenthal, † 28 janv. 1876, † 28 sept. 1894).

Enfants: 1) Cte *Charles-Dominique*, né à Vienne 6 nov. 1840, chamb.
autr. et maj. autr. en retr., mbr du gd-chapitre et comm. de l'O.
Teut. [Vienne.]

2) Ctesse *Marie-Anne*, née à Vienne 14 oct. 1841; m. à Gratz 24 mai 1873
à François bar. de John, † 25 mai 1876, FZM. autr. [Gratz.]

3) Cte *Maximilien*, né à Gratz 17 mars 1846, cons. privé, chamb. autr. et
maj.-gén. autr., gd-maitre de la cour en service de S. Alt. Imp. et
Roy. l'archiduc Rénier, chev. hon. de l'O. Teut. etc.; m. à Prague
24 sept. 1890 à — *Marie-Anne* veuve ctesse (Sigismond, † 10 juill. 1879)

de Khévenhüller-Metsch, née ctesse de Herberstein, née 8 déc. 1851, DOr. et DdP. [Vienne IV, Hengasse 68.]

Fille: Ctesse Ida, née à Prague 25 sept. 1891.

- 4) Ctesse Emma, née à Gratz 8 juill. 1858, DOr.; m. à Prague 22 juin 1878 à Rodolphe cte Czernin-de-Chudenitz, chamb. autr. [Marschendorf en Bohême.]

S a l m.

Souche: Sifrid comte dans le Moselgau, † 15 août 998; Comte de Lucilinburch (Lützelbourg, Luxembourg) 968; Comte de Salmis dans l'Oisling (Oening, Ardennes; act. ruines près de Vieil-Salm sur-le-Salm, prov. de Luxembourg, Belgique) 1085; Hermann Ier roi opposant à Henri IV 1081-1084; acquisition par héritage de Blankenberg (Albinois, act. Blamont, Meurthe-et-Moselle, France) par suite du mariage du comte Hermann II, † après 1185, avec Agnès ctesse de Langenstein (château ruiné près de Badonviller) 1185; les lignées ci-dessous furent fondées par deux fils d'Henri comte de Salm dans l'Oisling et seigneur de Blankenberg, † 1168, l'aîné desquels, Henri, par la construction du château de Salm sur-le-Waaloehen (Salm dans les Vosges, aujourd'hui en ruines près de Schirmeck, Basse-Alsace), fut auteur de la lignée de Salm-Supérieur 1204, à la branche aînée de laquelle (éteinte dans les mâles 1475) succédèrent les Wildgraves et Rhingraves; le cadet, Frédéric, † 1314?, fonda la lignée de Salm-Inférieur (éteinte quant aux mâles 1416), à qui succédèrent les agrs de Reifferscheid. — V. les éditions de 1836, p. 211, et 1892, p. 187 et 191.

A. Salm-Supérieur

(maison des wildgraves et rhingraves).

Rhingraves. La filiation remonte à Sifridus de lapide 1178—1198, dont le fils Wolfrain paraît, depuis 1194, comme „comes Reni“ ou „de lapide comes“ (Rheinparafenstein, cercle de Kreuznach); rhingrave du Stein 1223; acquisition par héritage du wildgraviat de Dhaun (château fort, aujourd'hui en ruines, près de Kirn) 1260, du wildgraviat de Kyrbourg (ibid.) et de la moitié de la seigneurie de Limbourg s./la-Lahn 1409; comte de Salm et acquisition par héritage des seigneuries de Langenstein, Mörchingen, Puttlingen, Warsberg et Botzlar par suite du mariage (14 nov. 1459) de Jean V, rhingrave du Stein, wildgrave de Dhaun-Kyrbourg, né 17 nov. 1436, † avant le 2 sept. 1495, avec Jeannette, fille et héritière de Simon, dernier comte de Salm-Supérieur, en 1475; acquisition par héritage des seigneuries de Diemerlingen, Vinstingen et Eigenweiler vers 1510; partage des biens et création des maisons de Dhaun et de Kyrbourg (éteinte en 1688) 6 janv. 1520; trois fils de Philippe-François, wild- et rhingrave de Dhaun, comte de Salm, né 4 août 1518, † 28 janv. 1581, fondent les branches de Salm (v. Ire Branche), de Grumbach (v. Ire Branche) et de Dhaun (éteinte 10 juil. 1750). — V. l'édition de 1848, p. 187.

Ire Branche de Salm.

Catholiques. — Auteur: Frédéric wildgrave et rhingrave de Salm, né 3 févr. 1547, † 26 oct. 1608, seigneur de Salm, Langenstein, Dillec, Vinstingen, Augweiler, Bayon et Neufviller (Neuviller, Meurthe-et-Moselle, France); titre de Prince de Salm et du Saint Empire pour le rameau aîné (éteint 23 nov. 1738) 8 janv. 1623; acquisition de la seigneurie d'Anholt (v. ci-dessous), par suite du mariage (1641) du prince Léopold-Philippe-Charles avec Marianne, fille et héritière du dernier comte de Bronkhorst, vers 1647; convention d'hérédité avec le Palatinat du 10 et 19 févr. 1698; les rameaux ci-dessous descendent de deux fils de Charles-Florentin, wildgrave et rhingrave, † 4 sept. 1676, et de Marie-Gabrielle, fille et héritière d'Albert-François de Lalain, comte de Hoogstraeten (prov. d'Anvers, Belgique), m. . . ., † 1709.

1er Rameau : Salm-Salm.

Chât. d'Anholt près Bocholt, Westphalie. — Auteur: Guillaume-Florentin wildgrave et rhingrave de Neufviller et de Hoogstraeten (succession de sa mère, v. ci-dessus), comte de Salm, né 12 mai 1670, † 6 juin 1707; acquisition par héritage du comté de Salm-Salm et de la seigneurie d'Anholt 28 nov. 1738; transfert et confirmation du titre de Prince de Salm-Salm et du Saint Empire, Vienne 14 janv. 1739; titre néerlandais de Duc de Hoogstraeten 6 janv. 1740; perte des possessions situées sur la rive gauche du Rhin 1801 et donation, à titre d'indemnité, des deux tiers des bailliages d'Ahaus et de Bocholt, appartenant ci-devant au gd-chapitre de Munster, 25 févr. 1808; acquisition du troisième tiers, par cession de la part du second rameau (v. ci-dessus) 1895; membre hér. de la Chambre des seigneurs de Prusse 13 oct. 1854. — V. l'édition de 1848, p. 187. — Les cadets portent le titre de princes ou princesses de Salm-Salm.

Nicolas-Léopold-Joseph-Marie prince de Salm-Salm, wildgrave et rhingrave, prince d'Ahaus et Bocholt, duc de Hoogstraeten, seigneur de Vinzingen, Anholt et Loon-op-Zand etc., Alt. Sérén., né à Anholt 18 juill. 1838, fils du pr. Alfred, né 26 déc. 1814, † 5 oct. 1886, et d'Augustine née passe de Croy, née 7 août 1815, m. 18 juin 1836, † 10 mars 1896; succ. à son père; mbrs hér. de la Chre des sgrs de Prusse, lt. pruss. en retr., chev. hon. de l'O. de Malte etc.; m. à Schönau-Teplitz 12 juill. 1893 à — *Éléonore* passe de Croy, née 18 mai 1856.

Frères et sœurs.

1. *Passe* Françoise-Adélaïde-Marie-Christine-Alice, née à Anholt 21 janv. 1840; m. à Anholt 30 nov. 1871 à Philippe pr. de Croy.
 2. *Passe* Marie-Éléonore-Maximilienne-Augustine, née à Anholt 18 avril 1843. [*Anholt.*]
 3. *Pr.* Charles-Théodore-Alfred-Marie-Paul-Aimé, né à Anholt 6 mars 1845. [*Anholt.*]
 4. *Pr.* Alfred-Ferdinand-Étienne-Marie, né à Anholt 13 mars 1846, lt. autr. en retr.; m. à Vienne 18 oct. 1869 à — *Rose* ctesse de Lützow, née 31 mars 1850, DCr. [*Haus Rhede, Westphalie.*]
- Enfants: 1) *Pr.* Emmanuel-Alfred-Léopold-François, né à Munster, Westphalie, 30 nov. 1871, lt. pruss. à la suite du 2e rég. d'uhl. de la garde, détaché à l'Office des Aff. étrang. [*Berlin.*]
- 2) *Passe* Marie-Emma-Henriette-Françoise, née à Anholt 20 févr. 1874, religieuse du Sacré cœur de Jésus. [*Riedenbourg près Bregenz.*]
 - 3) *Passe* Henriette-Françoise-Alexie, née à Anholt 20 juin 1875. [*Haus Rhede.*]
 - 4) *Pr.* François-Emmanuel-Constantin, né à Anholt 29 août 1876, lt. pruss. au bat. des tirail. de la gde. [*Gross-Lichterfelde.*]
 - 5) *Passe* Rose-Mathilde-Charlotte-Léopoldine, née à Anholt 21 mars 1878. [*Haus Rhede.*]
 - 6) *Pr.* Alfred-Florentin-Constantin, né à Anholt 26 nov. 1879. [*Haus Ehedé.*]
 - 7) *Passe* Augusta-Flaminia-Ferdinande, née à Anholt 6 janv. 1881. [*Haus Rhede.*]
 - 8) *Passe* Éléonore-Henriette-Christine, née à Clèves 23 févr. 1887.
 5. *Passe* Euphémie-Maximilienne-Marie-Constance, née à Anholt 1er juin 1851. [*Munster.*]
 6. *Passe* Natalie-Rodolphine-Marie-Flaminia, née à Anholt 16 déc. 1853; m. à Anholt 9 janv. 1872 à Ferdinand comte Wolff-Metternich-zur-Gracht. [Chât. de Gracht près Lieblar, Prusse rhénane.]

Frère du père

du mariage du gd-père, le pr. Florentin, né 17 mars 1786, † 2 août 1846, avec Flaminia baronne de Rossi, née 21 juill. 1795, m. 21 juill. 1810, † 20 déc. 1840.
 † *Pr.* Émile, né 6 avril 1820, † 27 juin 1858; m. 9 janv. 1851 à Wilhelmine d'Ising, née 3 juill. 1822, † 26 févr. 1887.

Enfants : 1) † Pr. Smle, né 7 mars 1858, † 17 juin 1892; m. à Bonn 4 oct. 1883 à — *Louisa Romanae*, née à Craigeren, Peeblesshire, 29 avril 1860. [Bonn.]

2) *Passe Claire-Clémentine-Frédérique-Flaminia-Olga-Marie*, née à Rhede 26 sept. 1854; m. à Rhede 15 juill. 1878 à *Alexandre de Padberg*, cons. sup. de gouv. pruss. en retr. [Hildesheim.]

Frères consanguins du grand-père

du second mariage du bis-aïeul, le pr. Constantin, né 23 nov. 1762, † 25 févr. 1828, avec *Marie* ctesse de *Sternberg-Manderscheid*, née 11 mai 1770, m. 1er févr. 1788, † 16 juin 1806.

† Pr. Maximilien, né 12 avril 1798, † 20 nov. 1836; m. 29 avril 1838 à *Rosine* ctesse de *Sternberg*, née 4 mai 1802, † 14 oct. 1870.

Fille: *Passe Françoise-Marie-Jeanne-Caroline-Aloïse*, née à Pohörelie, Moravie, 4 août 1838, DCr.; m. à Prague 18 juin 1853 à *Alexis* pr. de *Croy*.

2e Rameau: Salm-Kyrbourg.

Chât. de Renneberg, cercle de Neuwied, Prusse Rhénane. — Auteur: *Henri-Gabriel wildgrave* et *rhingrave* de *Leuse* (prov. de Hainaut, Belgique), comte de *Salm*, né 21 juill. 1674, † 15 oct. 1716; acquisition par héritage de la moitié du gr.-bailliage de *Kyrbourg* (v. ci-dessus) 18 juin 1698, de l'autre moitié 28 nov. 1738; Prince du Saint Empire, *Francfort-a./le-M.* 17 mai 1748; acquisition par héritage de la principauté d'Oversique etc. (Belgique), par suite du mariage (12 août 1742) du comte *Philippe-Joseph*, né 21 juill. 1709, † 7 juin 1779, avec *Marie-Thérèse*, née 19 oct. 1726, † 19 juin 1783, fille et héritière du dernier prince d'*Hoornes* (Horn, act. Hoorn, Hollande Septentr., Pays-Bas), 13 janv. 1763; Prince d'*Hornes* et d'*Oversique* 12 janv. 1763; perte de la seigneurie de *Kyrbourg*, située sur la rive gauche du *Rhin*, 1801 et donation, à titre d'indemnité, d'un tiers des bailliages d'*Ahaus* et de *Bocholt*, 25 févr. 1803; cession de ce tiers au 1er rameau (v. ci-dessus) 1826 et ainsi sans possession ci-devant participante des États du Saint Empire. — V. l'édition de 1848, p. 189.

Frédéric VI-Ernest-Louis-Charles-Valentin-Marie prince de Salm-Kyrbourg, prince d'*Ahaus* et *Bocholt*, *wildgrave* et *rhingrave*, comte de *Renneberg*, *Alt. Sérén.*, né à Bruxelles 8 août 1845, fils du pr. *Frédéric V*, né 5 nov. 1823, † 12 avril 1887, et d'*Éléonore* née *Passe* de la *Trémoille*, née 17 janv. 1827, m. 21 mars 1844, † 26 nov. 1846; succ. à son père; m. à *Menoux*, *Indre*, France, 24 déc. 1886 à — *Louise* baronne d'*Eichhof* née *Le Grand*, née 6 déc. 1864. (V. le *Taschenbuch der Freiherrlichen Häuser*).

II. Branche de Grumbach, actuellement Salm-Horstmar.

Luthériens. — Chât. de *Varlar* près de *Koesfeld*, *Westphalie*. — Auteur: *Jean-Christophe*, né 20 oct. 1555, † 8 août 1685, *wild-* et *rhingrave* à *Grumbach* (rég. de *Trêves*) et *Rheingrafenstein*, comte de *Salm*, seigneur de *Vinstingen*, *Diemeringen* et *Püttlingen*; convention d'hérédité avec le *Palatinat* 10 et 19 févr. 1698; acquisition par héritage des bailliages de *Thronecken*, *Wildenbourg* et *Wörstadt* par suite de l'extinction (16 nov. 1688) de l'ancienne maison de *Kyrbourg*, 21 nov. 1701; introduction de l'ordre de primogéniture 18 déc. 1700; acquisition par héritage de la moitié des pays de *Dhaun* et du chât. de *Dhaun* (v. ci-dessus) 20 déc. 1764 après l'extinction de la branche de *Dhaun* 10 juin 1760; perte des possessions situées sur la rive gauche du *Rhin* 1801 et donation, à titre d'indemnité, du comté de *Horstmar* (rég. de *Munster*), appartenant ci-devant au g^d-chapitre de *Munster*, 12 nov. 1802; titre pruss. de Prince de *Salm-Horstmar* avec la qualification de „*Durchlaucht*“ *Berlin* 22 nov. 1816; membre hér. de la *Chambre des Seigneurs* de *Prusse* 19 oct. 1854. — V. l'édition de 1848, p. 190. — Les cadets portent le titre de princes ou princesses de *Salm-Horstmar*.

† *thon II-Adalbert-Frédéric-Auguste-Gustave-Alexandre* prince et *rhingrave*

de Salm-Horstmar, wildgrave de Dhaun-et-Kyrbourg, rhingrave de Stein, seigneur de Vinstingen, Diemeringen et Püllingen etc., Alt. Sérén., né à Varlar 25 sept. 1867, fils du pr. Othon, né 8 févr. 1833, † 15 févr. 1892, et d'Emilie ctesse de Lippe-Biesterfeld, née 1er févr. 1841, m. 18 juin 1864, † 11 févr. 1892; succ. à son père; mbrs hér. de la Chre des agrs de Prusse, capit. de cav. à la suite de l'armée pruss., chev. hon. de l'O. de St-Jean.

Frères et sœur.

1. P^{esse} *Élisabeth* - Adélaïde - Mathilde - Emma - Caroline. née à Varlar 18 déc. 1870; m. au chât. de Varlar 19 avril 1900 à Adalbert cte illustr. d'Erbach-Fürstenau.
2. Pr. *Guillaume* - Jules - Adolphe - Magnus - Léopold - Casimir - Édouard, né à Godesberg près Bonn 30 juin 1872, lt. pruss. à la suite de l'armée.
3. † Pr. *Jules - Frédéric* - Casimir - Charles - Émich, né à Varlar 24 févr. 1881, † à Stetten, Wurtemberg, 18 août 1901.
4. Pr. *Émich* - Charles - Rodolphe - Frédéric - Guillaume - Othon, né à Varlar 5 févr. 1888.

Frères et sœur du père

du mariage du gd-père, le pr. Frédéric, né 11 mars 1799, † 27 mars 1865, avec Élisabeth ctesse de Solms-Rödelheim, née 9 juin 1808, m. 5 oct. 1826, † 5 févr. 1885.

1. P^{esse} *Mathilde* - Élisabeth - Frédérique - Wilhelmine - Charlotte - Ferdinande - Amélie, née à Kösfeld 21 août 1827; m. à Varlar 25 sept. 1862 à Frédéric cte de Solms-Rödelheim, † 6 avril 1883.
2. Pr. *Charles* - Alexis - Henri - Guillaume - Adolphe - Frédéric - Ferdinand - François - Othon - Édouard, né à Kösfeld 20 oct. 1830 [a cédé ses droits de primogéniture à son frère Othon (v. ci-dessus)]; chev. de droit de l'O. de St-Jean; m. à Schillingsfürst 1er août 1868 à — *Élise* p^{esse} de Hohenlohe-Schillingsfürst, de Ratibor-et-Corvey, née 6 janv. 1831. [Hüter.]
3. Pr. *Édouard* - Maximilien - Vollrath - Frédéric, né à Varlar 23 août 1841, lt.-gén. pruss., gén. à la suite de l'Empereur et Roi et prés. de la commission gén. des ordres; m. à Arensburg 6 juin 1873 à — *Sophie* ctesse de Schimmelmann et de Lindenburg, née 14 mai 1850. [Berlin.]
Filles : 1) P^{esse} *Louise* - Élisabeth - Augustine - Ernestine - Adélaïde, née à Arensburg 31 août 1874. [Berlin.]
2) P^{esse} *Marguerite* - Dorothée - Antoinette - Élisabeth - Adélaïde - Fanny - Caroline, née à Dusseldorf 4 août 1881. [Berlin.]

B. Salm-Inférieur

(maison des seigneurs de Reifferscheid).

Catholiques. — Auteur : Gerhard de Limbourg, seigneur de Reifferscheid (régence d'Aix-la-Chapelle) 1147, † 1194, fils présumé de Walram III comte d'Arion (prov. de Luxembourg, Belgique), seigneur de Limbourg (prov. de Liège, Belgique), et duc de la Basse-Lotharingie (1128); acquisition de la seigneurie de Bedbur (Bedbourg, régence de Cologne; cette seigneurie fut liguée en héritage vers 1550) vers 1326; acquisition par héritage de la seigneurie de Dyck (v. ci-dessous) 1357; Comte de Salm par suite du mariage de Jean V de Reifferscheid-Bedbur avec la sœur et héritière d'Henri VII, dernier comte de Salm-Inférieur, 1416, dignité confirmée par arrêt de la Cour de la noblesse luxembourgeoise en date du 6 févr. 1465; acquisition par héritage de la seigneurie d'Alfter (régence de Cologne) 1445; réacquisition des seigneuries de Bedbur et de Hackenbroich 1600; qualification de „Hochgeboren“ et reconnaissance de l'ancien titre de comte 28 janv. 1628; séparation de la ligne (cadette) de Dyck, Hackenbroich et Alfter, érection en principauté, Berlin 28 avril 1816 (éteinte 2 août 1888) avec le second fils du comte Ernest-Frédéric, † 1639;

les branches ci-dessous descendent de deux fils de François-Guillaume comte de Salm-Reifferscheid-Bedbur, † 4 juin 1784. — V. l'édition de 1848, p. 190.

I. Salm-Reifferscheid-Krautheim et Dyck (ci-devant Bedbur)*.

Chât. de Dyck près de Neuss, Prusse Rhéane. — Auteur: Charles-Antoine comte de Salm-Reifferscheid-Bedbur, né 1807, † 1755; perte de la seigneurie de Reifferscheid 1801 et donation, à titre d'indemnité, du bailliage de Krautheim (cercle de Mosbach, gd-duché de Bade), appartenant ci-devant à l'électorat de Mayence, 25 févr. 1803; Prince du Saint Empire (primog.) et érection des seigneuries de Krautheim et de Gerlachsheim en principauté du Saint Empire, Vienne 7 janv. 1804; vente de la possession autrefois participante des États du Saint Empire; acquisition par héritage du majorat de Dyck (v. ci-dessus) et du droit hér. de séance dans la Chambre des seigneurs de Prusse, attaché à cette possession depuis le 19 oct. 1854, 2 août 1888; titre pruss. (non hér.) de prince (princesse) en faveur des enfants du prince Léopold immigrés en Prusse: Alfred (16 prince actuel), Marie et Rose (v. ci-dessous), 21 sept. 1891. — V. les éditions de 1849, p. 180, et 1891, p. 178. — Les cadets portent le titre d'Altgraves ou altgravines de Salm-Reifferscheid-Krautheim.

Alfred-Georges-Constantin-Léopold-Prosper-Joseph-Marie 5e prince et altgrave de Salm-Reifferscheid-Krautheim et Dyck, Alt. Sérén., né à Neucilli 23 juin 1863, fils du 4e prince Léopold, né 14 mars 1838, † 16 mai 1892, et de sa première femme Anne née ctesse de Thurn et Valassina, née 19 sept. 1837, m. 21 août 1862, † 12 sept. 1864; mbre hér. de la Chre des sgrs de Prusse, capit. de cav. à la suite de l'armée, chev. de l'O. bav. de St-Georges etc.; m. à Vienne 28 avril 1896 à — *Marie-Dorothee* ctesse de Bellegarde, née 27 juin 1873, DCr.

Enfants: 1) Cte hér. et altgr. *François-Joseph-Alfred-Léopold-Armand-Marie*, né à Vienne 7 avril 1899.

2) Altgrine *Marie-Rodolphine-Anne-Wilhelmine-Eusébie-Josèphe*, née au chât. de Dyck 5 mars 1900.

3) Altgrine *Christine-Philippine-Marie-Josèphe*, née au chât. de Dyck 29 avril 1901.

Frère et sœurs,

a) germain du premier mariage du père (v. ci-dessus).

1. Altgr *Georges-Léopold-Jean-Baptiste-Joseph-Marie*, né à Thurn près Gratz 2 juill. 1864; seigneur de la seigneurie de Neucilli en Basse-Styrie, chamb., chev. de l'O. Teut. etc.; m. à Brunsee 28 sept. 1889 à — *Blanche* Lucchesi-Palli des principi di Campofranco, née à Brunsee 13 mars 1866, DCr. [*Neucilli*, Styrie.]

Filles: 1) Altgrine *Josa-Marie-Christine-Éléonore*, née à Neucilli 13 mai 1898.

2) Altgrine *Rose-Josèphe-Marie-Ignatie-Anne-Jeanne*, née à Neucilli 4 juill. 1896.

3) Altgrine *Éléonore-Marie-Josèphe-Anne*, née à Gratz 21 janv. 1901.

b) consanguins du second mariage du père avec la princesse Christine (v. ci-dessous).

2. Pse et altgrine *Marie-Charlotte-Rose-Ferdinande-Christine-Léopoldine-Rodolphine-Agnès-Josèphe*, née à Herrschberg 17 avril 1867; m. à Dyck 23 mai 1890 à Erwin pr. de Leyen.

3. Pse et altgrine *Rose-Éléonore-Thérèse-Caroline-Gabrielle-Pascale-Marie-Josèphe*, née à Herrschberg 12 avril 1868, DCr.; m. à Dyck 19 août 1893 à Maurice pr. de Hohenlohe-Schillingsfürst, de Ratibor-et-Corvey.

Belle-mère.

se douair. *Christine* de Salm-Reifferscheid-Krautheim, Alt. Sérén., née

Ctesse de Spiegel-du-Diesenberg, née 18 mai 1846; m. à Vienne 5 mai 1866; DCr. [Gratz.]

Sœur du père

du mariage du gd-père, le 2e pr. Constantin, né 4 août 1798, † 10 févr. 1856, avec Charlotte pasc de Hohenlohe-Waldenbourg-Bartenstein-Jagstberg, née 2 sept. 1808, m. 27 mai 1826, † 9 nov. 1873.

Allgvine *Éléonore*-Aloïse-Marie, née à Gerlachsheim 16 sept. 1836; m. à Neucilli 23 nov. 1879 à Stanislas bar. Bourguignon, † 22 févr. 1884. [Gratz.]

II. Salm-Reifferscheid-Raitz (ci-devant Salm-Inférieur ou Vieux-Salm dans les Ardennes).*

Raitz et Blansko en Moravie et Vienne, 8^e Rasmoffskeygasse. — Auteur: Antoine comte de Vieux-Salm dans les Ardennes, né 1720, † 1769; acquisition par héritage des seigneuries de Raitz, Jedowitz, Blansko etc. (Moravie), 3 févr. 1784; Prince du Saint Empire (primog.) avec la qualification de „Hochgeboren“, Francfort-s./le-M. 12 oct. 1790; membre hér. de la Chambre des seigneurs d'Autriche . . . — V. Pédillon de 1849, p. 182. — Les cadets portent le titre d'Alt-graves ou d'altgravines de Salm-Reifferscheid-Raitz.

Hugues-Léopold-François-Charles-Hippolyte, 5e prince et altgrave de Salm-Reifferscheid-Raitz, Alt. Sérén., né à Vienne 2 déc. 1863, fils du 4e pr. Hugues, né 9 nov. 1832, † 12 mai 1890, et d'Élisabeth née pasc de Liechtenstein, née 13 nov. 1832, m. 12 juin 1858, † 14 mars 1894; mbre hér. de la Chre des sgrs d'Autriche, chamb. austr.; m. à Vienne 31 août 1891 à — *Éléonore* ctesse de Sternberg, née 8 janv. 1873, DdP. austr. et DCr.

Enfants: 1) Altgvine *Élisabeth*-Louise-Françoise-Henriette-Léopoldine-Marie, née à Blansko 10 août 1892.

2) Altgr Hugues-Nicolas-Léopold-Siegfried-Charles-Joseph-Marie, né à Blansko 14 oct. 1893.

3) Altgr Léopold-Antoine-Hugues-Siegfried-Joseph-Marie, né à Vienne 18 mars 1897.

Frère et sœur.

1. Altgr Charles Borromée-Hugues-Rodolphe-François-Xavier-Ernest-Hilaire, né à Hietzing 12 janv. 1871. [Vienne, 57 Reissnerstrasse.]

2. Altgvine *Éléonore*-Augustine-Élisabeth-Marie-Thérèse-Géraldine, née à Vienne 13 oct. 1873, DCr.; m. à Vienne 11 avril 1894 à Albert cte de Herberstein. [Stritek.]

Frères du père

du mariage du gd-père, le pr. Hugues, né 15 sept. 1803, † 18 avril 1888, avec Léopoldine altgvine de Salm-Reifferscheid-Krantheim, née 24 juin 1805, m. 6 sept. 1830, † 4 juill. 1878.

1. † Altgr Siegfried, né 10 juin 1835, † 14 août 1893; m. à Vienne 10 mai 1864 à — *Rodolphine* ctesse Czernin-de-Chudenitz, née 6 mars 1845. [Salzbourg.]

Enfants: 1) Altgr *Rodolphe*-Hugues-Léopold-Marie-Charles-Théodore, né à Raitz 9 nov. 1866, chamb. austr. et lt. dans „l'évidence“ du rég. d'uhl. de la landwehr austr. no 4; m. à Vienne 30 juin 1898 à — *Marie* ctesse de Wallis baronne de Carighmain, née 25 mai 1869, DCr. [Mährisch-Budwitz.]

Fille: Altgvine *Anne-Marie-Rodolphe-Caroline-Maximillienne*, née à Mährisch-Budwitz 18 janv. 1901.

2) Altgr *Éric-Marie-Jaromir-Jérôme-Émilien*, né à Weitentrebitsch, Bohême, 20 juill. 1863, chamb. austr. et lt. au rég. de drag. austr. no 7 „Charles V Léopold duc de Lorraine et de Bar“. [Brandeis-s./Elbe.]

- 3) Altgr Robert-Marie-Célestin-Hugues-Charles, né à Weiltentrebetitsch 19 mai 1870, chamb. austr., lt. au rég. de drag. austr. no 7 „Charles V duc de Lorraine et de Bar“, député au Reichsrat austr. [*Brandeis-s. (P. Elbe.)*]
- 4) Altgrine Léopoldine-Marie-Caroline-Philippine, née à Weiltentrebetitsch 23 août 1874, religieuse avec le nom de religion de Placida au couvent des sœurs bénédictines de St-Gabriel à Smichow.
- 5) Altgrine Augustine-Marie-Caroline-Lucienne, née à Weiltentrebetitsch 7 janv. 1877, religieuse avec le nom de religion d'Étheldrède au couvent des sœurs bénédictines de St-Gabriel à Smichow.
2. † Altgr Éric-Adolphe, né 2 oct. 1836, † 29 août 1884; m. 6 nov. 1865 à Maria Alvarez de Toledo, née 24 janv. 1843, † 5 avril 1893.
Enfants: 1) Altgr Auguste-Hugues-Léopold-Ignace-Marie-Pamphile, né à Madrid 7 sept. 1866, chamb. austr. et capit. au rég. de drag. austr. no 12 „Nicolas Nicolaïévitch Grand-duc de Russie“, chamb. de service de l'adme Marie-Josèphe; m. à Vienne 25 mai 1895 à — Gabrielle baronne Perényi de Perény, née à Nagy-Szöllös 6 oct. 1868, DCr. [*Vienne et Reichenau, Basse-Autriche.*]
Filles: (1) Altgrine Marie-Thérèse-Ignatie-Josèphe-Auguste-Patronille-Giselle, née à Vienne 28 févr. 1896.
(2) Altgrine Marie-Éléonore-Ignatie-Josèphe-Gabrielle, née à Vienne 4 janv. 1898.
(3) Altgrine Gabrielle-Augustine-Marie-Thérèse-Ignatie-Josèphe, née à Reichenau, Basse-Autriche, 17 août 1901.
- 2) Altgr Robert-Ignace-Joseph-Marie, né à Munich 19 mars 1868, chamb. austr. et lt. au rég. de drag. austr. no 12 „Nicolas Nicolaïévitch Grand-duc de Russie“; m. à Vienne 19 mai 1897 à — Félicie ctesse Hoyos, née 28 oct. 1873, DCr. [*Cracovie.*]
Fille: Altgrine Marie-Louise-Félicie-Adolphine, née à Lauterbach, cercle de Bolkenhain, Silésie, 14 juin 1900.
- 3) Altgrine Marie-Thérèse-Joaquina-Jeanne-Léopoldine, née à Florence 31 oct. 1869, DCr.; m. à Vienne 8 mai 1897 à Georges cte hér. de Waldbourg-à-Zell-et-Traubourg.

Frère du grand-père

du mariage du bis-aïeul le prince Hugues-François, né 1er avril 1776, † 31 mars 1836, avec Marie-Joséphine ctesse MacGaffry Macghuire of Keamore, née 21 mars 1775, m. 6 sept. 1803, † 24 avril 1836.

† Altgr Robert, né 19 déc. 1804, † 25 mars 1875; m. à Teplitz 7 juin 1845 à — Félicie ctesse Clary-et-Aldringen (v. 3e partie), née 9 oct. 1815, DCr. et DdP. [*Vienne, 102 Landstrasse.*]

Sayn-et-Wittgenstein

(maison des comtes de Sponheim).

Comtes de noblesse féodale du Nahegau, connus depuis Éverard comte de Sponheim (chât. fort au nord de Sobernheim, aujourd'hui tombé en ruines) 1044; Comtes de Seyne (localité mentionnée dès 1146, aujourd'hui Sayn, cercle de Goblence) par suite du mariage de Godofroi II comte de Sponheim, † 1230, avec Adélaïde, sœur et héritière du dernier comte de Sayn, † 1246, vers 1277; acquisition du comté de Wittgenstein avec les bailliages de Berlebourg, Laasphe etc. (Westphalie) par suite du mariage de Valentin comte de Sayn avec Adélaïde, fille et héritière du dernier comte de Wittgenstein, † 1260, et jonction du nom et des armes des Wittgenstein 1261; les branches ci-dessous descendent de trois fils du comte Louis, † 1607. — V. les éditions de 1856 p. 124, et 1848, p. 194.

I. Sayn-Wittgenstein-Berlebourg.

Auteur: Georges comte de Sayn et Wittgenstein à Berlebourg, † 1631; les rameaux ci-dessous descendant de deux fils du comte Louis-François, † 1694.

1er Rameau: Berlebourg.

Évangéliques. — Berlebourg, Westphalie. — Auteur: le comte Casimir, né 1687, † 1741; Prince du Saint Empire avec la qualification de „Hochgeboren“, Vienne 4 sept. 1792; publication dans la Bavière électorale 15 janv. 1798; membre hér. de la Chambre des seigneurs de Prusse 12 oct. 1854. — V. l'édition de 1848, p. 194. — Les cadets portent le titre de princes ou princesses de Sayn-Wittgenstein-Berlebourg.

Albert-Frédéric-Auguste-Charles-Louis-Chrétien prince de Sayn-Wittgenstein-Berlebourg Alt. Sérén., né à Berlebourg 16 mars 1834, fils du pr. Albert, né 12 mai 1777, † 11 nov. 1851, et de Charlotte née ctesse d'Ortenbourg, née 18 août 1802, m. 18 août 1880, † en oct. 1864; succ. à son père.

Frère.

† Pr. Gustave, né 20 mai 1837, † 1er avril 1889; m. à Assumstadt, Wurtemberg, 24 sept. 1878 à — Marie baronne de Gemmingen-Hornberg des Babstadt, née 22 nov. 1856. [Stuttgart.]

Enfants: 1) P^{se} Charlotte-Louise-Anne-Hélène, née à Berlebourg 11 oct. 1879. [Stuttgart.]

2) P^{se} Hildegarde-Caroline-Sophie, née à Berlebourg 20 sept. 1880. [Stuttgart.]

3) Pr. Richard-Hermann-Gustave, né à Berlebourg 27 mai 1883, lt. wurtemb. au rég. d'uhl. no 20 „Roi Guillaume“. [Ludwigsbourg.]

4) Pr. Wolfgang-Frédéric-Maximilien, né à Berlebourg 13 mars 1887.

Frères du père

du mariage du gd-père, le pr. Chrétien-Henri, né 12 déc. 1753, † 4 oct. 1800, avec Charlotte ctesse de Leiningen-Westerbourg-Grünstadt, née 19 août 1759, m. 17 avril 1775, † 22 janv. 1831.

1. † Pr. Louis, né 29 juin 1786, † 7 oct. 1866; m. à . . . 24 juin 1828 à Marie Carstens, née 4 sept. 1810. [Eimsbüttel-Hambourg.]

2. † Pr. Auguste, né 6 mars 1788, † 6 janv. 1874; m. 7 avril 1823 à Françoise Allesina dite de Schweizer, née 27 oct. 1802; cath.; † 30 nov. 1878.

Enfants: 1) † Pr. Émile, né 21 avril 1824, † 16 sept. 1878; m. : 1^o 15 juin 1856 à Pulchérie des princes Cantacuzène, née 9 févr. 1840 (orthod.); † 18 août 1865; 2^o morg. à . . . 28 déc. 1868 à — Camille née Stefanska, née à . . . 21 janv. 1840 (cath.), baronne de Kleydorff [par diplôme de la Hesse gd-ducale en date du 21 déc. 1868 (v. le Taschenbuch der Freiherrlichen Häuser: Kleydorff)].

Enfants: a) du 1er lit: P^{se} Lucie-Françoise-Euphrosine-Anne-Alexandrine-Géorgine, née à Darmstadt 18 mars 1859; m. à Waldenbourg 22 avril 1880 à Victor pr. hér. de Schönbourg-Waldenbourg, † 18 nov. 1888.

b) du 2d lit: v. le Taschenbuch der Freiherrlichen Häuser, article „Kleydorff“.

2) P^{se} Anne-Albertine-Géorgine, née à Darmstadt 5 janv. 1827; m. à Darmstadt 7 avril 1848 à Charles cte de Schlitz dit de Görz, † 7 déc. 1885.

3) † Pr. Ferdinand, né 10 nov. 1834, † 15 mars 1888; m. à Tiflis 19 avril 1868 à — Parastéva-Alexandrowna des princes Dadian, née à Tiflis 18 déc. 1847. [Tiflis.]

Fils: (1) † Fr. Alexandre né à Tiflis 15 févr. 1869, † à St-Petersbourg 3/16 août 1901, lt. russe dans l'escorte impériale.

(2) Pr. Grégoire, né à Skernewitzki, Pologne, 19 déc. 1878, capit. de cav. aux cosaques du Terek. [Vladikavkas.]

- 4) Pr. François-Émile-Luitpold, né à Darmstadt 23 nov. 1842, maj. à la suite de l'armée bav., chev. de droit de l'O. de St-Jean etc.; m. à Heidelberg 16 juin 1877 à — Julie-Félicie-Marie de Villeneuve, née à Neuilly près Paris 14 mai 1859 (cath.). [*Egern-s./te-Tegernsee.*]
 Enfants: (1) Pr. Othon-Constantin-Émile-François, né à Munich 11 juin 1878, lt. au rég. de cuirass. no 7 „von Seydlitz“. [*Halberstadt.*]
 (2) P^{esse} *Éléonore-Anne-Lucile*, née à Munich 13 avril 1880. [*Egern.*]
 (3) P^{esse} *Anne-Louise-Constance*, née à Egern-Tegernsee 12 sept. 1884.
- 5) Pr. Othon-Émile-Charles, né à Darmstadt 23 nov. 1842, lt.-gén. pruss. et gén. à la suite du g^d-duc de Saxe-Weimar; m.: 1^o à Munich 1er déc. 1875 à *Élisabeth* c^{tesse} de Sayn-Wittgenstein-Sayn, née 4 déc. 1845, † 28 mai 1883; 2^o à Tegernsee 4 nov. 1884 à — *Éléonore* c^{tesse} de Sayn-Wittgenstein-Sayn, née 31 mars 1840; D. hon. de l'O. bav. de *Thérèse* (v. ci-dessous II). [*Egern-s./te-Tegernsee.*]

2e Rameau : Sayn-Wittgenstein-Sayn et Carlsbourg-Ludwigsbourg.

Catholiques et évangéliques. — Chât. de Sayn près Coblenz. — Auteur: le comte Louis, né 1694, † 1750; confirmation en Russie des armes 24 mars 1816; Prince pruss. avec le titre de „Durchlaucht“, Berlin 1er mai 1834, reconnaissance par la Russie, Peterhof 16/28 juin 1834; jonction du rameau de Carlsbourg, issu de Charles, frère aîné du susdit comte Louis, en vertu d'une convention conclue 1851; fondation du f^{id}icommiss de Sayn 1860; confirmation et collation du nom de „Prince de Sayn-Wittgenstein-Sayn“ pour le f^{id}icommissaire, Berlin 23 sept. 1861; membre hér. de la Chambre des seigneurs de Prusse 23 sept. 1861. — V. les éditions de 1848, p. 195; 1853, p. 171, et 1862, p. 301. — Les cadets portent le titre de princes ou princesses de Sayn-Wittgenstein-Sayn.

Auguste-Stanilas-Pierre-Joseph prince de Sayn-Wittgenstein-Sayn, Alt. Séren., né à Dusseldorf 23 sept. 1872, succ. à son père (v. ci-dessous) 18 mars 1883 dans la possession du f^{id}icommiss de Sayn, et à son oncle, le pr. Pierre, né 10 mai 1831, † 20 août 1887, comme chef du rameau de Ludwigsbourg; lt. pruss. en retr.

Frères.

1. Pr. Frédéric-Godefroi-Marie, né à Dusseldorf 23 nov. 1875, lt. pruss. en retr. [...]
2. Pr. Louis-Henri-Gustave-Alexandre, né à Sayn 4 oct. 1880. [*Bade-Bade.*]

Père.

Alexandre, né à Paris 14 juill. 1847, capit. de cav. pruss. en retr., chev. hon. de l'O. de Malte; m.: 1^o à Paris 14 juin 1870 à Marie-Auguste-Yvonne de Blacas d'Aulps des ducs de Blacas, née 2 janv. 1851, † 21 oct. 1881; cède le f^{id}icommiss de Sayn à son fils Stanilas 18 mars 1883, renonce aux droits de haute noblesse et reçoit le titre de „Comte de Hachenbourg“, Berlin 18 mars 1888 (v. l'édition de 1888, p. 185, et le Taschenbuch der Gräflichen Häuser).

Frères et sœur du père

du second mariage (v. ci-dessous) du g^d-père, le pr. Louis, né 18 juin 1799, † 20 juin 1866.

1. Frédéric, né à Berlin 8 avril 1836, renonce 30 sept. 1879 au f^{id}icommiss de Sayn et aux droits y attachés en faveur de son frère Alexandre (v. ci-dessus), v. IIIe partie, l'article „Sayn-et-Wittgenstein“.
2. P^{esse} *Antoinette*, née à . . . 12 mars 1839, D. hon. de l'O. de Malte; m. à Sayn 1er sept. 1857 à Mario prince Chigi-Albani.
3. † Pr. Louis, né 15 juill. 1843, † 26 févr. 1876; m. morg. à . . . 6 déc. 1867 à — *Amélie* née Lilienthal, née 26 oct. 1847 (remariée à . . . en 1882 au bar. Hans de Reischach). [Chât. de Merten et Bruxelles.]

Grand'-mère.

Passe douair. *Léonille-Ivanovna* de Sayn-Wittgenstein-Sayn Alt. Sérén., née princesse *Bariatinsky*, née à 19 mai 1816; m. à 23 oct. 1834. [*Bade-Bade, Paris et Lausanne.*]

Frères du grand-père

du mariage du bisaïeul, le pr. *Louis*, né 6 janv. 1769, † 11 juin 1843, avec *Antoinette* ctesse de *Snarska*, née 22 mars 1779, m. 27 juin 1798, † 27 juill. 1806.

1. † Pr. *Georges*, né 26 mai 1807, † 21 mars 1857; m. à *Markovka* 24 août 1836 à *Émille* passe *Swiatopolk-Czetwertynska*, née 20 oct. 1819, † 26 nov. 1896.

Fille: Passe *Adèle-Catherine*, née à 21 oct. 1837, Dame du Sacré Cœur à Paris.

2. † Pr. *Nicolas*, né 9 mars 1812, † 10 mars 1864; m.: 1^o 26 avril 1836 à *Caroline-Élisabeth d'Ivanovska*, née 7 févr. 1819 (cath.) (divorcée en 1856), † 10 mars 1867; 2^o, en mariage non-égal de naissance, à *St-Petersbourg* 13 janv. 1867 à — *Marie Michailovna Michailow*, née à 1831. [. . .]

Fille du 1er lit: Passe *Marie-Pauline-Antoinette*, née à 7 févr. 1837 (cath.), DCr. et 2e assistante de l'O. des DCr., DdP.; m. à *Weimar* 15 oct. 1859 à *Constantin* pr. de *Hohenlohe-Schillingsfürst*, de *Ratibor* et *Corvey*, † 14 févr. 1896.

Du second mariage sont issus 2 filles et 1 fils.

Frère du trisaïeul

du mariage de l'arrière-trisaïeul, le cte *Louis-François II*, né 18 déc. 1694, † 24 févr. 1750, avec *Héleine-Émille* ctesse de *Solms-Baruth*, née 17 sept. 1700, m. 17 mars 1723, † 21 févr. 1750 (ses descendants portent le titre de comtes ou comtesses de *Sayn-Wittgenstein-Berlebourg*).

† Cte *Georges-Ernest*, né 22 sept. 1735, † 2 sept. 1792; m. en mai 1776 à *Carola-Josèphe* baronne de *Kempfer*, née 15 juill. 1765 (remariée au mqe de *Beaufranchet d'Ayat*). †

Fils: † Cte *Louis*, né 10 avril 1784, † 7 juill. 1857; m. 31 déc. 1831 à *Pauline* ctesse de *Degenfeld-Schonburg*, née 4 juill. 1803, † 18 déc. 1861.

Enfants: (1) Ctesse *Louise-Charlotte-Élisabeth*, née au chât. de *Sannerz*, Hesse, 7 mars 1833; m. à *Dresde* 2 mai 1857 à *Gustave* cte de *Mandelsloh-Ribbesbüttel*, † 13 janv. 1872. [*Dresde.*]

(2) Cte *Frédéric-Ernest*, né au chât. de *Sannerz* 5 juin 1837; m.: 1^o au chât. de *Dobritschan*, Bohême, 6 juin 1861 à *Thérèse* baronne *Zessner* de *Spitzenberg*, née 9 janv. 1841 (cath.); † 1er juin 1887; 2^o au chât. de *Roth* sur la *Roth*, Wurtemberg, 16 oct. 1888 à — *Émilie* ctesse d'*Erbach-Erbach*, née 18 mai 1852. [*Rothenbourg-s./le-Tauber.*]

Enfants du 1er lit: a. Cte *Clovis (Louis)-Vincent*, né à *Dobritschan* 18 juill. 1864. [Chât. de *Dobritschan*, Bohême.]

b. Ctesse *Caroline*, née à *Walchen* 28 août 1867; m. à *Brégenz* 29 oct. 1891 à *Max* pr. de *Hohenlohe-Langenburg*.

c. Ctesse *Marie-Clothilde*, née à *Teplitz* 22 déc. 1868; m. au chât. de *Roth* sur la *Roth* 21 sept. 1895 à *Georges* de *Mehring*, capit. et chef de comp. au rég. pruss. de fus. (de Hesse) no 80 „von *Gerdsdorf*“ . [*Wiesbade.*]

d. Ctesse *Henriette*, née à *Salzbourg* 7 juill. 1870. [*Rothenbourg.*]

e. Ctesse *Sophie*, née à *Salzbourg* 1er avril 1872. [*Rothenbourg.*]

f. Ctesse *Anne*, née à *Dobritschan* 13 juin 1875; m. à *Rothenbourg* 14 sept. 1897 à *Wolfgang* bar. de *Salmuth*, capit. pruss. du rég. d'inf. hess. no 81, agrégé à l'état major gén. de l'armée. [*Berlin.*]

g. Cte *Ottocar*, né à *Salzbourg* 23 mai 1878. [. . .]

h. Cte *Félicé*, né à *Salzbourg* 18 août 1879, lt. au 1er rég. d'inf. hess. (*Leibgardereg.*) no 115. [*Darmstadt.*]

- i. Cte Victor, né à Salzbourg 26 juin 1831, enseigne au 1er rég. de grenad. bad. no. 109. [*Carlsruhe.*]
 k. Cte Frédéric-Aloyse, né à Gratz 4 sept. 1834, enseigne au 1er rég. d'inf. hess. (Leibgardereg.) no 115. [*Darmstadt.*]

II. Sayn-Wittgenstein-Sayn.

(Branche éteinte dans les mâles.)

Évangéliques et catholiques. — Auteur: Guillaume comte de Sayn-et-Wittgenstein, à Neumagen-a./la-Moselle, † 1623, qui avait acquis le comté de Sayn par son mariage avec Anne-Élisabeth, héritière du dernier comte de la ligne aînée de la maison 1606. — V. l'édition de 1836, p. 226.

† Cte Gustave, né 10 mars 1811, † 24 juin 1846; m. à Stuttgart 11 oct. 1838 à — *Salisbury* - Harriet Pigott des lords Pigott of Chetwynd, née au châ. de Kellyville, Irland, 7 sept. 1811, D. hon. de l'O. bav. de Thérèse. [*Munich et Tegernsee.*]

Filles (comtesses de Sayn-Wittgenstein-Sayn): 1. Ctesse *Eleonore-Casimire-Ludovique*, née à Munich 31 mars 1840, D. de l'O. bav. de Thérèse; m. à Tegernsee 4 nov. 1864 à Othon pr. de Sayn-Wittgenstein-Berlebourg, Alt. Sérén. (v. ci-dessus, L).

2. Ctesse *Caroline-Louise-Léontine-Adolphine-Henriette-Adélaïde*, née à Munich 3 juin 1843 (cath.), D. hon. de l'O. bav. de Thérèse; m. (rite prot.) à Tegernsee 20 juill. 1864 à Charles cte de Königsmarck (séparés judiciairement 22 sept. 1896). [*Tegernsee.*]

III. Sayn-Wittgenstein-Hohenstein.

Évangéliques. — Chât. de Wittgenstein, Westphalie. — Auteur: Louis comte de Sayn-et-Wittgenstein à Wittgenstein, † 1534; inféodation par l'électeur de Brandebourg des seigneuries de Lohra et de Klettenberg (cercle de Nordhausen; ces seigneuries furent cédées 1699), qui avaient fait partie des possessions de la maison comtale de Hohenstein, éteinte 1593, et jonction du nom et des armes des comtes de Hohenstein 11 août 1653; Prince du Saint Empire avec la qualification de „Hochgeboren“, Vienne 30 juin 1801; membre hér. de la Chambre des seigneurs de Prusse 12 oct. 1854. — V. l'édition de 1848, p. 197. — Les cadets portent le titre de princes ou princesses de Sayn-Wittgenstein-Hohenstein.

Jean-Louis-Frédéric-Guillaume-Adolphe-Alexandre-Charles prince de *Sayn-Wittgenstein-Hohenstein*, seigneur à Hombourg, Hachenbourg, Vallendar, Neumagen, Lohra et Klettenberg, Alt. Sérén., né à Hailer 20 nov. 1831, fils du pr. Alexandre. né 16 août 1801, † 7 avril 1874, et d'Amélie née ctesse de Bentheim-Tecklembourg, née 16 févr. 1813, m. 3 juin 1828, † 15 juin 1887; succ. à son père; doyen de la maison commune princière et comtale de Sayn-et-Wittgenstein, mbre hér. de la Chre des agrs de Prusse, maj. à la suite de l'armée pruss.; m. à Burgsteinfurt 16 mai 1867 à — Marie pasc de Bentheim et Steinfurt, née 26 oct. 1843.

Enfants: 1) Pr. hér. *Auguste-Alexandre-Louis-Ferdinand-Alexis-Charles-Guillaume-Maurice-Albert-Adalbert*, né à Wittgenstein 5 avril 1866, lt. pruss. en retr. [Chât. de *Wittgenstein.*]

2) *Marie-Élisabeth-Odile-Ida-Julienne-Louise-Thèle*, née à Wittgenstein 22 oct. 1860. [Chât. de *Wittgenstein.*]

3) *Marie-Léontine-Clémentine-Caroline*, née à Wittgenstein 3 oct. 1871. [Chât. de *Wittgenstein.*]

) *Fr. Georges-Guillaume-Frédéric-Guillaume-Hermann*, né à Wittgenstein 7 avril 1878. [Chât. de *Wittgenstein.*]

5) Pr. *Guillaume-Richard-Louis*, né à Wittgenstein 6 sept. 1877. [Chât. de Wittgenstein.]

Frères et sœurs.

1. Pr. *Alexandre-Charles-Louis-Georges-Philippe-Frédéric-Albert*, né à Hôchat 29 mai 1833; m. (mariage sans égalité de naissance) à 10 janv. 1872 à — *Thérèse Huber*, née à Landshut, Bavière, 14 août 1848. [*Frien*, Haute-Bavière.]
2. Pr. *Charles-Georges-Alexandre-Maurice*, né à Hôchat 16 juill. 1835, maj. à la suite de l'armée pruss., expectant de l'O. Teut., bailliage d'Utrecht. [*Wittgenstein*.]
3. P^{esse} *Ida-Charlotte-Élisabeth-Françoise-Alexandrine*, née à Laasphe 25 févr. 1837; m. à Francfort-s./le-M. 18 oct. 1887 à Adalbert comte de Waldeck-et-Pyrmont, † 24 juill. 1893.
4. Pr. *Frédéric-Guillaume-Auguste-Ferdinand-Hermann*, né à Wittgenstein 18 oct. 1840; m. à Wiesbade 4 août 1876 à Élies de Manstein, née 14 avril 1856, orthod., † 14 oct. 1894. [*Wiesbade*.]
Fille: P^{esse} *Marie*, née à Emmaburg 11 mai 1877; m. à Darmstadt 30 juin 1896 à Hippolyte de la Fontaine, lt. hess. en retr. [*Bruxelles*.]
5. P^{esse} *Thèle-Marie-Berthe-Ludmille-Chrétienne-Louise*, née à Wittgenstein 3 juill. 1842. [*Emmaburg*.]
6. Pr. *Hermann-Eugène-Adolphe-Bernard-François-Ferdinand-Auguste*, né à Wittgenstein 23 juin 1845; m. (mariage sans égalité de naissance) à 28 févr. 1875 à — *Gertrude* née Westenerger, née à 4 oct. 1851. [*Francfort-s./le-M.*]

De ce mariage sont issus deux fils.

Schaesberg.

Catholiques. — Thannheim, cercle du Danube, Wurtemberg, Dilborn, cercle d'Erckens, et Kriekenbeck, cercle de Gueldre, Prusse Rhénane. — Maison féodale de l'ancien duché de Limbourg, laquelle paraît authentiquement depuis Guillaume de Reiterbach (près d'Aix-la-Chapelle?), dit Schaesberg (Schaesberg h, prov. de Limbourg, Pays-Bas) vers 1460; Baron du Saint Empire, Ebersdorf 3 oct. 1837; Comte du Saint Empire avec la qualification de „Hoch- und Wohlgeboren“, Vienne 9 sept. 1706; érection des seigneuries de Kerpen et de Lommersum en comté du Saint Empire, Vienne 11 févr. 1712; réception dans le collège westphalien des comtes du Saint Empire . . . ; dédommagement des pertes subies en 1801 par bailliage de Thannheim, qui avait fait partie de l'abbaye d'Ochsenhausen, 1803; membre hér. de la Chambre des seigneurs de Wurtemberg 25 sept. 1819. — V. l'édition de 1849, p. 242. — Les cadets portent le titre de comtes et comtesses de Schaesberg.

Guillaume-Henri-Auguste-Hubert-Marie comte illustr. de Schaesberg, né à Haus-Beye 17 oct. 1856, fils du cte Jules, né 2 nov. 1819, † 25 juin 1870, et de Thèle née ctesse de Hompesch-Bollheim, née 24 déc. 1834, m. 3 sept. 1855, † 7 août 1857; succ. à son père; propr. de la seigneurie de Thannheim, mbre hér. de la Chre des agrs de Wurtemberg; m.: 1^o à Badenweiler 19 juill. 1881 à Élisabeth ctesse de Waldbourg-Zell-et-Trauchbourg, née 8 août 1862, † 8 mars 1891; 2^o à Salzbourg 29 mars 1892 à — *Marie-Thérèse* ctesse de Waldbourg de Zell-et-Trauchbourg, née 15 août 1865.

Enfants: a) du 1er lit: 1) Cte hér. *Joseph-Louis-Richard-Pierre-Hubert-Marie*, né à Thannheim 22 déc. 1882.

2) Cte *Bécharé-Ferdinand-Maximilien-Ignace-Joseph-Valentin-Hubert-Marie*, né à Thannheim 7 janv. 1884.

- 3) Cte Guillaume - Jules - Rodolphe - Quirinus - Joseph - Hubert - Marie, né à Thannheim 30 mars 1887.
 4) Cte Wolfgang - Rodolphe - Marie - Pie - Michel - Joseph - Hubert, né à Thannheim 18 mai 1888.
 5) Cte Eugène - Joseph - Hubert - Marie, } nés à Thannheim 8 sept. 1890.
 6) Cte Gauthier - Joseph - Hubert - Marie, }
 b) du 2d lit : 7) Ctesse Anne - Marie - Joséphine - Léonie - Gertrude - Séverine, née à Cologne 8 janv. 1801.

Schlitz dit de Görtz.

Luthériens. — Schlitz, Hesse-Supérieure, gd-duché de Hesse. — Maison féodale hessoise, présumée être issue des milites de Silitese, et qui fait remonter sa filiation directe à Othon Ier de Schlitz (v. ci-dessous), maréchal hér. du gd-chapitre de Fulda, vers 1100; de Schlitz dit de Görtz 1408; Baron du Saint Empire avec la qualification de „Wohlgeboren“, Vienne 18 juill. 1677 et Passau 21 août 1683; Comte du Saint Empire (primog.) avec la qualification de „Hoch- und Wohlgeboren“ et rectification des armes par celles des Haxthausen, Laxembourg 10 juin 1736; deux fils du premier comte Frédéric-Guillaume, † 1728, fondèrent 2 lignes (pour la ligne cadette v. le Taschenbuch der Gräflichen Häuser); membre hér. de la Première Chambre du gd-duché de Hesse 17 déc. 1820. — V. l'édition de 1848, p. 288. — Les cadets portent le titre de comtes ou comtesses de Schlitz dit de Görtz.

Émile - Frédéric - François - Maximilien comte illustr. et seigneur de Schlitz dit de Görtz, seigneur de Schlitz, Wegfurt et Rechberg, né à Berlin 15 févr. 1851, fils du cte Charles, né 15 févr. 1829, † 7 déc. 1885; succ. à son père; mbre hér. et prés. de la Ire Chre du gd-duché de Hesse, prof. hon., comm. de la société hess. de l'O. de St-Jean etc.; m. à Constance 15 févr. 1876 à — Sophie-Julie-Camille Cavalcanti d'Albuquerque de Villeneuve, née à Neuilly près Paris 5 mai 1858 (cath.).

Enfants: 1) Ctesse Anne-Caroline-Marie-Françoise, née à Munich 9 janv. 1877. [Schlitz.]

2) Cte hér. Charles-Auguste-Constantin, né à Munich 28 déc. 1877, lt. pruss. à la suite de l'armée. [Schlitz.]

3) Ctesse Elisabeth - Sophie - Anne - Julie - Lucie, née à Schlitz 6 août 1879. [Schlitz.]

4) Cte Frédéric - Guillaume - Auguste - François, né à Schlitz 5 janv. 1883. [Schlitz.]

5) Ctesse Marie-Anne, née à Schlitz 20 août 1883.

6) Ctesse Anne-Marguerite, née à Schlitz 3 déc. 1885.

Mère.

Ctesse douair. Anne de Schlitz dit de Görtz, née pisse de Sayn-Wittgenstein-Berlebourg, Alt. Sérén., née 5 janv. 1837; m. à Darmstadt 7 avril 1848. [Schlitz.]

Schönborn.

Catholiques. — Maison féodale rhénane, connue depuis Euchaire de Schönborn (cercle de la Lahn-Inférieure, prov. de Hesse-Nassau) 1180; Baron du Saint Empire, Vienne 11 févr. 1683; échevons hér. de Mayence, écuyers tranchants hér. de Wurzburg; acquisition de Reichelsberg avec le droit de voix et séance au cercle francozien sept. 1671; jonction du nom et des armes des Heppenheim 10 déc. 1684; quali-

sification de „Hoch- und Wohlgeboren“, Vienne 2 juill. 1697; Comte du Saint Empiro, Vienne 5 août 1701; acquisition par héritage de la seigneurie de Wiesen theid (v. ci-dessous) par suite du mariage du comte Rodolphe, né 28 oct. 1677, † 23 sept. 1754, avec Marie-Éléonore ctesse douair. Dernbach, née ctesse Hatzfeldt, 26 juill. 1704; statut fidéicommissaire en date du 3 janv. 1711; acquisition par héritage des possessions du dernier comte de Buchheim et jonction du nom et des armes des Fuchaim (Fuchheim, arrondissement de Vöcklabruck, Haute-Autriche) avec transfert de leur charge de gd-écuyer tranchant hér. en Autriche-sur et sous-l'Enns, Vienne 19 févr. 1711; seigneur dans la Haute-Autriche 21 avril 1711; séparation de la branche (cadette) de Heussenstamm (gd-duché de Hesse; fêteinte 25 juill. 1801) dans le comte Anselm, né 4 juin 1681, † 10 juill. 1736, 19 mai 1717; pacte de famille en date du 25 juill. 1720; indigénat de Hongrie, Vienne 30 janv. 1729; donation de la seigneurie de Munkacs (Hongrie), Laxembourg 4 janv. 1731; „Obergespan“ hér. du comitat de Beregh 8 juill. 1740; ordre de succession 14 sept. 1766; acquisition par héritage des seigneuries de Lukavic et de Dlakovic en Bohême, succession de la maison comtale de Hatzfeldt-Gleichen, 1794; les branches ci-dessous descendent de trois fils du comte Hugues-Damiou-Erwin, né 27 oct. 1738, † 29 mars 1817. — V. l'édition de 1848, p. 259.

1er Fidéicommiss: Schönborn-Wiesenheid (branche moyenne).

Wiesenheid, Basse-Franconie, Bavière. — Auteur: le comte François-Erwin, né 7 avril 1776, † 5 déc. 1840; Reichsrat hér. de Bavière 26 mai 1818; collation bav. du titre d'„Erlaucht“ (primog.) 22 avril 1829 conformément à la décision de la diète germanique du 13 févr. 1829. — V. l'édition de 1848, p. 259. — Les cadets portent le titre de comtes ou comtesses de Schönborn-Wiesenheid.

Arthur - François - Maximilien comte illustr. de Schönborn-Wiesenheid, né à Wurzbourg 30 janv. 1846, fils du cte Clément, né 8 oct. 1810, † 24 août 1877 et d'Irène née ctesse Batthyányi, née 30 déc. 1811, m. 24 nov. 1838, † 25 avril 1891; succ. à son père; Reichsrat hér. de Bavière, maj. à la suite de l'armée bav., chev. hon. de l'O. de Malte etc.; m. à Schillingsfürst 12 avril 1871 à Stéphanie pisse de Hohenlohe-Schillingsfürst, née 6 juill. 1851, † 18 mars 1882.

Enfants: 1) Ctesse Marie - Antoinette - Irène - Gabrielle, née à Wiesenheid 20 janv. 1872. [Wiesenheid.]

2) Ctesse Marie - Irène - Elisabeth - Française - Jeanne, née à Wiesenheid 3 déc. 1875. [Wiesenheid.]

3) Cte hér. Erwin - Clément - Clovis - Charles - Marie, né à Wiesenheid 6 oct. 1877.

Frères et sœurs.

1. Ctesse Marie - Athénais - Joséphine - Ferdinande, née à Wurzbourg 21 janv. 1840, DdP. et DCr.; m. à Galbach 3 oct. 1875 à Othon cte et sgr à Brandis, E. e. et M. pl. d'Autriche à Lisbonne.

2. Cte Frédéric - Charles - Émeric - Joseph, né à Wurzbourg 10 mars 1847; m. à Vienne 9 avril 1888 à — Julie mgvine de Pallavicini, née 10 mai 1857; D. hon. de l'O. bav. de Thérèse, DCr. [Kirchschanbach.]

3. Ctesse Maria - Irène - Caroline, née à Wurzbourg 12 déc. 1848; m. à Galbach 20 oct. 1878 à Victor duca di Bojano. [Paris.]

4. Cte Clément - Philippe - Erwin, né au château de Halbourg 12 juill. 1855, maj. à la suite de l'armée, chev. hon. de l'O. souv. de Malte etc.; m. à Laband 5 oct. 1892 à — Marie - Rosario baronne de Welcbeck, née 5 oct. 1873, D. hon. de l'O. bav. de Thérèse. [Munich.]

Filles: 1) Louise - Marie - Irène, née à Laband 2 sept. 1893.

2) Ctesse Irène - Julie, née à Laband 17 juill. 1895.

3) Ctesse Marie - Catherine, née à Berlin 8 sept. 1896.

Frère du père

du mariage du gd-père, le cte François-Erwin (v. ci-dessus) avec Ferdinande-Isabelle ctesse de Westphalen, née 19 oct. 1761, m. 29 juill. 1802, † 11 août 1813.

† Cte Erwin, né 25 mai 1805, † 29 avril 1865; m. à Eltville 1er mai 1838 à — Sophie ctesse d'Eltz, née 20 févr. 1814. [*Wiesentheid.*]

IIe Fidécimmis: Schönborn-Buchheim ci-devant Schönborn-Heussenstamm (branche aînée).

Vienne, 4 Renngasse. — Auteur: le comte François-Philippe, né 14 sept. 1768, † 18 août 1841; collation bav. du titre d'„Erlaucht“ (primog.) 22 avril 1829 conformément à la décision de la diète germanique du 13 févr. 1829. — V. l'édition de 1848, p. 260. — Les cadets portent le titre de comtes ou comtesses de Schönborn-Buchheim.

Erwin-Frédéric-Charles comte illustr. de Schönborn-Buchheim, né au châ. de Schönborn 7 nov. 1842, fils du cte Charles, né 2 mai 1803, † 24 avril 1854, et d'Anne née ctesse Bolza, née 4 août 1806, m. 21 oct. 1833, † 8 avril 1876; succ. à son père; ga-écuyer tranchant hér. en Autriche-sur-et-sous-l'Enns, Obergespan hér. du comitat de Beregh, cons. int. et chamb. autr.; m. à Vienne 11 avril 1864 à Françoise ctesse de Trautmandorff, née 25 juin 1844, † 10 févr. 1898.

Enfants: 1) Ctesse Anne-Marie, née à Vienne 4 mars 1865, DCr.; m. à Vienne 31 août 1890 à Godefroi pr. de Hohenlohe-Langembourg.

2) Ctesse Françoise, née à Vienne 23 mars 1866, DdP. et DCr.; m. à Vienne 10 juin 1888 à Conrad pr. de Hohenlohe-Schillingsfürst, de Ratibor et Corvey.

3) Ctesse Irma-Caroline-Gabrielle-Célestine, née à Vienne 19 mai 1867, DdP. et DCr.; m. à Vienne 19 juin 1889 à Maximilien-Egon pr. de Fürstenberg, Alt. Sérén.

4) Cte hér. Frédéric-Charles-Erwin, né à Vienne 23 févr. 1869, chamb. autr. et lt. dans la rés. du rég. de drag. autr. no 15 „Baron de Bechtolsheim“; m. à Rome 16 avril 1901 à — Teresa Dentice, née à Naples 4 juill. 1877, fille de feu Ernest Dentice, prince de Frasso e di S. Vito, et de Louise née ctesse de Chotek. [Chât. de Schönborn, Basse-Autriche.]

5) Cte Erwin-Ferdinand-Charles-Rochus, né à Schönborn 16 août 1871; chamb. autr. et lt. dans la rés. du rég. de huss. autr. no 9 „Prince de Thurn-et-Taxis“, attaché à l'amb. d'Autriche à Berlin.

6) Ctesse Elisabeth, née à Vienne 4 janv. 1878. [Chât. de Schönborn.]

Sœurs.

1. Ctesse Marie-Anne-Joséphine-Caroline, née à Ssarvas, Hongrie, 27 août 1836, DCr.; m. à Vienne 23 oct. 1855 à François cte Schaafigotsche. [*Presbourg.*]

2. Ctesse Charlotte-Anne-Sophie, née à Schönborn 26 nov. 1843; m.: 1^o à Vienne 6 juin 1863 à Charles cte de et à Arco-Valley, chamb. bav.; divorcée 1869; 2^o à . . . 5 oct. 1869 à Guillaume Künsberg, baron de Fronberg. [*Fronberg, Haut-Palatinat.*]

3. Ctesse Anne, née à Schönborn 4 sept. 1848, DCr.; m. à Schönborn 21 juill. 1869 à Antoine de Ludwigstorff, baron de Goldlamp. [*Deutsch-Allenburg.*]

IIIe Fidécimmis bohémien (branche cadette).

Prague. — Auteur: le comte Frédéric-Charles, né 2 août 1781, † 24 mars 1849. — Le chef de cette branche n'a pas droit au titre d'„Erlaucht“ parce que les possessions ne sont pas du territoire ci-devant immédiat, mbre hér. de la Chre des agrs Autriche . . . 1861. — V. les éditions de 1849, p. 246; 1862, p. 270, et 1889,

p. 188. — Les membres de cette branche portent le titre de comtes ou comtesses Schönborn.

Charles-Frédéric-Joseph-Auguste-Marie-Erwin-François comte Schönborn, né à Prague 10 avril 1840, fils du cte Erwin, né 17 mai 1812, † 12 janv. 1881; succ. à son père dans la possession des seigneuries fideicommissaires et des terres de Lukavíc, Pŕichovic, Pŕestic dans le distr. de Pŕestic, Malesic et Kosolup dans le district de Mies, de la seigneurie de Dlázkovic avec Podsedic et Skalka dans le distr. de Leitmeritz, mre hér. de la Chr. des sgrs d'Autriche, dép. à la diète, chamb. et cons. privé autr.; m.: 1^o à Konoplscht 11 sept. 1861 à Jeanne pise de Lobkowitz, née 16 juin 1840, † 5 août 1872; 2^o à Březina 15 sept. 1875 à — *Zdenka* ctesse de Sternberg, née 16 avril 1846, DdP. et DCr.

Enfants: a) du 1er lit: 1) Cte hér. *Jean-Népomucène-Marie-Frédéric-Charles-Joseph-Eugène-Richard*, né à Prague 3 avril 1864, chamb. autr.; m. à Prague 17 juin 1889 à — *Anne* ctesse de Wurmbrand-Stuppach, née 25 avril 1868, DCr. [*Prague.*]

Enfants: (1) Cte *Marie-Charles-Jean-Aloyse-André-Henri-Erwin*, né à Prague 28 nov. 1890.

(2) Ctesse *Eugénie-Marie-Sidonie-Anne-Jeanne-Clotilde*, née à Pŕichovic 3 juin 1892.

(3) Cte *Henri-Marie-Jean-Adalbert-Alexandre-Aloyse*, né à Prague 13 févr. 1895.

2) Cte *Marie-Frédéric-Charles-Jean-Joseph-Eugène-François d'Assise*, né à Malesitz 4 oct. 1865, lt. de cav. autr. en retr.; m. à Prague 21 mai 1898 à — *Sophie* des princes Cantacuzène, née à . . . 11 oct. 1872. [*Prague.*]

Fils: (1) Cte *Marie-Charles-Frédéric-Constantin*, né à Munich 1er mars 1899.

(2) Cte *Marie-Paul-François de Paule-Percival-Chrétien-Antoine-Aloyse-Joseph-Theodosius*, né à Eger 29 mai 1900.

3) Cte *Marie-Joseph-Léopold-Ottmar-Eugène-Charles*, né à Malesitz 15 nov. 1866. [*Paris.*]

4) Cte *Marie-François-Dominique-Charles*, né à Malesitz 4 août 1870, chamb. autr., lt. de rés. du rég. de drag. autr. no 7 „Charles V Léopold duc de Lorraine et de Bar“; m. à Korompa 15 avril 1896 à — *Gabrielle* ctesse Chotek de Chotkowa et Wognin, née 11 mars 1868, DCr. [*Vienne.*]

Filles: (1) Ctesse *Marie-Henriette-Jeanne-Gabrielle-Françoise-Josèphe-Antonie-Aloïse*, née à Vienne 2 janv. 1897.

(2) Ctesse *Marie-Jeanne-Christine-Josèphe-Antoinette-Ignatie*, née au chât. de Korompa 15 sept. 1899.

5) Ctesse *Marie-Gabrielle-Caroline-Anne-Thérèse-Jeanne*, née à Malesitz 11 juin 1872; m. à Prague 2 juill. 1890 à *Frédéric* pr. de Schwarzenberg, Alt. Sérén.

b) du 2d lit: 6) Ctesse *Marie-Thérèse-Cunégonde-Christine-Jeanne-Agnès-Ernestine-Sidonie-Caroline*, née à Prague 10 janv. 1878. [*Prague.*]

7) Cte *Zdenko-Marie-Aloyse-Charles-Guillaume*, né à Prague 10 févr. 1879. [*Prague.*]

8) Cte *Marie-Adalbert-Erwin-Charles-Laurent*, né à Malesitz 16 août 1881. [*Prague.*]

Frères et sœurs.

1. Cte *Frédéric-Erwin-Marie-Charles-François-Jean-Thomas*, né à Prague 11 sept. 1841, Dr. en droit, chamb. et cons. int. autr., ancien min. de la justice, mre à vie de la Chr. des sgrs d'Autriche, 1er pres. de la cour de justice admin., chev. hon. de l'O. souv. de Malte etc.; m. à Vienne 30 janv. 1889 à — *Thérèse* ctesse Czernin de Chudenitz, née 19 déc. 1843, DdP. et DCr. [*Vienne I, Philippshof.*]

2. Ctesse *Anne-Marie-Angustine-Elisabeth-Françoise-Caroline-Aloïse*, né

- à Dlačzkovic 20 juin 1845, DCr.; m. à Prague 31 janv. 1866 à Ernest bar. de Gudenus. [*Thannhausen, Styrie.*]
3. Ctesse Marie-*Elisabeth*-Augustine-Joséphine-Erwine-Christine-Ange, née à Dlačzkovic 4 sept. 1848; m. à Prague 26 oct. 1871 à Égon de Schönberg. [*Bothschönberg, royaume de Saxe.*]
4. Ctesse Marie-*Wilhelmine*-Élisabeth-Caroline-Sidonie, née à Dlačzkovic 25 juin 1851. [*Prague.*]
5. Cte *Adalbert-Joseph-Marie-François-Auguste*, né à Dlačzkovic 2 juill. 1854, chamb. austr., député et assesseur au comité de l'admin. du royaume de Bohême; m. à Haid, Bohême, 10 sept. 1899 à — *Adélaïde* passe de Löwenstein-Wertheim-Rochefort, née 17 juill. 1865. [*Prague.*]
Enfants: 1) Ctesse Marie-Christine-Cécile-Ludmilla-Élisabeth-Aloïse, née à Prague 22 nov. 1890.
- 2) Cte Marie-*Joseph*-Charles-Erwin-Aloyse-Benoît-François-Pierre-Paul-Jean-Sébastien, né à Prague 26 janv. 1892.
- 3) Ctesse Marie-*Agnès*-Sophie-Gertrude, née à Prague 16 nov. 1893.
- 4) Ctesse Marie-Benoîte-Guillemette-Anne-Eusébie-Alphonsine, née à Prague 29 oct. 1896.
- 5) Marie-Erwin-Charles-Hrozna-Bernard-Maurus, }
6) Marie-François de Paule-Venceslas-Salvator-Antoine } nés à Prague
de Padoue-Paul-Erem., } 15 janv. 1899.
6. Ctesse Marie-*Paule*-Zoë-Élisabeth-Augustine-Vincente, née à Prague 22 janv. 1861; m. à Prague 6 mai 1883 à Zdenko-Vincent pr. de Lobkowitz, Alt. Sérén.

Mère.

Ctesse douair. *Christine* Schönborn, née ctesse de Brühl, née à Prague 28 mars 1817, DdP. et DCr.; m. à Prague 11 juill. 1839. [*Prague.*]

Schönbourg.

Seigneurs en Franconie, Thuringe, Bohême et Saxe, connus depuis Armand de Schönbourg à Glauchau, fondateur du couvent de Geringswalde, 1182; seigneurs à Waldenbourg vers 1300; seigneur en Bohême, Prague, samedi après Pâques 1316; acquisition de la seigneurie de Lichtenstein 1390; inféodation du comté de Hartenstein acquis en 1408, Francfort-s./le-M. 3 juill. 1442; les lignes ci-dessous descendent de deux fils d'Ernest de Schönbourg, † 1584; dignité de comtes du Saint Empire avec la qualification de „Hoch- und Wohlgeboren“, renouvelée Vienne 7 août 1700; la maison de Schönbourg a deux sièges à la Première Chambre du royaume de Saxe depuis le 4 sept. 1831. — V. les éditions de 1836, p. 222, et 1846, p. 190.

A. Ligne supérieure (princière).

Auteur: Hugues seigneur de Schönbourg à Glauchau et Waldenbourg, † 1565; qualification de „Wohlgeboren“, Ratisbonne 26 oct. 1640; Prince du Saint Empire avec la qualification de „Hochgeboren“, Francfort-s./le-M. 9 oct. 1790; partage des possessions entre deux fils du prince Othon-Charles-Frédéric, né 2 févr. 1758, † 29 janv. 1800, desquels descendent les branches ci-dessous, 1813.

1re Branche: Schönbourg-Waldenbourg.

Luthériens. — Waldenbourg, royaume de Saxe. — Auteur: le prince Othon-Victor, né 1er mars 1785, † 16 févr. 1859; incolat en Bohême, Vienne 11 juin 1818; le titre de „Durchlaucht“ confirmé, Presbourg 4 nov. 1835. — Les cadets portent le titre de princes et princesses de Schönbourg-Waldenbourg.

von-Victor-Hugues-Sigismond, prince, comte et seigneur de Schönbourg,

comte et seigneur de Glauchau et Waldenbourg, ainsi que du comté inférieur de Hartenstein, Alt. Sérén., né à Potsdam 22 août 1823, fils du pr. hér. Victor, né 1er mai 1856, † 18 nov. 1888; succ. à son g-d-père, le pr. Othon-Frédéric, né 22 oct. 1819, † 13 déc. 1898, dans la possession des seigneuries „en recès" de Waldenbourg, Lichtenstein et Stein; stud. jur., lt. pruss. à la suite du rég. des huss. de la garde.

Frère et sœur.

1. P^{asse} Sophie-Hélène-Cécile, née à Potsdam 21 mai 1886.
2. Pr. Gonthier-Alexandre-Jean-Guillaume, né à Potsdam 20 août 1887.

Mère.

P^{asse} hér. douair. Lucie de Schönbourg-Waldenbourg, Alt. Sérén., née p^{asse} de Sayn - Wittgenstein - Berlebourg, née 18 mars 1859; m. à Waldenbourg 22 avril 1880. [Lichtenstein, royaume de Saxe.]

Frères et sœurs du père

du mariage du g-d-père, le pr. Othon (v. ci-dessus) avec Pamiéa de Labunaka, née à Rakuschki, gouv. de Wittebek, 31 août 1837 (cath.), m. à Varsovie 22 avril 1866, † à Pomssen 18 juill. 1901.

1. P^{asse} Elisabeth-Mathilde, née à Dresde 27 avril 1864; m. à Waldenbourg 5 févr. 1894 à Ernest cte de Wurmbbrand-Stuppach.
2. Pr. Othon-Sigismond, né à Waldenbourg 8 avril 1866, Dr. en droit, seigneur de la seigneurie de Glatzen en Bohême. [Glatzen près Königswart.]
3. Pr. Henri-Othon-Frédéric, né à Waldenbourg 17 sept. 1867, lt. à la suite de l'armée pruss., seigneur de Neubistritz en Bohême. [Neubistritz.]
4. P^{asse} Hélène-Louise, née à Dresde 31 déc. 1869. [Pomssen.]

Frères et sœurs du grand-père

du mariage du bis-aïeul, le pr. Othon-Victor (v. ci-dessus) avec Thècle p^{asse} de Schwarzbouurg-Rudolstadt, née 28 févr. 1798, m. 11 avril 1817, † 4 janv. 1861.

1. † Pr. Hugues, né 29 août 1822, † 9 juin 1897; m. à Greiz 29 avril 1862 à Hermine p^{asse} Reuss, br. aînée, née 25 déc. 1840, † 4 janv. 1890.

Enfants: 1) Pr. Henri, né à Droyssig 8 juin 1863, seigneur (secundogén.) des seigneuries fideicommissaires de Droyssig et Queasnitz dans la prov. de Saxe et propr. de la seigneurie de Szelejewo en Prusse, capit. et aide de camp du service auprès de S. M. l'Empereur et Roi, chev. hon. de l'O. de St-Jean etc.; m. à Langenzell 5 oct. 1898 à — Olga p^{asse} de Löwenstein-Wertheim-Freudenberg, née 25 oct. 1880. [Potsdam.]

Fille: P^{asse} Hermine, née à Langenzell 18 sept. 1899.

- 2) P^{asse} Marguerite, née à Droyssig 18 juill. 1864; m. à Droyssig 4 oct. 1888 à Henri pr. de Schönauich-Carolath.
 - 3) P^{asse} Elisabeth, née à Droyssig 8 nov. 1867. [Droyssig.]
 2. P^{asse} Mathilde, née à Waldenbourg 18 nov. 1836; m. à Waldenbourg 27 sept. 1847 à Adolphe pr. de Schwarzbouurg-Rudolstadt, † 1er juill. 1876.
 3. † Pr. Georges, né à Waldenbourg 1er août 1828, † au chât. de Hermsdorf 29 oct. 1900, gén. de cav. saxon et aide de camp-gén. du roi de Saxe; m. à Rhéda 7 oct. 1862 à — Louise p^{asse} de Bentheim-Tecklembouurg, née 7 févr. 1844. [Hermsdorf près Dresde.]
- Enfants: 1) Pr. Hermann-Georges-Victor-Adolphe, né à Hermsdorf 9 janv. 1865, seigneur (tertio-gén.) de Laas et Schneeberg etc. en Carniole, ainsi que propr. des terres de Hermsdorf et Grünberg en Saxe, secr. de lég. à la lég. de Prusse à Hambourg et capit. de cav. sax. à la suite de l'armée.
- 2) Pr. Ulrich-Georges, né à Hermsdorf 25 août 1869, lt. au rég. des cav.

de la garde saxonne; m. à Francfort-s./le-M. 24 févr. 1900 à — *Pauline* passe de Lëwenstein-Wertheim-Freudenberg, née 16 oct. 1881.

Fille: *Passee Charlotte-Pauline-Louise-Amélie*, née à Langenzell 3 févr. 1901.

- 3) *Passee Anne-Louise*, née à Hermsdorf 19 févr. 1871; m. à Rudolstadt 9 déc. 1891 à Gonthier pr. de Schwarzbourg-Rudolstadt.
4. Pr. *Charles-Ernest*, né à Waldenbourg 8 juin 1836, possesseur (quartogén.) des seigneuries fideicommissaires de Gauernitz en Saxe, de Schwarzenbach sur la Saale avec Fahrenbühl, Förbau et Bug en Bavière, chev. de droit de l'O. de St-Jean etc.; m. à Peterswaldau 26 nov. 1863 à — *Hélène* cteesse de Stolberg-Wernigerode, née 11 avril 1840. [*Gauernitz* près Misnie.] Enfants: 1) *Passee Thècle-Donata-Charlotte*, née à Gauernitz 7 août 1867; m. à Gauernitz 17 avril 1896 à Gustave cte illustr. d'Ysenbourg-Büdingen de Meerholz.
- 2) Pr. *Victor-Frédéric-Ernest*, né à Gauernitz 20 sept. 1872 (cath. depuis le 5 juin 1896), camérier secret di spada e cappa de S. S. le Pape, chev. hon. de l'O. souv. de Malte; m. à Venise 26 avril 1897 à — *Alice* passee de Bourbon, Alt. Roy., née 29 juin 1876 (cath.), propr. de Stadelhof en Carinthie, D. de l'O. bav. de Thérèse. [*Gauernitz.*]
- 3) *Passee Mathilde-Renée-Hélène*, née à Gauernitz 10 sept. 1878. [*Gauernitz.*]

2e Branche: Schönbourg-Hartenstein.

Catholiques. — *Vienne*, 11 Rainergasse. — Auteurs: le prince Henri-Édouard, né 11 oct. 1787, † 18 nov. 1873, qui hérita de son frère, le prince Alfred, né 24 avril 1768, † capitaine 18 janv. 1840, le comté de Hartenstein; le titre de „Durchlaucht“ confirmé, Vienne 9 oct. 1843; incolat en Bohême, Vienne 26 sept. 1845; membre hér. de la Chambre des seigneurs d'Autriche. . . . — V. les éditions de 1848, p. 300, et 1849, p. 190. — Les cadets portent le titre de princes ou princesses de Schönbourg-Hartenstein.

Édouard-Aloyse-Marie-Alexandre-Conrad prince de Schönbourg-Hartenstein, Alt. Sérén., né à Carlsruhe 21 nov. 1868, fils du pr. Alexandre, né 5 mars 1826, † 1er oct. 1896, et de Caroline passee de Liechtenstein, née 27 févr. 1836, m. 3 juin 1855, † 28 mars 1885; succ. à son père; mbre hér. de la Chre des segrs d'Autriche, chamb. et cons. privé autr.; lt.-col. de réserve, prés. de la Soc. autr. de la Croix Rouge; m. à Vienne 25 avril 1887 à — *Jeanne* cteesse de Colloredo-Mannsfeld, née 27 juill. 1867, DdP.

Enfants: 1) Pr. *Alexandre-Jérôme-Aloyse-Charles-Innocent-Marie*, né à Wolfsthal 28 juill. 1888.

2) Pr. *Jérôme-Joseph-Aloyse-Marie*, né à Presbourg 1er nov. 1889.

3) *Passee Aglaé-Caroline-Marguerite-Marie-Jeanne-Marcelle*, née à Presbourg 16 janv. 1891.

4) *Passee Caroline-Françoise-Marie-Thérèse-Jeanne-Bartholomé*, née à Dobrisch 24 août 1892.

5) *Passee Marie-Thérèse-Ernestine-Monique*, née à Berlin 4 févr. 1896.

6) *Passee Marguerite-Ernestine-Elise-Aglæ-Jeanne*, née à Vienne 14 déc. 1897.

Frères et sœurs.

1. *Passee Ludovique-Marie-Thérèse-Joséphine-Françoise*, née à Ettlingen 3 juill. 1856; m. à Vienne 27 nov. 1879 à Bertram comte illustr. de Quadri-Wykradt-Isny.

2. *Passee Françoise-Marie-Caroline-Joséphine-Thérèse*, née à Carlsruhe 28 août 1867, DdP. et DCr.; m. à Vienne 26 avril 1876 à *Eugène* comte Cernin de Chudenitz. [*Vienne*, 9 Landesgerichtsstr.]

3. *Passee Marie-Thérèse-Ludovique*, née à Munich 17 déc. 1861, DCr.; m. à Vienne 6 juin 1885 à Édouard pr. d'Auersperg.

Pr. *Othon-Édouard-Marie-Alexandre*, né à Munich 24 mars 1863; bénédictin au couvent d'Emaus à Prague sous le nom de prêtre P. Charles.

5. Pr. *Jean-Marie-Aloyse-Othon-Henri-Alexandre*, né à Enzesfeld 12 sept. 1864, chamb. autr. et lt. dans la landwehr autr.; cons. de lég. à la lég. d'Autriche à Bucarest; m. à Vienne 27 avril 1897 à — *Sophie* pasc d'Oettingen-Oettingen et Oettingen-Wallerstein, née 4 oct. 1878, DCr. [*Lhotta Cervena*, Bohême.]
 Filles: 1) *Passe Caroline-Ernestine-Françoise-Marie*, née à Vienne 23 déc. 1898.
 2) *Passe Ernestine-Marie-Sophie-Jeanne*, née à Rothen-Lhotta 12 juill. 1900.

B. Ligne inférieure (comtale).

Auteur: Wolf seigneur de Schönbourg à Glauchau et Waldenbourg, † 1581, dont deux petits-fils fondèrent les branches ci-dessous; en vertu d'un recès conclu avec le royaume de Saxe 29 oct. 1878 tous les membres de cette ligne ont droit à la qualification d'„Erlaucht“; ils portent le titre de comtes illustrissimes et seigneurs (ou comtesses illustrissimes) de Schönbourg.

1re Branche.

(Éteinte dans les mâles.)

Luthériens. — Auteur: Wolf-Ernest, † 1633. — V. l'édition de 1849, p. 246.

- † *Richard-Clément* comte illustr. et seigneur de Schönbourg, comte et seigneur à Glauchau et Waldenbourg, ainsi que du comté inférieur de Hartenstein, des seigneuries de Lichtenstein et Stein etc., né à Berlin 19 nov. 1829, † à Berlin 19 oct. 1900, fils du cte Henri, né 14 sept. 1794, † 12 mars 1881, et de Clémentine née pasc de Schönbourg-Waldenbourg, née 9 mars 1789, m. 17 mai 1820, † 1er oct. 1865; succ. à son père; seigneur de la seigneurie „en recès“ de Hinter-Glauchau, de la seigneurie de Rochsburg, mbre à vie de la Chre des sgrs de Prusse, col. à la suite de l'armée pruss., chev. de droit de l'O. de St-Jean etc.; m.: 1^o à Lichtenstein 29 nov. 1856 à Odile pasc de Schönbourg-Waldenbourg, née 3 mai 1830, † 4 nov. 1880; 2^o à Carlsruhe 26 oct. 1886 à — *Ida-Frida* baronne de Fabrice, propr. de Netzschkau en Saxe, Gusow et Platkow en Prusse, née à Pegau 29 août 1864, D. hon. de l'O. bav. de Thérèse. [*Gusow.*]

Frère.

- † Cte *Frédéric*, né 22 mai 1823, † 12 oct. 1897; m. à Prague 3 nov. 1852 à — *Gabrielle* pasc de Windisch-Graetz, Alt. Sérén., née 23 juill. 1824 (cath.), DCr. [*Vienne, Strogasse 11.*]

2e Branche.

Catholiques. — Glauchau et Wechselbourg, royaume de Saxe. — Auteur: Wolf-Heini, † 5 déc. 1857. — V. l'édition de 1849, p. 247.

- Joachim-Marie-Joseph-François de Paule-Antoine-Alphonse* comte illustr. et seigneur de Schönbourg, comte et seigneur à Glauchau et Waldenbourg, ainsi que du comté inférieur de Hartenstein, des seigneuries de Lichtenstein et de Stein etc., né à Wechselbourg 20 juill. 1873, fils du cte Charles, né 13 mai 1832, † 27 nov. 1898, et d'Adélaïde née ctesse de Rechteren-Lampourg, née 1er févr. 1845, m. 10 nov. 1864, † 25 juill. 1873; succ. à son père dans la possession de la seigneurie „en recès“ de Forderglauchau et des seigneuries de Pénig et de Wechselbourg et à son cousin le cte Clément (v. ci-dessus) dans les seigneuries der Hinterglauchau et de Rochsburg, lt. à la suite de l'armée sax., chev. hon. de l'O. souv. de Malte; m. à Prague 1er oct. 1898 à — *Octavie* ctesse Chotek de Chotkowa et Wognin, née 5 mai 1875.

Enfants: 1) C^hér. Frédéric-Charles-Henri-Louis-Boguslaw-Antoine-Jacques-Joseph-Joaquin-Marie, né au châ. de Wechselbourg 26 juill. 1899.

2) C^hesse Adélaïde-Henriette-Wilhelmine-Sophie-Marie, née au châ. de Wechselbourg 28 juill. 1900.

Belle-mère.

C^hesse douair. Sophie de Schönbourg-Förderglauchau, née c^hesse d'Ursel des ducs d'Ursel, née à Bruxelles 29 juin 1851; m. à Bruxelles 19 mars 1879. [*Wechselbourg.*]

Sœur du père

du mariage du g^d-père, le c^he Alban, né 18 nov. 1804, † 23 mars 1864, avec Amélie c^hesse de Jenison-Walworth, née 11 janv. 1806, m. 15 janv. 1834, † 3 avril 1880.

C^hesse Louise-Wilhelmine-Ida, née à Wechselbourg 14 juin 1839 (luth.); m. à Wechselbourg 7 juin 1863 à Frédéric-Louis-Bernard bar. de Fabrice, † 29 juin 1866. [*Netschkau* près Reichenbach, Saxe.]

Schwarzenberg

(maison des seigneurs de Seinsheim).

Catholiques. — Maison féodale de Franconie, qui paraît authentiquement depuis Sifridus de Sowensheim (puls Saunsheim, aujourd'hui Seinsheim, Basse-Franconie, Bavière) 1173; acquisition de la seigneurie de Schwarzenberg (Franconie-Moyenne, Bavière) 1405—1431; Baron du Saint Empire à la St. Laurent 1429; Comte du Saint Empire avec rectification des armes (lête de Turc), Prague 5 juin 1599; „landmann“ en Styrie 6 avril 1647; indigné de Hongrie 1659; Prince du Saint Empire (primog.), Vienne 14 juill. 1670; Grand Palatinat, 1671; Comte de Sulz (cercle de la Forêt-Noire, Wurtemberg) et landgrave du Kleggau (Kletgau près Schaffhouse) par suite du mariage (21 mai 1674) du comte Ferdinand, né 28 mai 1652, † 23 oct. 1708 avec Marie-Anne, née 24 oct. 1652, † 18 juill. 1699, fille et héritière du dernier Landgrave de Sulz et du Kleggau († 1687), 8 févr. 1688; érection du landgraviat de Kleggau en landgraviat princier, Vienne 30 juill. 1689; voix et séance au banc des princes souabes 30 nov. 1696; fondation des deux majorats 22 oct. 1708; le titre de prince étendu à tous les descendants, Vienne 8 déc. 1746. — V. les éditions de 1886, p. 237, et 1848, p. 201. — Les cadets portent le titre de princes ou princesses de Schwarzenberg.

1er Majorat.

Chât. de Libějitz, Bohême, et Vienne III, Rennweg 2. — Premier majorataire: le prince Adam-François, né 26 sept. 1680, † 11 juin 1732; acquisition par héritage du duché de Krumau (Bohême), succession de la veuve du dernier prince d'Eschenberg, 1719, et Duc de Krumau, Vienne 28 sept. 1733; le prince Joseph-Jean, né 27 janv. 1769, † 19 déc. 1833, cède le second majorat à son frère cadet (v. ci-dessous) 13 déc. 1802; membre hér. de la Chambre des seigneurs d'Autriche, Vienne 18 avril 1861. — V. l'édition de 1849, p. 190.

Adolphe-Joseph-Jean-Édouard prince et seigneur de Schwarzenberg, landgrave princier de Kleggau, comte de Sulz, duc de Krumau, Alt. Sérén., né à Vienne 18 mars 1833, fils du pr. Jean-Adolphe) né 23 mai 1799, † 15 sept. 1888, et d'Éléonore née p^hce de Liechtenstein, née 25 déc. 1812, m. 23 mai 1830, † 27 juill. 1873; succ. à son père; m^hre hér. de la Ch^hre des s^grs d'Autriche, cons. privé et maj. autr. en retr., chev. de l'Or. autr. de la Toison d'Or etc.; m. à Vienne 4 juin 1887 à — Ida p^hce de Liechtenstein, née 17 sept. 1839, DdP. et DCR.

fants: 1) P^hce Éléonore-Jeanne-Marie, née à Seebenstein 24 juin 1858,

- DdP. et DCr. ; m. à Vienne 29 mai 1833 à Henri cte de Lamberg, lt.-gén. autr., insp. milit. des haras autr. [*Vienne.*]
- 2) Pr. hér. Jean-Népomucène-Adolphe-Marie-Hubert-Maximin, né à Vienne 29 mai 1800, lt. dans la rés. du rég. de drag. autr. no 14 „Prince de Windisch-Graetz“ ; m. à Vienne 27 août 1889 à — *Thérèse* ctesse de Trauttmansdorff-Weinsberg, née 9 févr. 1870, DdP. et DCr. [*Protlwin*, Bohême, et Vienne IV, 20 Hengasse.]
 Enfants : (1) Pr. Adolphe-Jean-Marie-François-Joseph-Hubert-Agapet, né à Frauenberg 18 août 1890.
 (2) Pr. Charles - Félix - Benoît - Marie - Hubert - Médard, né à Frauenberg 8 juin 1892.
 (3) P^{esse} Ida - Huberte - Marie - Bénédicte - Thérèse - Vincente - Melitha, née à Vienne 10 mars 1894.
 (4) P^{esse} Joséphine - Gabrielle - Marie - Bénédicte - Huberte - Candide, née au châ. de Protlwin 30 oct. 1895.
 (5) P^{esse} Anne - Marie - Benoîte - Huberte - Vincente, } nés au châ. de Frauen-
 (6) Pr. Edmond - Charles - Marie - Benoît - Hubert, } berg 28 sept. 1897.
 (7) P^{esse} Maria - Benedicte - Huberta - Jerona - Lydia, née au châ. de Protlwin 27 mars 1900.
- 3) P^{esse} Françoise de Paule, née à Frauenberg 21 sept. 1861, DdP. et DCr. ; m. à Vienne 14 avril 1890 à Nicolas cte d'Esterházy, bar. de Galántha, cte de Forchtenstein. [*Csácvár* près Stuhlweissenbourg.]
- 4) Pr. Aloyse-Jean-Marie-Apollinaire-Hubert, né à Libéjitz 23 juill. 1863, lt. dans la rés. du rég. d'uhl. autr. no 1. [*Ászár* près Kis-Bér.]
- 5) P^{esse} Marie-Aloïse, née à Vienne 31 mars 1865, religieuse au couvent des sœurs bénédictines à Smichow près de Prague.
- 6) Pr. Félix-Médard-Hubert, né à Libéjitz 8 juin 1867, capit. d'état maj. autr. ; m. à Kleinheubach 15 juin 1897 à — Anne p^{esse} de Löwenstein-Wertheim, née 28 sept. 1878. [*Presbourg.*]
 Enfants : 1) Pr. Joseph - Marie - Adolphe - Pie - Tite, né à Presbourg 8 janv. 1900.
 2) P^{esse} Sophie - Ida - Marie - Benoîte - Françoise, }
 3) P^{esse} Marie - Thérèse - Elisabeth - Joséphine - } nées à Presbourg 9 mars 1901.
 Scolastique,
- 7) Pr. Georges-Marie-Hubert-Pantaléon, né à Libéjitz 27 juill. 1870, lt. au rég. d'uhl. autr. no 2. [*Tarnow.*]
- 8) Pr. Charles-Laurent-Marie-Hubert, né à Libéjitz 10 août 1871, Dr. en droit, secr. à la lég. d'Autriche - Hongrie à Tokio et lt. dans la rés. du rég. d'uhl. autr. no 12.
- 9) P^{esse} Thérèse - Marie - Huberte - Agnès - Françoise - Hermengilde, née à Wittingau 18 avril 1873. [*Vienne.*]

Sœur.

P^{esse} Marie-Léopoldine, née à Vienne 2 nov. 1833, DdP. et DCr. ; m. à Vienne 23 juin 1851 à Ernest cte de Waldstein-Wartenberg. [*Prague.*]

IIe Majorat.

Worlik, Bohême. — Auteur: le prince Charles-Philippe, né 15 avril 1771, † 15 oct. 1830, frère cadet du prince Joseph-Jean (v. Premier majorat); complètement autr. des armes, Paris 21 avril 1814; membre hér. de la Chambre des seigneurs d'Autriche, Vienne 18 avril 1861. — V. l'édition de 1849, p. 192.

Charles prince de Schwarzenberg, landgrave princier de Kleggau, comte de Sulz, Alt. Sérén., né à Prague 5 juill. 1824, fils du pr. Charles, né 21 janv. 1802, † 25 juin 1868, et de Joséphine née ctesse Wratislaw-Mitrowitz, née 16 avril 1802, m. 26 juill. 1828, † 17 avril 1881; succ. à 1806 année. — [Imprimé 10 septembre 1901.]

son oncle, le pr. Frédéric, né 30 sept. 1800, † 6 mars 1870; mbre hér. de la Chre des agrs d'Autriche, cons. privé act. autr., maj. autr. en retr., chev. de l'O. autr. de la Tolson d'Or etc.; m. à Prague 5 mars 1853 à — *Wilhelmine* pèse d'Oettingen-Oettingen et d'Oettingen-Wallerstein, née 30 déc. 1838, DdP. et DGr.

Enfants: 1) Pèse *Gabrielle-Joséphine-Marie-Denise*, née à Prague 9 oct. 1856, DdP. et DGr.; m. à Prague 28 mai 1883 à François cte Teillez-da-Sylva-Tarouca. [Chât. de Cech, Moravie.]

2) Pr. hér. *Charles-Frédéric-Edmond-Emmanuel*, né à Cimelle 1er juill. 1850, rédacteur minist. en retr. et lt. de la landwehr autr., chev. hon. de l'O. souv. de Malte; m.: 1^o à Vienne 20 mai 1885 à Marie ctesse Kinsky de Wehinitz et Tettau, née 18 oct. 1846, † 11 mai 1889; 2^o à Vienne 24 nov. 1891 à — *Ida* ctesse Hoyos, baronne de Stüchsenstein, DdP. et DGr. autr., née 31 août 1870. [Chât. de Wossow, Bohême, et Prague.]

Enfants: a) du 1er lit: (1) Pr. *Charles-Frédéric-Jean-Alphonse-Ignace-Alexandre-Marie*, né 26 févr. 1886.

b) du 2a lit: (2) Pr. *Ernest-Jean-Népomucène-Benoît-Marie*, né à Wossow 11 oct. 1892.

(3) Pèse *Marie-Wilhelmine-Éléonore*, née à Wossow 8 juin 1896.

(4) Pèse *Éléonore-Marie-Anne-Josèphe-Ida*, née à Wossow 15 août 1899.

3) Pèse *Ida-Marie-Albertine*, née à Prague 8 avril 1861; m. 2 sept. 1886 à Jean comte Lažansky de Bukowa. [Manetin, Bohême.]

4) Pr. *Frédéric-Edmond-Marcel*, né à Worlik 30 oct. 1862, Dr. en droit et lt. autr.; m. à Prague 2 juill. 1890 à — *Christine* ctesse de Schönborn, née 11 juill. 1872. [Prague.]

5) Pèse *Marie-Gabrielle-Anne-Françoise*, née à Worlik 2 oct. 1869, DdP.; m. à Prague 28 janv. 1895 à Ferdinand cte hér. de Trauttmansdorff-Weinsberg.

Solms.

Seigneurs et comtes de noblesse féodale du Lahngau, connus authentiquement depuis Marquard Ier comte de Solms (nom d'un affluent de la Lahn) 1199; comte de Solms à Braunfels (v. ci-dessous) 1298; les tiges ci-dessous descendant de deux fils du comte Othon de Solms-Braunfels, † 27 oct. 1409. — V. les éditions de 1834, p. 219; 1836, p. 242, et 1848, p. 304.

A. Tige de Bernard: Solms-Braunfels.

Évangéliques et catholiques. — Braunfels près Wetzlar, Prusse Rhénane. — Souche: Bernard II comte de Solms-Braunfels, seigneur de Greifenstein et Hungen, † 8 août 1459; Prince du Saint Empire avec rectification des armes et la qualification de „Hochgeboren“, Francfort-s./le-M. 23 mai 1743; reconnaissance par la Baxe électorale 5 août 1743; le droit de primogéniture institué 18 oct. 1783; membre héréditaire de la Première Chambre du g.-duché de Hesse 17 déc. 1820; membre hér. de la Chambre des seigneurs de Prusse 12 oct. 1854. — V. l'édition de 1848, p. 304. — Les cadets portent le titre de princes ou princesses de Solms-Braunfels.

Georges-Frédéric-Victor-Henri-Joseph-Guillaume-Marie-Jean-Emmanuel prince de Solms-Braunfels, comte de Greifenstein, Lichtenstein et Hungen, ainsi que de Tecklembourg, Crichingen et Lingen, seigneur de Münzenberg, Rhéda, Wildenfels, Sonnenwalde, Pütlingen, Dorstweiler et Beaucourt, Alt. Sérén., né à Francfort-s./le-M. 13 déc. 1890, fils du pr. Georges, né 18 mars 1836, † 3 avril 1891; succ. à son père.

Sœurs (catholiques).

1. P^{asse} *Marie-Françoise* de Paule-Antoinette-Caroline-Frédérique-Amélie-Catherine, née à Bade-Bade 20 oct. 1879; m. à Naples 9 févr. 1901 à Luigi Gaetani dell'Aquila d'Aragona des duchi di Laurensana.
2. P^{asse} *Louise-Anne-Ernestine-Marguerite-Elisabeth-Marie-Gabrielle*, née à Bade 11 sept. 1885.

Mère.

P^{asse} douair. *Emmanuèle-Marie-Christine-Valentine* de Solms-Braunfels Alt. Sérén., née des principi di Tricase-Moliterno, née à Naples 19 févr. 1854 (cath.); m. à Lugano 5 août 1878 (remariée à Cologne 16 mai 1895 à Alexandre pr. de Hohenlohe-Schillingsfürst, de Ratibor et Corvey).

Frères et sœur du père

du mariage du g^d-père, le pr. Guillaume, né 30 déc. 1801, † 12 sept. 1868, avec Marie née ctesse Kinsky, née 19 juin 1809, m. 8 août 1831, † 5 déc. 1892.

1. P^{asse} *Elisabeth-Frédérique-Ernestine-Thérèse-Marie-Ferdinande-Wilhelmine*, née à Dusseldorf 12 nov. 1837 (cath.). [*Genes.*]
2. † Pr. *Albert-Frédéric-Ernest-Bernard-Guillaume*, né à Dusseldorf 10 févr. 1841, † à Wiesbade 8 mars 1901, maj. à la suite de l'armée pruss., m. à Wiesbade 5 sept. 1889 à — *Edda-Louisa-Charlotte* de Lavonius, née à Helsingfors 19 févr. 1860. [*Braunfels.*]
3. † Pr. *Hermann*, né 8 oct. 1845, † 30 août 1900; m.: 1^o à Darmstadt 30 avril 1872 à Marie p^{asse} de Solms-Braunfels, née 26 juin 1852 (cath.), † 23 juill. 1882; 2^o à Gera 17 nov. 1887 à — *Elisabeth p^{asse} Reuss*, branche cadette, née 27 oct. 1859.

Enfants: a) du 1er lit: 1) P^{asse} *Frédérique-Marie-Thérèse-Sophie-Éléonore-Eugénie-Ernestine*, née à Bonn 29 mars 1873 (cath.); m. à Darmstadt 19 mai 1896 à François-Joseph pr. d'Isembourg.

b) du 2^e lit: 2) P^{asse} *Marie-Agnès*, née à Potsdam 5 déc. 1888.

3) P^{asse} *Hélène*, née à Berlin 15 févr. 1890.

4) Pr. *Ernest-Auguste-Adolphe-Guillaume-Frédéric-Hermann-Albert-Bernard-Marie*, né à Darmstadt 10 mars 1892.

5) Pr. *Frédéric-Eugène-Gustave-Henri*, né à Darmstadt 23 nov. 1898.

Frères du grand-père

du mariage du bis-aïeul, le pr. Frédéric-Guillaume, né 23 oct. 1770, † 13 avril 1814, avec Frédéric p^{asse} de Mecklembourg-Strélitz, p^{asse} douair. (Louis, † 28 déc. 1796) de Prusse, née 2 mars 1778, m. 10 janv. 1798, † 29 juin 1841.

1. † Pr. *Alexandre*, né 12 mars 1807 (cath.), † 20 févr. 1867; m. 10 oct. 1863 à Louise baronne de Landsberg-Velen-Steinfurt, née 1er nov. 1835, † 11 janv. 1894.

Fils (cath.): Pr. *Frédéric-Engilbert-Alexandre-Aloyse-Hubert-Marie*, né à Drensteinfurt 23 sept. 1864, capt. et chef d'esc. au 2^e rég. d'uhl. de la garde pruss., chargé de l'administration du fideicommiss pour le prince régnant mineur; m. à Fürstenberg 24 sept. 1896 à — *Marie-Thérèse* ctesse de Westphalen-à-Fürstenberg, née 11 sept. 1868. [*Berlin.*]

2. † Pr. *Charles*, né 27 juill. 1812, † 13 nov. 1875; m. 3 déc. 1845 à Sophie p^{asse} douair. (François † 21 déc. 1842) de Salm-Salm, née p^{asse} de Löwenstein-Wertheim-Rosenberg, née 9 août 1814, † 9 juin 1876.

Enfants (cath.): 1) † *Louis-Othon-Charles*, né à Francfort-s./le-Mein 29 avril 1847, † à Augsbourg 11 déc. 1900; renonce aux droits de la haute noblesse et reçoit par décret royal, Berlin 4 sept. 1895, le titre de baron de Hungen, v. le „Taschembach der Freiherrlichen Häuser“.

2) P^{asse} *Eulalie-Marie-Sophie-Dorothee*, née à Kleinheubach 6 févr. 1851; m. à Bade 12 mars 1874 à Édouard pr. de Ligne.

3) Pr. *Alexandre-Frédéric-Charles-Marie*, né à Podiebrad 4 nov. 1855, chamb. autr. et lt. dans la rés. du rég. de huss. autr. no 8 „Comte

son oncle, le pr. Frédéric, né 30 sept. 1800, † 6 mars 1870; mbre hér. de la Chre des agrs d'Autriche, cons. privé act. autr., maj. autr. en retr., chev. de l'O. autr. de la Toison d'Or etc.; m. à Prague 6 mars 1853 à — *Wilhelmine* passe d'Oettingen-Oettingen et d'Oettingen-Wallerstein, née 30 déc. 1838, DdP. et DCr.

Enfants: 1) *Passe Gabrielle-Joséphine-Marie-Denise*, née à Prague 9 oct. 1856, DdP. et DCr.; m. à Prague 28 mai 1882 à François cte Tellez-da-Sylva-Tarouca. [Chât. de *Cech*, Moravie.]

2) Pr. hér. *Charles-Frédéric-Edmond-Emmanuel*, né à Cimelic 1er juill. 1859, rédacteur minist. en retr. et lt. de la landwehr autr., chev. hon. de l'O. souv. de Malte; m.: 1^o à Vienne 20 mai 1885 à *Marie ctesse Kinsky* de Wehinitz et Tettau, née 18 oct. 1866, † 11 mai 1899; 2^o à Vienne 24 nov. 1891 à — *Ida ctesse Hoyos*, baronne de Stüchsenstein, DdP. et DCr. autr., née 31 août 1870. [Chât. de *Wossow*, Bohême, et *Prague*.]

Enfants: a) du 1er lit: (1) Pr. *Charles-Frédéric-Jean-Alphonse-Ignace-Alexandre-Marie*, né 26 févr. 1886.

b) du 2a lit: (2) Pr. *Ernest-Jean-Népomucène-Benoit-Marie*, né à Wossow 11 oct. 1892.

(3) *Passe Marie-Wilhelmine-Éléonore*, née à Wossow 8 juin 1896.

(4) *Passe Éléonore-Marie-Anne-Josèphe-Ida*, née à Wossow 15 août 1899.

3) *Passe Ida-Marie-Albertine*, née à Prague 8 avril 1861; m. 2 sept. 1886 à Jean comte *Lazansky* de Bukowa. [*Manelin*, Bohême.]

4) Pr. *Frédéric-Edmond-Marcel*, né à Worlik 30 oct. 1863, Dr. en droit et lt. autr.; m. à Prague 3 juill. 1890 à — *Christine ctesse* de Schönborn, née 11 juin 1872. [*Prague*.]

5) *Passe Marie-Gabrielle-Anne-Françoise*, née à Worlik 3 oct. 1869, DdP.; m. à Prague 23 janv. 1895 à Ferdinand cte hér. de Trauttmansdorff-Weinsberg.

Solms.

Seigneurs et comtes de noblesse féodale du Lahngau, connus authentiquement depuis Marquard Ier comte de Solms (nom d'un affluent de la Lahn) 1199; comte de Solms à Braunfels (v. ci-dessous) 1296; les tiges ci-dessous descendent de deux fils du comte Othon de Solms-Braunfels, † 27 oct. 1409. — V. les éditions de 1834, p. 219; 1836, p. 242, et 1848, p. 204.

A. Tige de Bernard: Solms-Braunfels.

Évangéliques et catholiques. — Braunfels près Wetzlar, Prusse Rhénane. — Souche: Bernard II comte de Solms-Braunfels, seigneur de Greifenstein et Hungen, † 6 août 1459; Prince du Saint Empire avec rectification des armes et la qualification de „Hochgeboren“, Francfort-s./le-M. 23 mai 1743; reconnaissance par la Saxe électorale 5 août 1743; le droit de primogéniture institué 18 oct. 1789; membre héréditaire de la Première Chambre du gd-duché de Hesse 17 déc. 1820; membre hér. de la Chambre des seigneurs de Prusse 13 oct. 1854. — V. l'édition de 1848, p. 204. — Les cadets portent le titre de princes ou princesses de Solms-Braunfels.

Georges-Frédéric-Victor-Henri-Joseph-Guillaume-Marie-Jean-Emmanuel prince de Solms-Braunfels, comte de Greifenstein, Lichtenstein et Hungen, ainsi que de Tecklenbourg, Crichingen et Lingen, seigneur de Münzenberg, Rhéda, Wildenfels, Sonnenwalde, Püttlingen, Dorstweiler et Beauberg, Francfort-s./le-M. 13 déc. 1890, fils du pr. Georges, † 1891; succ. à son père.

Sœurs (catholiques).

1. P^{asse} Marie-Françoise de Paule-Antoinette-Caroline-Frédérique-Amélie-Catherine, née à Bade-Bade 20 oct. 1879; m. à Naples 9 févr. 1901 à Luigi Gaetani dell'Aquila d'Aragona des duchi di Laurenzana.
2. P^{asse} Louise-Anne-Ernestine-Marguerite-Elisabeth-Marie-Gabrielle, née à Bade 11 sept. 1886.

Mère.

P^{asse} douair. *Emmanuèle-Marie-Christine-Valentine* de Solms-Braunfels Alt. Sérén., née des principi di Tricase-Moliterno, née à Naples 19 févr. 1854 (cath.); m. à Lugano 5 août 1878 (remariée à Cologne 16 mai 1895 à Alexandre pr. de Hohenlohe-Schillingsfürst, de Ratibor et Corvey).

Frères et sœur du père

du mariage du g^d-père, le pr. Guillaume, né 30 déc. 1801, † 12 sept. 1868, avec Marie née ctesse Kinsky, née 19 juin 1809, m. 8 août 1831, † 5 déc. 1892.

1. P^{asse} Elisabeth-Frédérique-Ernestine-Thérèse-Marie-Ferdinand-Wilhelmine, née à Dusseldorf 12 nov. 1837 (cath.). [*Gènes.*]
2. † Pr. Albert-Frédéric-Ernest-Bernard-Guillaume, né à Dusseldorf 10 févr. 1841, † à Wiesbaden 8 mars 1901, maj. à la suite de l'armée pruss., m. à Wiesbaden 5 sept. 1889 à — *Ebba-Louisa-Charlotte* de Lavonius, née à Helsingfors 19 févr. 1860. [*Braunfels.*]
3. † Pr. Hermann, né 8 oct. 1845, † 30 août 1900; m.: 1° à Darmstadt 30 avril 1872 à Marie p^{asse} de Solms-Braunfels, née 26 juin 1852 (cath.), † 23 juill. 1882; 2° à Gera 17 nov. 1887 à — *Elisabeth p^{asse} Reus*, branche cadette, née 27 oct. 1869.

Enfants: a) du 1er lit: 1) P^{asse} *Frédérique-Marie-Thérèse-Sophie-Éléonore-Eugénie-Ernestine*, née à Bonn 29 mars 1873 (cath.); m. à Darmstadt 19 mai 1896 à François-Joseph pr. d'Isembourg.

b) du 2^e lit: 2) P^{asse} Marie-Agnès, née à Potsdam 5 déc. 1868.

3) P^{asse} *Hélène*, née à Berlin 15 févr. 1890.

4) Pr. *Ernest-Auguste-Adolphe-Guillaume-Frédéric-Hermann-Albert-Bernard-Marie*, né à Darmstadt 10 mars 1892.

5) Pr. *Frédéric-Eugène-Gustave-Henri*, né à Darmstadt 28 nov. 1898.

Frères du grand-père

du mariage du bis-aïeul, le pr. Frédéric-Guillaume, né 22 oct. 1770, † 18 avril 1814, avec Frédéric p^{asse} de Mecklembourg-Strelitz, p^{asse} douair. (Louis, † 28 déc. 1796) de Prusse, née 2 mars 1778, m. 10 janv. 1798, † 29 juin 1841.

1. † Pr. Alexandre, né 12 mars 1807 (cath.), † 20 févr. 1867; m.: 10 oct. 1863 à Louise baronne de Landsberg-Velen-Steinfurt, née 1er nov. 1835, † 11 janv. 1894.

Fils (cath.): Pr. *Frédéric-Engelbert-Alexandre-Aloyse-Hubert-Marie*, né à Drenstehfurt 23 sept. 1864, capt. et chef d'esc. au 2^e rég. d'uhl. de la garde pruss., chargé de l'administration du fidéicommiss pour le prince régnant mineur; m. à Fürstenberg 24 sept. 1896 à — *Marie-Thérèse* ctesse de Westphalen-à-Fürstenberg, née 11 sept. 1868. [*Berlin.*]

2. † Pr. Charles, né 27 juill. 1812, † 18 nov. 1875; m.: 3 déc. 1845 à Sophie p^{asse} douair. (François † 31 déc. 1842) de Salm-Salm, née p^{asse} de Löwenstein-Wertheim-Rosenberg, née 9 août 1814, † 9 juin 1876.

Enfants (cath.): 1) † Louis-Othon-Charles, né à Francfort-s/le-Mein 29 avril 1847, † à Augsbourg 11 déc. 1900; renonce aux droits de la haute noblesse et reçoit par décret royal, Berlin 4 sept. 1895, le titre de baron de Hungen, v. le „Taschenbuch der Freiherrlichen Häuser“.

2) P^{asse} *Eulalie-Marie-Sophie-Dorothee*, née à Kleinheubach 6 févr. 1851; m. à Bade 12 mars 1874 à Édouard pr. de Ligne.

3) Pr. *Alexandre-Frédéric-Charles-Marie*, né à Podiebrad 4 nov. 1855, chamb. austr. et lt. dans la rés. du rég. de huss. austr. no 8 „Comte

Pálffy¹⁴, chev. de l'O. bav. de St-George etc.; m. à Francfort-s./le-Mein 19 janv. 1891 à — *Espérance* baronne d'Erlanger, née 5 oct. 1870, dame hon. de l'O. bav. de Thérèse. [*Ober-Waltersdorf*, Basse-Autriche.]

Enfants: (1) Pr. Charles-Louis-Édouard-Alexandre, né à Francfort-s./le-M. 20 janv. 1892.

(2) P^{asse} Mathilde-Marie-Paule, née à Ober-Waltersdorf 8 avril 1894.

(3) P^{asse} Frédérique-Sophie-Marie, née à Ober-Waltersdorf 5 août 1896.

B. Tige de Jean: Solms-Lich.

Auteur: Jean comte de Solms-Braunfels, † 1457, seigneur des baillages de Lich, Hohensolms et Laubach (v. ci-dessous); acquisition par héritage de Rüdelsheim et Assenheim 1461; survivance du fief de Pouch avec Rusa (rég. de Morsebourg, prov. de Saxe, Prusse) 1580; acquisition de Sonnenwald (Basse-Lusace) 1587; les maisons ci-dessous descendent de deux fils du comte Philippe, né 1468, † 8 oct. 1544.

a. Solms-Hohensolms-Lich.

Évangéliques et catholiques. — Lich, Hesse-Supérieure, gr.-duché de Hesse, et Hohensolms, cercle de Wetzlar, Prusse Rhénane. — Auteur: Regnard Ier, comte de Solms-Lich et Hohensolms, né 12 oct. 1491, † 23 sept. 1562, qui fit partage avec le fils de son frère cadet 9 nov. 1548; séparation de la branche de Solms-Hohensolms vers 1560, qui à l'extinction de la branche aînée, celle de Solms-Lich, prit le nom de „Solms-Hohensolms-Lich“ 1718; Prince du Saint Empire avec la qualification de „Hochgeboren“, Francfort-s./le-M. 14 juill. 1792; reconnaissance pour le palatinat électoral de Bavière 4 oct. 1792; membre hér. de la Première Chambre du gr.-duché de Hesse 17 déc. 1820 et de la Chambre des seigneurs de Prusse 12 oct. 1854. — V. l'édition de 1848, p. 205. — Les cadets portent le titre de princes ou princesses de Solms-Hohensolms-Lich.

Charles-Ferdinand-Guillaume prince de Solms-Hohensolms-Lich, Alt. Sérén., né à Lich 27 juin 1866, fils du pr. Hermann, né 15 avril 1838, † 16 sept. 1899; succ. à son père; mbre hér. de la Chre des sgrs de Prusse et de la Première Chre du gr.-duché de Hesse, capit. de cav. pruss. à la suite de l'armée, chev. hon. de l'O. de St-Jean; m. à Wernigerode 16 oct. 1894 à — Emma p^{asse} de Stolberg-Wernigerode, née 20 juill. 1875.

Enfants: 1) Pr. hér. Philippe-Hermann Othon, né à Wernigerode 13 sept. 1895.

2) Anne-Agnès, née à Ilsenburg 11 janv. 1899.

Frère et sœurs.

1. Pr. Regnard-Louis, né à Lich 17 sept. 1867, capit. de cav. et chef d'esc. au rég. des gardes du corps pruss.; m. à Klitschdorf 14 nov. 1898 à — Marka ct^{esse} de Solms-Sonnenwalde, née 20 mars 1879. [*Potsdam.*]

Fille; P^{asse}, née à Hohensolms 14 août 1901.

2. P^{asse} Anne-Elisabeth, née à Lich 20 sept. 1868; m. à Lich 28 sept. 1889 à Jean ct^e de Lynar. [*Potsdam.*]

3. P^{asse} Léonore-Ernestine-Marie, née à Lich 17 sept. 1871. [*Hohensolms.*]

4. P^{asse} Marie-Mathilde, née à Lich 24 août 1873; m. à Lich 28 avril 1898 à Richard-Emile ct^e de Dohna-Schlöbitten. [*Potsdam.*]

5. P^{asse} Caroline, née à Lich 27 mai 1877. [*Hohensolms.*]

6. P^{asse} Dorothee-Anne-Agnès, née à Lich 20 oct. 1883. [*Hohensolms.*]

Mère.

P^{asse} douair. Agnès de Solms-Hohensolms-Lich, Alt. Sérén., née ct^{esse} de Stolberg-Wernigerode, née 21 mai 1842; m. à Jannowitz 20 juin 1866. [*Hohensolms.*]

Frère et sœurs du père

du mariage du gd-père le pr. Ferdinand, né 28 juill. 1806, † 15 août 1876, avec Caroline née comtesse de Collalto et San Salvatore, née 18 janv. 1818, m. 18 janv. 1826, † 27 nov. 1855.

1. P^{se} Marie-Louise-Henriette-Caroline, née à Hohensolms 19 févr. 1837 (cath.). [*Lich.*]
2. P^{se} Anne-Françoise-Cécile-Caroline-Ida, née à Pirnitz 2 juin 1844 (cath.), DOr.; m. à Lich 31 janv. 1865 à Octave comte de Collalto.
3. Pr. Louis-Antoine-Jean-Édouard-Alphonse-Frédéric-Ferdinand, né à Pirnitz 8 avril 1851, capit. de cav. pruss. en retr.; m. à Lübbenau 25 juin 1885 à — Louise comtesse de Lynar, née 10 oct. 1864. [*Lich.*]
Enfants: 1) Pr. Ferdinand-Maximilien-Hermann-Louis, né à Lübbenau 25 mai 1886.
2) Pr. Louis-Frédéric, né à Potsdam 28 oct. 1886.
3) Pr. Maximilien-Frédéric, né à Lich 26 sept. 1890.
4) P^{se} Hélène-Berthe-Marie-Louise, née à Lich 9 avril 1892.

b. Solms-Laubach

Auteur: Othon comte de Solms-Lich, né 11 mai 1496, † 14 mai 1522, dont un fils, Frédéric-Magnus, reçut Sonnenwalde et Pouch de son gr.-père vers 1540, et les bailliages de Rödelheim, Assenheim et Laubach (Hesse-Sup., gd-duché de Hesse) de son oncle (v. ci-dessus), 9 nov. 1548; les lignes ci-dessous descendent de deux fils de Jean-Georges Ier comte de Solms-Laubach, seigneur de Rödelheim et Assenheim, né 26 nov. 1547, † 19 août 1600.

I. Ligne de Sonnenwalde.

Évangéliques. — Auteur: Henri-Guillaume comte de Solms-Laubach, seigneur de Sonnenwalde et Pouch, né 21 mars 1583, † 21 mars 1632; les branches ci-dessous descendent de deux fils du comte Othon-Guillaume, né 25 août 1701, † 8 févr. 1737; partage définitif des possessions entre les chefs de ces branches, qui fit échoir à la seconde branche la seigneurie immédiate de Sonnenwalde et les terres de Vieux-Pouch, 1820; le chef de famille n'a pas droit au titre d'„Erlaucht“, parce que les possessions ne sont pas du territoire ci-devant immédiat; les membres de cette ligne furent cependant reconnus, par rescrit ministériel pruss. en date du 6 févr. 1886, comme faisant partie de la haute noblesse. — Les membres de cette ligne portent le titre de comtes ou comtesses de Solms-Sonnenwalde.

1^{re} Branche: Solms-Rösa.

R 3 s a., régence de Mersebourg et Naundorf, duché d'Anhalt. — Auteur: Charles-Georges-Henri comte de Solms-Sonnenwalde, né 28 avril 1728, † 21 juill. 1796; acquisition de Rösa 1820.

Guillaume-Charles-Jean-Maurice comte de Solms-Sonnenwalde, né à Dessau 21 mai 1828, fils du cte Frédéric, né 1er déc. 1800, † 15 févr. 1879, et de Louise née de Knebel, née 24 déc. 1798, m. 6 mai 1827, † 19 mai 1854; gd-veneur du duc d'Anhalt, Exc.; m.: 1^o à Radis 21 avril 1856 à Louise-Gabrielle-Julie baronne de Bodenhausen-Radis, née 21 juill. 1832, † 27 janv. 1867; 2^o à Schlieder 25 juin 1868 à — Louise-Cécile-Hélène, sœur de la précédente, née à Köthen 3 janv. 1836, veuve (Georges, † 7 mai 1867) de Berenhorst.

Frère.

Cte Frédéric-Louis-Detlev-Maurice, né à Dessau 30 déc. 1829, landrat pruss. en retr.; m. à Patthorst 21 juin 1882 à Thérèse d'Eller-Eberstein, née 1er sept. 1838, † 29 déc. 1882. [*Halle-s.-le-S. et Rösa.*]

Enfants: 1) Cte Frédéric-Émile-Detlev, né à Radajewice 22 févr. 1864, propr.

des seigneuries fideicommissaires (acquises par héritage de la maison d'Eller-Eberstein) de Pathorst et Buschstedt, Westphalie, capit. et chef d'esc. au 1er rég. d'uhl. de la garde pruss. [Potsdam.]

- 2) Ctesse *Mathilde*-Louise-Thérèse, née à Radajewice 22 févr. 1864; m. à Rôsa 9 mars 1888 à Charles baron d'Eller-Eberstein, lt.-gén. pruss. en disp. [Hanovre.]

Frères du père

du mariage du gd-père, le cte Charles, né 15 oct. 1761, † 25 déc. 1855, avec Jeanno-Charlotte de Prittwitz, née 18 févr. 1766, m. 4 nov. 1788, † 29 avril 1842.

1. † Cte Charles, né 5 nov. 1789, † 10 mai 1829; m. 22 oct. 1818 à Marie-Anne de Paczinski et Tenczin, née 16 sept. 1799, † 7 mars 1884.

Enfants (cath.): 1) Ctesse *Jeanne*, née à Schiroslawitz 16 oct. 1817; m. à Schiroslawitz 16 juin 1840 à Ernest baron de Saurma de Jeltsch à Stenzendorf, † 23 nov. 1875. [Breslau.]

- 2) † Cte *Féodor*-Henri-Joseph, né 11 août 1820, † à Stupsko, Silésie, 18 mars 1888, lt. pruss. en retr.; m. en 2es noces à 1879 à Louise-Williamine-Christiane veuve ctesse (Jean, † 7 mars 1874) Renard née Ebel, née à 30 nov. 1821, divorcée, † à juin 1901.

- 3) Ctesse *Berthe*-Ulrique-Amélie, née à Schiroslawitz 11 sept. 1821. [Breslau.]

2. † Cte Othon, né 22 oct. 1810, † 24 déc. 1890; m. 30 mai 1843 à Angélique de Schmettau, née 2 févr. 1813, † 2 janv. 1881.

Fils: 1) Cte *Maximilien*-Othon-Gustave, né à Schmarke-Ellgut 9 oct. 1846, maj. pruss. en retr.; chev. hon. de l'O. de St-Jean etc.; m. à Worms 24 avril 1884 à — Marie-Anne-Joséphine-Élisabeth Dörr, née à Worms 20 déc. 1858. [Carlsruhe.]

- 2) Cte *Detlev*-Regnard-Othon-Maximilien, né à Wohlau 5 oct. 1857, capit. de cav. pruss. en disp., off. de district et commissaire des remontes du district de Deutsch-Eylau; m. à Palzig 8 août 1892 à — Marie-Bernardine-Valesca-Eugénie-Elfriede-Marguerite de Zastrow, née à Hammer 14 sept. 1874. [Hammer, cercle de Züllichau.]

2e Branche: Solms-Sonnenwalde.

Sonnenwalde, régence de Francfort-s./l'Oder. — Auteur: Victor-Frédéric comte de Solms-Sonnenwalde, né 16 sept. 1780, † 24 déc. 1783; acquisition par héritage d'un sixième de la seigneurie de Vieux-Fouch 1769, et du reste de cette seigneurie jusqu'en 1818; membre héréditaire de la Chambre des seigneurs de Prusse 13 oct. 1854.

Pierre-Clément-Théodore comte de Solms-Sonnenwalde, né à Wurschen 27 avril 1840, fils du cte Théodore, né 6 févr. 1814, † 28 déc. 1890 et de Claire-Marie née de Rex-Thielau à Wurschen, née 7 déc. 1815, m. 2 avril 1837, † 15 nov. 1886; succ. à son père dans la seigneurie de Sonnenwalde; mbre hér. de la Chre des sgrs de Prusse; seigneur de Wurschen, Nechern et Belgern dans le royaume de Saxe, copropriétaire de Pouch, maj. pruss. en retr., chev. de droit de l'O. de St-Jean; m. à Sonnenwalde 24 mai 1868 à Catherine ctesse de Solms-Sonnenwalde, née 23 mai 1843, † 2 déc. 1895.

Filles: 1) Ctesse *Élisabeth*-Alvine-Claire-Clémentine, née à Sonnenwalde 24 mars 1869. [Sonnenwalde.]

- 2) Ctesse *Marguerite*-Théodore-Constance-Amélie, née à Brandebourg-sur-le-Havel 30 juin 1870; m. à Sonnenwalde 22 sept. 1894 à Jobst-Hermann comte et noble seigneur de Lippe-Weissenfeld.

- 3) Ctesse *Adrienne*-Catherine-Félicité, née à Potsdam 7 mars 1873. [Sonnenwalde.]

- 4) Ctesse *Martine*-Hélène-Fanny-Marie, née à Charlottenbourg 27 févr. 1868. [Sonnenwalde.]

Frère et sœur.

1. *Ctesse Marka-Clémentine-Théodore-Christine*, née à Wurschen 24 mai 1858; m. à Berlin 9 juin 1857 à Georges cte d'Arnim, † 20 oct. 1881. [*Blumberg*, prov. de Brandebourg, et *Berlin*.]
2. † *Cte Othon*, né 14 juin 1845, † 27 oct. 1896; m. 25 avril 1878 à Héléne ctesse de Solms-Baruth, née 29 sept. 1854, † 17 avril 1886.
Enfants: 1) *Ctesse Marka-Claire-Rose*, née à Potsdam 30 mars 1879; m. au châ. de Klitschdorf 14 nov. 1898 à Regnard-Louis pr. de Solms-Hohensolms-Lich, Alt. Sérén.
- 2) *Ctesse Erica-Hélène-Marie-Agnès*, née à Potsdam 4 mars 1890; m. à Klitschdorf 30 juill. 1900 à Eberhard cte de Stolberg-Wernigerode.
- 3) *Ctesse Clémentine-Gabrielle-Justine*, née à Potsdam 18 avril 1881; m. à Klitschdorf 14 nov. 1900 à Hugues cte de Castell-Rüdenhausen.
- 4) *Ctesse Frédé-Marie-Adélaïde*, née à Potsdam 18 juill. 1888. [*Klitschdorf*.]
- 5) *Cte Guillaume-Théodore-Frédéric*, né à Potsdam 11 avril 1898.

Frère du père

du mariage du gd-père, le cte Théodore, né 29 oct. 1787, † 26 nov. 1859, avec Clémentine ctesse de Bressler, née 4 août 1790, m. 21 juill. 1809, † 25 oct. 1873.

Cte Clément-Séverard-Théodore, né à Kottitz 2 juill. 1825; seigneur de Vieux-Pouch, lt. col. pruss. en retr., cons. int. act. et ancien amb. d'Allemagne. [*Berlin*.]

II. Ligne de Baruth.

Auteur: Jean-Georges II comte de Solms-Laubach, seigneur de Wildenfels et Baruth, né 19 nov. 1591, † 4 déc. 1632; acquisition par héritage d'une partie des baillages de Rödelheim et Assenheim 5 sept. 1685; partage des possessions entre les fils de l'auteur, desquels descendent les branches ci-dessous, 30 oct. 1665.

Ire Branche: Solms-Rödelheim-et-Assenheim.

Luthériens. — Assenheim, Hesse-Sup., gd-duché de Hesse et Rödelheim, prov. de Hesse-Nassau. — Auteur: Jean-Auguste comte de Solms-Rödelheim, né 7 juin 1628, † 28 nov. 1690; acquisition par héritage du reste des baillages de Rödelheim et Assenheim 6 août 1676; membre hér. de la Première Chambre du gd-duché de Hesse 17 déc. 1820; membre hér. de la Chambre des seigneurs de Prusse 12 oct. 1854. — V. l'édition de 1848, p. 263. — Les cadets portent le titre de comtes ou comtesses de Solms-Rödelheim-et-Assenheim.

Charles-François comte illustr. de Solms-Rödelheim et Assenheim, né à Assenheim 15 déc. 1864, fils du cte Maximilien, né 14 avril 1826, † 15 févr. 1892, et de Thècle née ctesse de Solms-Laubach, née 4 juin 1835, m. 1er juin 1861, † 17 janv. 1892; succ. à son père; mbre hér. de la Chre des agrs de Prusse et de la Première Chre du gd-duché de Hesse; lt. à la suite de l'armée pruss., chev. hon. de l'O. de St-Jean; m. à Etal 26 oct. 1892 à — Anastasie ctesse de Pappenheim, née 9 mars 1863.

Enfants: 1) *Cte hér. Maximilien-Louis*, né à Assenheim 24 sept. 1893.

2) *Cte Joachim-Ernest*, né à Assenheim 18 juin 1896.

3) *Ctesse Editha-Thècle*, née à Assenheim 23 mai 1897.

Frère et sœurs.

1. *Ctesse Sophie*, née à Assenheim 20 sept. 1866. [*Strasbourg*.]
2. *Cte Ernest*, né à Assenheim 8 juill. 1868, lt. pruss. en retr., étudiant en phil. [*Strasbourg*.]
3. *Ctesse Anne*, née à Assenheim 29 oct. 1869. [*Strasbourg*.]
4. *Ctesse Bertha-Luitgarde*, née à Assenheim 16 avril 1871. [...]
5. *Ctesse Marie*, née à Assenheim 15 juin 1873. [...]

Frères et sœurs du père

du mariage du gd-père, le cte Charles, né 15 mai 1790, † 18 mars 1844, avec Amélie ctesse d'Erbach-Schönberg, née 9 août 1795, m. 1or janv. 1824, † 23 juin 1876.

1. † Cte Frédéric, né 7 déc. 1827, † 6 avril 1883; m. à Varlar près Coesfeld 25 sept. 1862 à — *Mathilde* pisse de Salm-Horstmar, Alt. Sérén., née 21 août 1827. [*Dorheim*, Hesse-Supérieure.]
2. Cte *Othon*, né à Assenheim 5 juin 1829, écuyer tranchant hér. dans la Nouvelle-Poméranie-citérieure, maj. pruss. en retr., chev. de droit de l'O. de St-Jean etc.; m. à Schlemmin 7 déc. 1865 à Emma-Caroline-Henriette de Thun, veuve ctesse (*Jean*, † 20 juill. 1862) de Stolberg-Wernigerode, née à Berlin 10 juin 1834, † 18 mai 1900. [*Altenhagen Poméranie*.]
Enfants : 1) Ctesse *Berthe*-Thèle, née à Rödelheim 17 juin 1849; m. à Schlemmin 14 déc. 1892 à Léonard cte de Stolberg-Wernigerode.
2) Cte *Cunon*, né à Altenhagen 7 août 1879, lt. pruss. à la suite du rég. de huss. de la garde. [*Assenheim*.]
3. Ctesse *Emma*, née à Assenheim 19 août 1831; m. à Assenheim 23 sept. 1856 à *Charles* comte illustr. de Castell-Castell, † 2 janv. 1886.
4. Ctesse *Agnes*, née à Assenheim 18 juill. 1833. [*Assenheim*.]

2. Branche de Laubach.

Auteur : Jean-Frédéric comte de Solms-Laubach, seigneur de Wildenfels, né 19 févr. 1825, † 10 déc. 1896; acquisition par héritage d'un cinquième de la seigneurie de Laubach, à l'extinction d'une branche aînée, 6 août 1876; acquisition du reste de cette seigneurie jusqu'en 1896; partage des possessions entre deux fils de l'auteur, desquels descendent les rameaux ci-dessous, 15 oct. 1709.

1er Rameau : Solms-Laubach.

Luthériens. — Laubach, Hesse-Sup., gd-duché de Hesse. — Auteur : Frédéric-Ernest comte de Solms-Laubach, seigneur de Laubach, né 26 mars 1671, † 26 janv. 1723; membre hér. de la Première Chambre du gd-duché de Hesse 17 déc. 1890. — V. l'édition de 1848, p. 264. — Les cadets portent le titre de comtes ou comtesses de Solms-Laubach.

Othon comte illustr. de Solms-Laubach, né à Laubach 26 mai 1860, fils du cte Frédéric, né 23 juin 1833, † 1er sept. 1900; succ. à son père; mbr hé. de la Première Chre du gd-duché de Hesse, capit. de cav. à la suite de l'armée pruss., chev. hon. de l'O. de St-Jean; m. à Büdingen 14 avril 1898 à — *Emma* pisse d'Ysenbourg-et-Büdingen-à-Büdingen, Alt. Sérén., née 28 août 1870.

Enfants : 1) Cte hér. *Georges-Frédéric*, né à Laubach 7 mars 1899.

2) Cte *Bernhard-Bruno*, né à Arnburg 4 mars 1900.

3) Ctesse *Marianne-Berthe*, née à Laubach 22 mars 1901.

Frères et sœurs.

1. Cte *Guillaume*, né à Jannowitz 15 août 1861, rédacteur de gouv. et capit. de cav. à la suite de l'armée pruss. [*Cassel*.]
2. Ctesse *Élisabeth*, née à Laubach 29 oct. 1862; m. à Laubach 30 août 1886 à Henri XXV pr. Reuss, br. cad., Alt. Sérén.
3. Ctesse *Madeleine-Bénigne*, née à Jannowitz 11 déc. 1863; m. à Laubach 18 sept. 1884 à Henri XXVIII pr. Reuss, br. cad., Alt. Sérén.
4. Ctesse *Marie*, née à Arnburg, Hesse-Sup., 26 avril 1866; m. à Arnburg 30 juill. 1901 à Georges de Schwertzell de Willingshausen. [*Willingshausen*.]
5. Cte *Frédéric-Ernest*, né à Arnburg 16 avril 1867. [*Giessen*.]
6. Cte *Charles-Henri*, né à Arnburg 22 mars 1870, assesseur de gouv. pruss., lt. pruss. dans la rés. du Leibgarde-Hus.-Rég. [*Hirschberg*.]

7. Cte Georges-Regnard, né à Arnsburg 28 févr. 1872, lt. pruss. au bat. des
chass. de la garde. [Potsdam.]
8. Ctesse Luitgarde-Ernestine, née à Arnsburg 17 déc. 1873. [Arensburg.]
9. Cte Jean-Albert, né à Laubach 11 juin 1880. [Strasbourg.]

Mère.

Ctesse Illustr. douair. Marianne de Solms Laubach, née ctesse de Stolberg-
Wernigerode, née 6 sept. 1836; m. à Jannowitz 23 juin 1869. [Laubach.]

Frères du père

du mariage du gd-père le cte Othon, né 1er oct. 1799, † 23 nov. 1872, avec
Luitgarde passe de Wled, née 4 mars 1813, m. 11 sept. 1832, † 9 juin 1870.

1. Cte Ernest, né à Laubach 24 avril 1837, cons. de gouv. int. allem. et dir.
d'arrond. en retr., chev. hon. de l'O. de St-Jean etc.; m. à Ahrensburg
31 janv. 1874 à — Auguste ctesse de Schimmelmänn, née 13 juin 1847.
[Strasbourg.]

Enfants: 1) Ctesse Adélaïde-Odile-Fanny-Rodolphine, née à Laubach 26 juin

2) Ctesse Frida-Luitgarde-Marianne-Marie-Ernestine, † 1875. [Strasbourg.]

3) Ctesse Luitgarde-Théclé-Sophie-Addéline-Augustine-Wilhelmine, née à
Schlettstadt, Alsace, 17 sept. 1880. [Strasbourg.]

4) Ctesse Manon-Élisabeth, née à Strasbourg 3 déc. 1882.

5) Ctesse Érika-Marie-Christine, née à Strasbourg 1er août 1886.

6) Cte Ernest-Othon, né à Strasbourg 8 nov. 1890.

2. Cte Hermann-Maximilien-Charles-Louis-Frédéric, né à Laubach 23 déc.
1842, prof. tit. et dir. du jardin botanique à Strasbourg, chev. hon. de
l'O. de St-Jean etc.

2. Rameau de Wildenfels.

Luthériens. — Auteur: Henri-Guillaume comte de Solms-Wildenfels, né 16 mai 1675,
† 15 sept. 1741, qui acheta Sachsenfeld 1722; c'est de ses fils que descendent les
rameaux latéraux ci-dessous.

a) Solms-Wildenfels.

Wildenfels, royaume de Saxe. — Auteur: le comte Henri-Charles, né 28 févr.
1706, † 7 oct. 1746, qui acheta Wildenfels à son père 1739; membre hér. de la
Première Chambre du royaume de Saxe 4 sept. 1831. — V. l'édition de 1848,
p. 265. — Les cadets portent le titre de comtes ou comtesses de Solms-
Wildenfels.

Frédéric-Magnus comte Illustr. de Solms-Wildenfels, né à Chulmitsch
26 juill. 1847, fils du cte Frédéric-Magnus, né 26 janv. 1811, † 24 mars 1883,
et d'Ida née ctesse de Castell-Castell, née 31 mars 1817, m. 5 oct. 1843,
† 2 sept. 1882; succ. à son père; mbr. hér. de la Ire Chr. du royaume
de Saxe, chev. de droit de l'O. de St-Jean etc.; m. à la Haye 5 nov.
1874 à — Anne ctesse de Bentinck, née 4 janv. 1856.

Enfants: 1) Ctesse Sophie, née à Wildenfels 9 févr. 1877. [Wildenfels.]

2) Ctesse Magna-Marie-Augustine-Odile, née à Wildenfels 31 août 1883.

3) Cte hér. Frédéric-Magnus, né à Wildenfels 1er nov. 1886.

4) Ctesse Anne, née à Wildenfels 14 juin 1890.

5) Ctesse Gisèle-Clémentine-Christophéra-Carola, née à Wildenfels 30 déc.
1891.

Frères et sœur.

1. Ctesse Marie-Émilie-Augustine-Élisabeth, née à Wildenfels 31 août 1845;
m. à Wildenfels 11 oct. 1870 à Henri comte Beckers de Westerstetten,
† 6 sept. 1887. [Gratz.]

2. Cte Henri-Charles, né à Wildenfels 29 juill. 1849, col. autr. en retr.
[...]

3. Cte *Othon - Émile - Auguste - Charles*, né à Wildenfels 17 août 1854, capit. saxon en retr. [*Wildenfels.*]

Frère du grand-père

du mariage du baron de Linsing, le cte Frédéric-Magnus Ier, né 31 août 1743, † 12 févr. 1801, avec Caroline passe de Leiningen Dagabourg-Hartenbourg, née 4 avril 1757, m. 21 sept. 1778, † 18 mars 1833.

† Cte *Émich*, né 4 déc. 1794, † 7 juill. 1834; m. 14 déc. 1819 à Pauline-Adèle-Sophie baronne Sirtema de Grovestina, née 25 mars 1802, † 18 janv. 1848.

Fils: Cte *Charles-Auguste-Adalbert*, né à Potsdam 7 sept. 1823, lt.-gén. pruss. en disp., chev. de droit de l'O. de St-Jean etc.; m.: 1° à Baruth 12 juill. 1862 à Elisabeth ctesse de Solms-Baruth, née 27 mars 1836, † 27 sept. 1868; 2° à Ahrensburg 29 sept. 1875 à — *Fanny* ctesse de Schimmelmann, née 20 janv. 1846. [*Halensee* près Berlin.]

Enfants: a) du 1er lit: (1) Ctesse *Élisabeth-Pauline-Ida-Frédérique*, née à Berlin 23 oct. 1863. [*Halensee* près Berlin.]

(2) Ctesse *Marie-Louise-Augustine*, née à Berlin 10 janv. 1865, diaconesse à l'hôpital de St-Élisabeth à Berlin.

(3) Cte *Émich-Othon-Frédéric-Hermann*, né à Berlin 23 mai 1866, capit. de cav. au 3e rég. d'uhl. de la garde pruss., aide de camp de la 1re brig. de cav. de la garde. [*Berlin.*]

b) du 2d lit: (4) Cte *Frédéric-Ernest*, né à Fribourg-en-Brigau 4 août 1877, lt. pruss. au 1er rég. de huss. de la garde no 1. [*Langfuhr-Dansig.*]

(5) Cte *Charles - Auguste*, né à Fribourg-en-Br. 9 août 1879, enseigne au bat. des tir. de la garde pruss. [*Potsdam.*]

(6) Ctesse *Anne-Adélaïde-Sophie-Christine*, née à Fribourg en Br. 29 nov. 1880. [*Halensee.*]

(7) Cte *Émich-Hermann-Werner*, né à Müntzenberg 5 févr. 1833. [*Halensee.*]

β) Rameau latéral: ci-devant de Sachsenfeld (éteint quant aux mâles).

Dresde. — Auteur: le comte *Frédéric-Louis*, né 2 sept. 1708, † 27 août 1789, qui, vers 1750, acheta à une sœur cadette les terres de Sachsenfeld (revendues 1807); le chef de ce rameau n'avait pas droit au titre d'Erlaucht.

† Arthur comte de Solms et Tecklembourg, né 20 juin 1808, † 15 janv. 1896; m. 28 oct. 1833 à Laure-Mathilde née Thierfeld, née 19 mai 1815, † 10 sept. 1869.

Filles: 1) Ctesse *Ida-Constance*, née à Dresde 15 mars 1835; m. à Dresde 3 janv. 1865 à Édouard Bary, † 28 juin 1875, prof. de l'académie des beaux arts à Dresde. [*Dresde.*]

2) Ctesse *Charlotte - Marie - Olga*, née à Dresde 25 avril 1842; m. à Dresde 31 mai 1865 à Charles-Frédéric-Adolphe de Koeller, capit. pruss. en retr. [*Niederlössnitz* près Dresde.]

Frère.

† Cte *Charles-Allwill*, né 31 juill. 1809, † 8 mars 1876, seigneur de Rückerswalde, cercle de Chemnitz; m. à Dresde 1er févr. 1853 à — *Lucie* de Blücher, née à Muskau 14 août 1826. [*Dresde.*]

Fille: Ctesse *Valesca - Lucie - Wilhelmine - Anne - Camilla*, née à Dresde 30 oct. 1853, propriétaire de Rückerswalde, Niederschmiedeberg et Kühnhäide (300 hectares); m.: 1° à Dresde 30 nov. 1872 à Hermann de Hanstein (divorcée), † à Dresde 21 mars 1893; lt. pruss. en retr.; 2° à Dresde 18 juill. 1898 à Alexandre bar. de Wöhrmann à Wendischbora.

3e Branche: Solms-Baruth.*

Évangéliques. — Baruth, Marche de Brandebourg. — Auteur: le comte *Frédéric-Sigismond Ier*, né 28 juin 1627, † 7 janv. 1696, qui ayant reçu dans le par-

lage avec ses frères (v. ci-dessus) la moitié de la seigneurie de Baruth 20 oct. 1665, en acheta l'autre moitié par contrat en date du 9 juin 1694; seconde séparation de cette dernière moitié en la personne d'un fils cadet de l'auteur 8 avril 1696, laquelle moitié fut cependant rachetée 1822; membre hér. de la Chambre des seigneurs de Prusse 12 oct. 1824; Prince de Solms-Baruth (titre pruss., primog.) avec la qualification de „Durchlaucht“, Charlottenbourg 16 avril 1828. — Les cadets portent le titre de comtes ou comtesses de Solms-Baruth.

Frédéric-Hermann-Charles-Adolphe prince de Solms-Baruth, Alt. Sérén., né à Kasel 29 mai 1821, fils du cte Frédéric, né 8 août 1795, † 1er févr. 1879, et de sa première femme, Berthe née ctesse de Solms-Baruth, née 23 avril 1801, m. 3 mai 1830, † 20 août 1832; succ. à son père; mbre hér. de la Chre des sgrs de Prusse, chev. de droit de l'O. de St-Jean etc.; m.: 1^o à Vienne 1er nov. 1851 à Rose veuve ctesse (Ernest, † 9 déc. 1846) de Wurmbraund-Stuppach, née ctesse Teleki de Szék, née 18 oct. 1818, † 20 juin 1890; 2^o à Zützen 20 oct. 1891 à — Hedwige née de Kleist des comtes de Kleist-Zützen, veuve (Jules, † 16 juin 1867) de Decken, née 27 oct. 1829.

Enfants du 1er lit: 1) Cte *Frédéric-Hermann-Jean-Georges*, né à Berlin 24 juin 1853, seigneur de Klitschdorf, Silésie pruss., ga-chamb. du roi de Prusse, commissaire impérial et inspecteur milit. des infirmiers volontaires, Exc., maj. de cav. à la suite de l'armée pruss., chev. de droit de l'O. de St-Jean etc.; m. à Fürstenstein 10 sept. 1881 à — *Louise* ctesse de Hochberg, baronne de Fürstenstein des princes de Pless, née 29 juill. 1863. [*Klitschdorf.*]

Enfants: (1) Ctesse *Rose-Marie-Berthe-Louise*, née à Klitschdorf 8 juin 1884.

(2) Cte *Frédéric-Hermann-Henri-Chrétien-Jean*, né à Klitschdorf 26 mars 1886.

(3) Cte *Hermann-François*, né à Klitschdorf 11 oct. 1888.

(4) Cte *Hans-Georges-Édouard*, né à Klitschdorf 8 avril 1893.

(5) Cte *Jean-Georges-Othon*, né à Klitschdorf 15 mai 1896.

2) Ctesse *Marie-Agnès-Elisabeth-Rose*, née à Golssen 8 juill. 1856; m. à Golssen 1er juill. 1879 à Egbert cte d'Assebourg. [*Berlin.*]

Sœurs:

a) germanes.

1. Ctesse *Marie-Wilhelmine-Élise*, née à Dresde 4 août 1823; m. à Baruth 11 nov. 1843 à Hartmann-Erasmus de Witzleben, cons. int. act. pruss., † 12 oct. 1878. [*Reddern*, prov. de Brandebourg.]

2. Ctesse *Berthe-Agnès-Louise*, née à Kasel 14 août 1829; m. à Baruth 26 oct. 1853 à Maximilien cte de Lynar. [*Lübbenau.*]

b) consanguine, du second mariage du père avec Ida ctesse de Wallwitz, née 12 mars 1810, m. 30 mai 1825, † 16 mai 1869.

3. Ctesse *Anne-Ida-Amélie*, née à Baruth 20 juin 1841; m. à Baruth 2 nov. 1867 à Ernest cte de Schulenburg. [*Emden*, prov. de Saxe.]

Stadion.

Catholiques. — Maison féodale de Sonabe, qui tira son nom d'Oberstadion, cercle d'Ébingen en Wurtemberg; auteur de la tige dont il s'agit ici: Conrad 1er de Stadion, † 1489; grand-écuyer tranchant hér. du chapitre d'Angabourg (titre conféré par Christophe de Stadion, depuis 1517 prince-évêque d'Angabourg) vers 1520; Baron du Saint Empire avec la qualification de „Wohlgelobren“, Vienne 25 avril 1694; incolet bohémien, Vienne 31 déc. 1699; acquisition de Warthanen (cercle du Danube, Wurtemberg) vers 1700; Comte du Saint Empire avec rectification de

armes et qualification de „Hoch- und Wohlgeborn“, Vienne 1er déc. 1706; réception dans le collège souabe des comtes du Saint Empire par suite de l'acquisition de la seigneurie immédiate de Thannhausen (dist. gov. de Souabe, Bavière) 8 mai 1708; les branches ci-dessous descendent de deux fils du comte Jean-Philippe, né 1652, † 1741. — V. les éditions de 1848, p. 266, et 1849, p. 251.

I. Branche de Frédéric.

Chodenschloss près Kientach, Bohême. — Auteur: le comte Frédéric, seigneur de Warthausen, né 1691, † 1768; les terres de Warthausen vendues au Wartemberg 1826. — V. l'édition de 1849, p. 251. — Les cadets portent le titre de comtes ou comtesses de Stadion-Warthausen et Thannhausen.

Georges-François-Édouard comte illustr. de Stadion-Warthausen et Thannhausen, né à Gratz 1er nov. 1844, fils du cte Édouard, né 23 sept. 1797, † 13 avril 1844, et de Constance née Rachovin-de-Rosenstern, née 29 juill. 1811, m. 23 janv. 1832, † 5 juin 1861; succ. à son cousin, le cte Philippe, né 29 mai 1854, † 21 déc. 1890; possesseur des seigneuries fideicommiss. de Chodenschloss, Neumark, Zahorzan et Riesenberg en Bohême et de Bohorodzany avec Graboviec et Przerosl en Galicie; m. à Szilágy-Somlyó 20 mai 1873 à Thérèse Lazár, née . . . 1858, divorcée . . . 1878.

Fille: Ctesse Paule-Hélène-Isabelle, née à Szilágy-Somlyó 4 juin 1875; m. à Vienne 11 sept. 1900 à François chev. de Koczynski, lt. autr. [Cronstadt.]

Sœurs.

1. Ctesse Anne-Marie, née à Chlumetz 25 oct. 1837; m. à Chlumetz 5 sept. 1855 à Jules cte de Lamberg, † 17 juin 1893. [Chât. de *Zehushofen*, Styrie.]
2. Ctesse Caroline, née à Chlumetz 1er nov. 1838; m. à Poellau 23 janv. 1864 à Othon cte de Bellegarde, † 9 nov. 1892. [Chât. de *Pellau*, Styrie.]
3. Ctesse Adolphe, née à Chlumetz 25 juill. 1843; m. à . . . 1875 à . . . d'Ebner. [. . . , Suisse.]

Frère du père

du mariage du gd-père, le cte Jean-Philippe-Charles-Joseph, né 18 juin 1763, † 15 mai 1824, avec Marie ctesse de Stadion, née 7 juill. 1775, m. 23 janv. 1794, † 1er avril 1841.

† Cte Rodolphe, né 23 févr. 1808, † 25 avril 1882; m. 8 juill. 1850 à Gisèle ctesse Hadik de Futak, née 22 janv. 1825, † 6 janv. 1890.

Filles: 1) Ctesse Jeanne-Anne-Albertine-Rodolphe, née à Munich 23 juill. 1861, co-prop. de la seigneurie de Lysiec en Galicie, DCr.; m. à Stuttgart 14 janv. 1875 à Eugène comte Csáky-de-Körösszegh-et-Adorján. [Villa *Oberufer* près Presbourg.]

- 2) Ctesse Hélène-Walbourge-Clémentine-Caroline-Rodolphe-Gisèle, née à Gratz 25 juill. 1860, co-prop. de la seigneurie de Lysiec, propr. de Dukovan, cercle de Znaïm en Moravie; m.: 1^o à Vienne 21 avril 1884 à Gérolf cte de Coudenhove, † 23 déc. 1897; 2^o à Presbourg 26 avril 1900 à Hermann bar. de Waldegg, capit. autr. de la garde du corps des archers. [Vienne et chât. de *Dukovan*, Moravie.]

II. Branche de Philippe.

Kauth, cercle de Pilsen, Bohême. — Auteur: le comte Hugues-Joseph-Philippe, seigneur de Thannhausen, né 1720, † 1785; Reichart hér. de Bavière 1818; colation bav. du titre d'„Erlaucht“ (primog.) 22 avril 1829, conformément à la décision de la diète germanique du 13 févr. 1829. — Les cadets portent le titre de comtes ou comtesses de Stadion-Stadion-Thannhausen.

Philippe-François-Joseph comte illustr. de Stadion-Stadion-Thannhausen, né à Gersdorf près Gratz 4 oct. 1847, fils du cte Damien, né 15 sept. 1803, † 25 oct. 1864, et de Catherine née Ghika de Desanfalva des princes Ghika, née 18 juill. 1805, m. 8 août 1830, † 4 avril 1856; succ. à son frère le cte Émeric, né à Radkersbourg 17 févr. 1838, † à Vienne 3 août 1901; propr. de la seigneurie immédiate de Thannhausen en Bavière, ainsi que des seigneuries de Stadion, Mosburen, Alberweiler et Emerkingen en Wurtemberg, possesseur de la seigneurie fideicommiss. de Kauth en Bohême; Reichsrat hér. de Bavière, lt. autr. en retr.; m. (mariage non-égal de naissance) à Brème 9 juill. 1874 à — Marie Cisar, née à 20 déc. 1852.

Sœurs.

1. **Ce. Anastasie-Charlotte-Joséphine-Marie-Odile**, née à Radkersbourg 18 janv. 1839, D. hon. de l'O. bav. de Thérèse. [Dresde.]
2. **Ce. Ernestine-Théodore-Eugénie-Marie**, née à Radkersbourg 28 août 1841. [Paris et Londres.]
3. **Ce. Marie-Jeanne-Walbourg**, née à Radkersbourg 27 juin 1848. [Vienne.]
4. **Ce. Frédérique-Marie-Iphigénie**, née à Bellatincz, Hongrie, 20 déc. 1845; m. à Wells près Jičín 9 juill. 1872 à Joseph de Rašin à Riesenbourg, † 19 mai 1898. [Vienne.]

Frère du grand-père

du mariage du bis-aïeul, le cte Philippe, né 29 nov. 1720, † 20 déc. 1785, avec Marie baronne Schenk de Stauffenberg, née 8 déc. 1728, m. 25 avril 1745, † 25 janv. 1799.

† Cte Jean-Georges, né 7 mai 1749, † 17 sept. 1814; m. 4 nov. 1778 à Sophie-Isabelle baronne d'Umstadt, née 21 nov. 1757, †

Fils: † Cte Jean-Philippe, né 26 nov. 1780, † 4 sept. 1839; m. 6 août 1815 à Cunégonde née cte. de Kesselstadt, née 28 août 1795, † 17 mai 1872.

Fils: † Cte Édouard, né 14 juin 1833, † 5 nov. 1884; m. à Vienne 26 mai 1868 à — *Ludovique* puse de Lobkowitz, Alt. Sérén., née 16 mai 1838, DdP. et DGr. [Vienne, Löwelstr. 12, en été *Frischau*, Moravie, et *Slatina*, Bohême.]

Starhemberg.*

Catholiques. — Efferding, Haute-Autriche. — Construction du château fort sur le Storchenberg (depuis Starhemberg, aujourd'hui en ruines, dans le pays sur l'Enns, sur les frontières de Bavière) 1176; permission de cacheter avec de la cire rouge, Neustadt, le samedi avant la Ste-Marguerite 1467; acquisition des seigneuries de Schauberg, Efferding etc. dans la Haute-Autriche par suite du mariage (1530) d'Éraime Ier avec Anne cte. de Schauberg; jonction des armes des Schauberg, Augsburg 28 juill. 1559; fondation du majorat (devenu depuis princier) 1620; Comte du Saint Empire, Vienne 8 mars 1648; incolet bohémien 4 août 1667; gd-marschal hér. en Autriche-sur-et-sous-l'Enns 16 mai 1717; réception dans le collège des Comtes fraucouens 9 nov. 1719; indignat en Hongrie 1728; Prince dans les États hér. d'Autriche (primog.), Vienne 18 nov. 1765; Prince du Saint Empire (primog.) avec la qualification de „Hochgeboren“, Vienne 18 nov. 1765; membre hér. de la Chambre des seigneurs d'Autriche 1861. — V. les éditions de 1856, p. 246; 1848, p. 206; 1893, p. 243/44, et Taschenbuch der Gräf. Häuser. — Les cadets portent le titre de comtes ou comtesses de Starhemberg.

Ernest-Rüdiger 6e prince de Starhemberg etc., Alt. Sérén., né à Berghelm 30 nov. 1861, fils du 6e pr. Camille, né 31 juill. 1825, † 3 févr. 1909; gd-marschal hér. en Autriche-sur-et-sous-l'Enns, mre hér. de la Chre des agrs d'Autriche, chamb. autr. et capit. de rés. du rég. autr. de drag

- „Albrecht Prince de Prusse“ no 6; m. à Vienne 28 juill. 1898 à — *Françoise* ctesse Larisch de Moennich, née 24 oct. 1875.
 Fils : 1) Cte hér. *Ernest-Rüdiger-Camillo-Marie*, né au châ. d'Effarding 10 mai 1899.
 2) Cte *Ferdinand-François-Conrad-Marie*, né à Effarding 26 juill. 1900.

Frère et sœurs.

1. Ctesse *Marietta*, née à Berghelm, Haute-Autriche, 24 nov. 1860, DCr.; m. à Vienne 2 août 1879 à *Conrad cte Ungnad de Weissenwolff*. [Chât. de *Steyregg*, Haute-Autriche.]
2. Cte *Guillaume*, né à Berghelm 30 oct. 1862, chamb. autr. et capt. au rég. de huss., *Guillaume II* Empereur d'Allemagne et Roi de Prusse“ no 7 (en congé). [*Debrecsin*, Hongrie.]
3. Ctesse *Eve-Guidobaldine-Françoise*, née à Auhof, Haute-Autriche 10 juill. 1869; m. à Vienne 14 oct. 1893 à *Alphonse cte Henckel, bar. de Donnersmarck*. [*Pardubicek* près *Pardubitz*, Bohême.]

Mère.

Passe douair. *Sophie* de Starhemberg, née ctesse de Sickingen-Hohenbourg, née 18 août 1842, DdP. et DCr.; m. à Ischl 6 févr. 1860 (divorce judiciaire en date du 12 juill. 1876, réconciliation 1890). [*Ischl*, Haute-Autriche.]

S t o l b e r g .

Seigneurs et comtes de noblesse féodale du Hars, dont la filiation remonte à *Henricus de Vockstedem* (près *Sangerhausen*) 1200, comtes de *Stalberg* (v. *Ile Ligne*) 1210; acquisition de la seigneurie de *Rosala* (ibid.) en vertu du partage avec les héritiers du comté de *Beichlingen* 1341; acquisition, en commun avec la maison de *Schwarzbourg*, d'abord à titre de nantissement, puis à titre de fief, de *Kelbra* 1413 et de *Heringen* 1417; acquisition par achat et héritage du comté de *Hohnstein* 1417; acquisition par héritage du comté de *Wernigerode* 3 juin 1499; acquisition par héritage du comté de *Königstein* dans la *Wettérawie* 1535, duquel comté cependant (en vertu d'un traité conclu avec l'électorat de *Mayence* 1590) il ne reste à la maison de *Stolberg* que les baillages d'*Ortenberg* et de *Gedern*, avec les titres et les armes des comtes de *Königstein*, seigneurs d'*Eppstein*; rectification des armes, *Augsbourg* 17 mai 1648; jonction des armes des comtes de *Hohnstein* etc., *Prague* 18 avril 1697; partage des possessions entre les fils du comte *Christophe II*, né 1^{er} déc. 1567, † 21 nov. 1638, desquels descendent les lignes ci-dessous, 31 mai 1645. — V. les éditions de 1836, p. 248, et 1848, p. 269.

1^{re} Ligne: Stolberg-Wernigerode.

Luthériens. — *Wernigerode* dans le Hars. — Auteur: le comte *Henri-Ernest*, seigneur du comté de *Wernigerode*, né 20 juill. 1598, † 4 avril 1679; institution du droit de primogéniture 21 mai 1738; dignité de Prince du Saint Empire avec la qualification de „*Hochgeboren*“ pour le comte *Frédéric-Charles* de *Stolberg-Gedern*, né 11 oct. 1692, † 28 sept. 1767, *Francfort-s./le-M.* 18 févr. 1742, *Stéinte* 5 janv. 1804; donation des seigneuries de *Peterswaldau*, *Jannowitz* et *Kreppelhof* en *Silésie*, faite par *Krdmann* comte de *Promnitz* à *Chrétien-Frédéric* comte de *Stolberg-Wernigerode*, né 8 janv. 1746, † 26 mai 1824, 8 juin 1765; c'est des trois fils cadets de ce dernier: *Ferdinand*, *Constantin* et *Antoine*, que descendent les trois branches apanagées mentionnées ci-après; membre hér. de la Première Chambre du gd-duché de *Hesse* 17 déc. 1820; membre hér. de la Chambre des seigneurs de *Prusse* 13 oct. 1854; loi de famille 1876; autorisation pruss., pour le chef de la maison de *Stolberg-Wernigerode*, issu de la tige mâle de *Chrétien-Ernest*, comte de *Stolberg-Wernigerode*, né 2 avril 1691, † 28 oct. 1771, auquel aussi s'étaient étendu

le titre précité de prince du Saint Empire, conféré à son frère cadet, de porter le titre de Prince (Fürst), et pour les descendants au premier degré du chef ainsi que du prince hér., de porter celui de prince ou princesse (Prins, Prinzessin), avec la qualification de „Durchlaucht“, et augmentation des armes, Neues Palais 22 oct. 1890. — Armes (23. oct. 1890): v. l'édition de 1901, p. 231. — V. les éditions de 1848, p. 249 et 1893, p. 245. — Les enfants du chef et du prince hér. portent le titre de princes ou princesses de Stolberg-Wernigerode avec la qualification d'Alt. Sérén., les autres membres de cette ligne celui de comtes ou comtesses de Stolberg-Wernigerode.

Chrétien-Ernest-Hermann 2e prince de Stolberg, comte de Königstein, Rochefort, Wernigerode et Hohnstein, seigneur d'Eppstein, Münsingenberg, Breunberg, Agimont, Lohra et Clettenberg, Alt. Sérén., né à Wernigerode 28 sept. 1864, fils du 1er pr. Othon, né 30 oct. 1837, † 19 nov. 1896; mre hér. de la Chre des sgrs de Prusse et de la 1re Chre du gd-duché de Hesse, capit. de cav. à la suite de l'armée pruss., chev. hon. de l'O. de St-Jean etc.; m. à Rüdtenhausen 8 oct. 1891 à — *Marie* ctesse de Castell-Rüdenhausen, née 6 mars 1864.

Enfants: 1) Pr. hér. *Botho-Othon-Wolfgang*, né à Wernigerode 10 déc. 1893.
2) *Passe Walbourg-Anne-Emma*, née à Potsdam 1er mai 1895, † à Wernigerode 23 févr. 1901.

3) *Julienne*, née à Wernigerode 25 janv. 1899.

Frères et sœurs.

1. *Passe Elisabeth*, née à Wernigerode 1er mai 1866; m. à Wernigerode 4 juin 1885 à Constantin comte de Stolberg-Wernigerode (v. ci-dessous).

2. *Pr. Hermann*, né à Ilsenburg 8 juill. 1867, lt. à la suite de l'armée.

[Badens.]

3. *Pr. Frédéric-Guillaume-Henri*, né à Hanovre 23 juill. 1870, Dr. en droit, lt. pruss. à la suite de l'armée, 3e secr. à l'amb. d'Allemagne à St-Pétersbourg.

4. *Passe Marie*, née à Wernigerode 5 oct. 1872. [Ilsenburg.]

5. *Passe Emma-Caroline*, née à Wernigerode 20 juill. 1875; m. à Wernigerode 16 oct. 1894 à Charles pr. de Solms-Hohensolms-Lich.

Mère.

Passe douair. Anne-Elisabeth de Stolberg, Alt. Sérén., née *passe* de Reuss br. cad., née 9 janv. 1837, m. à Stonsdorf 23 août 1863. [Ilsenburg.]

Sœur du père

du mariage du gd-père le cte hér. Hermann, né 30 sept. 1803, † 24 oct. 1841, avec Emma née ctesse d'Erbach-Fürstenau, née 11 juill. 1811, m. 23 août 1833, † 1er déc. 1899.

Ctesse *Éléonore*, née à Gedern 20 févr. 1856; m. à Ilsenburg 13 sept. 1856 à Henri LXXIV pr. Reuss, br. cadette, Alt. Sérén., † 23 févr. 1886.

Frère du grand-père

du premier mariage du bis-aïeul, le comte Heinrich, né 25 déc. 1773, † 16 févr. 1854, avec Jenny *passe* de Schönbourg-Waldenbourg, née 4 oct. 1780, m. 4 juill. 1799, † 29 août 1809.

† Cte Rodolphe, né 29 août 1809, † 26 mai 1867; m. 28 oct. 1851 à Augustine ctesse de Stolberg-Wernigerode, née 12 janv. 1823, † 10 déc. 1864.

Enfants: 1) Ctesse *Christine*, née à Gedern 13 sept. 1863; m. à Ilsenburg 23 sept. 1874 à Frédéric-Regnard comte hér. de Rechteren-Limpourg, † 29 juill. 1893.

2) *Henrich*, né à Gedern 10 août 1855, [renonce au titre et aux droits de comte de Stolberg-Wernigerode et reçoit en date du Nouveau Palais 30 oct. 1893 le nom noble] de *Stapelburg*.

Branches apanagées.

1. Branche de Peterswaldau.

Catholiques et luthériens. — Peterswaldau, Silésie. — Auteur: le comte Ferdinand, né 18 oct. 1775, † 20 mai 1854.

Antoine-Marie-Alfred-Frédéric-Léopold-Hubert comte de Stolberg-Wernigerode, né à Tervueren, Belgique 23 août 1864, fils du cte François, né 8 juin 1815, † 7 déc. 1888; succ. à son père comme héritier fiduciaire par suite de la renonciation de son frère aîné (v. ci-dessous); mbre hér. de la Chre des sgrs de Prusse, chev. hon. de l'O. souv. de Malte; m. à Wolfegg 5 sept. 1893 à — **Élisabeth-Bona** ctesse de Waldbourg de Wolfegg et Waldsee, née 3 déc. 1867.

- Enfants**: 1) Cte **François-Xaver-Marie-Joseph-Martin-Antoine-Hubert-Ignace-Sébastien-Georges-Willibald-Vincent de Paul-Léon**, né à Peterswaldau 19 juill. 1894.
 2) Ctesse **Marie-Anne-Sophie-Clothilde-Josèphe-Elise-Bona-Cécile-Agnès-Françoise-Walpouge-Candide**, née à Peterswaldau 8 oct. 1895.
 3) Cte **Joseph-Louis-Marie-Frédéric-Léopold-Martin-Wunibald-Gabriel**, né à Gries, Tyrol, 28 mars 1900.
 4) Ctesse **Marie-Véronique-Sidonie-Vincentine-Pia-Antonie**, née à Peterswaldau 19 juill. 1901.

Frères et sœurs.

1. Cte **Marie-Joseph-Louis-Ferdinand-Czeslaus**, né à Tervueren 16 juill. 1859 [renonce à la succession du fideicommiss 8 déc. 1888 (v. ci-dessus)]. [Tervueren.]
 2. Ctesse **Marie-Pie-Anne-Amélie-Walbourge**, née à Ahrweiler 17 avril 1861. [Tervueren.]
 3. Ctesse **Marie-Élisabeth-Mathilde-Pie-Agnès-Augustine**, née à Tervueren 22 sept. 1865. [Tervueren.]
 4. Cte **Ferdinand-Marie-Pie-Albert-Sébastien-François-Jean**, né à Tervueren 20 janv. 1867, chev. hon. de l'O. de Malte etc.; m. à Gratz 18 sept. 1900 à — **Marie-Wilhelmine-Anne-Jeanne** baronne de Gudenus, née à Thannhausen 15 sept. 1878. [Tervueren.]

Mère.

Ctesse douair. **Clotilde de Stolberg-Wernigerode**, née ctesse de Robiano-Borsbeek, née à Bruxelles 12 juin 1834; m. à Tervueren 23 oct. 1855. [Tervueren.]

Frères du père (luth.).

du mariage du gd-père, le cte Ferdinand (v. ci-dessus) avec **Marie-Agnès** ctesse de Stolberg-Stolberg, née 4 mai 1785, m. 25 mai 1802, † 16 oct. 1848.

1. † Cte **Frédéric**, né 17 janv. 1804, † 5 janv. 1865; m. 16 juin 1835 à **Charlotte** ctesse de Hochberg, baronne de Fürstenstein, née 2 déc. 1806, † 14 mars 1882.

Filles: 1) Ctesse **Marie-Agnès-Frédérique**, née à Peterswaldau 18 mars 1838. [Gauernitz, royaume de Saxe.]

- 2) Ctesse **Sophie-Charlotte-Hélène**, née à Peterswaldau 11 avril 1840; m. à Peterswaldau 25 nov. 1868 à Ernest pr. de Schönbourg-Waldenbourg Alt. Sérén.
 2. † Cte **Gonthier**, né 19 juin 1816, † 25 oct. 1888; m. 4 nov. 1850 à **Marie de Lebbin**, née 16 nov. 1820, † 14 juill. 1887.
Enfants: 1) Ctesse **Agnès**, née à Reinerz, Silésie, 28 août 1851. [Ober-Peilau, Silésie.]
 2) Cte **Ferdinand-Antoine-Léonard**, né à Reinerz 6 mars 1853, capt. de cav. pruss. en retr., chev. hon. de l'O. de St-Jean etc.; m. à Schlem-

min 14 déc. 1892 à — *Berthe* ctesse de Solms-Rüdelheim, née 17 juin 1869. [Glatz.]

Enfants: (1) *Ctesse Emma-Marie-Élise*, née à Schlemmin 2 nov. 1893.

(2) *Ctesse Mariagnès*, née à Mersebourg 12 déc. 1894.

(3) *Ctesse Christine*, née à Mersebourg 7 mars 1896.

(4) *Ctesse Emma-Wanda*, née à Mersebourg 29 mai 1897.

(5) *Cte Günther*, né à Glatz 27 sept. 1900.

2. Branche de Jannowitz.

Luthériens. — *Jannowitz*, cercle de Schönau, Silésie pruss. — Auteur: le comte Constantin, né 25 sept. 1779, † 19 août 1817.

Constantin comte de Stolberg-Wernigerode, né à Jannowitz 8 oct. 1843, fils du cte Guillaume, né 18 mai 1807, † 6 mars 1898, et d'Élisabeth née ctesse de Stolberg-Rossia, née 28 nov. 1817, m. 11 nov. 1855, † 6 sept. 1896, fideicommissaire, prés. sup. de la prov. de Hanovre, maj. à la suite de l'armée pruss., chev. de droit de l'O. de St-Jean etc.; m.: 1^o à Dönhofsstädt 12 juill. 1870 à Antoinette ctesse de Stolberg-Wernigerode, née 24 mars 1850, † 12 déc. 1878; 2^o à Wernigerode 4 juin 1885 à — *Élisabeth* ptesse de Stolberg-Wernigerode, Alt. Sérén., née 1er mai 1866.

[Hanovre.]

Enfants: a) du 1er lit: 1) *Ctesse Gertrude*, née à Rohrlach 5 janv. 1872; m. à Mersebourg 26 juin 1895 à Frédéric-Charles prince de Castell-Castell, Alt. Sérén.

2) *Cte Everard*, né à Rohrlach 21 janv. 1873, lt. de rés. du rég. de cuirass. pruss. (de Poméranie) no 9 „Reine“; m. à Klitschdorf 30 juill. 1900 à — *Erica* ctesse de Solms-Sonnenwalde, née 4 mars 1880. [Jannowitz.]

Fils: Cte, né à Jannowitz 16 août 1901.

3) *Ctesse Madeleine*, née à Rohrlach 5 mai 1875. [Hanovre.]

4) *Cte Charles*, né à Jannowitz 14 sept. 1876, lt. à la section des mitrailleuses attachée au bat. des chass. de la garde. [Potsdam.]

b) du 2d lit: 5) *Ctesse Anne-Élisabeth*, née à Bunzlau 15 janv. 1887.

6) *Ctesse Emma-Caroline-Jutta*, née à Stettin 28 oct. 1889.

7) *Ctesse Augustine-Éléonore*, née à Stettin 22 déc. 1891.

8) *Cte Othon*, né à Wernigerode 31 mars 1893.

9) *Cte Wolf-Ernest*, né à Mersebourg 7 déc. 1895.

Frères et sœurs.

1. *Ctesse Marianne*, née à Jannowitz 6 sept. 1836; m. à Jannowitz 23 juin 1859 à Frédéric comte illustr. de Solms-Laubach, † 1er sept. 1900.

2. *Ctesse Luïtgarde*, née à Jannowitz 30 août 1838; m. à Jannowitz 26 nov. 1868 à Henri XV pr. Reuss, br. cadette, Alt. Sérén., † 28 déc. 1869.

3. *Ctesse Marie*, née à Jannowitz 24 mai 1840. [Jannowitz.]

4. *Ctesse Agnès*, née à Jannowitz 21 mai 1842; m. à Jannowitz 20 juin 1865 à Hermann pr. de Solms-Hohensolms-Lich, Alt. Sérén., † 16 sept. 1899.

5. *Cte Ernest*, né à Jannowitz 26 janv. 1849; lt. pruss. en retr. [Jannowitz.]

6. *Ctesse Marguerite*, née à Berlin 9 janv. 1855; m. à Münster, Westphalie 17 juin 1881 à Maximilien cte de Stolberg-Wernigerode, † 19 mars 1887 (v. 3e branche).

7. *Cte Hermann*, né à Jannowitz 24 sept. 1856, capt. de cav. pruss. en retr. [Kupferberg, Silésie.]

8. *Cte Antoine*, né à Jannowitz 21 juill. 1859, lt. pruss. en retr. [Dresde.]

3. Branche de Kreppelhof.

Évangéliques. — *Kreppelhof*, cercle de Landeshut, Silésie. — Auteur: le comte Antoine, né 28 oct. 1785, † 11 févr. 1854; acquisition par héritage de la seigneurie fideicommiss. de Dönhofsstädt, Prusse-Orientale 14 déc. 1864.

Eudes comte de Stolberg-Wernigerode, né à Berlin 4 mars 1840, fils du cte 188e année. — [Imprimé 10 septembre 1901.]

Conrad, né 9 juin 1811, † 31 août 1851, et de Marianne née de Romberg, née 22 janv. 1821, m. 4 oct. 1838, † 14 déc. 1884; succ. à son oncle le cte Everard, né 11 mars 1810, † 8 août 1872, comme fidéicommissaire à Kreppelhof et à sa mère comme fidéicommissaire de Dönhofsstädt; seigneur de Gross-Cammin, prov. de Brandebourg, Dr. en droit hon., ancien prés. sup. de prov., mbr. à vie de la Chre des sgrs de Prusse, mbr. du Reichstag allem., maj.-gén. à la suite de l'armée pruss., chev. de droit de l'O. de St.-Jean etc.; m. à Boitzenbourg 26 juill. 1871 à — Elisabeth ctesse d'Arnim, née 13 juin 1849.

Enfants : 1) Cte Adolphe, né à Dönhofsstädt 30 mai 1872. [Kreppelhof.]

2) Ctesse Marie-Éléonore, née à Berlin 18 mai 1876.

3) Ctesse Armgard, née à Kreppelhof 1er juin 1877, Dame de la cour de la reine Augusta-Victoria de Prusse.

4) Ctesse Antoinette, née à Kreppelhof 6 sept. 1880.

5) Cte Albert,

6) Ctesse Caroline-Renée, } nés à Kreppelhof 10 janv. 1886.

7) Ctesse Fréda, née à Königsberg en Prusse 26 janv. 1892.

Frères.

1. † Cte Maximilien, né 26 juin 1843, † 19 mars 1887; m. à Munster 17 juin 1881 à — Marguerite ctesse de Stolberg-Wernigerode, née 9 janv. 1865 (v. 2e branche). [Dresde.]

Fils : Cte Frédéric, né à Jannowitz 22 déc. 1882, seigneur de la seigneurie de Diersfordt près Wesel.

2. † Cte Étienne, né 24 déc. 1847, † 7 oct. 1891; m. à Schwarzau près Lüben 27 avril 1880 à — Ernestine-Augustine-Erdmuthine-Ordalie Nickisch de Rosenegk, née à Schwarzau 6 déc. 1858. [Oberau près de Lüben.]

Enfants : 1) Cte Robert, né à Oberau 20 janv. 1881, lt. pruss. au rég. de huss. „de Schill“ (1er de Silésie) no 4. [Ohlau.]

2) Cte Sigefroi, né à Oberau 18 sept. 1883, lt. au rég. de huss. „de Schill“ (1er de Silésie) no 4. [Ohlau.]

3) Ctesse Marianne, née à Oberau 7 mars 1884.

4) Cte Bolko, né à Oberau 13 oct. 1885.

5) Ctesse Stéphanie, née à Oberau 4 janv. 1887.

6) Cte Regnard, né à Oberau 30 oct. 1889.

Frères et sœur du père

du mariage du gè-père, le cte Antoine (v. ci-dessus) avec Louise baronne von der Recke, née 16 oct. 1787, m. 12 juin 1809, † 6 avril 1874.

1. † Cte Everard, né 11 mars 1810, † 8 août 1872; m. à Klemzig 26 mai 1842 à — Marie passe Reuss, br. cadette, Alt. Sérén., née 24 juin 1822, D. hon. de l'O. bav. de Thérèse. [Giersdorf, Silésie.]

2. † Ctesse Jenny, née à Peterwaldau 3 nov. 1818, † à Potsdam 17 déc. 1900; m. à Magdebourg 13 juin 1838 à Alexandre cte de Keller, † 30 mai 1879.

3. Cte Théodore, né à Kreppelhof 5 juin 1827, maj. pruss. en retr.; m. à Beetzendorf 16 avril 1872 à — Frédérique-Wilhelmine-Claire de Schulenburg, née à Salzwedel 16 déc. 1849. [Wernigerode.]

IIe Ligne.

Auteur : le comte Jean-Martin, seigneur du comté ancien de Stolberg, né 4 nov. 1694, † 23 mai 1669; partage des possessions entre deux fils du comte Christophe-Louis Ier, seigneur d'Ortenberg et depuis le 23 août 1684 aussi de Stolberg, né 18 juin 1684, † 7 avril 1704, desquels descendent les maisons ci-dessous, 19 juill. 1706. La famille rente en possession du bailliage de Eringen etc. 1886.

1. Maison de Stolberg-Stolberg.

Auteur : Christophe-Frédéric comte de Stolberg-Stolberg, né 18 sept. 1672, † 22 août 1738; institution du droit de primogéniture 18 mai 1737; en reconnaissance du

fait que la promotion au titre de prince du Saint Empire, sollicitée par le comte Frédéric-Charles de Stolberg-Gedern pour lui-même et toute sa maison et accordée par l'empereur Charles VII le 18 févr. 1742 (v. Ire ligne), s'était étendue à la maison commune de Stolberg — autorisation pruss., pour le chef de la maison, de porter le titre de Prince, et pour les descendants au premier degré du chef ainsi que du prince hér., de porter le titre de prince ou princesse (Prins, Prinzessin), avec la qualification de „Durchlaucht“, Berlin 22 mars 1803. — Les branches ci-dessous descendent de deux fils de l'auteur. — Les enfants du chef et du prince hér. portent le titre de princes ou princesses de Stolberg-Stolberg avec la qualification d'Alt. Sérén., les autres membres de cette branche celui de comtes ou comtesses de Stolberg-Stolberg.

Branche principale.

Luthériens. — Stolberg dans le Harz, prov. de Saxe, Prusse. — Auteur: Christophe-Louis II, 2e comte de Stolberg-Stolberg, né 14 mars 1703, † 20 août 1761; titre d'„Erlaucht“ 28 mars 1836; membre héréditaire de la Chambre des seigneurs de Prusse 12 oct. 1854. — V. l'édition de 1848, p. 272.

Alfred 1er prince et comte régnant de Stolberg, Königstein, Rochefort, Wernigerode et Hohnstein, seigneur d'Eppstein, Münzenberg, Breunberg, Agimont, Lohra et Clettenberg, etc., Alt. Sérén., né à Stolberg 23 nov. 1820, fils du cte Joseph, né 21 juin 1771, † 27 déc. 1839, et de Louise née ctesse de Stolberg-Stolberg, née 13 janv. 1799, m. 1er juill. 1819, † 15 août 1875; succ. à son père; mbre hér. de la Chre des sgrs de Prusse; m. à Arolsen 15 juin 1848 à Augustine pisse de Waldeck et Pyrmont, née 21 juill. 1824, † 4 sept. 1895.

Enfants: 1) Pr. hér. Wolfgang-Georges, né à Stolberg 15 avril 1849; m. à Meerholz 19 mai 1897 à — Irmgard ctesse d'Ysembourg-et-Büdingen-à-Meerholz, née 11 juill. 1868. [Rottleberode.]
Fille: Pisse Imagina-Juliana, née à Rottleberode 22 mars 1901.

- 2) Pr. Voltrath-Ellinger, né à Mannheim 9 nov. 1852. [Stolberg.]
- 3) Pr. Henri-Ottomar, né à Stolberg 6 mars 1854, ancien capit. de cav. pruss. [Goslar dans le Harz.]
- 4) Pisse Evika-Julienne, née à Stolberg 15 juill. 1856; m. à Stolberg 12 sept. 1878 à Georges-Albert cte régnant d'Erbach-Erbach.
- 5) Pr. Albert-Ilger, né à Stolberg 16 janv. 1861. [Stolberg.]
- 6) Pr. Volkwin-Eudes, né à Stolberg 15 sept. 1865, lt. au rég. de cuirass. pruss. (de Magdebourg) no 7 „von Seydlitz“. [Halberstadt.]

Sœur.

Ctesse Elisabeth, née à Stolberg 28 oct. 1825; m. à Stolberg 28 mai 1861 à Jules cte d'Ingenheim. [Wiesbade.]

Branche apanagée.

Catholiques depuis 1800. — Saxe, Autriche et Prusse (Silésie). — Auteur: le comte Chrétien-Gonthier, né 9 juill. 1714, † 22 juin 1765.

Frédéric-Léopold-Christien-Pierre-Marie comte de Stolberg-Stolberg, né à Gimborn 1er juill. 1868, fils du cte Alfred, né 18 nov. 1835, † 1er oct. 1880; succ. à son cousin le cte Gonthier (v. ci-dessous); majorataire à Brauna en Saxe, chev. hon. de l'O. souv. de Malte etc.

Sœurs.

1. Ctesse Marie-Pie-Pauline-Géorgine-Elisabeth-Huberte, née à Gimborn 14 août 1870; m. à Brauna 21 juin 1894 à Maurice bar. de Franckenstein. [Nördlingen.]
2. Ctesse Léopoldine-Walbourge-Marie-Pie-Huberte-Françoise, née à Gimborn 13 sept. 1872. [Brauna.]

2. Ctesse *Sophie-Marie-Pie-Frédérique-Adolphine-Huberte*, née à Brauna 21 mai 1874. [*Brauna.*]

Mère.

Ctesse douair. *Anne de Stolberg-Stolberg*, née ctesse d'Arco-Zinneberg, née 28 févr. 1844; m. à Munich 12 mai 1866, DCr. et D. hon. de l'O. de Malte. [*Brauna.*]

Soeurs du père

du mariage du g-d-père le cte Cajus, né 27 juill. 1797, † 7 avril 1874, avec Marie baronne de Loß des Wissen. née 26 mai 1804, m. 9 mai 1839, † 1er mars 1871.

1. Ctesse *Élisabeth-Hélène-Marie-Thérèse*, née à Brauna 28 sept. 1843, D. hon. de l'O. de Malte; m. à Brauna 1er sept. 1866 à Frédéric cte de Praschma. [*Falkenberg, Silésie pruss.*]
2. Ctesse *Marie-Agnès-Pauline-Ludovique-Benoîte*, née à Brauna 26 janv. 1849; m. à Brauna 26 juill. 1877 à Ferdinand cte de Hompesch-Bollheim. [*Joslowitz en Moravie et Meran.*]
3. Ctesse *Marie-Anne-Hélène-Sophie-Clémentine*, née à Gimborn 11 juill. 1851; religieuse au couvent des Pauvres Franciscaines. [*Bielefeld.*]

Frères du grand-père

a) consanguins du premier mariage du bis-aïeul le cte Frédéric-Léopold, né 7 nov. 1750, † 5 déc. 1819, avec Henriette-Éléonore-Agnès de Witsleben, née 9 oct. 1761, m. 11 juin 1782, † 15 nov. 1788.

1. † Cte Ernest, né 30 juill. 1788, † 22 mars 1846; m. 24 nov. 1818 à Joséphine veuve ctesse de Plottenberg-Witten, née ctesse de Gallenberg, née 10 mai 1784, † 19 mars 1839.

Enfants: 1) † Gonthier, né 23 nov. 1820, † 3 juill. 1895; m.: 1° à Prédilitz 7 juill. 1862 à Christine ctesse Kálnoky, née 28 août 1831, † 14 avril 1877; 2° à Bade près Vienne 25 sept. 1878 à — *Anne* ctesse de St-Genois, née 23 juill. 1850. [*Baden près Vienne.*]

2) Ctesse *Gabrielle-Éléonore-Joséphine*, née à Visk, Hongrie, 26 août 1827, DCr.; m. à Troppau 14 avril 1846 à Maurice cte de St-Genois, † 12 juin 1886. [*Bade.*]

2. † Cte André, né 6 nov. 1786, † 27 mars 1868; m.: 1° 18 sept. 1817 à Philippine ctesse de Brabeck, née 12 août 1796, † 21 déc. 1821; 2° 26 juill. 1828 à Anne ctesse de Hompesch, née 25 oct. 1802, † 4 juin 1838; 3° 17 mai 1836 à Julie ctesse de Gallenberg, née 14 juin 1808, † 26 janv. 1889.

Filles: a) du 2e lit: 1) Ctesse *Marie-Sophie-Françoise*, née à Söder en Hanovre 28 avril 1824; m. à Söder 18 août 1846 à Joseph cte Schaffgotsch, † 18 août 1859. [*Innsbruck.*]

2) † Ctesse *Marie-Élise*, née à Söder 12 déc. 1826, † au chât. de Marchin, Belgique, 20 mai 1901; m. à Söder 15 mai 1851 à Victor cte de Robiano, † 12 avril 1864.

3) Ctesse *Marie-Julie*, née à Söder 31 août 1829; m. à Söder 3 août 1858 à Léon de Savigny, † 29 sept. 1886. [*Berlin.*]

4) Ctesse *Marie-Thérèse*, née à Söder 4 juin 1838; m. à Söder 14 juin 1858 à Théodore bar. de Locquenghien, † 11 janv. 1895. [*Bonn.*]

b) du 3e lit: 5) Ctesse *Henriette-Julie-Anne-Marie*, née à Söder 1er mai 1837, DCr.; m. à Hanovre 18 janv. 1865 à Frédéric cte de Mengersen. [*Zschepplin, prov. de Saxe.*]

6) Ctesse *Marie-Berthe*, née à Söder 21 juin 1845, DCr.; m.: 1° à Söder 21 juill. 1862 à Hugues cte de Lamberg-Feistriz, † 20 avril 1884; 2° à Salzbourg 8 sept. 1868 à Walther cte de Ktenburg. [*Salzbourg.*]

7) Ctesse *Marie-Emma*, née à Hanovre 11 nov. 1849, DdP., DCr. et D. hon. de l'O. de Malte; m.: 1° à Zschepplin 21 juill. 1867 à Maurice cte Coreth-de-Coredo-et-Starkenbourg à Welsberg en Styrie, † 20 oct. 1879;

- 2° à Salzbourg 18 août 1886 à Léopold cte de Gondrecourt, † . . mai 1888, L.F.M. autr. etc. [Vienne, Hofburg, et Laxenburg.]
- b) germains du second mariage du gd-père (v. ci-dessus) avec Sophie ctesse de Redern à Brauns, née 4 nov. 1765, m. 15 févr. 1790, † 8 janv. 1843.
3. † Cte Léopold, né 24 févr. 1799, † 9 août 1840; m. 15 sept. 1838 à Chrétienne ctesse de Sternberg, née 28 mars 1798, † 21 déc. 1840.
Fils: † Cte François, né 19 déc. 1840, † 9 mars 1878; m. 19 nov. 1872 à Marie ctesse de Hoenbroech, née 23 juill. 1850, † 23 juill. 1878.
Fille: Ctesse Marie-Monica-Mathilde-Petra-Paule-Théodora-Huberte-Françoise-Aloïse-Madeleine-Élisabeth-Thérèse-Crescence, née à Alger 9 nov. 1877, religieuse avec le nom Marie-Jeanne au couvent des Dames de St-André à Tournai.
4. † Cte Bernard, né 30 avr. 1803, † 21 janv. 1859; m. 8 janv. 1833 à Agnès ctesse de Séherr-Thoss, née 8 juill. 1809, † 1er août 1878.
Enfants: 1) Ctesse Agnès-Charlotte-Ernestine-Marie-Thérèse, née à Schönwitz 30 oct. 1833. [Couvent de Bets, Basse-Autriche.]
2) Ctesse Marie-Sophie-Léopoldine-Ferdinande-Jeanne, née à Schönwitz 25 avr. 1836, D.Cr., ancienne D. d'hon. de Marie-Thérèse aïeule d'Autriche. [. . .]
3) Cte Frédéric-Léopold-Jean-Henri-Étienne-Marie, né à Schönwitz 24 déc. 1836, capit. de cav. autr. en retr., chev. hon. de l'O. souv. de Malte etc.; m. à Kyowitz 14 juill. 1868 à — Bertha ctesse de Falkenhayn, née à Kyowitz 25 mars 1844, héritière de Kyowitz, D.Cr. [Brustawe, rég. de Breslau.]
Enfants: (1) Cte Bernard-Joseph-Théodore-Frédéric-Léopold-Caius-Raphaël-Marie, né à Brustawe 24 oct. 1873, lt. à la suite de l'armée, chev. hon. de l'O. souv. de Malte.
(2) Ctesse Agnès-Élisabeth-Pie-Hedwige-Catherine-Marie, née à Thomaswaldau 11 mai 1874; m. à Brustawe 30 févr. 1900 à Valentin comte Ballestrem, assesseur de trib. pruss. en retr. [Ober-Gläusersdorf.]
(3) Ctesse Marie-Hélène-Anne-Ida-Pie-Cécile, née à Thomaswaldau 30 avr. 1875; m. à Brustawe 6 nov. 1894 à Joseph cte de Plettenberg-Lenhansen. [Hovestadt près Soest.]
(4) Ctesse Berthe-Rose-Marie, née à Brustawe 28 août 1876. [Brustawe.]
(5) Ctesse Marie-Christine-Françoise, née à Thomaswaldau }
(6) Cte Frédéric-Théodore-Alfred-Pie-François } 14 déc. 1877.
de Sales-Marie, } [Brustawe.]
- 4) Cte Bernard-Louis-Ernest-Georges-Michel, né à Schönwitz 26 sept. 1838, prêtre séculier. [Stockholm.]
- 5) † Cte Adalbert, né 5 janv. 1840, † 16 août 1885; m. à Jeltsch, Silésie, 10 sept. 1873 à — Ludmilla ctesse de Saurma-Jeltsch, née 11 juill. 1855, religieuse au couvent des Salésiennes à Annecy, Savoie.
- 6) Ctesse Marie-Thérèse-Huberte-Éléonore, née à Schönwitz 13 avr. 1843. [Breslau.]
- 7) Cte Gonthier-Ernest-Léopold-François-Ignace-Hubert-Marie, né à Breslau 7 févr. 1845; chamb. autr. et capit. de cav. en retr., chev. hon. de l'O. de Malte etc.; m. à Koppitz 9 oct. 1879 à — Claire ctesse de Schaffgotach, née à Breslau 20 nov. 1860. [Paskau, Moravie.]
Enfants: (1) Cte Hubert-Marie-Jean-Bernard-Joseph-Adalbert-Cyrille-Mathias-François, né à Vienne 24 févr. 1881. [. . .]
(2) Cte Frédéric-Léopold-Joseph-Jean-Hubert-Marie, né à Paskau 27 août 1883.
(3) Cte Othon-Joseph-Marie-Aloyas-Hubert-Gonthier-Thomas, né à Paskau 19 déc. 1888.

- (4) Ctesse Marie - Annonciade - Huberte - Hedwige - Thérèse - Elise - Claire - Dorothee - Agnès, née à Paskau 2 sept. 1896.
5. † Cte Joseph, né 12 août 1804, † 5 avril 1859; m.: 1^o 17 oct. 1838 à Marie - Thérèse ctesse de Spee, née, † 1er févr. 1850; 2^o 25 févr. 1851 à Caroline ctesse de Robiano, née 24 déc. 1836, † 9 janv. 1882.
- Enfants: a) du 1er lit: 1) Ctesse Sophie - Marie - Huberte, née à Dusseldorf 14 nov. 1839, D.Cr.; m. à Westheim 28 nov. 1867 à Helge bar. de Hammerstein-Equord, † 16 avril 1893. [Petzenkirchen, Basse-Autriche.]
- 2) Ctesse Marie - Jeanne - Huberte, née à Westheim 17 juill. 1841; m. à Westheim 14 janv. 1862 à Clément bar. de Nagel-Doornick, † 18 avril 1900. [Vornholz, Westphalie.]
- 3) Cte François - Frédéric - Léopold - Hubert - Marie, né à Westheim 4 avril 1846; m. à Vornholz 30 sept. 1875 à — Mary-Elizabeth Eddington, née à Dublin 14 nov. 1846 (cath.). [Linsen, cercle de Mülltich.]
- Enfants: (1) Ctesse Marie - Caroline - François - Aloïse - Anne - Huberte, née à Mankato, Minnesota 16 sept. 1876. [Linsen.]
- (2) Cte Joseph - Helge - Bernard - Hubert - Aloyse - Marie, né à Mankato 11 déc. 1877. [. . .]
- (3) Cte Bernard - Frédéric - Hubert - Aloyse - Marie, né à Mankato 20 janv. 1881, lt. au 1er rég. de grenad. sax. no 100. [Dresde.]
- (4) Cte Aloyse - Paul - Hubert - Marie, né à Mankato 17 mars 1882.
- (5) Ctesse Thérèse - Clémentine - Aloïse - Marie, née à Mankato 4 déc. 1883.
- (6) Ctesse Elisabeth - Paule - Aloïse - Marie - Immaculée, née à Mankato 8 déc. 1884.
- 4) Cte François - Ignace - Hubert - Marie, né à Westheim 13 sept. 1848; m. au chât. de Neuburg 30 juill. 1873 à — Marie ctesse de Marchant-et-Ansembourg, née 15 janv. 1847, D.Cr. [Borlinghausen près Bonenbourg, Westphalie.]
- Enfants: (1) Cte Joseph - Oscar - François - Antoine - Hubert - Marie, né à Neuburg 14 mars 1874. [Borlinghausen.]
- (2) Ctesse Léonie - Françoise - Claire - Joseph - Huberte - Marie, née à Schœnberg 9 août 1875, religieuse dans la congrégation de St. Vincent. [Angers.]
- (3) Ctesse Sophie - Elisabeth - Gisèle - Jeanne - Antoinette - Huberte - Marie, née à Schœnberg 14 déc. 1879. [Borlinghausen.]
- (4) Ctesse Éléonore - Anne - Léontine - Thaddée - Antoinette - Huberte - Marie, née à Borlinghausen 8 févr. 1884.
- b) du 2d lit: 5) Ctesse Thérèse - Marie, née à Westheim 1er avril 1852; m. à Westheim 1er mai 1873 à Philippe bar. de Böselager, † 14 nov. 1898. [Böselagerhof près Bonn.]
- 6) Cte Hermann - Joseph - Charles - Hubert - Marie, né à Westheim, Westphalie, 28 févr. 1854; m. à Presbourg 27 nov. 1879 à — Marie baronne de Walterskirchen à Wolfsthal, née 23 nov. 1854, D.Cr. [Westheim, Westphalie.]
- Enfants: (1) Cte Joseph - Théodore - Charles - Marie - Albert - Hubert, né à Westheim 12 févr. 1882. [. . .]
- (2) Cte Georges - Ernest - Marie - Charles - Joseph - Antoine, né à Westheim 25 févr. 1883.
- (3) Ctesse Marie - Hedwige - Ida - Léopoldine - Hermingilde, née à Westheim 12 avril 1884.
- (4) Ctesse Marie - Sybille - Sophie - Frédérique - Catherine - Ida, née à Westheim 30 avril 1886.
- (5) Cte Christophe - Clément - Marie - Joseph - Jean Baptiste, né à Westheim 22 janv. 1888.
- (6) Ctesse Marie - Thérèse - Madeleine - Caroline, } nées à Westheim 14 avril
(7) Ctesse Marie - Elisabeth - Brigitte, } 1890.

(8) † Cte Martin-François-Xaver-Joseph-Marie, né à Westheim 9 août 1822, † à Westheim 25 mai 1901.

2. Maison de Stolberg-Rossia.

Luthériens. — Rossia, cercle de Sangerhausen, prov. de Saxe, Prusse, et Ortenberg, gr.-duché de Hesse. — Auteur: Josse-Christien comte de Stolberg-Rossia, né 4 oct. 1778, † 17 juin 1799; institution du droit de primog. 10 sept. 1798; membre héréditaire de la Première Chambre du gr.-duché de Hesse 17 déc. 1820; membre héréditaire de la Chambre des seigneurs de Prusse 13 oct. 1854; en reconnaissance du fait que la promotion au titre de prince du Saint Empire, sollicitée par le comte Frédéric-Charles de Stolberg-Gedera pour lui-même et toute sa maison et accordée par l'empereur Charles VII 18 févr. 1742 (v. Ire ligne), s'était étendue à la maison commune de Stolberg — autorisation pruss., pour le chef de la maison, de porter le titre de Prince, et pour les descendants au premier degré du chef ainsi que du prince hér., de porter le titre de prince ou princesse (Prins, Prinzessin), avec la qualification de „Durchlaucht“, Berlin, 22 mars 1892. — V. l'édition de 1848, p. 176. — Les frères et sœurs du chef actuel de cette maison portent le titre de princes ou princesses de Stolberg-Rossia avec la qualification d'Alt. Sérén., les autres membres le titre de comtes ou comtesses de Stolberg-Rossia.

Josse-Christien prince de Stolberg, comte de Königstein, Rochefort, Wernigerode et Hohnstein, seigneur d'Eppstein, Münzenberg, Breuberg, Agimont, Lohra et Clettenberg, Alt. Sérén., né à Rossia 25 déc. 1886, fils du prince Botho, né 12 juill. 1850, † 8 nov. 1893; succ. à son père sous la tutelle du cte Cunon (v. ci-dessous).

Frères et sœurs,

a) consanguins, du premier mariage du père avec Marie ctesse d'Arnim-Zichow, née 23 mars 1859, m. 20 mai 1879, † 12 mars 1889.

1. *Passe Marie*, née à Rossia 2 mars 1860; m. à Rossia 26 avril 1898 à Othon cte de Castell-Rüdenhausen.

b) germains.

2. *Passe Elisabeth*, née à Rossia 25 juin 1886.

3. *Pr. Christophe-Martin*, né à Rossia 1er avril 1888.

4. *Pr. Jean-Auguste*, né à Rossia 5 mai 1889.

5. *Pr. Ernest-Henri*, né à Rossia 7 oct. 1890.

6. *Passe Mathilde*, née à Rossia 29 mai 1894.

Mère.

Passe douair. Hedwige de Stolberg-Rossia, Alt. Sérén., née passe d'Ysembourg-et-Büdingen-à-Büdingen, née 1er nov. 1863; m. à Büdingen 27 sept. 1883. [Rossia.]

Frères et sœur du père

du mariage du gd-père, le cte Charles, né 1er août 1822, † 28 janv. 1870, avec Berthe ctesse de Solms-Ebelheim, née 27 déc. 1824, m. 1er mars 1849, † 14 nov. 1898.

1. *Cte Othon*, né à Rossia 17 août 1854, lt. pruss. en retr. [Kösen.]

2. *Ctesse Agnès*, née à Rossia 16 août 1859. [Rossia.]

3. *Cte Cunon-Botho*, né à Rossia 11 mai 1862, capit. de cav. à la suite de l'armée pruss., chev. hon. de l'O. de St-Jean etc., chargé de l'administration des biens de la famille pour le prince mineur. [Rossia.]



Thurn-et-Taxis (Tour-et-Taxis).

Catholiques. — Bavière, Autriche, Prusse, et Wurtemberg. — Famille noble originaire du pays de Bergame en Italie, qui paraît authentiquement depuis Eimerius de Tasso (1117) et dont la filiation remonte à Homèdeus de Tasso († avant 1390). Dignité de chevalier du Saint Empire avec rectification des armes, Trèves 31 mai 1513; confirmation de la noblesse du Saint Empire et rectification des armes (en faveur de Jean-Baptiste), Saragosse 5 janv. 1534; dignité de Seigneur banneret et Baron du Saint Empire (pour Leonard Ier de Taxis, chamb. et gd-maître des postes du Saint Empire), Prague 16 janv. 1608; maître gén. hér. des postes du Saint Empire 1618; Comte du Saint Empire, Vienne 8 juin 1624; titre hispano-néerlandais de Prince de la Tour et Taxis, Madrid 19 févr. 1681; Prince du Saint Empire (primog.), Vienne 4 oct. 1695; érection de la dignité de maître gén. hér. des postes du Saint Empire en sef du trône du Saint Empire 20 mai 1747; voix virile dans le conseil des princes du Saint Empire 20 mai 1764; les branches ci-dessous descendent de frères consanguins, fils du prince Alexandre-Ferdinand, né 29 mars 1704, † 1778. — V. les éditions de 1886, p. 254; 1848, p. 211; 1849, p. 199; 1870, p. 278; 1894, p. 286, et 1897, p. 267. — Les cadets portent le titre de princes ou princesses de Thurn-et-Taxis.

I^{re} Branche.

Ratisbonne. — Auteur: le prince Charles-Anselme, né 2 juin 1733, † 13 nov. 1805; investiture du sef du trône de maître gén. hér. des postes du Saint Empire 27 déc. 1774; acquisition des seigneuries de Friedberg, Scheer (cercle du Danube, Wurtemberg) etc. 22 oct. 1785; érection des seigneuries de Friedberg, Scheer et Dürmentingen (ibid.) en comté princier du Saint Empire, et rectification des armes, Vienne 16 juill. 1787; dédommagement de la perte de revenus des postes faite par la cession (1801) des possessions situées sur la rive gauche du Rhin, par donation de Buchau, Marchthal, Neresheim etc. (cercle du Danube, Wurtemberg) et érection de ces seigneuries en principauté de Buchau 25 févr. 1808; Reichsrat hér. de Bavière 26 mai 1818; titre pruss. de Prince de Krotoszyn, Berlin 29 mai 1819; mbre hér. de la Chre des sgrs de Wurtemberg 25 sept. 1819; incolat boh. . . . 1823; membre héréditaire de la Chambre des seigneurs de Prusse 12 oct. 1854 et de la Chambre des seigneurs d'Autriche 5 avril 1862; Duc bav. de Wërth-et-Donaustauf (primog.), Munich 8 mai 1899.

Albert-Marie-Joseph-Maximilien-Lamoral prince régnant de Thurn-et-Taxis, prince de Buchau-et-Krotoszyn, duc de Wërth-et-Donaustauf, comte princier de Friedberg-Scheer, comte de Valle-Sassina, ainsi que de Marchthal, de Neresheim etc., Alt. Sérén., né à Ratisbonne 8 mai 1807, fils du pr. hér. Maximilien, né 28 sept. 1831, † 26 juin 1867, et d'Hélène née duchesse en Bavière, née 4 avril 1834, m. 24 août 1858, † 16 mai 1890; succ., sous la tutelle de sa mère, à son frère, le pr. Maximilien, né 24 juin 1862, † 2 juin 1886; déclaré majeur 8 mai 1888; maître gén. hér. des postes, gd-maître des postes de la couronne de Bavière, mbre hér. de la Chre des sgrs d'Autriche, Reichsrat hér. de Bavière, mbre hér. de la Chre des sgrs de Prusse et de la Chre des sgrs de Wurtemberg, propr. du 2e rég. de chevaux-légers bav. „Taxis“, chev. de l'O. de St-Hubert, de l'O. autr. de la Toison d'Or etc.; m. à Budapest 15 juill. 1890 à — Marguerite-Clémentine-Marie pisse imp. et adse d'Autriche etc., Alt. Imp. et Roy., née 6 juill. 1870, DCR.

Fils: 1) Pr. hér. *François-Joseph-Maximilien-Maria-Antoine-Ignace-Lamoral*, né à Ratisbonne 21 déc. 1893.

2) Pr. *Charles-Auguste-Joseph-Marie-Maximilien-Lamoral-Antoine-Ignace-Benoît-Valentin*, né au chât. de Garatshausen 23 juill. 1898.

3) Pr. Louis-Philippe-Marie-Frédéric-Joseph-Maximilien-Antoine-Ignace-Lamoral, né à Ratisbonne 2 févr. 1901.

Sœur.

Passe Louise-Mathilde-Wilholmine-Marie-Maximilienne, née au châ. de Taxis 1er juin 1866, D. hon. de l'O. bav. de Thérèse, DCr.; m. à Ratisbonne 21 juin 1879 à Frédéric pr. de Hohenzollern.

Frères et sœur du père,

a) germain du premier mariage du gd-père, le prince Maximilien, né 3 nov. 1802, † 10 nov. 1871, avec Guillemette baronne de Dörnberg, née 6 mars 1804, m. 24 août 1828, † 14 mai 1885.

1. † Pr. Egon-Maximilien Lamoral, né à Ratisbonne 17 nov. 1822, † 8 févr. 1892; m. à ěscka 11 nov. 1871 à Victoire-Jeanne-Marie veuve (Sigismond † . . .) de Lásár de ěscka, née d'Edelspacher de Györök, née 11 mai 1841, † 17 août 1895.

Enfants: 1) Pr. Maximilien-Victor-Egon-Marie-Lamoral, né à ěscka 16 juin 1873, propriétaire de la seigneurie de Baltavár avec Kis-Bér, Nagy-Tilaj, Kis-Tilaj (comitat d'Eisenberg), Endes (comitat de Zala), mbre hér. de la Chre des magnats de Hongrie, chamb. austr., chev. hon. de l'O. Teut. [Baltavár.]

2) Passe Mathilde-Victorine-Amélie-Wilhelmine-Marie-Josèphe, née à ěscka 21 févr. 1874. [Baltavár.]

3) Pr. Victor-Théodore-Maximilien-Egon-Lamoral, né à ěscka 18 janv. 1876, seigneur de Lökösház, Elek et d'une part de Dombegyhára, magnat hér. de Hongrie, lt. austr. au rég. de huss. no 9 „Comte Nadasty“. [Oedenbourg.]

2. † Pr. Théodore, né 9 févr. 1824, † 1er mars 1876; m. à Munich 14 févr. 1865 à — Mélanie baronne de Seckendorff-Aberdar de Sugenheim-Weingartengreuth, née 25 oct. 1841. [Stuttgart.]

Fils: Pr. Maximilien-Théodore-Egon-Lamoral, né à Mentone 8 mars 1876, lt. au rég. pruss. de cuirass. de la garde, chev. de l'O. bav. de St-George etc. [Berlin.]

b) consanguins du second mariage du gd-père, le pr. Maximilien (v. ci-dessus) avec Mathilde passe d'Oettingen-Oettingen et Oettingen-Spielberg, née 9 févr. 1816, m. 24 janv. 1829, † 20 janv. 1886.

3. Pr. Gustave-Othon-Maximilien-Lamoral, né à Ratisbonne 23 févr. 1848, chamb. austr., chev. hon. de l'O. de Malte etc.; m. à Laučín 6 sept. 1877 à — Caroline passe de Thurn-et-Taxis, née 8 nov. 1846, DdP. et DCr. (v. lls br.). [Bregenz.]

4. † Pr. Adolphe, né 26 mai 1850, † 3 janv. 1890; m. à Presbourg 6 avril 1875 à — Françoise Grimaud ctesse d'Orsay, née 4 mars 1857, DCr.; remariée à Vienne 15 févr. 1892 à Maximilien de Hohenlohe-Schillingsfürst, pr. de Ratibor et Corvey.

Filles: 1) Passe Amélie-Mathilde-Marie-Félicie-Adolphine, née à Innsbruck 9 juin 1876. [Weimar.]

2) Passe Marie-Françoise-Mathilde-Maximilienne, née à Vienne 12 nov. 1886.

3) Passe Félicité-Marie-Adolphine-Françoise-Emmanuelle, née à Aigen 16 janv. 1889.

5. † Pr. François, né 2 mars 1852, † 4 mai 1897; m. à Presbourg 29 sept. 1883 à — Thérèse Grimaud ctesse d'Orsay, née 9 mai 1861. [Dresde.]

Enfants: 1) Pr. Nicolas-Maximilien-Marie-François-Lamoral, né à Athènes 21 janv. 1886.

2) Passe Louise-Mathilde-Félicie-Marie, née à Dresde 4 mai 1887.

3) Pr. Gustave-François-Marie-Maximilien-Lamoral, né à Dresde 23 août 1886.

- 4) Pr. Égon-Marie-Thérèse-François-Maximilien-Lamoral, né à Constantinople 15 sept. 1890.
 5) Pr. François-Maximilien-Lamoral-Marie, né à Bruxelles 31 mars 1892.
 6. P^{as}e Marie-Georgine-Amélie-Mathilde-Maximilienne, née à Ratisbonne 26 déc. 1867, DCr.; m. à Bregenz 23 mai 1889 à Guillaume prince de Waldbourg-Zell-et-Trauchbourg, Alt. Sérén.

II^e Branche.

Chât. de Laučín, Bohême. — Auteur: le prince Maximilien-Joseph, né 28 mai 1769, † 15 mai 1831; incolat bohémien, Vienne 18 sept. 1797; incolat bohémien, Bade 9 juill. 1839; „landmann“ en Tyrol, Vienne 9 oct. 1838.

- Pr. Alexandre-Jean-Vincent-Rodolphe-Hugues-Charles-Lamoral-Éloi prince de Thurn-et-Taxis, né à Laučín 1er déc. 1851, fils du pr. Hugues, né 3 juill. 1817, † 28 nov. 1889; propr. des seigneuries de Dobrawitz, Laučín, Mcell et des terres de Wikawa, Niméřic et Cetno en Bohême, chamb. autr. et cons. privé, chev. hon. de l'O. de Malte etc.; m. à Venise 19 avril 1875 à — Marie p^{as}e de Hohenlohe-Waldenbourg-Schillingfürst, née 28 déc. 1855, DdP., DCr. et D. hon. de l'O. de Malte.
 Fils: 1) Pr. Éric-Lamoral-Hugues-Égon-Marie, né à Zell 11 janv. 1876, lt. au rég. de huss. autr. no 9. [Oedenbourg.]
 2) Pr. Eugène-Alexandre-Lamoral-Charles-Anselme-Frédéric-Joseph-Rupert-Marie, né à Prague 27 mars 1878. [Laučín.]
 3) Pr. Alexandre-Charles-Égon-Théobald-Marie-Lamoral, né à Zell 8 juill. 1881. [Laučín.]

Sœurs.

1. P^{as}e Marie-Caroline-Anselmine-Isabelle-Joséphine, née à Brescia 3 nov. 1846, DdP. et DCr.; m. à Laučín 6 sept. 1877 à Gustave pr. de Thurn-et-Taxis (v. 1^{re} branche).
 2. P^{as}e Marie-Thérèse-Valentine, née à Prague 7 janv. 1856, DCr. et D. hon. de l'O. bav. de Thérèse; m. à Prague 11 oct. 1878 à Jean cte de Harrach.

Mère.

P^{as}e douair. Almérie de Thurn-et-Taxis, Alt. Sérén., née ctesse de Belcredi, née 8 oct. 1819, DdP. et DCr.; m. à Lösch 14 oct. 1846. [Prague.]

Frère du père

du mariage du gd-père, le pr. Charles-Anselme (né 18 juin 1792, † 25 août 1844) avec Isabelle ctesse d'Elts (née 10 févr. 1795, m. 4 juill. 1815, † 13 mars 1859).

Rodolphe-Hugues-Maximilien, né à Prague 25 nov. 1833 [après sa renonciation au nom et aux droits de prince de Thurn-et-Taxis, par décret autr. du 3 mars 1894 (v. *Freiherrliches Taschenbuch*)] baron de Troskow.

Frères du grand-père

du mariage du bis-aïeul, le pr. Maximilien (v. ci-dessus) avec Marie p^{as}e de Lobkowitz, née 22 avril 1770, m. 6 juin 1791, † 9 nov. 1822.

1. † Pr. Charles-Théodore, né 18 juill. 1797, † 21 juin 1868; m. 20 oct. 1827 à Caroline-Julienne ctesse d'Einsiedel, née 20 déc. 1806, † 20 août 1846.
 Enfants: 1) P^{as}e Louise-Sophie-Marie-Amélie, née à Ansbach 21 déc. 1828; m. à Munich 8 juin 1863 à Hermann bar. de Gattenberg, † 25 avril 1883. [Wursbourg.]
 2) † Pr. Maximilien, né 31 oct. 1831, † 10 juin 1890; m. à Munich 18 oct. 1860 à — Eugénie de Tascher de la Pagerie des ducs de Tascher de la Pagerie, née 23 nov. 1809, D. hon. de l'O. bav. de Thérèse. [Neubourg-s.-le-Danube.]
 Enfants: (1) Pr. Charles-Théodore-Louis-Maximilien-Robert, né à Augs-

- bourg 18 juill. 1861, chev. de l'O. bav. de St-Georges etc. [*Neubourg-s.-le-Danube.*]
- (2) Pr. *Charles-Louis-Lamoral-Eugène*, né à Augsbourg 19 oct. 1843, capit. de cav. à la suite de l'armée bav., chev. de l'O. bav. de St-Georges etc.; m. à Ratisbonne 22 mai 1900 à — *Marie-Thérèse* Pape de Bragança etc., Alt. Roy., née 26 janv. 1881, DCr. [Chât. de Haus près Ratisbonne.]
Fille: née au chât. de Haus 26 févr. 1901, † 26 févr. 1901.
- (3) P^{esse} *Amélie-Louise-Adèle-Sophie-Hortense*, née à Augsbourg 15 déc. 1864. [*Neubourg-s.-le-Danube.*]
- (4) P^{esse} *Hortense-Oscarine-Marie-Adèle-Sophie*, née à Munich 26 mars 1866. [*Neubourg-s.-le-Danube.*]
- (5) Pr. *Charles-Gustave-Maximilien-Marie-Lamoral*, né à Neubourg-s.-le-Danube 2 mai 1886.
- 3) P^{esse} *Sophie-Anne-Julie*, née à Wurzburg 13 août 1835; m. à Munich 15 nov. 1864 à Joseph-Ortolf cte de Sandtzel, † 15 déc. 1861. [*Brandseck* près d'Aibling, Bavière.]
2. † Pr. *Frédéric-Hannibal*, né à Prague 8 sept. 1799, † à Venise 17 janv. 1857; m. à Vienne 29 juin 1831 à Aurore ctesse Batthyány de Németh-Ujvár, née à Budapest 13 juin 1806, † à Iachl 18 sept. 1881.
Enfants: 1) Pr. *Lamoral-Frédéric-Guillaume-Maximilien-Vincent-Georges*, né à Maria-Theresopol 13 avril 1832, chamb. et cons. privé, LFM. autr. dans la rés., col.-prop. du rég. de huss. autr. no 9 „Comte Nadasdy“; m. 22 avril 1871 à — *Antoinette* ctesse Schaaffgotsche, née 18 juill. 1850, DdP. et DCr. [Chât. de *Biskupitz*, Moravie.]
Fils: (1) Pr. *Frédéric-Lamoral-Joseph-Marie-Antoine*, né à Raab 23 déc. 1871; chamb. autr. et capit. au rég. de drag. autr. no 15 „Baron de Bechtolsheim“. [*Göding*, Moravie.]
(2) Pr. *Hugues-Lamoral-Joseph-Hermann*, né à Marienthal 1er sept. 1873, chamb. et lt. au rég. de drag. autr. no 6 „Prince Albrecht de Prusse“. [*Enns*, Haute-Autriche.]
- 2) P^{esse} *Rose-Marie-Éléonore*, née à Baja 22 mai 1833, DCr. [*Vienna*, 10 Annagasse.]
- 3) P^{esse} *Marie-Hélène-Sophie-Isaure*, née à Saros-Patak 16 mai 1836, DdP. et DCr.; m. à Vienne 16 mai 1871 à Wolfgang cte Kinsky de Wchinitz et Tettau, † 14 déc. 1886.
- 4) Pr. *Frédéric-Arthur-Ferdinand*, né à Saros-Patak 10 oct. 1839, propr. (en commun avec sa femme) de la terre de Zdounek, cercle de Hradisch en Moravie, chamb. autr. et maj.-gén. autr. de rés.; m. à Vienne 30 avril 1872 à — *Marie* ctesse de Thun-et-Hohenstein, née 6 août 1850, DdP. et DCr. [*Zdounek.*]
Fille: P^{esse} *Caroline-Marie-Frédérique*, née à Kwassitz 26 sept. 1875, DCr.; m. à Vienne 14 févr. 1898 à Frédéric cte de Strachwitz, chamb. autr. [*Morkowitz*, Moravie.]

T ö r r i n g .

Catholiques. — Munich et chât. de Seefeld. — Maison féodale de la Haute-Bavière, qui paraît authentiquement depuis Henri III seigneur de Törring et Tengling (Haute-Bavière, sur le lac de Tachen) vers 1100; acquisition de Jettenbach (ibid.) vers 1200; Barons du Saint Empire, Augsbourg 2 juin 1566; gd-veneur hér. dans le duché de Bavière 18 juill. 1607; chamb. hér. du duché de Salzbourg 1618; Comte du Saint Empire, Ratisbonne 21 oct. 1690; Reichsrat hér. de Bavière 26 mai 1818; jonction du nom et des armes des „Minucci“ (coll. bav.) 10 avril 1834;

reconnaissance, pour le Wurtemberg, du comte Clément de Törring-Jettenbach, né 23 oct. 1826 (v. ci-dessous), comme successeur de la maison ci-devant immédiate (éteinte 20 avril 1860) de Törring-Gutensell et autorisation de porter le titre d'„Erlaucht“, dû au chef de cette maison en vertu de la décision de la Diète germanique du 18 févr. 1829, 9 oct. 1838; reconnaissance pour la Bavière 27 oct. 1838. — V. l'édition de 1891, p. 219, et Taschenbuch der Gräf. Häuser, édition 1878, p. 978.

Jean-Veit-Maximilien-Gaspard comte illustr. de Törring-Jettenbach, comte de Gutenzell, baron de Seefeld, né à Augsbourg 7 avril 1863, fils du cte Clément, né 23 oct. 1826, † 13 nov. 1891, et de Fanny née ctesse de Paumgarten, née 29 sept. 1834, m. 31 janv. 1860, † 7 déc. 1894; succ. à son père; fideicommissaire à Pörsnbach avec Pertenstein et Jettenbach et de Seefeld en Bavière, ainsi que de la seigneurie ci-devant immédiate de Gutenzell en Wurtemberg; Reichsrat hér. de Bavière, capit. de cav. à la suite de l'armée bav.; m. à Munich 26 juill. 1896 à — *Sophie* duchesse en Bavière, Alt. Roy., née 22 févr. 1875, D. hon. de l'O. bav. de Thérèse, de l'O de St.-Elisabeth.

Fils: Cte hér. *Charles-Théodor-Clément*, né au châ. de Winhöring 22 sept. 1900.

Sœur.

Ctesse *Gisèle-Marie-Ida-Mathilde*, née à Augsbourg 6 janv. 1861; m. à Munich 18 avril 1891 à Adolphe comte de Hohenthal et Bergen. [Chât. d'Egg, Basse-Bavière.]

Frères et sœur du père

du mariage du gd-père, le cte Antoine de Törring-Minucci, né 24 août 1798, † 18 déc. 1846, avec Françoise née ctesse Minucci, née 15 déc. 1804, m. 9 mai 1824, † en 1850.

1. Ctesse *Joséphine-Wilhelmine-Françoise*, née à Odelzhausen 6 juin 1825, D. hon. de l'O. bav. de Thérèse; m. à Munich 30 juin 1846 à *Franziska Orlando Henry Bridgeman* des earls de Bradford, † 4 oct. 1895. [Munich.]
2. † Cte Constantin, né 17 mai 1830, † 29 oct. 1898; m. (mariage sans égalité de naissance) à Ludwigsbourg 12 sept. 1874 à — *Ida Danzer*, née à . . . 21 juill. 1830. [Ludwigsbourg.]

Trauttmansdorff.

Catholiques. — Manoir principal: Trauttmansdorff près Gleichenberg, Styrie, 1306; Baron autr. de Trauttmansdorff, Prague 12 mars 1598; acquisition des seigneuries de Weinsberg et Neustadt (s./le-Kocher, cercle du Neckar, Wurtemberg) vers 1610 (la famille ne possède plus ces seigneuries); seigneur et Baron „von und zu“ Trauttmansdorff avec la qualification de „Wohlgeboren“, Vienne 13 oct. 1620; Comte du Saint Empire (primog.), avec la qualification de „Hoch- und Wohlgeboren“, Ratisbonne 15 mars 1623; titre confirmé, Oedenbourg 25 nov. 1625; indigénot de Hongrie 1625; réception dans le collège souabe des comtes du Saint Empire (au titre personnel) 1631; collation du surnom de Weinsberg, Vienne 31 juill. 1639; les lignes ci-dessous descendent de deux fils du comte Maximilien, né 1584, † 1650. — V. les éditions de 1826, p. 259; 1848, p. 213; 1850, p. 191 et 1863, p. 225. — Les cadets portent le titre de comtes ou comtesses de Trauttmansdorff-Weinsberg.

I. Ligne d'Adam-Mathias.*

Bischofteinitz, Bohême. — Auteur: le comte Adam-Mathias, né 1618, † 1685; seigneur dans la Haute-Autriche 30 sept. 1713; ré-introduction dans le collège

sonabe des comtes du Saint Empire 1778; acquisition de la seigneurie immédiate d'Umpfenbach (Basse-Franconie, Bavière) 6 janv. 1805 (vendue 1812); Prince du Saint Empire (primog.) avec rectification des armes, qualification de „Hochgeboren“ et érection de la seigneurie d'Umpfenbach en comté princier du Saint Empire, Vienne 12 janv. 1805; Prince bohémien (primog.) 10 avril 1805; membre hér. de la Chambre des seigneurs d'Autriche 18 avril 1861.

Charles - Jean-Népomucène-Ferdinand 4e prince de Trauttmansdorff-Weinsberg et Neustadt-s./le-Kocher, comte princier d'Umpfenbach, baron de Gleichenberg, Negau, Burgau et Totzenbach, seigneur de Horschau-Teinitz etc., Alt. Sérén., né à Ober-Waltersdorf 5 sept. 1845, fils du 3e pr. Ferdinand, né 11 juin 1808, † 31 mars 1859; mbre hér. de la Chre des sgrs d'Autriche, chamb. et cons. privé autr., chev. hon. de l'O. de Malte etc.; m. à Vienne 29 avril 1869 à — Joséphine mgvine de Pallavicini, née 22 janv. 1849, DdP. et DCr., D. hon. de l'O. souv. de Malte.

Enfants : 1) Ctesse *Thérèse*, née à Ober-Waltersdorf 9 févr. 1870, DdP. et DCr. autr.; m. à Vienne 27 août 1889 à Jean pr. hér. de Schwarzenberg, Alt. Sérén.

2) Cte hér. *Ferdinand-Alphonse*, né à Ober-Waltersdorf 13 janv. 1871, chamb. autr., commissaire de district autr. en retr.; m. à Prague 23 janv. 1895 à — *Marie* pisse de Schwarzenberg, Alt. Sérén., née 2 oct. 1869, DCr. [Kalksbourg.]

Fils : (1) Cte *Charles-Joseph*, } nés à Kaden 10 mars 1897.
(2) Cte *Ferdinand-Jean*, }

(3) Cte *Maximilien*, né à Kalksbourg 18 sept. 1900.

3) Cte *Charles*, né à Ober-Waltersdorf 5 mai 1872, chamb. autr. et secr. de lég., lt. dans la rés. du rég. de drag. autr. no 14 „Prince de Windisch-Graetz“. [Londres.]

4) Ctesse *Marie - Anne*, née à Ober-Waltersdorf 27 mai 1873. [Bischofteinitz.]

5) Ctesse *Gabrielle*, née à Ober-Waltersdorf 28 juin 1876. [Bischofteinitz.]

Frère et sœurs.

1. Ctesse *Marie - Anne - Françoise*, née à Vienne 26 mars 1843; m. à Ober-Waltersdorf 5 sept. 1864 à Victor cte Chorinsky, † à Abbazia 22 janv. 1901. [Wessely, Moravie.]

2. Ctesse *Thérèse*, née à Vienne 17 mai 1852, DdP. et DCr.; m. à Vienne 11 juin 1873 à Othon cte d'Abensperg et Traun, † 12 févr. 1899. [Petronell, Basse-Autriche.]

3. Cte *Ferdinand*, né à Vienne 7 déc. 1855; m. (mariage sans égalité de naissance) à Vienne 4 sept. 1893 à — *Berthe* Fischer, née 5 mars 1870. [Maria-Enzersdorf.]

Enfants : 1) Cte *Victor*, né à St-Jean 16 févr. 1895.

2) Cte *Rodolphe*, né à MÖdling près Vienne 3 nov. 1896.

3) Ctesse *Anne*, née à Maria-Enzersdorf 29 nov. 1899.

Mère.

Pisse douair. *Anne* de Trauttmansdorff-Weinsberg, Alt. Sérén., née pisse de Lechtenstein, née 26 août 1820; m. à Vienne 17 juill. 1841, DdP. et DCr. [Vienne, 21 Herrengasse.]

Frère du grand-père

du mariage du bisaïeul, le 1er pr. Ferdinand, né 12 janv. 1749, † 27 août 1827, avec *Caroline* ctesse de Colloredo, née 14 févr. 1752, m. 18 mai 1772, † 29 mai 1832.

† Cte *Joseph*, né 19 févr. 1788, † 23 août 1870; m. 16 oct. 1821 à *Joséphine* ctesse Károlyi de Nagy-Károly, née 7 nov. 1803, † 9 mai 1863.

Fils: † Cte Ferdinand, né 27 juin 1825, † 12 déc. 1896; m. à Vienne 29 oct. 1860 à — Marie passe de Liechtenstein Alt. Sérén., née 20 sept. 1834, DdP. et DCr., D. hon. de l'O. souv. de Malte. [Vienne, 20 Allee-gasse, et chât. de Friedau, Basse-Autriche.]

Enfants: (1) Ctesse Marie-Françoise-Jeanne-Josèphe, née à Vienne 28 janv. 1862, DdP. et DCr.; m. à Vienne 14 oct. 1886 à Charles cte de Coudenhove. [Frague.]

(2) Cte Aloyse-Joseph, né à Vienne 5 mars 1863, chamb. autr., chef de canton à Tachau en Bohême et lt. au rég. d'uhl. de la landwehr autr. no 6. [Friedau, Basse-Autriche.]

(3) Cte Charles-Ferdinand, né à Vienne 24 mars 1864, chamb. autr. et lt. dans la rés. du rég. de drag. autr. no 14 „Prince de Windisch-Graetz“; m. à Vienne 25 avril 1892 à — Marie-Thérèse ctesse Colloredo-Mannafeld, née 5 août 1869, DCr. [Nemoschitz près Pardubitz.]

Enfants: a. Cte Ferdinand-Joseph, né à Koričan 20 févr. 1893.

b. Cte Joseph-Jérôme, né à Friedau 20 juin 1894.

c. Cte Jérôme, né à Koričan 8 sept. 1895.

d. Ctesse Aglaë-Marie, née à Opočno 5 oct. 1896.

e. Cte Charles-Joseph, né à Koričan 19 nov. 1897.

(4) Ctesse Joséphine, née à Vienne 3 oct. 1866, DCr.; m. à Vienne 26 sept. 1892 à Ottocar cte de Westphalen-à-Fürstenberg. [Kulm, Bohême.]

(5) Ctesse Caroline, née à Vienne 10 avril 1869. [Friedau.]

(6) Cte Adolphe, né à Friedau 22 juin 1877, lt. au rég. de drag. autr. no 15 „Baron de Bechtolsheim“. [Brünn.]

II. Ligne de Georges-Sigismond.

Trauttmansdorff, Styrie. — Auteur: le comte Georges-Sigismond, né 1638, † 1708; gd-maître de la cour hér. en Styrie 1704; membre hér. de la Chambre des seigneurs d'Autriche 1881.

Maximilien - Weichhard comte de Trauttmansdorff - Weinsberg, baron de Gleichenberg, Négau, Burgau et Totzenbach, seigneur de Teinitz et Bertoldstein, né à Gratz 30 avril 1842, fils du cte Thaddée, né . . . 1812, † 14 nov. 1849, et de Marie née ctesse Woraczliczky-Bissingen, née 30 oct. 1821, m. 8 juill. 1839, † . . . 1844; succ. à son père dans le fidei-commis de Gleichenberg et au comte Joseph, né en 1807, † 11 mai 1867, dans le fidei-commis de la ligne d'Ernest-Sigismond; gd-maître de la cour hér. en Styrie, mbre hér. de la Chre des sgrs d'Autriche, chamb. autr. et cona. privé, capt. de cav. en retr.; m. à Gratz 27 avril 1878 à — Rosine ctesse Cavriani, née 19 avril 1857, DdP. et DCr.

Enfants: 1) Ctesse Rose, née à Gleichenberg 17 mai 1879. [Trauttmansdorff.]

2) Cte Maximilien, né à Gleichenberg 16 déc. 1880. [. . .]

3) Cte Charles-Henri, né à Gleichenberg 18 mai 1886, page autr. [Vienne.]

Sœur.

Ctesse Anne, née à Gratz 24 mai 1841, DCr.; m. à Prague 25 avril 1863 à Henri cte de Haugwitz. [Vienne, 6 Ferdinandgasse, et Naměst, Moravie.]

Frère du bisaïeul

du mariage du trisaïeul, le cte Weikard-Joseph, né 29 févr. 1748, † 11 mai 1786, avec Marie-Anne ctesse de Wurmband, née 8 juill. 1738, m. 21 févr. 1751, † . . .

† Cte Jean, né 28 août 1757, † 7 mars 1809; m. à Marie-Thérèse ctesse de Nádasdy-Fogáras, née 15 avril 1771, † 14 mai 1847.

Fils: † Cte Jean, né 1er mai 1804, † 6 juill. 1846; m. 26 août 1839 à Isabelle ctesse de Buquoy, née 18 août 1812, † 6 juin 1898.

Fille: *Ceese Gabrielle*, née à Prague 30 sept. 1840, propriétaire de la seigneurie de Heralts en Bohême, DCr.; m.: 1^o à Prague 20 sept. 1867 à Louis pr. de Hohenlohe-Langenburg, Alt. Sérén., † 26 juill. 1868; 2^o à Prague 7 sept. 1867 à Ladislas cte de Thun-et-Hohenstein, † 15 déc. 1887. [*Rotenhaus*, Bohême.]

Waldbott de Bassenheim.

Catholiques. — Buxheim près Memmingen, Bavière. — Maison féodale rhénane, qui rattache son origine à Adéhold, walpode (bailli) d'Alten-Holfeld (Franconie), 1087; acquisition de Bassenheim (cercle de Coblençe) vers 1420; acquisition de la seigneurie d'Olbriick (près d'Andernach) vers 1480 par suite du mariage d'Othon walpud de Bassenheim, † 1507, avec la fille et héritière du burgrave de Draehensfels; Baron du Saint Empire avec la qualification de „Wohlgeboren“, Vienne 16 avril 1638; acquisition de la seigneurie de Pymont dans l'Elfel vers 1654; le titre de baron du Saint Empire confirmé, Ratisbonne 10 janv. 1664; Comte du Saint Empire avec la qualification de „Hoch- und Wohlgeboren“, Laxenburg 28 mai 1720; chev. hér. de l'Ordre Teutonique (primog.) 6 oct. 1764; perte des seigneuries d'Olbriick et Pymont 1801 et donaton, à titre d'indemnité, de l'abbaye de Hegbach (cercle du Danube, Wurtemberg; vendue) 1808; acquisition par héritage du comté de Buxheim (succession des comtes d'Ostein) et acquisition du burgraviat de Winterrieden (ces deux possessions dans le district gov. de Souabe, Bavière) vers 1810; Reichsrat hér. de Bavière 26 mai 1818; collation bav. du titre d'„Erlaucht“ (primog.) 22 avril 1829 conformément à la décision de la diète germanique du 18 févr. 1829. — V. l'édition de 1848, p. 276. — Les cadets portent le titre de comtes ou comtesses Waldbott de Bassenheim.

Frédéric-Louis-Henri-Hugues comte illustr. régnant *Waldbott de Bassenheim*, comte de Buxheim, burgrave de Winterrieden, seigneur de Beuren, seigneur du domaine féodé de Haute- et Basse-Wallbach avec Eberstall en Bavière, né à Munich 19 juill. 1844, fils du cte Hugues, né 30 juin 1820, † 17 mai 1895, et de sa femme Caroline pasc d'Oettingen-Oettingen-et-Oettingen-Wallerstein, née 19 août 1824, m. 27 févr. 1843, † 14 janv. 1899; succ. à son père; seigneur médiatisé et Reichsrat hér. de Bavière; m. à . . . 30 mai 1875 à — *Rose Schurch*, née à Reeden en Sulsse 9 sept. 1855.

Enfants: 1) Cte hér. *Louis-Marie-Charles-Frédéric-Henri-Philippe*, né à St-Heller 1er mai 1876, lt. au rég. d'inf. de la garde bav. [*Munich.*]

2) *Ceese Marie-Rosa-Crescentia-Henriette-Sabine-Colette-Ignatia*, née à Bruegge 31 mai 1879, D. hon. de l'O. bav. de Thérèse, D. de la cour de la pasc Ruppert. [*Bamberg.*]

3) *Ceese Renata-Marie-Ludovika-Ignatia-Adelheid-Henriette*, née à Bruegge 25 août 1880. [*Buxheim.*]

4) Cte *Henri-Marie-Jean-Ferdinand-Frédéric*, né à St-André 16 janv. 1882. [*Kempten.*]

5) Cte *Frédéric-Marie-Georges-Joseph-Antoine-Henri*, né à St-André 23 janv. 1883, aspirant dans la marine allem. [*Kiel.*]

6) Cte *Charles-Marie-Félix-Benoît-Thomas-Henri*, } nés à St-André 7 mars

7) Cte *Félix-Marie-Charles-Benoît-Thomas-Henri*, } 1884.

8) Cte *Rodolphe-Marie-Louis-Henri-Smile*, né à St-André 17 mai 1886.

9) *Ceese Alexandrine-Marie-Rose-Henriette-Georgine*, née à St-André 15 juill. 1887.

10) Cte *Hugues-Marie-Frédéric-François-Petrus-Canisius-Vincent-Quartilius-Henri*, né à Buxheim 5 avril 1897.

Sœur.

Ctesse Marie-Ludovique-Caroline-Berthe, née à Luzerne 18 mai 1861; m. à Munich 17 juin 1884 à Maurice pr. d'Oettingen-et-Oettingen-Wallerstein, Alt. Sérén.

W a l d b o u r g.

Catholiques. — Seigneurs de Souabe, qui sont présumés descendre de Werner de Tanne (sur l'Ach près de Wolfegg, v. ci-dessous) vivant vers 1100; acquisition de Waldbourg (cercle du Danube, Wurtemberg) vers 1170; écuyer tranchant 1214; acquisition de Tranchbourg (ibid.) 1206, de Zeil et de Waldsee (ibid.) 1227; écuyer-tranchant de Waldbourg 1419; écuyer-tranchant hér. du Saint Empire 1525 (à titre définitif 1594); dignité de gd-maître hér. de la cour du royaume de Wurtemberg pour le doyen de la maison commune 22 juill. 1808. — V. les éditions de 1826, p. 261, et 1848, p. 214.

A. Ligne de Wolfegg-Waldsee.*

Wolfegg, cercle du Danube, Wurtemberg. — Auteur: Henri de Waldbourg à Wolfegg et Waldsee, né 1568, † 1637; Comte du Saint Empire avec complètement des armes, qualification de „Hoch- und Wohlgeboren“ et érection de Wolfegg au comté du Saint Empire, Prague 28 févr. 1628; Prince du Saint Empire (primog.) avec la qualification de „Hochgeboren“ pour Joseph-Antoine-Xavier, Vienne 21 mars 1803; mbre hér. de la Chre des agrs de Wurtemberg 25 sept. 1819. — V. l'édition de 1848, p. 214. — Les cadets portent le titre de comtes ou comtesses de Waldbourg de Wolfegg et Waldsee.

François-Xavier-Frédéric 2e prince de Waldbourg de Wolfegg et Waldsee, Alt. Sérén., né à Wolfegg 11 sept. 1833, fils du 2e prince Frédéric, né 13 août 1808, † 23 avril 1871, et d'Élisabeth née ctesse de Königsegg-Aulendorf, née 14 avril 1812, m. 9 oct. 1832, † 29 mai 1886; mbre hér. de la Chre des agrs de Wurtemberg; chev. hon. de l'O. de Malte etc.; m. à Munich 19 avril 1860 à — Sophie ctesse d'Arco-Zinneberg, née 14 nov. 1826, D. de l'O. bav. de St-Élisabeth.

Enfants: 1) Cte hér. Maximilien-Wunibald-Marie-Joseph-Servatius, né à Waldsee 18 mai 1863, chev. de l'O. bav. de St-Georges etc.; m. à Hofen 26 juill. 1890 à — Marie-Sidonie psee de Lobkowitz, Alt. Sérén., née 12 août 1869. [Waldsee.]

Enfants: (1) Cte François-Xavier-Marie-Joseph-André-Willibald-Aloyse-Alphonse-Louis, né à Waldsee 25 août 1892.

(2) Cte Georges-Marie-Joseph-Willibald-Stienne-Gérard, né à Waldsee 25 déc. 1898.

(3) Cte Frédéric-Marie-Joseph-Wunibald-Pierre-Claver-Philippe-Neri, né à Waldsee 25 mai 1896.

(4) Ctesse Marie-Anne-Walbourge-Antonie-Élise-Bona-Thérèse, née à Waldsee 1er oct. 1896.

(5) Ctesse Marie-Sophie-Françoise-Walbourge, née à Waldsee 10 oct. 1899.

(6) Cte Marie-Joseph-Louis-Wunibald-Alphonse, né à Waldsee 18 mai 1901.

2) Cte Joseph-Auguste-Marie-Paul-Willibald, né à Waldsee 15 mars 1864, chev. de l'O. bav. de St-Georges etc. [Wolfegg.]

3) Ctesse Marie-Léopoldine-Josèphe-Walbourge-Élisabeth, née à Waldsee 6 nov. 1866, religieuse du Sacré-Cœur de Jésus. [Presbaum.]

4) Ctesse Élisabeth-Bona-Marie-Walbourge-Josèphe, née à Waldsee 3 déc. 1867; m. à Wolfegg 5 sept. 1893 à Antoine cte de Stolberg-Wernigerode à Peterswaldau.

- 5) Cte *Louis-Marie-Joseph-Wunibald-Pierre-Pie*, né à Waldsee 27 oct. 1871, chev. de l'O. bav. de St-Georges etc. [*Wolfegg.*]
 6) Cte *Henri-Marie-Willibald-Joseph-Stanislas*, né à Wolfegg 30 mars 1874, chev. de l'O. bav. de St-Georges etc. [...]

Frère.

Cte *Gebhard-Joseph-Frédéric-Jean Baptiste*, né à Wolfegg 17 sept. 1841, maj. wurt. en retr. [*Wolfegg.*]

B. Ligne de Zeil.

Auteur: Froben de Waldbourg-à-Zeil, né 1569, † 1614, frère de l'auteur de la 1re ligne; Comte de Saint Empire avec complètement des armes, qualification de „Hoch- und Wohlgeboren“ et érection de Zeil en comté du Saint Empire, Vienne 7 sept. 1628; Grand Palatinat, 1745; les branches ci-dessous descendent de deux fils du comte Jean-Jacques Ier, † 1674, qui firent partage des possessions 1675.

a) Branche: Zeil-Zeil ou Zeil-et-Trauchbourg.*

Auteur: le comte Paris-Jacques, † 1684; acquisition par héritage de Trauchbourg à l'extinction d'une ligne aînée 9 juill. 1779; titre de Prince du Saint Empire et de Waldbourg-Zeil-et-Trauchbourg (primog.) avec la qualification de „Hochgeboren“ pour le cte Maximilien-Wunibald Vienne 21 mars 1808.

1. Rameau princier.

Chât. de Zeil, cercle du Danube, Wurtemberg. — Auteur: François-Thaddée-Joseph 2e prince de Waldbourg-Zeil-et-Trauchbourg, né 15 oct. 1778, † 5 déc. 1845, fils aîné du premier prince. — V. l'édition de 1848, p. 216. — Les cadets de ce rameau portent le titre de comtes ou comtesses de Waldbourg de Zeil-et-Trauchbourg.

Guillaume-François 4e prince de Waldbourg de Zeil-et-Trauchbourg, Alt. Sérén., né à Neu-Trauchbourg près d'Isny 26 nov. 1835, fils du 3e prince Constantin, né 8 janv. 1807, † 17 déc. 1862, et de Maximilienne née ctesse de Quadt-Wykradt-Isny, née 18 mai 1818, m. 30 sept. 1833, † 8 févr. 1874; Reichsrat hér. de Bavière, mbre hér. de la Chre des sgrs de Wurtemberg, gd-comm. hér. de l'O. bav. de St-Georges etc.; m.: 1° à Wolfegg 24 févr. 1862 à Marie ctesse de Waldbourg à Wolfegg et Waldsee, née 20 avril 1840, † 11 mai 1885; 2° à Bregenz 23 mai 1889 à — Marie pasc de Thurn-et-Taxis, née 25 déc. 1857, DCr.

Fils: a) du 1er lit: 1) Cte hér. Marie-Frédéric-Georges-Maximilien-Wunibald-Pie-Petrus-Canisius, né à Zeil 29 mai 1867; lt. à la suite du 2e rég. de drag. wurt. „König“ no 26, chev. de l'O. bav. de St-Georges etc.; m.: à Vienne 8 mai 1897 à — l'algvine Marie-Thérèse de Salu-Reifferscheid-Raits, née 31 oct. 1869, DCr. [Chât. de *Neutrauchbourg* près d'Isny, Wurtemberg.]

Fils: (1) Cte *Éverard-Guillaume-Marie-Willibald-Joseph-Antoine-Louis*, né à Stuttgart 10 févr. 1898.

(2) Cte *Erich-Auguste*, né à Stuttgart 21 août 1899.

2) Cte Marie-Willibald-Frédéric-Constantin-Pie-Petrus-Canisius, né à Zeil 8 oct. 1871, lt. wurt. en retr., chev. de l'O. bav. de St-Georges; m. (mariage non égal de naissance) à Einsiedeln 18 févr. 1900 à — Babette veuve (Dr. . . . , † 18 mai 1886) Brunn, née Jirask, née à Prague 28 janv. 1861. [*Küssnacht*, Suisse.]

3) Cte Marie-Augustin-Constantin-Antoine-Frédéric-Wunibald-Pie-Petrus-Canisius-Félix, né à Zeil 28 juill. 1873, chev. de l'O. bav. de St-Georges. [Chât. de *Zeil*.]

4) Cte Marie-François-Constantin-Aloyse-Petrus-Canisius, né à Zeil 1er déc. 1874, lt. au rég. d'uhl. wurtemb. no 19 „König Karl“. [*Ulm*.]

b) du 2a lit: 5) Cte Marie - Gustave - Guillaume - Charles - Maximilien, né à Zeil 19 janv. 1890.

Frères.

1. Cte Constantin-Léopold-Charles-François-Guillaume-Chrétien-Hugues, né à Neu-Traubourg 1er avril 1839; m. à Achleiten, Basse-Autriche, 30 sept. 1863 à — *Ludovine* baronne de Hruby-Gelenj, née 10 nov. 1837, † à Munich 10 janv. 1901. [*Munich.*]
2. † Cte Charles de Waldbourg-Syrgenstein, né 18 déc. 1841, † 30 janv. 1890; m. au chât. de Kisslegg 16 nov. 1883 à — *Sophie* ctesse de Waldbourg-Zeil-Wurzach, née 4 juin 1857; remariée à Bregenz 4 mai 1891 à Charles bar. Heidler d'Egeregg et Syrgenstein, E. e. et min. pl. d'Autriche-Hongrie à Belgrade. [Chât. de Syrgenstein, district de Lindau.]

Frère du père,

consanguin, du troisième mariage du gd-père, le 2e prince François (v. ci-dessus), avec Thérèse baronne de Wenge-Beck, née 14 mars 1788, m. 3 oct. 1820, † 4 mars 1864.

† Cte Louis-Bernard-Richard, né 19 août 1827, † 19 janv. 1897; m. à Kriekenbeck 5 juin 1860 à — *Anne* baronne de Loß des Allner, née 21 nov. 1840, D.Ör. et DdP. [*Aigen* près Salzbourg.]

Enfants: 1) Ctesse *Marie-Thérèse*-Léopoldine-Mechthilde, née à Kriekenbeck 15 août 1865; m. à Salzbourg 29 mars 1892 à Henri comte illustr. de Schaeberg.

2) Ctesse *Mechthilde*-Huberte-Augustine-Marie, née à Kriekenbeck 23 août 1867; m. à Aigen près Salzbourg 15 mai 1900 au Dr. en droit Vladimír cte Lažanský, bar. de Bukowa. [*Prague.*]

3) Ctesse *Marie-Sophie*-Félicie-Pie-Géorgine, née à Vienne 24 janv. 1869, D.Cr.; m. à Mirabel près de Salzbourg 10 oct. 1893 à Maximilien cte Droste-à-Vischering. [Chât. de *Vischering.*]

4) Cte *Rodolphe*-Joseph-Georges-François de Paule-Hubert-Marie, né à Vienne 2 avril 1873, attaché autr., lt. dans la rés. du rég. de drag. autr. no 15 „Baron de Bechtolsheim“. [. . .]

2a Rameau: Waldbourg-Zeil-Lustenan-Hohenems.

Hohenems, Vorarlberg. — Auteur: le cte Maximilien-Clément, né 8 oct. 1799, † 29 mai 1868, fils cadet du premier prince; acquisition par héritage de l'ancien domaine impérial de Lustnau et de la seigneurie de Hohenems par suite du mariage du comte Clément, † 1817, avec Marie-Walbourge née ctesse de Harrach 2 août 1811. — V. l'édition de 1849, p. 205. — Les membres de ce rameau portent le titre de comtes ou comtesses de Waldbourg-Zeil-Lustenan-Hohenems.

Clément-Maximilien-Sigismond-Ferdinand comte de *Waldbourg-Zeil-Lustenan-Hohenems*, né à Mattsies, Bavière, 21 oct. 1842, fils du cte Maximilien-Clément, né 8 oct. 1799, † 29 mai 1868, et de Joséphe née baronne d'Enzberg-de-Mühlheim, née 13 juin 1814, m. 25 nov. 1841, † 17 août 1892; chamb. autr. et lt. autr. en retr.; m. à Munich 22 févr. 1870 à Clémentine pisse d'Oettingen-Oettingen et Oettingen-Spielberg, née 23 sept. 1844, † 6 mars 1894.

Enfants: 1) Cte *Maximilien*-Wunibald-Othon-Clément, né à Hohenems 9 nov. 1870, rédacteur de gouv. autr. [*Hohenelbe.*]

2) Ctesse *Marie*-Joséphine-Wilhelmine-Géorgine, née à Hohenems 23 oct. 1871. [*Hohenems.*]

3) Ctesse *Marie*-Caroline-Géorgine-Walbourge, née à Hohenems 5 nov. 1875. [*Hohenems.*]

4) Cte *Georges*-Jules-Gaspard-Conrad, né à Hohenems 7 janv. 1878, lt. au rég. de drag. autr. no 2 „Comte Paar“. [*Tarnopol.*]

8) *Ctesse Marie-Josèphe-Camille-Hortense*, née à Hohenems 6 janv. 1881. [Hohenems.]

Sœurs.

1. *Ctesse Marie-Anne-Crescence-Françoise*, née à Mattsies 13 nov. 1848. [Hohenems.]

2. *Ctesse Marie-Léopoldine-Charlotte-Angustine*, née à Mattsies 22 août 1845, DCr. et DdP.; m. à Bregenz 31 janv. 1873 à Jules comte de Hardegg, † 11 févr. 1900. [Stetteldorf, Basse-Autriche.]

b) Branche : Zeil-Wurzach.*

Chât. de Kisslegg, cercle du Danube, Wurtemberg. — Auteur: le comte Sébastien-Wunibald, † 1700; acquisition par héritage des seigneuries de Friedberg et Scheer (revenues 22 oct. 1785) à l'extinction d'une ligne aînée 16 juill. 1772; acquisition de la seigneurie de Kisslegg-Baumgarten 11 déc. 1798; Prince du Saint Empire et de Waldbourg-Zeil-Wurzach (primog.) avec la qualification de „Hochgeboren“ pour le cte Eberhard-Ernest-Wunibald, Vienne 21 mars 1808. — Les cadets de cette branche portent le titre de comtes ou comtesses de Waldbourg-Zeil-Wurzach.

Éverard II-François-Léopold-Marie 4e prince de Waldbourg-Zeil-Wurzach, Alt. Sérén., né à Wurzach 17 mai 1828, fils du 2e pr. Léopold, né 11 nov. 1795, † 26 avril 1861, et de Joséphe née ctesse Fugger de Babenhäusen, née 19 juin 1798, m. 18 déc. 1821, † 9 mai 1831; succ. à son frère, le 3e pr. Charles (v. ci-dessus) en vertu d'un pacte de famille conclu 6 févr. 1865; doyen de la maison commune princière de Waldbourg depuis le 29 avril 1871 et en cette qualité gâ-maître hér. de la cour du royaume de Wurtemberg, mbr. de la Chre des sgrs de Wurtemberg, maj. antr. en retr., bourgeois hon. de Kisslegg; m.: 1^o à Zdislawitz 28 août 1856 à Sophie ctesse Dubsky, baronne de Trebomislavc, née 28 oct. 1835, † 15 juill. 1887; 2^o à Zdislawitz 5 août 1868 à — *Julie ctesse Dubsky*, baronne de Trebomislavc, née 27 avril 1841, DCr.

Filles: a) du 1er lit: 1) *Ctesse Marie-Eugénie-Sophie-Xavière-Gisèle*, née à Reichenburg 4 juin 1857; m.: 1^o à Kisslegg 16 nov. 1883 à Charles cte de Waldbourg-Syrgenstein, † 30 janv. 1890 (v. ci-dessus); 2^o à Bregenz 4 mai 1891 à Charles bar. Heidler d'Egeregg et Syrgenstein, E. e. et M. pl. d'Autriche-Hongrie à Belgrade.

b) du 2d lit: 2) † *Ctesse Xavérine-Marie-Julienne*, née à Zdislawitz 22 févr. 1860, † à Munich 2 juin 1901, DCr.; m. à Kisslegg 30 mars 1880 à Sigismund cte d'Attems.

3) *Ctesse Marie-Gabrielle-Josèphe*, née à Vienne 24 mars 1861. [Kisslegg.]

4) *Ctesse Françoise-Séraphine-Marie-Assumpta*, née à Reichenburg 14 août 1863. [Kisslegg.]

5) *Ctesse Elisabeth-Sophie-Marie*, née à Wurzach 7 juill. 1866; m. à Kisslegg 2 oct. 1889 à Maximilien cte de Moy de Sons, chamb. bav., capit. à la suite et gâ-maître des cérémonies. [Munich.]

Frère.

Charles-Marie-Éverard (3e prince de Waldbourg-Zeil-Wurzach jusqu'au 27 févr. 1888), né à Wurzach 8 déc. 1825; succ. à son père, le 2e pr. Léopold (v. ci-dessus), renonce à la seigneurie 6 févr. 1865 et reçoit le nom de *Baron de Wurzach* [par décret du roi de Wurtemberg en date du 28 août 1888] (v. Geneal. Taschenbuch der Freiherrlichen Häuser).

Waldeck-Limpourg, v. Bentinck.

Wied

(maison des seigneurs de Runkel).

Évangéliques. — Neuwied, régence de Coblenze, Prusse Rhénane. — Seigneurs du Lahngau, qui paraissent authentiquement depuis Siegfroid III de Runkel (sur la Lahn) et de Westerbourg 1236; acquisition par héritage de la moitié du comté de Wied (la Wied est un affluent droit du Rhin) par suite du mariage de Thierry IV de Runkel, † 1460, avec Anastasie, fille et héritière de Jean II comte d'Isembourg-Wied, † 1454, 1462; Prince du Saint Empire, prince de Wied, comte d'Isembourg, seigneur de Runkel et Neuerbourg avec la qualification de „Hochgeboren“; Vienne 29 mai 1784; membre hér. de la Chambre des seigneurs de Prusse 12 oct. 1854. — V. les éditions de 1886, p. 270, et 1848, p. 290. — Les cadets portent le titre de princes ou princesses de Wied.

Guillaume-Adolphe-Maximilien-Charles prince de Wied, Alt. Sérén., né à Neuwied 23 août 1846, fils du pr. Hermann, né 23 mai 1814, † 5 mars 1864; mbre hér. et prés. de la Chre des agrs de Prusse, Dr. en phil. hon., gén. d'inf. pruss. à la suite du rég. des gren. de la garde no 4 „Reine Augusta“ et du 4e rég. de la landwehr des grenad. de la garde, mbre du cons. colonial, chev. de droit de l'O. de St-Jean, chev. de l'O. de l'Aigle Noir, de l'O. des Séraphins etc.; m. à Waasenaer 18 juill. 1871 à — *Marie* pasc des Pays-Bas, Alt. Roy., née 5 juill. 1841.

Enfants: 1) Pr. *Guillaume-Frédéric-Hermann-Othon-Charles*, né à Neuwied 27 juin 1872, lt. pruss. au 3e rég. d'uhl. de la garde et lt. wurt. à la suite du rég. de drag. (2e wurt.) no 26 „Roi“; m. à Stuttgart 28 oct. 1898 à — *Pauline* pasc de Wurtemberg, Alt. Roy., née 19 déc. 1877. [*Potsdam.*]

- 2) Pr. *Guillaume-Frédéric-Henri*, né à Neuwied 26 mars 1876, lt. au rég. pruss. des Gardes du corps. [*Potsdam.*]
 3) Pr. *Guillaume-Frédéric-Adolphe-Hermann-Victor*, né à Neuwied 7 déc. 1877, lt. au 3e rég. d'uhl. de la garde. [*Potsdam.*]
 4) *Passe* *Wilhelmine-Frédérique-Augustine-Alexandrine-Marie-Élisabeth-Louise*, née à Neuwied 24 oct. 1890. [*Neuwied.*]
 5) *Passe* *Wilhelmine-Augustine-Frédérique-Marie-Louise-Élisabeth*, née à Neuwied 28 janv. 1883.

Sœur.

Passe *Pauline-Élisabeth-Odile-Louise*, née à Neuwied 29 déc. 1843, doctoresse hon. de l'Université de Budapest; m. à Neuwied 16 nov. 1869 à Charles Ier roi de Roumanie, Majesté.

Mère.

Passe douair. *Marie* de Wied, Alt. Sérén., née pasc de Nassau, née 29 janv. 1825; m. à Biebrich 20 juin 1842. [*Segenhaus* près Neuwied.]

Windisch-Graetz.

Catholiques. — Autriche-Hongrie. — Famille originaire de Windischgrätz (Graetz dans le pays wende) en Styrie, dont le premier ancêtre authentiquement prouvé est Ulric de Windischgrätz 1242; Baron du Saint Empire et „zu-Waldstein-und-im-Thal“ 1551; rectification des armes Vienne 21 nov. 1557; gd-écuyer hér. en Styrie 27 juin 1565; incolat bohémien 12 juin 1574; indigénat hongrois 1655; Comte du Saint Empire 2 août 1658 et Vienne 19 nov. 1682; réception dans le collège franconien des comtes du Saint Empire (au titre personnel) 28 févr. 1684; les lignes ci-dessous descendent de deux fils du comte *Joseph-Nicolas*, † 24 janv. 1802. — V. les

éditions de 1848, p. 221, et 1849, p. 207. — Les cadets portent le titre de princes ou princesses de Windisch-Graetz.

Ire Ligne.

Tachau, Bohême, Prague et Vienne, 12 Renngasse. — Autour: le prince Alfred, né 11 mai 1787, † 21 mars 1862; acquisition des seigneuries d'Egloffs et de Siggen (cercle du Danube, Wurtemberg) vers 1803; Prince du Saint Empire (primog.) avec rectification des armes, qualification de „Hochgeboren“ et érection des seigneuries d'Egloffs et de Siggen en principauté du Saint Empire, sous le nom de Windisch-Graetz, Vienne 24 mai 1804; membre héréditaire de la Chambre des seigneurs de Wurtemberg 26 sept. 1819; le titre de prince étendu (coll. austr.) à tous les descendants du premier prince du Saint Empire 18 mai 1822; membre héréditaire de la Chambre des seigneurs d'Autriche 18 avril 1861.

Alfred-Auguste-Marie-Charles-Wolfgang-Erwin prince de Windisch-Graetz, baron de Waldstein et de Thal, Alt. Sérén., né à Prague 21 oct. 1861, fils du pr. Alfred, né 28 mars 1819, † 28 avril 1876, et d'Hedwige née passe de Lobkowitz, née 15 sept. 1829, m. 19 oct. 1850, † 19 oct. 1852; succ. à son père; mbre hér. et prés. de la Chre des sgrs d'Autriche et mbre hér. de la Chre des sgrs de Wurtemberg, Dr. juris utrusque, prés. du conseil des ministres en retr., cons. int. act. austr., major du 8e rég. d'inf. de la landwehr boh. de Prague, chev. de l'O. austr. de la Toison d'Or, bailli hon. de l'O. de Malte, chev. hon. de l'O. Teut. etc.; m. à Vienne 18 juin 1877 à — *Gabrielle* passe d'Auersperg, née 21 févr. 1855, DdP. et DcR. de feu l'impératrice-reine d'Autriche-Hongrie.

Enfants: 1) *Passe Marie-Hedwige-Anne-Berthe-Wilhelmine-Christine-Élisabeth-Rositta*, née à Stiekna 16 juin 1878.

2) Pr. hér. *Vincent-Alfred-Guillaume-Marie-Gabriel*, né au châ. de Tachau 8 sept. 1882.

3) *Passe Agnès-Mathilde-Marie-Berthe-Éléonore-Valentine-Julienne*, née à Vienne 14 févr. 1884.

4) *Passe Marie-Aglaié-Christine-Hedwige-Gabrielle-Wilhelmine-Hygina-Ernestine*, née à Tachau 11 janv. 1887.

Frères et sœur du père

du mariage du gd-père, le pr. Alfred, né 11 mai 1787 (v. ci-dessus), avec Marie-Éléonore passe de Schwarzenberg, née 21 sept. 1796, m. 16 juin 1817, † 12 juin 1848.

1. Pr. *Auguste-Nicolas-Joseph-Jacques*, né à Prague 24 juill. 1828, chamb. et gd-maitre de l'argenterie, LFM. austr. et cons. int.; m. à Prague 2 juin 1858 à *Wilhelmine* ctesse de Nostitz de la maison de Rokitzitz, née 25 avril 1827, † 25 avril 1897. [Vienne, 80 Wollzeile, et *Schwarzenbach*, Haute-Autriche.]

Fillé: *Passe Marie-Éléonore-Caroline-Wilhelmine-Augustine*, née à Vorderbrühl 15 août 1865, DcR.; m. à Vienne 28 oct. 1877 à *Guillaume* comte et marquis de Hoensbroech. [Geldern, Prusse-Rhénane.]

2. Pr. *Louis-Joseph-Nicolas-Christien*, né à Vienne 13 mai 1830, mbre hér. de la 1re Chambre de Hongrie, cons. int. act. et gén. de cav. austr. et inspecteur gén. de l'armée, col.-prop. du rég. d'inf. no 90; chev. de l'O. austr. de la Toison d'Or et de l'O. de l'Aigle Noir, chev. hon. de l'O. de Malte etc.; m. à Presbourg 8 févr. 1870 à — *Valérie* ctesse Dessowffy-de-Czernek-et-Tárkos, née 8 oct. 1843, DdP. [Vienne et *Sarospatak*, Hongrie.]

Enfants: 1) *Passe Caroline-Pauline-Éléonore-Aurélie-Marie*, née à Presbourg 16 janv. 1871, DcR.; m. à Lemberg 23 oct. 1894 à *Edgar* cte Henckel bar. de Donnersmarck. [Katscher, prov. pruss. de Silésie.]

2) *Passe Mathilde-Pauline-Éléonore-Aglaié*, née à Prague 4 nov. 1878, DcR.; m. à Lemberg 14 mars 1898 à *Paul* pr. Sapieha-Kodeński.

- 3) Pr. *Louis-Alfred-Victorin-Aurèle-Marc-Félicien*, né à Cracovie 20 oct. 1852.
3. Pr. *Joseph - Aloyse-Nicolas-Paul-Jean*, né à Prague 23 juin 1851, chamb. autr., cons. privé act. et gén. de cav., capit. de la première garde du corps des archers, col.-propr. du rég. de huss. autr. no 11; m. à Berlin 24 sept. 1866 à Marie Taglioni, née 27 oct. 1833, † 27 août 1891. [Vienne, 21 Herrengasse.]
- Fils: Pr. *François-Séraphim-Joseph-Nicolas*, né à Klattau 3 juill. 1867, Dr. en droit; m. à Vienne 2 févr. 1893 à — *Marguerite* comtesse de Harrach, née 18 mai 1870. [Frague et Jelš, Bohême.]
- Enfants: (1) Pr. *Joseph - François - Marie - Jean - Georges*, né à Klattau 29 janv. 1895.
- (2) *Passe Marie-Marguerite-Étheldrède*, née au châ. de Rohrau, Basse-Autriche, 25 juin 1896.
- (3) Pr. *Jean-Népomucène-François-Joseph-Libératus-Hubert-Marie*, né à Rohrau 17 août 1897.
- (4) Pr. *Alexandre-Alfred-François-Antoine*, né à Rohrau 13 sept. 1899.
4. *Passe Mathilde - Éléonore - Aglaé-Léopoldine-Pauline-Judith*, née à Prague 5 déc. 1835, DdP. et DCr.; m. à Vienne 12 sept. 1857 à Charles pr. de Windisch-Graetz, † 24 juin 1859 (v. IIe ligne).

IIe Ligne.

Vienne, 8 Wallnerstrasse, et Haasberg, Carniole. — Auteurs: le prince Vériand, né 31 mai 1790, † 27 oct. 1867; Prince autr. 18 mai 1822. — V. l'édition de 1848, p. 222.

Hugues - Alfred - Adolphe - Philippe prince de Windisch-Graetz, Alt. Sérén., né à Vienne 26 mai 1825, fils du pr. Vériand (v. ci-dessus), et d'Éléonore née *Passe* de Lobkowitz, née 28 oct. 1795, m. 11 oct. 1812. † 10 mars 1876; succ. à son père, doyen de la maison; gd-écuyer hér. en Styrie, cons. privé autr. et maj.-gén. autr. en retr., camérier secret di spada e cappa de S. S. le pape; m.: 1^o à Ludwigslust 20 oct. 1849 à Louise *Pass* de Mecklembourg, née 17 mai 1824, † 9 mars 1859; 2^o à Teplitz 9 oct. 1867 à — *Mathilde* *Passe* Radziwiłł, née 16 oct. 1836, DdP. et DCr.

Enfants du 1er lit: 1) *Passe Alexandrine-Marie*, née à Côme 29 août 1850.

- [Vienne et Haasberg.]
- 2) *Passe Olga-Marie-Frédérique*, née à Florence 17 mars 1853; m. à Haasberg 7 oct. 1876 à André comte Moenigo, patricien de Venise, † 26 juin 1878. [Venise.]
- 3) Pr. *Hugues-Vériand-Alfred-Alexandre-Guillaume*, né à Florence 17 nov. 1854, chamb. autr. et lt. dans la rés. du rég. de huss. autr. no 7 „Guillaume II Empereur d'Allemagne, Roi de Prusse“; m. à Vienne 16 mai 1885 à — *Christienne* *Passe* d'Auersperg, née 26 févr. 1866, DdP. et DCr. [Vienne, 21 Strohgassee, et Gonobitz, Styrie.]
- Enfants: (1) *Passe Marie-Louise-Christine-Alexandrine*, née à St-Veit près Vienne 12 juill. 1886.
- (2) Pr. *Hugues-Vincent-Alexandre-Marie*, né à Haasberg 30 juill. 1887.
- (3) *Passe Elisabeth-Mathilde*, née à Vienne 16 févr. 1889.
- (4) Pr. *Alfred*, né à Gonobitz 12 mars 1890.
- (5) Pr. *Édouard-Vincent-Henri*, né à Gonobitz 15 juill. 1891.
- (6) *Passe Olga-Marie-Pauline-Josèphe*, née à Gonobitz 5 mars 1893.
- (7) *Passe Marie - Wilhelmine - Albertine - Josèphe*, née à Gonobitz 23 avril 1894.
- (8) Pr. *François-Joseph-Nicolas*, né à Gonobitz 4 nov. 1896.
- (9) *Passe Marie-Gabrielle-Valentine*, née à Gonobitz 7 janv. 1898.
- (10) Pr. *Gottlieb-Engelbert-Marie-Antoine*, né à Gonobitz 15 août 1899.

- 4) *Passe Marie-Gabrielle-Ernestine-Alexandra*, née à Vienne 11 déc. 1856; m. à Schwérin 5 mai 1881 à Paul-Frédéric duc de Mecklembourg.

Frères et sœur.

1. † Pr. Charles, né 19 oct. 1821, tué à Solféрино 24 juin 1859; m. à Vienne 12 sept. 1867 à — *Mathilde* *passe* de Windisch-Graetz, née 5 déc. 1835, DdP. et DCr. (v. Ire ligne). [*Prague* et *Heiligen* près Tachau.]
2. *Passe Gabrielle-Marianne-Caroline-Aglas*, née à St-Peter 23 juill. 1824, DCr.; m. à Prague 3 nov. 1862 à Frédéric cte de Schönbourg-Glauchau, † 12 oct. 1897.
3. Pr. Ernest-Ferdinand-Vériand, né à Winteritz 27 sept. 1827, chamb. autr. et col. autr. en retr., gd-comm. hon. de l'O. bav. de St-Georges etc.; m. à Munich 17 mai 1870 à Camille *passe* d'Oettingen-Oettingen et Oettingen-Spielberg, née 20 sept. 1845, † 11 nov. 1888. [*Vienne*, 11 Stroh-gasse.]
- Enfants: 1) Pr. Charles-Othon-Hugues-Vériand, né à Vienne 9 févr. 1871, chamb. autr. et lt. au rég. de drag. no 14 „Prince de Windisch-Graetz“. [*Klattau*.]
- 2) Pr. Othon-Vériand-Hugues-Ernest, né à Vienne 7 oct. 1873, chamb. et lt. au rég. d'uhl. autr. „Archiduc Othon“ no 1. [*Vienne*.]
- 3) *Passe Léonore-Marie-Gabrielle-Géorgine-Amélie*, née à Vienne 17 oct. 1878; m. à Vienne 23 mai 1901 à Alphonse cte Paar, chamb. autr. [Chât. de *Bechyn*, Bohême.]
4. Pr. Robert-Jean-Joseph, né à Winteritz 24 mai 1831, chamb. autr. et capit. de cav. autr. en retr. [*Vienne*, 11 Stroh-gasse.]

Wurmbrand-Stuppach.

Catholiques. — Maison féodale de Styrie, qui rattache son origine à Ottomar seigneur de Wurmberg (distr. de Pettau, Styrie) et Stuppach (distr. de Neunkirchen, Basse-Autriche), vivant vers 1180; le chât. de Wurmbrand (près Krumbach; aujourd'hui en ruines) bâti vers 1300; titre de Baron, Vienne 9 juill. 1518; gd-écuyer tranchant hér. en Styrie 8 janv. 1578; acquisition par héritage de la seigneurie de Reitenau vers 1580, par suite du mariage de Mathias Ier, † 1564, avec Sybille de Zebingen, des fils duquel mariage sont issues les branches qui suivent. — V. les éditions de 1844, p. 352; 1864, p. 300, et 1885, p. 315.

I. Branche autrichienne.

Chât. de Steyersberg près Neunkirchen. — Auteur: Ehrenreich baron de Wurmbrand et Stuppach, né 1558, † 1630; Baron du Saint Empire, Prague 17 déc. 1607; Comte dans les États hér. d'Autriche surnommé „Baron de Steyersberg“, Vienne 3 oct. 1682; Comte du Saint Empire avec la qualification de „Hoch- und Wohlgeboren“, Vienne 31 août 1701; réception dans le collège franconien des comtes du Saint Empire (au titre personnel) 24 mai 1726. — Les cadets portent le titre de comtes ou comtesses de Wurmbrand-Stuppach.

Guillaume-Ernest-Marie-Frédéric-Gundaaccar comte illustr. de *Wurmbrand-Stuppach*, baron de Steyersberg, Stickleberg, Reitenau et Neuhaus, né à Wels 6 mai 1822, fils du cte Ferdinand, né 24 juill. 1835, † 23 mai 1896, et de Gabrielle baronne douair. (Émeric, † 1er août 1856) Rodl-de-Rottenhausen, née de Mignot *cette* de Bussy, née 20 févr. 1836, m. 21 oct. 1861 (divorcée 1876); succ. à son père; fideicommissaire de Steyersberg, Stickleberg etc. dans la Basse-Autriche; gd-écuyer tranchant hér. en Styrie, chamb. autr. et lt. dans la rés. du rég. de drag. autr. no 12

„Comte de Neipperg“; m. à Vienne 27 mai 1891 à — *Marguerite* de Schenck, née à Vienne 25 nov. 1872. [Vienne.]

Enfants: 1) *Cécile Huberte-Jeanne-Gabrielle Marie*, née à Mauer 24 juin 1892.

2) *Cte hér. Degenhardt-Adolphe-Gundaccar-Marie*, né à Krumnussbaum 17 juill. 1893.

3) *Cte Ernest-Fernand-Guillaume-Marie*, né à Steyersberg 23 mai 1897.

Frère et sœurs.

1. *Cécile Henriette-Émilie-Marie*, née à Thalheim 9 oct. 1864; m.: 1^o à Krumnussbaum 9 oct. 1881 à *Frédéric* baron Bors-de-Borsod; ce mariage annulé . . . par Sa Sainteté le pape; 2^o à Neukloster 12 mai 1890 à *Charles* bar. de Tinti. [Schallaburg, Basse-Autriche.]

2. *Cte Ernest-Gundaccar-Victor*, né à Thalheim 16 mars 1866, chamb. autr., lt. dans la rés. du rég. de buss. autr. no 8 „*André comte Pálffy*“; m. à Waldenbourg 5 févr. 1894 à — *Élisabeth* pisse de Schönbourg-Waldenbourg, Alt. Sérén., née 27 avril 1864. [Vienne, Joaquinigasse 45.]

3. *Cécile Marguerite-Joséphine-Gabrielle*, née à Thalheim 31 juill. 1870; m. à Krumnussbaum 20 févr. 1888 à *Arthur* baron de Tinti. [Pöchlarn-s.-le-Danube.]

Frères et sœurs du père

du mariage du gd-père, le comte Ernest, né 12 mars 1804, † 9 déc. 1846, avec *Rose* née cécile Teleki de Szék, née 18 oct. 1818, m. 25 sept. 1834, † pisse de Solms-Baruth 30 juin 1890.

1. *Cte Hermann*, né à Saromberke 27 juill. 1836, chamb. autr. et capit. autr. en retr.; m. à Vienne 8 janv. 1870 à — *Anne* cécile Somssich-de-Saárd, née 29 mai 1844. [Gratz, 6 Hillgasse.]

2. *Cte Ernest*, né à Saromberke 4 févr. 1836, chamb. autr., capit. de cav. dans la première garde du corps des archers; m. à Gonobitz, Styrie, 6 juill. 1869 à — *Stéphanie* de Vrábely, née à Presbourg 26 déc. 1849. [Vienne, 3 Oetzeltgasse.]

3. *Cécile Adélaïde*, née à Tarnopol, Galicie, 21 oct. 1840; m. à Golssen, Lusace, 12 mars 1860 à *Eugène* bar. Vay-de-Vayá (réform.). [Gonobitz près Pötschach, Styrie.]

4. *Cte Ehrenreich*, né à Schwarzwau, Basse-Autriche 27 oct. 1842, chamb. autr. et col. autr. en retr., comm. de l'O. Teut. [Vienne.]

5. *Cécile Rose*, née à Vienne 28 mars 1844, DCr.; m. à Golssen 6 mai 1867 à *Georges* cte de Saurma-Sterzendorf, bar. de Jeltsch. [Sterzendorf, Silésie pruss.]

Frères du grand-père

du second mariage du bis-aïeul, le cte Henri-Gundaccar, né 30 mai 1762, † 21 avril 1847, avec *Sidonie* baronne de Ledebur-Wicheln, née 12 oct. 1774, m. 7 avril 1801, † 28 avril 1833.

1. † *Cte Guillaume*, né 6 sept. 1806, † 8 sept. 1864; m. 16 nov. 1834 à *Berthe* cécile de Nostitz-Rieneck, née 8 janv. 1816, † 8 sept. 1888.

Enfants: 1) † *Cte Hellvig*, né 16 août 1837, † 6 mai 1897; m. à Laibach 17 oct. 1868 à — *Thérèse* baronne Mac-Nevin-O'Kelly, d'Aughrim, née 6 févr. 1844. [Vienne.]

Fille: *Cécile Maria-Anna*, née à Laibach 19 juill. 1869. [Vienne.]

2) *Cte Hugues*, né à Liblín 21 avril 1839, chamb. autr. et LFM., adjoint au comm. du 5e corps d'armée; m. à Güns 27 janv. 1866 à — *Marie* Bédcs-de-Taródfa-et-Telekes, née 21 janv. 1847, DCr. [Presbourg.]

Fille: *Cécile Paule*, née à Laibach 25 nov. 1878, DCr.; m. à Presbourg 15 nov. 1899 à *Andor* cte Palfy ab Erdöd, chamb. et lt. autr. [St-Georgen près Presbourg.]

- 3) Cte Léon, né à Liblin 12 sept. 1840, chamb. et cons. privé, L.F.M. autr. et ancien directeur de la cour de l'aduc François-Ferdinand, lt. dans la garde des archers autr. [Vienne.]
- 4) Ctesse Berthe, née à Wilhelmswald, Bohême, 26 mai 1846; m. à Lalbach 5 août 1875 à François Schlegel. [Nasic en Slavonie.]
- 5) Ctesse Wilhelmine, née à Liblin 8 févr. 1848, chanoinesse à Prague.
- 6) Cte Erwin, né à Liblin 26 sept. 1849. [Ottard, Californie.]
- 7) Cte Robert, né à . . . 22 juill. 1861. [Iles Samoa.]
- 8) Cte Paul, né au châ. de Brughier, Tyrol, 18 juin 1853, chamb. autr. et lt.-col. au rég. de drag. autr. no 14 „Prince de Windisch-Graetz“; m. au châ. de Schöneegg en Styrie 6 nov. 1882 à — Flora de Pongratz, née à Lalbach 16 mai 1861. [Prague.]
- Fils: (1) Cte Guillaume, né à Lalbach 29 août 1884.
(2) Cte Paul, né à Vienne 24 juin 1891.
2. † Cte Ferdinand, né 15 oct. 1807, † 25 mai 1886; m.: 1^o 18 oct. 1833 à Aloïse ctesse Széchényi, née 21 août 1807, † 8 mars 1842; 2^o à Vienne 16 juill. 1846 à Alexandrine ctesse Amadé de Várkony, née 8 juill. 1816, † 5 déc. 1894.
- Enfants du 1er lit: 1) † Cte Henri, né 5 déc. 1834, † 4 mars 1887; m. 17 mars 1862 à Eugénie ctesse de Schönborn-Buchheim, née 11 févr. 1841, † 4 mai 1885.
- Enfants: (1) Cte Gundaccar-Ferdinand-Charles-Henri, né à Vienne 23 févr. 1863, chamb. autr. et capit. de cav. dans la rés. du rég. de drag. autr. no 5 „Nicolas Ier empereur de Russie“. [Vienne.]
- (2) Cte Frédéric-Charles-Henri-Eugène, né à Gratz 22 févr. 1865, chamb. autr. et capit. au rég. de drag. autr. no 14 „Prince de Windisch-Graetz“; m. à Prague 14 juin 1892 à — Octavie baronne de Menschengen, née 13 nov. 1864. [Stanislaw, Galicie.]
- Filles: a. Ctesse Chrétienne-Eugénie-Adèle-Marie-Jeanne, née à Klattau 23 oct. 1894.
b. Ctesse Marie-Thérèse-Eugénie-Adèle-Ignace, née à Prague 30 janv. 1896.
- (3) Cte Charles-Erwin-Gundaccar, né à Sonnberg 30 mai 1866, chamb. autr., capit. de cav. et instructeur à l'école de cav.; m. à Prague 10 juin 1895 à — Caroline ctesse de Nostitz-Rieneck, née 29 janv. 1876. [Mährisch-Weiskirchen.]
- (4) Ctesse Anne-Aloïse-Eugénie-Henriette, née à Vienne 28 avril 1868, DCr.; m. à Prague 17 juin 1889 à Jean-Néponucène comte hér. Schönborn.
- (5) Cte Ferdinand, né à Presbourg 12 avril 1879, lt. au rég. de drag. autr. no 14 „Prince de Windisch-Graetz“. [Stanislaw.]
- 3) Cte Ladislas-Gundaccar, né à Josephstadt, Bohême, 9 mai 1838, † à Gratz 26 mars 1901, chamb. et cons. privé autr., capit. de cav. autr. en retr., ancien min. du commerce autr.; m.: 1^o à Täscheidorf, Carinthie, 28 août 1871 à Wilhelmine baronne Dickmann de Secheran, née 24 août 1853, † 26 févr. 1885; 2^o à Gratz 8 mai 1886 à — Thérèse née baronne de Wenckheim, née 4 mars 1853, ctesse douair. (Maximilien † 21 oct. 1883) Hoyos, DdP. et DCr. [Gratz.]
- Filles du 1er lit: (1) Ctesse Ferdinandine-Edeltraut, née à Täscheidorf 23 juin 1872; m. à Gratz 19 févr. 1898 à Jean cte Palfy d'Erdöd, chamb. et lt. dans la rés. autr.
- (2) Ctesse Adalberte, née à Ankenstein 2 août 1873; m. à Gratz 14 févr. 1901 à Maximilien baron Kübeck de Kübau, lt. autr. de rés. du rég. de drag. no. 5. [Ankenstein.]
- (3) Ctesse Alexandra-Théodore, née à Vienne 17 déc. 1883.

- 3) *Claire Françoise-Sidonie-Henriette-Barbe*, née à Podiebrad, Bohême, 8 oct. 1839 [*Gonobitz*]; m. à Ankenstein 15 sept. 1868 à Richard cte Sernage; divorcée judiciairement 1885.

II. Branche styrienne,

v. Geneal. Taschenbuch der Gräflichen Häuser.

Ysembourg, v. Isembourg.

Troisième Partie.

Généalogie d'autres maisons princières non-souveraines d'Europe,

savoir :

des autres maisons princières d'Allemagne et d'Autriche-Hongrie,
des maisons ducales de France, de Belgique, de Grande-Bretagne et
Irlande

et

de beaucoup de maisons princières d'Espagne, d'Italie et de Russie.

~~~~~

(Toute demande d'insertion — laquelle sera gratuite — devra parvenir à la  
Rédaction avant la fin du mois de mai de chaque année.)

## A b e r c o r n \*

(maison de Hamilton).

Anglicans. — 60/61 Green street, Londres W; Baron's Court, Newtown-Stewart, Tyrone, Irlande; Duddingston House, Portobello, Edimbourg, Écosse. — Famille écossaise, qui fait remonter son origine à la race normande de Bellomonte, earls of Leicester, et dont la filiation authentique est établie depuis sir Gilbert Hamilton, vers 1772; Baron of Paisley and Aberbrothick 1587; Baron of Abercorn (Linlithgowshire) 1603; Baron of Hamilton, Mountcastle and Kilpatrick et Earl of Abercorn 10 juill. 1606 — tous ces titres dans la pairie d'Écosse; Baron of Strabane 1617; Viscount Strabane, Baron of Strabane and Mountcastle 2 déc. 1701 — ces deux titres dans la pairie d'Irlande; Viscount Hamilton 1786 et Marquess of Abercorn 15 oct. 1790 dans la pairie de Grande-Bretagne; Duke of Abercorn et Marquess of Hamilton dans la pairie d'Irlande 10 août 1868. — V. l'édition de 1885, p. 232. — Les membres de cette maison portent le nom de famille: Hamilton.

**James Hamilton, 2e duke of Abercorn**, né à Londres 24 août 1838, fils du 1er duke James, né 21 janv. 1811, † 31 oct. 1885; PC., lord lt. et custos rotulorum de Donegal, ancien col. hon. aux Royal Inniskilling Fusiliers et ancien gâ-chamb. (groom of the stole) du prince de Galles, chev. de la jarretière etc.; m. à Londres 7 janv. 1869 à — lady *Mary Anna Curzon* des earls Howe, née à Londres 23 juill. 1848.

**Enfants:** 1) *James Albert Edward, marquess of Hamilton*, né à Portobello 30 nov. 1869; MP. pour Londonderry, lt. au 1er rég. „Life Guards“; m. à Londres 1er nov. 1894 à — lady *Rosaline Cecilia Caroline Bingham* des earls of Lucan, née à Londres 26 févr. 1869. [111 Park street, Grosvenor square, Londres W.]

Filles: (1) Lady *Mary Cecilia Rhoderia*, née à Londres 21 janv. 1896.

(2) Lady *Cynthia Elinor Beatrix*, née à . . . 16 août 1897.

(3) Lady . . . , née à Londres 28 févr. 1900.

2) Lady *Alexandra Phillis*, née à Baron's Court 23 janv. 1876.

3) Lady *Gladys Mary*, née à Portobello 10 déc. 1880.

4) Lord *Arthur John*, né à Londres 20 août 1883.

5) Lord *Claud Nigel*, né à Duddingstone House 10 nov. 1889.

### Frères et sœurs.

1. Lady *Harriet Georgiana Louisa*, née à Londres 6 juill. 1834; m. à Londres 10 avril 1855 à *Thomas George Anson*, 2e earl of Lichfield, † 7 janv. 1892. [5 Granville pl., Londres W; *Shugborough Hall*, Stafford, et *Ranton Abbey*, Eccleshall.]

2. Lady *Louisa Jane*, née à Londres 16 août 1836, gde-maitresse de la cour de la reine; m. à Londres 22 nov. 1859 à *William Henry Scott*, 6e duke of Buccleuch.

3. Lady *Georgiana Susan*, née à Londres 7 juill. 1841; m. à Londres 16 mars 1882 à *Edward Turnour*, 5e earl of Winterton. [*Shillinglee Park*, Sussex.]

4. Lord *Claud John*, né à Stanmore Priory 20 févr. 1843, ancien Junior Lord du Trésor, ancien MP., ancien capit. aux Grenadier Guards, col. hon. du 6e bat. des Royal Inniskilling Fusiliers, ancien aide de camp de feu la reine Victoria; m. à Londres 16 juill. 1878 à — *Caroline Chandos-Pole*, née à Londres 2 juin 1853. [4 Hans Mansions, Londres SW.]

**Enfants:** 1) *Gilbert Claud*, né à Londres 21 avril 1879, lt. brit. aux Gren. Guards. [*Afrique du Sud*.]

2) *Ida*, née à Londres 27 juill. 1883.

3) Lord *George Francis*, né à Duddingstone House 17 déc. 1845, PC., MP., secr. d'État des Indes, ancien lt. aux Coldstream Guards; m. à Londres

- 23 nov. 1871 à — lady *Maud* Caroline Lascelles des earls of Harewood, née à Goldsbrough Hall 26 nov. 1846. [17 Montagu street, Londres W.]  
 Fils: 1) *Ronald* James, né à Londres 26 sept. 1872. [. . . ]  
 2) *Anthony* George, né à Londres 17 déc. 1874. [. . . ]  
 3) *Robert* Cecil, né à Londres 31 janv. 1882. [. . . ]
6. Lady *Albertha* Frances Anne, née à Londres 29 juill. 1847; m. à Londres 8 nov. 1869 à George Spencer Churchill, marquess of Blandford, plus tard 8e duke of Marlborough (divorcé 10 févr. 1883; † 9 nov. 1892). [18 Lowndes square, Londres SW.]
7. Lady *Maud* Evelyn, née à Duddingstone House 17 déc. 1850; m. à Londres 8 nov. 1869 à Henry Petty-Fitzmaurice, 5e marq. of Lansdowne, ancien vice-roi des Indes. [54 Berkeley square Londres W; Bowood Park, Wilts et Derreen, Kerry.]
8. Lord *Frederick* Spencer, né à Londres 13 oct. 1856, ancien MP., ancien secr. de lég. angl. [13 Great College street, Londres SW.]
9. Lord *Ernest* William, né à Londres 5 sept. 1858; ancien MP., capit. en retr., MP.; m. à Londres 2 juin 1891 à — *Pamela* Campbell, née à Kingston on Thames 18 mai 1869. [50 Onslow Gardens, Londres SW.]  
 Enfants: 1) *Guy* Ernest Frederick, né à Londres 11 nov. 1894.  
 2) *Mary* Brenda, née à . . . 28 mars 1897.  
 3) *Joan* Barbara, née à . . . 6 sept. 1898.

Mère.

Duchess douair. *Louisa* of Abercorn, née lady Russell des dukes of Bedford, née 8 juill. 1812; m. à Londres 26 oct. 1832. [Coates Castle.]

## A b r a n t è s \*

### A. (Maison Junot)

(éteinte dans les mâles).

Catholiques. — Paris. — Andoche Junot, né à Busay le Grand, Côte d'Or, 23 oct. 1771, † 29 juill. 1818, fut créé Duc d'Abrantès (Portugal; titre franç., primog.) 15 janv. 1808.

† Alfred Junot, duc d'Abrantès, né 25 nov. 1810, † 19 juill. 1869; m.: 1° à Marie-Céline-Élise Leptie, née 9 oct. 1824, † 6 juin 1847; 2° 10 janv. 1858 à Marie-Louise-Léonie Leptie, née 19 juill. 1829, † 17 août 1868.

Filles: a) du 1er lit: 1) *Jeanne*-Josephine-Marguerite Junot d'Abrantès, née à Paris 22 mai 1847; m. à Paris 16 sept. 1869 à Maurice Le Ray, depuis le 6 oct. 1869 duc d'Abrantès, † 1er déc. 1900 (v. B.).

b) du 2d lit: 2) *Marguerite*-Louise-Élisabeth Junot d'Abrantès, née à Paris 25 janv. 1856; m. à Paris 11 nov. 1883 à César-Elzéar-Léon Arthaud, comte de La Ferrière. [Paris, 7 rue de Poitiers.]

### B. (Maison Le Ray).

Catholiques. — Paris, 13 avenue Henri-Martin et chât. du Bailleul, par Gorron, Mayenne, France. — Titre français de Duc d'Abrantès par substitution de Maurice Le Ray (v. ci-dessous) dans ce titre éteint (v. A.) 6 oct. 1869.

Eugène-Marie-Andoche-Napoléon Le Ray, 4e duc d'Abrantès, né à Andrésey 1er juill. 1870, fils du 3e duc Maurice, né à Sèvres 15 juill. 1846, † à Paris 1er déc. 1900; lt. au 108e rég. d'inf. franç.; m. à Eprenay 2 août 1899 à — Anne-Marie-Josèphe-Paule-Charlotte-Nicole de Mailgret des ctes de Mailgret, née à Eprenay 10 août 1878. [Paris.]

Fille: Jeanne-Marie-Josèphe-Gisèle Le Ray d'Abrantès, née à Eprenay 5 juill. 1900.

## Frères.

1. Maurice-Démétrius-Alfred Le Ray, marquis d'Abrantès, né à Bailleul 27 nov. 1873, sous-off. au 14e rég. de huss. franç. [*Alençon.*]
2. Marcel-Gabriel-Raymond-Michel Le Ray, cte d'Abrantès, né à Bailleul 13 avril 1880. [*. . .*]

## Mère.

Duchesse douair. Jeanne née Junot d'Abrantès, née à Paris 22 mai 1847 (v. A.).

(Agoult-Pontevès), v. Sabran-Pontevès. — Alba, v. Berwick. — (d'Albert), v. Luynes. — (Albertoni), v. Altieri.

## Albufera\*

(maison Suchet).

Catholiques. — Paris, 55 rue St-Dominique. — Louis-Gabriel Suchet, né à Lyon 3 mars 1770, † 3 janv. 1828, fut créé Comte (titre franç., primog.) 19 mars 1808, Duc d'Albufera (luc près de Valence, Espagne; titre franç., primog.) 24 janv. 1812, Pair de France 4 juin 1814; titre de pair confirmé 5 mars 1819. — V. l'édition de 1891, p. 228 et 229.

Raoul-Napoléon Suchet, 3e duc d'Albufera, né à Paris 11 mai 1845; fils du 2e duc Napoléon, né 23 mai 1813, † 23 juill. 1877, et de Malvina née Schickler, née 28 août 1822, m. 11 juin 1844, † 15 mai 1877; m. à Paris 30 janv. 1874 à — Zénaïde-Napoléone-Louise-Lucienne des ctes de Cambacérés, née à Paris 3 août 1807.

Enfants : 1) Louis-Joseph Suchet, mqs d'Albufera, né à Paris 3 mai 1877. [*. . .*]

2) Bathilde-Marie-Napoléone-Julie-Malvina Suchet, née à Paris 25 déc. 1887.

## Sœur.

Isabelle-Marie-Davida Suchet, née à Paris 25 déc. 1847; m. à Paris 19 déc. 1867 à Guy Duval, mqs de Bonneval, † 11 juin 1886. [*. . .*]

Aleara, v. Boncompagni-Ludovisi. — Alendia, v. Ruspoli. — Aldobrandini, v. Borghèse. — Alliano, v. Colonna. — (Alsace), v. Hénin.

## Altieri\*

(maison Albertoni).

Catholiques — Rome, piazza del Gesù. — Famille romaine, qui fait remonter son origine à Alberto Albertoni, vivant vers 1000; nobilis vir 1398; surnom de Paluzzi depuis 1414; marchese di Rasina 1628; Principe Altieri (titre romain) par suite du mariage de Gaspare Albertoni, marchese di Rasina, avec Laura Altieri, nièce d'Emilio Altieri, depuis 1670 pape Clément X, dans lequel s'éteignit cette maison 1676, vers 1670; princeps di Viano 1670. — V. les éditions de 1860, p. 91



et 1892, p. 261. — Les membres de cette maison portent le nom de famille:  
Altieri.

*Lodovico-Pio-Maria-Lorenzo-Giovanni principe Altieri*, né à Rome 27 déc. 1878, fils du prince Paolo, né 17 nov. 1849, † à Rome 4 janv. 1901.

Frère et sœurs.

1. *Teodolinda* - Carlotta - Florestina - Maria - Giuseppina - Guglielmina, née à Rome 5 nov. 1876; m. à Rome 20 juin 1897 à Francesco di Napoli, duc de Campobello. [Rome.]
2. *Maria-Augusta* - Guglielmina - Anna - Giuseppina, née à Rome 31 oct. 1880. [Rome.]
3. *Camilla-Maria-Laura-Teresa-Giuseppina-Francesca*, née à Rome 3 déc. 1889.
4. *Marc' Antonio* - Florestano - Guglielmo - Maria - Giuseppe - Ignazio, né à Rome 2 mai 1891.

Mère.

Pesa douair. *Mathilde* née pisse d'Urach, ctesse de Wurtemberg, Alt. Sérén., née 14 janv. 1854, m. à Monaco 2 févr. 1874, D. d'hon. de l'O. de Malte. [Rome.]

Sœurs du père

du mariage du gd-père le prince Emilio, né 20 mars 1819, † 18 janv. 1900 avec Beatrice née ctesse Archinto, née 20 oct. 1823, m. 1er mai 1843, † 8 janv. 1899.

1. *Vittoria* - Anna - Maria, née à Rome 20 mars 1844; m. à Rome 25 avril 1866 à Giovanni conte Revedin di Ferrara. [Bologne.]
2. *Cristina* - Maria - Anna, née à Rome 12 avril 1852; m. à Rome 2 févr. 1873 à Girolamo noble de' marchesi Theodoli. [Rome.]
3. *Maria-Anna*, née à Rome 20 janv. 1856, D. hon. de l'O. souv. de Malte; m. à Rome 6 oct. 1878 à Alessandro cte Rocca-Saporiti. [Reggio, Emilia.]

Frère du grand-père

du mariage du bisafeul le prince Clemente, né 6 août 1795, † 21 juin 1878 avec Vittoria née Boncompagni-Ludovisi, des principi di Piombino, née 10 janv. 1799, m. 9 janv. 1817, † 25 janv. 1840.

† Lorenzo, né 28 mars 1829, † 1er févr. 1899; m. à Lucques 2 déc. 1876 à — Olga des princes Cantacuzène, née à Odessa 18/25 nov. 1843. [Lucques.]  
Fille: *Lodovica*, née à Lucques 30 oct. 1877; m. à Lucques 2 avril 1894 à Girolamo cte di Codroipo; ce mariage a été annulé 26 juin 1897, judiciairement 11 août 1898. [Lucques]

Amblise, v. Ligne. — Anticoli-Corrado, v. Massimo. —  
Antuni, v. del Drago. — Anville, v. La Rochefoucauld.

## A r d e c k.

Réformés. — L'épouse divorcée du prince Guillaume de Hesse-Philippthal-Barchfeld, né 3 oct. 1821, † 17 janv. 1890: Marie née pisse de Hanau (v. ci-dessous), ainsi que les quatre enfants issus de ce mariage (v. ci-dessous), reçurent le nom d'Ardeck (ruines d'un château fort, cercle de la Lahn-Inférieure) par collation pruss. d. d. Gastein 28 juill. 1876 en retenant le titre princier et la qualification de „Durchlaucht“ (Alt. Sérén.), Gastein 28 juill. 1876. — V. l'édition de 1890, p. 285.

*Fridéric-Guillaume Prins von Ardeck*, Alt. Sérén., né à Offenbach-s./le-M. 3 nov. 1868; capit. de cav. à la suite de l'armée pruss., chev. hon. de

l'O. de St-Jean etc.; m. à Dresde 17 déc. 1890 à — *Anne Hollingsworth Price*, née à Ellerslie Hall près Wilmington 25 août 1868. [*Wilhelmshöhe* près de Warmbrunn, Riesengebirge.]

Frère et sœurs.

1. Pr. *Charles*-Guillaume, né à Fulda 18 mai 1861. [. . .]
2. Psaïn *Sophie-Augustine-Élisabeth*, née à Cassel 8 juin 1864; m. à Oberurf 11 oct. 1886 à Ferdinand etc d'Isembourg-et-Büdingen-à-Philippseich.
3. Psaïn *Caroline-Louise*, née à Langensfeld 12 déc. 1868; m. à Dresde 2 nov. 1889 à Rodolphe etc et noble seigneur de Lippe-Blestarfeld.

Mère.

Psaïn *Marie-Augustine d'Ardeck*, Alt. Sérén., née pass de Hanau, ctesse de Schaumbourg, née à Wilhelmshöhe près Cassel 22 août 1839; m. à Cassel 27 déc. 1857 (divorcée 18 mars 1872). [*Bonn.*]

---

### Argyll\*

(maison Campbell), v. l'édition de 1901, p. 258.

---

**Arsoli, v. Massimo. — Ascoli, v. Sant' Angelo del Lombardi.**

---

### Atholl\*

(maison Stewart-Murray), v. l'édition de 1900, p. 255.

---

**Aubigny, v. Richmond and Gordon.**

---

### Audiffret-Pasquier.\*

Catholiques. — Paris, 28 rue Fresnel, et châ. de Sassy près Mortrée, Orne, France. — La famille d'Audiffret est présumée être originaire d'Italie et serait venue, selon la tradition, s'établir dans la vallée de Barcelonnette (Basses-Alpes) au 13e siècle; transfert franç. du titre ducal — duc d'Audiffret-Pasquier — (primog.) à Gaston comte d'Audiffret, né 20 oct. 1823 (v. ci-dessous), 2 janv. 1868, petit-neveu et fils adoptif d'Étienne-Denis duc de Pasquier — (Étienne Pasquier, 1828—1815, avocat général de la Cour des comptes à Paris; titre de baron de Coulans par lettres patentes de janvier 1702, confirmé août 1722, enregistré au Parlement 13 août 1723 pour Louis Pasquier, petit-fils du susdit Étienne Pasquier; Étienne-Denis Pasquier, né à Paris 22 avril 1767, † 5 juill. 1862, baron franç. 1809; fut créé Pair de France 24 sept. 1821, duc français, primog., 16 déc. 1844, ce dernier titre avec reversibilité sur la tête du susdit Gaston comte d'Audiffret). — V. l'édition de 1891, p. 243 et 244; 1894, p. 274. — Les membres de cette maison portent le nom de famille: d'Audiffret-Pasquier.

Edme-Armand-Gaston 1er duc d'Audiffret-Pasquier, né à Paris 31 oct. 1823, fils de Florimond-Louis etc d'Audiffret, né 14 juin 1789, † 4 déc. 1858, et de Gabrielle-Zoé née Pasquier, née . . oct. 1801, m. 27 déc. 1830,

† 25 oct. 1885; mbr de l'Académie franç., sénateur, ancien prés. de l'assemblée nationale et du sénat; m. à Paris 5 juill. 1845 à — *Jenny-Marie Fontenillat*, née à Paris 2 juin 1825.

Enfants: 1) *Étienne-Denis-Hippolyte-Marie* marquis d'Audiffret-Pasquier, né à Sassy 15 juill. 1856; m. à Paris 7 juin 1881 à — *Jeanne-Marie-Caroline Rioust de Largentaye*, née au chât. de Largentaye, Côtes-du-Nord, 2 juill. 1861. [Paris, 65 av. d'Iéna.]

Enfants: (1) *Étienne*, né à Paris 15 mars 1882. [...]

(2) *Gaston*, né à Sassy 18 juin 1888.

(3) *Nicole*, née à Sassy 24 août 1886.

(4) *Anne*, née à Paris 23 mars 1889.

2) *Marie-Henriette-Gabrielle*, née à Sassy 20 sept. 1864; m. à Paris 9 juin 1875 à *Charles de Vassinhac*, mqs d'Imécourt. [Paris, 11 rue Bayard.]

3) *Nicole-Marie-Henriette-Camille*, née à Sassy 26 févr. 1858; m. à Paris 17 janv. 1878 à *Jean cte de Neverlée*, † 21 nov. 1891. [Paris, 18 avenue de l'Alma.]

### A u e r s t æ d t \*

(maison Davout), v. l'édition de 1901, p. 265.

### (d' Aure), v. Gramont.

### A v a r a y \*

(maison de Bésiade).

Catholiques. — Château d'Avaray, Loir-et-Cher, et Paris, 85 rue de Grenelle. — Souche probable: Amanien de Bésiade (pont à Sauveterre, Basses-Pyrénées) 6 janv. 1814; co-seigneur de Munein 1469; la filiation commence à Théophile de Bésiade, marquis d'Avaray (v. ci-dessus), seigneur du Tertre et de Lestion 1667; Comte (franç., primog.) 14 mars 1778; Duc d'Avaray (titre franç., primog.) 6 août (diplôme du 6 déc.) 1814; Pair de France 17 août 1816. — V. l'édition de 1874, p. 98.

Édouard-Joseph-Hubert-Marie de Bésiade, 4e duc d'Avaray, né à Paris 15 avril 1856, fils du 3e duc Camille, né 29 nov. 1826, † 1er nov. 1894; m. à Paris 3 févr. 1888 à *Rosalie* des comtes de Mercy-Argenteau, née à Argenteau, Belg., 18 juill. 1862 (divorcée en déc. 1891).

Fils: *Antoine-Hubert-Louis-Camille-Marie* de Bésiade, marquis d'Avaray, né à Argenteau, Belgique, 1er oct. 1885.

#### Frère.

*Elie-Marie-Pierre-Victor* de Bésiade, comte d'Avaray, né à Paris 25 févr. 1868, lt. de cav. de l'armée territ., service d'état-major; m. à Paris 11 févr. 1884 à — *Mélanie* des comtes de Hinisdal, née à Paris 14 juin 1861. [Paris, 11 Quai d'Orsay.]

Fils: *Marie-Bernard* de Bésiade d'Avaray, né à Paris 26 oct. 1886.

#### Mère.

Dsac douair. *Armande*, née Ségulier des barons Ségulier, née à Paris . . . ; m. à Avaray 2 mai 1856. [Paris, 85 rue de Grenelle.]

### Batthyány-Strattmann\*.

Catholiques. — Chât. de Kermend et Vienne, 11 Grillparserstr. — Maison hongroise, qui fait remonter son origine à Urs III Érse, chef des Hus vers 970, et qui tire son nom du village de Batthyán (comitat de Baranya); Baron hongrois, Prague 21 févr. 1698; Comte hongrois, Ratisbonne 16 août 1699; inscrit au nobiliaire des seigneurs de la Basse-Autriche 10 févr. 1645; Ban hér. de Slavonie, Dalmatie et Croatie vers 1700; seigneur en Moravie 5 oct. 1721, dans la Haute-Autriche 22 nov. 1724 et 1er sept. 1745; collation du surnom de Strattmann (primog.) par suite du mariage d'Adam II comte Batthyány, † 1708, avec Éléonore ctesse Strattmann, née 1673, † 1732, lors de la transformation en fideicommiss des terres (situées dans la Haute-Autriche) appartenant à la maison comtale de Strattmann, Vienne 8 déc. 1755; Prince bohémien, Vienne 28 déc. 1768; Reichsfürst (Prince du Saint Empire, primog., pour Charles-Joseph transmissible à son frère Louis-Ernest) avec la qualification de „Hochgeboren“ et complétement des armes, Vienne 8 janv. 1764, titre confirmé 15 avril 1772; seigneur en Carinthie 1804. — V. les éditions de 1836, p. 70, et 1848, p. 69; pour la table généalogique de la maison, v. Taschenbuch der Gräf. Häuser, édition de 1894.

*Edmond-Gustave de Fürst Batthyány, Graf von Strattmann*, né à Milan 20 nov. 1828, fils du 5e pr. Gustave, né 8 déc. 1803, † 25 avril 1868, et de Wilhelmine comtesse douair. Bubna née baronne d'Ahrenfeld, née . . . . m. 14 oct. 1828, † 1er oct. 1840; seigneur hér. de Güssing (Német-Ujvár), „obergespan“ hér. du comitat d'Eisenburg en Hongrie, mère hér. de la Chre des magnats de Hongrie, fideicommissaire, chamb. et cons. int. act. austr.; m.: 1<sup>o</sup> à Vienne 14 févr. 1857 à Henriette née Gumpel, née . . . ., † 26 sept. 1892; 2<sup>o</sup> à Vienne 14 janv. 1901 à — Amélie Holzmann, née à Vienne 26 févr. 1875.

Frère.

Graf Gustave-Émile Batthyány, né à Vienne 3 sept. 1828. [. . .]

### Bauffremont.

Catholiques. — Paris, 87 rue de Grenelle, Brienne-le-Château, Aube, et Bauffremont, Vosges. — Ancienne maison féodale de la Haute-Lorraine qu'on croit être issue des anciens comtes de Metz et dont la filiation suivie remonte à Liébaud, sire de Bauffremont (Vosges) 1090; Sire et Baron de Bauffremont 1090 à 1100; Comte de Charny (Côte-d'Or) 1456—1461, comte de Cranilles (Saône-et-Loire) 1581, marquis de Senecy (Saône-et-Loire) 1616 et duc de Randan (Puy de Dôme), pair de France 1661 pour différentes branches de la famille; acquisition (par mariage en 1517 et par substitution des 3 avril et 8 juin 1536) des titres et des biens de la maison de Vienne-Listenois; marquis d'Arc-en-Barrois (Haute-Marne), devenu Listenois 1578; acquisition par mariage, en 1588, et par substitution de 1628, des titres de marquis de Meximieux (Ain) et de vicomte de Marigny (Jura); acquisition (par substitution de 1527 et investiture de 1712) de l'héritage de la maison de Gorrevod, avec les titres de vicomte de Salins (Jura), de marquis de Marnay (Haute-Saône), de prince du St. Empire et de comte et duc de Pont-de-Vaux (Ain); acquisition par héritage des titres et des biens de la maison de Courtenay (Loiret) par le mariage (5 mars 1712) de Louis Bénigne de Bauffremont, marquis de Listenois, † 1765, avec Hélène passe de Courtenay, née 1689, † 1768, sœur de Charles-Roger, dernier prince de Courtenay, de la maison captivienne, né 1671, † 1730, 1730; Reichsfürsten (Princes du Saint Empire) (comme héritiers de la maison de Gorrevod, éteinte 1681), avec la qualification de „Hochgeboren“ et de „très chers et bien aimés cousins de l'Empereur“, pour tous les descendants et rectification des armes, Vienne 8 juin 1757; Duc franç. (primog.) et Pair de France 19 avril 1787, égaré 18 févr. 1818; Comte franç. 8 mai 1810. — V. les éditions de 1836, p. 71,

et 1865, p. 114. — Les cadets portent le titre de princes ou princesses de Bauffremont.

**Pierre-Laurent-Léopold-Eugène prince-duc de Bauffremont**, prince de Courtenay et de Carency, marquis de Listehois et de Marnay, vicomte de Marigny et de Salins etc., né à Paris 6 sept. 1843, fils du 5e duc Gonttrand, né 16 juill. 1823, † 5 sept. 1897; m. à Madrid 11 mars 1865 à — **Marie-Christine-Isabelle-Ferdinande-Osorio de Moscoso y Borbón**, 9e duquesa de Atrisco, 10e marquesa de Léganés et de Morata de la Vega, 3 fois grande d'Espagne de 1re cl., née à Genève 26 mai 1850, DCr.

**Enfants**: 1) **Pasce Marie-Louise-Isabelle-Caroline-Françoise de Paul-Laurence**, née à Paris 1er mars 1874; m. à Paris 24 mai 1897 à Jean cte de Mérode.

2) **Pasce Marie-Hélène-Adélaïde-Eugénie-Januaría-Noémie-Laurence**, née à Paris 5 janv. 1878. [Paris etc.]

3) **Pr. Pierre d'Alcántara-Laurent-Joseph-Marie-Alexandre-Théodore**, né à Paris 28 oct. 1879. [Paris, 87 rue de Grenelle.]

#### Sœur.

**Pasce Marguerite-Laurence-Anne-Blanche-Marie**, née à Paris 2 avril 1850, DCr.; m. à Brienne 18 mai 1868 à René comte de Nettancourt-Vaubecourt. [Chât. de Thillombois, Meuse, et Paris, 17 rue Vanneau.]

#### Mère.

**Duchesse douair. Henriette-Pauline-Hilaire-Noémie de Bauffremont**, née ctesse d'Aubusson de la Feuillade, née à Paris 12 janv. 1826; m. à Paris 4 juill. 1842, DCr. [Paris.]

#### Sœur du père

du mariage du gd-père le prince Théodore, né 22 déc. 1798, † 22 janv. 1853, et de Laurence de Montmorency, née 7 avril 1802, m. 6 sept. 1819, † 14 oct. 1860.

**Pasce Elisabeth-Antoinette-Laurence-Alexandrine-Félicité**, née à Paris 13 juill. 1820; m. à Paris 11 nov. 1837 à Louis de Gontaut-Biron, mqs de Gontaut-St-Blancard, † 29 août 1897. [Chât. de St-Blancard, Gers, et Paris, 2 rue St-Thomas-d'Aquin.]

#### Frère du grand-père

du mariage du bisaïeul le pr.-duc Alexandre, né 27 avril 1773, † 28 déc. 1833, avec Antoinette de Quélen de la Vauguon des ducs de la Vauguon, née 5 févr. 1771, m. 27 sept. 1787, † 18 avril 1847.

† **Alphonse prince-duc de Bauffremont**, né 5 févr. 1792, † 10 mars 1860; m. 16 juin 1822 à Catarina Moncada des principi di Paternò, née 2 févr. 1795, † 2 juin 1878.

**Fils**: † **Paul prince-duc de Bauffremont**, né 11 oct. 1827, † 2 nov. 1893; m. à Chimay 18 avril 1861 à — Valentine de Riquet, ctesse de Caraman, née 15 févr. 1839 (séparée 1er août 1874; remariée à Berlin 24 oct. 1875 à Georges pr. Bibesco).

**Filles**: 1) **Pasce Catherine-Marie-Joséphine**, née à Moulins (Allier) 8 janv. 1862; m. à Bucarest 17 mai 1888 à Nicolas Nicolaïévitch Vlassow, secr. d'amb. att. au ministère des aff. étr. à St-Petersbourg.

2) **Pasce Jeannus-Marie-Émilie**, née au chât. de Ménars (Loir-et-Cher) 3 sept. 1864, DCr.; m. à Naples 8 juin 1891 à Lodovico Sanfelice) principe di Viggiano. [Naples.]

(Beauclerk), v. St-Albans.

## Beaufort\*

(maison Somerset).

Anglicans. — 9 Cleveland row, Londres SW; Troy House, Monmouth; Badminton Park, Chippenham; Llangattock Park, Crickhowell, Brecon. — Charles Somerset, fils naturel de Henry Beaufort, duke of Somerset (lequel titre s'éteignit vers 1490), par le mariage avec Elizabeth, fille et héritière de William Herbert, earl of Huntingdon, Baron Herbert of Ragland, Chepstow and Gower 26 nov. 1508, Earl of Worcester 1er févr. 1514; le 8e earl Henry marquis of Worcester 2 nov. 1642; le 8e marquis Henry Duke of Beaufort 2 déc. 1682; les titres de Baron Beaufort of Caldecott Castle and of Botetourt (baronnie fondée 19 juin 1805) furent adjugés au 8e duke Henry 4 juin 1803 — tous ces titres dans la pairie d'Angleterre. — V. l'édition de 1876, p. 220. — Les membres de cette maison portent le nom de famille: Somerset.

**Henry Adelbert Wellington Fitz-Roy-Somerset, 9e duke of Beaufort**, né à Londres 19 mai 1847, fils du 8e duke Henry, né 1er févr. 1824, † 30 avril 1899; ancien capit. aux Royal Horse Guards, lt.-col. de la Gloucestershire Yeomanry, aide de camp. du Roi; m. à St-Georg, Londres, 9 oct. 1895 à — *Louise* veuve baronne (Carlo, † . . .) de Tuyl, née Hartford, née à . . . [Badminton Park.]

Enfants: 1) *Lady Blanche Linnie*, née à . . . 15 avril 1897.

2) *Lady Diana Maud Nina*, née à . . . 12 sept. 1898.

3) **Lord Henry Hugh Arthur Fitz-Roy, marquess of Worcester**, né à Londres 4 avril 1900.

### Frères.

1. **Lord Henry Richard Charles**, né à Badminton Park 7 déc. 1849, PC., DL., ancien MP., ancien gd-maréchal de feu la Reine Victoria; m. à Londres 6 févr. 1872 à — *lady Isabella Caroline Somers-Cocks* des earls Somers, née à Glaashouse Hill 3 août 1854. [The Priory, Reigate, et Eastnor Castle, Ledbury; 1 via Guido Monaco, Florence.]

Fils: **Henry Charles Somers Augustus**, né à Londres 18 mai 1874, lt. au 1er Herefordshire Vol. Rifles; m. à Londres 23 janv. 1896 à — *lady Catherine* de Vere Beauclerk des dukes of Saint-Albans, née 26 mai 1877. [73 South Audley street, Londres W.]

Fils: **Henry Robert Somers Fitzroy de Vere**, né à Eastnor Castle 3 mars 1898.

2. **Lord Henry Arthur George**, né à Troy House 17 nov. 1851; ancien maj. aux Royal Horse Guards.

3. † **Lord Edward**, né 6 juill. 1853. † 17 mai 1897; m. à Londres 17 août 1880 à — *Fanny Julia* des baronets Dixie, née à Bosworth Park . . . 1857 (remariée à Londres 2 juill. 1898 à *J. Gratwick-Balgrave* de Gratwick Hall, Somerset).

Fils: **Henry Fitz-Roy Edward**, né à Llangattock Park 7 sept. 1886.

### Mère.

Duchess douair. **Georgiana Charlotte of Beaufort**, née Curzon des earls of Howe, née à Gopsall 29 sept. 1825; m. à . . . 3 juill. 1845. [. . .]

### Sœurs du père

du second mariage du gr.-père le 7e duke Henry, né 5 déc. 1792, † 17 nov. 1853, avec *Emily*, née Smith, née 21 oct. 1798, m. 29 juin 1822, † 2 oct. 1859.

1. **Lady Geraldine Harriett Anne**, née à Londres 19 juin 1832; VA., ancienne dame de la cour de la duchesse de Cambridge. [8 Upper Brook street, Londres W.]

2. **Lady Katherine Emily Anne**, née à Londres 30 août 1834; m. à Londres 20 juill. 1858 à *Arthur Walsh*, 2e lord Ormathwaite. [Ormathwaite, Keswick, Cumberland; Warfield House, Bracknell, Berks; Eywood, Tittle, Hereford].

3. Lady *Edith* Frances Wilhelmina, née à Londres 1er juin 1838; m. à Londres 10 sept. 1863 à William Henry Forester, 1er earl of Lonsborough († 19 avril 1900). [29 Grosvenor square, *Londres W*; *Grimston Park*, Tadcaster; *Londesborough*, Scarborough, York.]

## Frère et sœur du grand-père

du mariage du 6e duke Henry, né 23 déc. 1766, † 23 nov. 1835, avec lady Charlotte Leveson-Gower des marquesses of Stafford, née 11 janv. 1771, m. 16 mai 1791, † 8 août 1854.

1. † Lord Granville, né 23 déc. 1792, † 23 févr. 1848; m. 27 juill. 1822 à hon. Emily Carrington des lords Carrington, née . . . 1800, † 4 janv. 1869. Enfants: 1) † Granville, né 7 janv. 1824, † 23 mars 1881; m. à Londres 18 août 1857 à — Emma *Philadelphia* des barts Dashwood, née à Dunstew . . . 1822. [*Dunstew.*]
- 2) *Emily* Catherine Anne, née à Londres 29 janv. 1826; m. à Londres 10 mai 1859 à Henri Ayshford Sanford. [*Walham House*, Essex.]
- 3) † Leveson, né à Londres 29 août 1829, † à Londres 7 févr. 1900, ancien amiral RN., ancien aide de camp de feu la reine Victoria; m. à Londres 18 janv. 1872 à — *Eva* Rowley des lords Langford, née à Woolwich 29 janv. 1848. [*Brighton.*]
- 4) *Eaglan* George Henry, né à Londres 17 déc. 1831, gentleman-usher de S. Maj. la Reine. [2 Morpeth Terrace, *Londres W.*]
2. Lady *Mary* Octavia, née à Londres 16 juill. 1814; m. à Badminton 28 nov. 1837 à sir Walter Farquhar, 3e bart., de Cadogan House, † 17 juill. 1900. [18 Kingstr., *Londres W*, et *Polesden Lacey*, Dorking.]

## Frères du bis-aïeul

du mariage du 5e duke Henry, né 16 oct. 1744, † 11 oct. 1808, avec Elisabeth Boscawen, née . . . 1747, m. 3 avril 1766, † 15 juin 1828.

1. † Lord Charles, né 12 déc. 1767, † 20 févr. 1831; m.: 1° 7 juin 1788 à hon. Elizabeth Courtenay des viscounts Courtenay, née 3 sept. 1766, † 11 sept. 1815; 2° 9 août 1821 à lady Mary Poulett des earls Poulett, née 24 févr. 1788, † 11 juin 1860.
 

Fils: a) du 1er lit: 1) † Sir Henry, né 30 déc. 1794, † 15 févr. 1862; m. 1er avril 1817 à Frances Heathcote, née 21 juin 1790, † 16 mars 1866. Enfants: (1) *Elisabeth* Harriet Frances, née à Tannah près Bombay . . . 1818; m. à Bombay 21 sept. 1841 à Peter McLean, ancien maj.-gén. RA. [. . .]

(2) † Charles, né à . . . dans l'Afrique du Sud . . . 1819, † 4 nov. 1863; m. à . . . dans l'Afrique du Sud . . . 1848 à Christiana Thompson, née à . . . dans l'Afrique du Sud . . . , † 13 oct. 1868. Fils: a. *William* Henry, né à . . . , Afrique du Sud, 10 oct. 1849, capt. RN.; m. à Southsea 11 août 1892 à — *Kate* Eliza Bramley Mainwaring, née à . . . [*Île Maurice.*]

Fille: *Nina* Evelyn Mary, née à Portsmouth 3 nov. 1893.

b. *Henry* Plantagenet, né à Kaffraria, Afrique du Sud, 19 mai 1852; m. à Berne, Suisse, 5 juill. 1879 à — *Catherine* Rose McConnell, née à Edinbourg 7 août 1855. [*Caboonbah*, Esk., Queensland.] Enfants: a) *Mary Georgina*, née à Cressbrook 18 juin 1880.

b) *Joan*, née à Ramornie 23 sept. 1881.

c) *Christiana*, née à Grafton 1er juin 1884.

d) *Brook* Frances, née à Gordon Brook 13 mai 1885.

e) † Edward Kingsley Plantagenet, né à Caboonbah 18 mai 1890, † 26 janv. 1891.

f) † *Vida*, née à Caboonbah . . . 1891, † . . . 1891.

g) *Doris* Henrietta, née à Caboonbah 1er févr. 1893.

h) *Charles* William Rollo, né à Caboonbah 24 janv. 1895.

- i) *Eathwith* Anne Matilda, née à Caboonbah 11 août 1897.  
 k) *Hereward* Henry Plantagenet, né à Armidale 2 déc. 1900.  
 c. † Charles Fitzroy Maclean, né à Londres 19 nov. 1858, lt. en retr. RN., † à . . . . 18 . . .
- (3) *Leonora* Louisa, née à Baroda . . . . 1827; m. à . . . . 1865 à Montagu Cholmeley Johnstone, maj.-gén., † . . . . 1874. [*Rochampton Lodge*, Surrey.]
- (4) *Henry* George Edward, né à Poonah 28 déc. 1829, col. de l'armée, maj. en retr. des 8e Buffs; m. à . . . . 15 oct. 1858 à — *Harriette* Lade Coast, née à . . . . [ . . . . ]  
 Enfants: a. *Henry* Calthorpe, né à . . . . 2 févr. 1856, ancien capit. du 2e Bat. Buffs, staff officer of cadets. [*Melbourne*.]  
 b. *Charles* Wyndham, né à . . . . 24 juin 1863, capit. du 12e rég. Bengal Inf., Depy. Asst. Adjt. Gen. du commandant du district d'Assam, Indes. [*Shillong*.]  
 c. *Frances* Constance, née à . . . . 1864.
- (5) *Augusta*, née à Malte 22 avril 1838. [*Rochampton Lodge*, Surrey.]
- (6) *Maria* Caroline, née à Bombay 13 mars 1835; m. à Gibraltar 18 févr. 1857 à *Henry* Edward Leeke, † . . . . [ . . . . ]
- (7) *Augusta* Rose Blanche, née à Bombay 29 août 1837. [*Rochampton Lodge*, Surrey.]
- (8) *Fitzroy* Maclean Henry, né à Bombay 21 nov. 1839; m. à . . . . 1867 à — *Ellen* Amelia Arnot, née à . . . . [ . . . . ]  
 Enfants: a. *Henry* Edward, né à . . . . 16 avril 1868.  
 b. *William* Grimmer, né à . . . . 16 févr. 1870.  
 c. *Anne* Isabel, née à . . . . 20 août 1871; m. à . . . . à *William* Heathcote Somerset Murray. [ . . . . ]  
 d. *Frances* Sarah, née à . . . . 6 juin 1878.  
 e. *Louisa* Blanche, née à . . . . 5 janv. 1876.  
 f. *Frances* Grace Mary, née à . . . . 22 déc. 1876.  
 g. *Muriel* Maud, née à . . . . 21 sept. 1878.  
 h. *Henry* Plantagenet, né à . . . . 25 janv., † 28 janv. 1880.  
 i. *Fitzroy* Henry, né à . . . . 1er févr. 1881.
- (9) *Mary* Matilda Gertrude, née à Point-de-Galle 17 déc. 1841. [*Rochampton Lodge*, Surrey.]
- 2) † Rev. Villiers, né . . . . 1803, † 3 févr. 1855; m. 8 août 1844 à *Frances* Ley, née . . . ., † 7 févr. 1885.  
 Enfants: (1) Rév. *Henry* Plantagenet, né à Honiton 14 sept. 1845, recteur de Crickhowell, vicaire de Caerleon; m.: 1<sup>o</sup> à Bath 4 janv. 1881 à *Charlotte* Wynter, née . . . . 1854, † 16 juin 1886; 2<sup>o</sup> à . . . . 7 juill. 1898 à — *Elisabeth* . . . ., née à . . . . [*Crickhowell*, Brecon.]  
 Enfants: a. *Richard* Henry Plantagenet, né à Crickhowell 11 oct. 1882. [ . . . . ]  
 b. *Charlotte* Rose Mary, née à Crickhowell 4 sept. 1883.  
 c. *Charles* Henry Plantagenet, né à Caerleon 2 nov. 1884.  
 d. *Noel* Henry Plantagenet, né à Crickhowell 24 déc. 1885.
- (2) *Frances* Dorothea Charlotte, née à Honiton 25 nov. 1846. [*Honiton*.]  
 (3) *John* Henry William, né à Honiton 29 janv. 1848; m.: 1<sup>o</sup> à Thetford House 3 sept. 1889 à *Mary* Denshire, née 1er janv. 1855, † 19 mars 1892; 2<sup>o</sup> à Londres 14 nov. 1893 à — *Isabel* Maud Courtney, née à . . . . [Lincoln.]  
 Enfants: a) du 1er lit: a. *Villiers* Henry Plantagenet, né à Thetford House 16 août 1890.  
 b) du 2d lit: b. *Mary* de Chair Isabella Maud, née à Larkhall Rive 29 oct. 1894.
- (4) *Mary* Isabella Frances, née à Honiton 24 nov. 1849. [*Crickhowell*, Brecon.]



- b) du 2d lit: 3) † Poulett, né 19 juin 1822, † 7 sept. 1876; m. : 1<sup>o</sup> 15 avril 1847 à Barbara Mytton, née 30 avril 1826, † 4 juin 1870; 2<sup>o</sup> à Cherry Hill 10 sept. 1870 à — *Emily Moore*, née à . . . (remariée à Londres 25 août 1882 à Richard John Kinkead). [*Cherry Hill.*]  
 Enfants: a) du 1er lit: (1) *Vere Francis John*, né à Halston 20 déc. 1864; m. à Prees 28 déc. 1876 à Annette Hill, née 3 févr. 1860, † 5 oct. 1899. [*Preas Hall, Shrewsbury.*]  
 Fils: a. *William Francis*, né à . . . 1876. [. . .]  
 b. *Charles*, né à . . . 1878. [. . .]  
 c. *Hugh*, né à . . . 1879. [. . .]  
 d. *Claud*, né à . . . 1881. [. . .]  
 e. *Vere Edward*, né à . . . 1884.
- (2) *Henry Charles Fitzroy*, né à Halston 23 août 1860, capit. en retr.; m. : 1<sup>o</sup> à . . . 1889 à *Amy Cox*, née . . ., † . . . 1899; 2<sup>o</sup> à Deptford 17 avril 1894 à *Barbara Salter*, veuve (*James Alfred*, † . . .) *Cochran*, née . . ., † 17 oct. 1894; 3<sup>o</sup> à . . . 23 juill. 1897 à — *Isabella Goodair*, née à . . ., veuve (*John Anthony*, † . . .) *Inglis*. [*Billesley Hall, Alcester, co. Warwick; Inchallock, Ewo., co. Dumbarton; Tredersven, Llansaintffraid, Oswestry, Salop.*]  
 Fils du 3e lit: *Henry Vere Fitzroy*, né à . . . 10 juin 1898.
- b) du 2d lit: (3) *Cecily Mary Poulett*, née à *Cherry Hill* . . . 1871; m. à . . . 15 avril 1896 au capit. *W. F. A. Wallace*, de *Tullygirvan, Down*. [*Cherry Hill.*]
2. † *Lord Robert*, né 19 déc. 1776, † 1er sept. 1842; m. 17 oct. 1805 à *Hon. Louisa Courtenay des viscounts Courtenay*, née 25 déc. 1781, † 9 févr. 1823.  
 Enfants: 1) *Matilda Elisabeth*, née à Londres 19 mai 1816; m. à Londres 9 août 1842 à *Horace Marryat*. [*Londres.*]
- 2) † *Edward*, né 21 févr. 1817, † 12 mars 1886; m. à Londres 18 sept. 1849 à — *Agatha des baronets Miles*, née à Bristol . . . 1828. [*Goldsbrough.*]  
 Filles: (1) *Agatha Georgiana*, née à Londres 6 août 1850; m. à Londres 17 avril 1879 à *Kynvett Leighton, ma.*, † 18 mai 1889. [*Meran.*]  
 (2) *Ada Frances*, née à *Leigh Court* 17 mars 1861; m. à Londres 3 août 1886 à *Sir Henry Mather Jackson*, 3e bart., de *Manor House, Brikenhead*, avocat. [*Llantilio Court, Abergavenny, Monmouth.*]  
 (3) *Maudé Catherine*, née à Londres 4 juin 1862. [. . .]  
 (4) *Lilian*, née à Londres 5 mai 1864; m. à Londres 29 déc. 1892 à *Frederick Archdale Palmer*. [*Wamsip, Leicester.*]  
 (5) *Blanche Louisa*, née à Londres 19 nov. 1868; m. à Londres 4 févr. 1892 à *John George Burdon*. [*Londres.*]  
 (6) *Muriel*, née à Londres 20 sept. 1870; m. à Goldsbrough 7 nov. 1894 à *Rév. William Neville des lords Broybrooke*, vicar of *Monmouth*.  
 (7) *Hilda*, née à Londres 29 juill. 1872.
- 3) *Georgiana Emily*, née à Londres 18 avril 1819; m. à Londres 10 nov. 1862 à *Hon. Robert Lawley des lords Wenlock*, † 16 nov. 1891. [*Esrick Park, York.*]
3. † *Lord Arthur*, né 12 févr. 1780, † 18 avril 1816; m. 28 juin 1808 à *Hon. Elizabeth Boscawen des viscounts Falmouth*, née 10 oct. 1784, † 2 mars 1872.  
 Fils: 1) † *Rév. George*, né 30 mars 1809, † 12 oct. 1882; m. . . . 9 sept. 1835 à *Phyllida Call*, née . . . 1808, † 16 août 1889.  
 Enfants: (1) *Anne*, née à *St. Mabyn* 14 juill. 1837. [*St. Mabyn, Cornwall.*]  
 (2) *Frances Elisabeth*, née à *St. Mabyn* 9 nov. 1838. [*St. Mabyn.*]  
 (3) *Elizabeth Anne*, née à *St. Mabyn* 20 août 1846, m. à *St. Mabyn* 1er janv. 1873 à *George Stapleton*. [*Eastrop, Wilts.*]

- (4) *Alice Catherine*, née à St. Mabyn 1er mai 1850. [*St. Mabyn.*]  
 (5) *Fitzroy*, né à St. Mabyn . . . . 1851. [*St. Mabyn.*]
- 2) † Arthur, né 28 août 1813, † 9 sept. 1853; m. 12 févr. 1850 à Frances Boscawen des viscounts Falmouth, née 13 juill. 1876, † 23 oct. 1882.  
 Filles: (1) *Edith*, née à Londres 20 févr. 1851; m. à Londres 5 août 1885 à Bertram Savile Ogle. [*Steeple Aston, Oxford.*]  
 (2) *Florence*, née à Londres 7 oct. 1852; m. à Londres 20 mai 1879 à John Henry Oglander Glynn. [*Fairy Hill, île de Wight.*]
4. † Rév. lord William, né 2 sept. 1784, † 14 janv. 1851; m.: 1<sup>o</sup> 29 juin 1813 à Elizabeth Molyneux, née 26 avril 1790, † . . . . 1843; 2<sup>o</sup> . . . . 1844 à Frances veuve O'Callaghan, née Brady, née . . . ., † 31 août 1854.  
 Enfants: 1) *Henry Charles Capel*, né à Bristol 20 juin 1816, col. en retr.; m. à Londres 10 sept. 1840 à *Alice O'Connell*, née . . . ., † 29 août 1892. [*Bristol.*]  
 Enfants: (1) † Charles, né 8 juill. 1841, † 15 avril 1889; m. à Cork 31 juill. 1862 à — *Victoria Alice Fitz-Gibbon*, née à . . . . [*Sidney House.*]  
 Filles: a. *May*, née à . . . . 1868. [*Sidney House.*]  
 b. *Geraldine*, née à . . . . 1864. [*Sidney House.*]  
 c. *Rose*, née à . . . . 1866; m. à Cork 15 nov. 1893 à Basil Guy Oswald Smith. [*Cork.*]  
 d. *Sybil Mary Blanche*, née à . . . . 1869; m. à Londres 4 juin 1901 à George Francis Montgomerie, capit. brit. aux Gren. Guards. [*Sidney House.*]
- (2) *Caroline Emily Allwood*, née à Windsor 22 oct. 1842; m. à Londres 27 août 1872 à rév. Basil Hayward, recteur de Winstone.  
 (3) † Fitzroy, né 19 déc. 1845, † 18 oct. 1878; m. à Londres 14 déc. 1869 à — *Anna Martha Geary*, née à . . . . [*Bristol.*]  
 Enfants: a. *Henry Charles Fitzroy*, né à Londres 27 août 1870. [. . . .]  
 b. *Raglan*, né à Londres 15 avril 1872. [. . . .]  
 c. *Elizabeth Alice*, née à Londres 8 mai 1874.  
 d. *Helen Susan*, née à San Remo 16 juin 1876.
- (4) *Blanche Isabella*, née à Gibraltar 12 janv. 1847; m. à Londres 27 juin 1866 à George Henry Hopkinson. [*Londres.*]  
 (5) *Georgiana Hester Cornelia*, née à Greenwich 11 juill. 1848; m.: 1<sup>o</sup> à Londres 4 janv. 1872 à Lionel Edmée Jobert cte d'Epineul, vcte Nautia, † 21 oct. 1881; 2<sup>o</sup> à Bruxelles 15 août 1894 à John William Showers, ancien capit. [*Essex.*]  
 (6) *Raglan Molyneux Boscawen*, né à Londres 29 juill. 1855. [*Dunedin, Nouv. Zélande.*]
- 2) Rév. *William*, né à Bristol 3 oct. 1822, recteur de Woolstone; m.: 1<sup>o</sup> à Londres 2 août 1842 à Helen Donald, née . . . ., † 6 mai 1849; 2<sup>o</sup> à Londres 24 sept. 1850 à Georgiana Amelia Darling, née . . . ., † à . . . . 1896. [*Woolstone, Gloucester.*]  
 Enfants: a) du 1er lit: (1) *Frances Cornelia Georgiana Elizabeth*, née à Londres 19 janv. 1848. [*Woolstone, Gloucester.*]  
 b) du 2d lit: (2) † Rév. Fitzroy, né 9 août 1852, † 7 août 1889; m. à Gloucester 1er févr. 1880 à — *Julia Hannah Munro*, née . . . . [*Courtybella, Monmouth.*]  
 (3) *Georgiana Laura Alma Henrietta Elizabeth*, née à Londres 27 nov. 1854; m. à Woolstone 15 déc. 1875 à Edwin Henty. [*The Grange, Sussex.*]  
 (4) *Edith Amelia Carolina Leila*, née à Londres 7 janv. 1858. [*Woolstone, Gloucester.*]  
 (5) *Raglan Tuberville Henry*, né à Londres 20 avril 1859; m. à Radstock

- 18 oct. 1884 à — *Elizabeth* Horatia Anne Ward, née à Radstock . . . . . [ . . . ]
- Enfants: a. *Raglan* Horatio, né à Radstock. . . . 1885.  
b. *Lily* Horatia, née à Radstock 6 juin 1888.
- (6) *Charles* Edward, né à Woolaston 15 mai 1862. [*Patala*, Pendshab.]  
(7) *Mary* Adelaide Helen Elizabeth, née à Woolaston 15 juin 1867; m. à Woolaston 25 févr. 1893 à Tyler Pleydell Carter. [*Londres*.]
- 5) † Fitzroy Molyneux Henry, né à Bristol 20 déc. 1823, † à The Priory 22 févr. 1901, maj.-gén. en retr.; m.: 1° à Dunsinane 1er mars 1849 à Jemima Drummond-Nairne, née . . . . , † 19 juin 1874; 2° à Leygrove 5 sept. 1882 à Emily veuve Hartley, née Mackenzie, née à . . . . , † 28 mars 1897. [*Leygrove*, Gloucester.]  
Enfants du 1er lit: (1) *Emily*, née à Dublin 26 mai 1851; m. à Dunsinane 18 févr. 1872 à William Merriman, ancien col. [*Madras*.]  
(2) *Elizabeth* Frances Caroline, née à Londres 7 août 1854. [*Leygrove*.]  
(3) *Arthur* William Fitzroy, né à Londres 20 sept. 1856; m. à Enfield Court 25 juill. 1887 à — *Gwendolin* Somerset, née 5 mai 1865 (v. ci-dessous). [*Castle Goring*, Worthing.]  
Enfants: a. *Adelaide* Millicent, née à Enfield Court 13 oct. 1888.  
b. *Arthur* Plantagenet, né à Castle Goring 28 sept. 1889.  
c. *Fitzroy* Aubrey, né à Castle Goring 21 déc. 1892.
- 4) † Rév. Boscawen, né 2 juin 1833, † 13 juin 1893; m.: 1° 24 sept. 1863 à Florence Smallwood Clarke, née . . . . , † 8 mai 1874; 2° à Bishops Court (île de Man) 14 nov. 1878 à — *Sophia* Vernon Powys des lords Lilford, née à Lilford Park . . . . 1886. [*Sydney Villa*, *Sherborne*, Dorset.]  
Fils du 2d lit: (1) *William* Horace, né à Crickhowell 7 nov. 1880. [ . . . ]  
(2) *Edward* Boscawen Aylmer, né à Crickhowell 17 août 1885.
- 5) † Lord John, né 30 août 1787, † 3 oct. 1846; m. 4 déc. 1814 à lady Catherine Annesley des earls of Mountnorris, née 18 juill. 1790, † 25 juin 1865.  
Fils: *Alfred* Plantagenet Frederick Charles, né à Londres 5 sept. 1829, DL., col. hon. du 7e Prince Consort's Own Bat. Rifle Brig.; m. à Londres 24 sept. 1857 à — *Adelaide* Harriet des bts Brooke-Pechell, née à Alton House . . . . [*Enfield Court*, Middlesex.]  
Fille: *Gwendolin* Adelaide Catherine Georgiana Matilda, née à Enfield Court 5 mai 1865; m. à Enfield Court 25 juill. 1887 à Arthur Somerset (v. ci-dessus).
- 6) † Lord Fitzroy, né 30 sept. 1788, depuis 20 oct. 1852 lord Raglan of Raglan, † 28 juin 1865; m. 6 août 1814 à lady Emily Wellesley des earls of Mornington, née 13 mars 1792, † 6 mars 1881.  
Enfants: 1) Hon. *Charlotte* Caroline Elizabeth, née à Londres 16 mai 1815. [8 Chesterfield str., *Londres* SW.]  
2) † Richard, 2e lord Raglan of Raglan, né 24 mai 1817, † 3 mai 1884; m.: 1° 24 sept. 1856 à lady Georgiana Lygon des earls Beauchamp, née 22 août 1838, † 30 sept. 1865; 2° à Londres 11 oct. 1871 à — *Mary* Blanche des bts Farquhar, née à Polesden Lacey . . . . [*Cefntilla Court*.]  
Enfants: a) du 1er lit: (1) *George* FitzRoy Henry, 3e lord Raglan of Raglan, né à Londres 18 sept. 1857, ancien capit. des Gren. Guards, col. des Royal Monmouthshire Engineers (Militia), a.-secr. d'État à l'office de la guerre; m. à Londres 28 févr. 1883 à — lady *Ethel* Jemima Pousouby des earls of Beasborough, née à Canford 8 avril 1857. [*Cefntilla Court*, Usk; *Londres* W, 27 Half Moon str.]  
Enfants: a. Hon. *FitzRoy* Richard, né à Londres 10 juin 1885.  
b. Hon. *Wellesley* FitzRoy, né à Londres 13 juin 1887.

- c. Hon. *Georgiana* Ethel Frances, née à Cefnilla 4 juin 1889.  
 d. Hon. *Frederica* Susan Katherine, née à Cefnilla 31 août 1891.  
 e. Hon. *Nigel* Fitz Roy, né à Cefnilla 27 juill. 1893.  
 f. Hon. *Ivy* Felicia, née à Felixstowe 30 mars 1897.  
 (2) Hon. *Arthur* Charles Edward, né à Londres 11 déc. 1859, ancien capit. de la „Prince Consort's Own Rifle Brigade“; m. à Londres 27 nov. 1893 à — *Louisa* Eliza Hodgson, née à . . . [Londres.]  
 Fils: *Norman* Arthur Henry, né à Londres 8 sept. 1894.  
 (3) Hon. *Granville* William Richard, né à Cannes 9 sept. 1863, ancien lt. RN., maj. des Royal Monmouth Engineers (Militia); m. à Londres 11 juin 1892 à — *Matvina* Charlotte des barts McGregor, née à Loch Earn Head 26 oct. 1866. [Monmouth.]  
 Fils: *Richard* Granville, né à Londres 15 sept. 1894.  
 (b) du 2d lit: (4) Hon. *Violet* Elizabeth Catherine, née à Cefnilla 10 nov. 1874; m. à Londres 3 déc. 1900 à Wilfrid Abel Smith, capit. des Gren. Guards. [ . . . ]  
 (3) Hon. *Katherine* Anne Emily Cecilia, née à Londres 31 août 1824. [8 Chesterfield str., Londres W.]

### Beaufort-Spontin.\*

Catholiques. — Vienne et Petschau en Bohême. — Noblesse de la Basse-Lorraine. — Souche: Wauthier (filz? de Godefroi comte de Verdun, dans les Ardennes, 960—986) avoué de la ville et du comté de Huy (prov. de Namur, Belgique) jusqu'en 1266, comte de Beaufort (ancien château situé sur la Meuse, ibid.; le titre de comte steint 1222) et seigneur de Spontin (ibid.; la seigneurie passe par voie de succession à la Maison de Glymes 1669) 1012; confirmation du titre de comte de Beaufort-Spontin pour les Pays-Bas autr. et les États héréditaires et collation du titre de marquis de Beaufort-Spontin (primog.) avec le rang et les honneurs (armes) de prince, Vienne 16 févr. 1746; réacquisition de la seigneurie de Spontin et marquis de Florennes (prov. de Namur) et de Courcelles (Artois) par suite du mariage (9 août 1747) de Charles-Albert marquis de Beaufort-Spontin, né 27 sept. 1718, † 1753, avec Marie-Marguerite, née 4 avril 1722, † 1755, fille et héritière du dernier comte de Glymes etc, 1755; Comte de Beauregard 8 mars 1775; Duc de Beaufort-Spontin (primog.) pour les Pays-Bas autr. et les États hér., Vienne 2 déc. 1782; Comte (Comtesse) de Beaufort-Spontin et du Saint Empire avec la qualification de „Hoch- und Wohlgeboren“, Vienne 6 oct. 1789; incolat de Bohême 18 mai 1816; membre héréditaire de la Chambre des seigneurs d'Autriche 1867; confirmation autr. du titre de Herzog und Fürst von (duc et prince de) Beaufort (primog.) 29 déc. 1876; titre autr. (primog.) de „Durchlaucht“ 28 févr. 1878. — V. les éditions de 1886, p. 73, et de 1848, p. 91. — Les cadets portent le titre de Graf ou Gräfin von (comte ou comtesse de) Beaufort-Spontin.

*Frédéric-Georges-Marie-Antoine-Michel* 5e Herzog von Beaufort-Spontin, Alt. Sérén., né à Bruxelles 8 juin 1843, fils du 4e duc Alfred, né 16 juin 1816, † 20 juill. 1888, et de Pauline des marquis de Forbin-Janson, née en 1818, m. 26 juill. 1839, † 26 mai 1846; mbre hér. de la Chre des sgrs d'Autriche, cons. privé et chamb. autr., chev. hon. de l'O. de Malte etc.; m. à Paris 2 juin 1875 à — *Marie-Mélanie* pssse de Ligne, née 25 nov. 1855, DdP. et DCr.

- Enfants: 1) Gräfin *Pauline*-Marie-Marguerite, née à Paris 8 nov. 1876; m. à Petschau 1er déc. 1900 à Alphonse pr. d'Isembourg, Alt. Sérén.  
 2) Graf *Henri*-Marie-Eugène, né à Paris 11 mars 1880. [Vienne.]  
 3) Gräfin *Marie*-Thérèse-Ernestine, née au chât. de Breuilpont, Eure, 6 août 1886.  
 4) Gräfin *Éléonore*-Camille-Marie-Henriette, née à Paris 2 mars 1891.

(Beauharnais), v. Leuchtenberg et Romanowsky. — Beaumont, v. Montmorency.

**Beauvau-Craon,\***  
v. l'édition de 1900, p. 274.

**Bedford\***  
(maison Russell).

Anglois. — 15 Belgrave Square, Londres SW; Woburn Abbey et Oakley House, Bedford; Endsleigh, Tavistock. — Maison anglaise qui paraît authentiquement depuis Richard Russell (1188); John Russell Lord Russell et Baron Russell of Cheney's 9 mars 1839; Earl of Bedford 19 janv. 1849; l'hon. William Russell, fils du 2e earl, Lord Russell of Thornhaugh 21 juill. 1808, titre réuni aux autres 3 mai 1837; William, 5e earl, Duke of Bedford 11 mai 1894 et Marquess of Tavistock, Lord Howland of Streatham 13 juin 1898 — tous ces titres dans la pairie d'Angleterre. — V. l'édition de 1878, p. 298. — Les membres de cette maison portent le nom de famille: Russell.

Herbrand Arthur Russell, 11e duke of Bedford, né à Londres 19 févr. 1858, fils du 9e duke Hastings, né 16 oct. 1819, † 14 janv. 1891, et de sa femme Lady Elizabeth née Sackville-West, née 23 sept. 1818, m. 18 janv. 1844, † 23 avril 1897; succ. à son frère, le 10e duke Francis, né 16 avril 1852, † 24 mars 1898; Lord-Lt. de Middlesex; ancien lt. des Grenadiers Guards, ancien aide de camp du Gouverneur-gén. de l'Inde, lt.-col. du 3e bat. Bedfordshire Mil., col. hon. du 3e bat. vol. de ce rég. et du 19e (St. Giles's and St. George's, Bloomsbury), de la Rifle Brigade (The Prince Consort's Own); m. à Barrackpore 30 janv. 1888 à — Mary Tribe, née à Stockbridge 13 sept. 1866.

Fils: Hastings William Sackville, marquess of Tavistock, né à Cairnmore, Écosse 21 déc. 1888.

Frère et sœurs.

1. † Francis, 10e duke, né 16 avril 1852, † 23 mars 1898; m. à Londres 24 oct. 1876 à — lady Adeline Maria Somer-Cocks des earls Somers, née à . . . 24 sept. 1853. [26 Hertford street, Londres.]
2. Lady Ella Monica Sackville, née à Buckhurst 18 janv. 1864. [81 Eaton square, Londres SW.]
3. Lady Ermyntrude Sackville, née à Londres 9 mai 1856; m. à Londres 19 mars 1885 à sir Edward Baldwin Malet, PC., ancien amb. brit. [Chât. de Malet, Monaco; West-Wood, Bexhill; 85 Eaton square, Londres.]

Frères du père

du mariage du gd-père, lord William Russell, né 6 mai 1790, † 16 juill. 1848, avec Elizabeth née Rawdon, née 2 oct. 1793, m. 21 juin 1817, † 10 août 1874.

1. † Lord Arthur, né 13 juin 1825, † 4 avril 1892; m. à Paris 26 sept. 1865 à — Laure de Peyronnet, née à Bruxelles . . . [3 Audley square, Londres W.]

Enfants: 1) Harold John Hastings, né à Paris 23 janv. 1868; m. à Kensington 8 sept. 1896 à — lady Victoria Alberta Leveson Gower des earls Granville, née 14 avril 1867. [16 Beaumont Gardens, Londres.]

Fille: Elizabeth Frances, née à Londres 6 juill. 1899.

- 2) *Flora Isabel Magdalen*, née à Londres 28 sept. 1869. [. . . ]  
 3) *Claud Frederick William*, né à Londres 9 déc. 1871, M. A., 3e secr. à l'amb. de la Grande-Bretagne à Constantinople.  
 4) *Diana Caroline Rosalind*, née à Londres 2 janv. 1874. [. . . ]  
 5) *Gilbert Byng Alwyne*, né à Londres 1er juin 1875, lt. aux Grenad. Guards. [*Afrique du Sud* et Guards Club, Londres.]  
 6) *Conrad George Edward*, né à Londres 8 avril 1878. [. . . ]  
 2. † Lord Odo Russell, 1er lord Ampthill of Ampthill 11 mars 1881, né 20 févr. 1829, † 25 août 1884; m. à Londres 5 mai 1868 à — lady *Emily Thoresa Villiers* des earls of Clarendon. [19 Stratford pl., Londres W.]  
 Enfants: 1) *Arthur Oliver William*, 2e lord *Ampthill of Ampthill*, né à Rome 19 févr. 1869, ancien capit. au 8e bat. du Bedfordshire Regt., gouverneur de Madras; m. à Malvern 6 oct. 1894 à — lady *Margaret Lygon* des earls Beauchamp, née à Madresfield Court 8 oct. 1874. [*Madras*]  
 Fils: (1) *John Hugo*, né à Londres 4 oct. 1896.  
 (2) *Guy Herbrand*, né à Londres 14 avril 1898.  
 (3) . . . , né à Ooticomund . . . juin 1901.  
 2) L'hon. Odo William *Theophilus Villiers*, né à Rome 8 mai 1870, secr. à l'amb. de la Grande-Bretagne à Vienne.  
 3) L'hon. *Constance Evelyn Villiers*, née à Berlin 1er janv. 1873.  
 4) L'hon. *Victor Alexander Frederick*, né à Potsdam 27 juin 1874, bar-riste at-law, lt. au 8e bat. du Bedfordshire Rgt. [19 Stratford Place, Londres.]  
 5) L'hon. *Alexander Victor Frederick*, né à Potsdam 27 juin 1874, lt. et adjudant au rég. des Grenad. Guards. [*Afrique du Sud* et Guards Club, Londres.]  
 6) L'hon. *Augusta Louise Margaret Romola Villiers*, née à Berlin 14 mars 1879.

## Frères et sœurs du grand-père,

- a) germain, du 1er mariage du bisaïeul, le 6e duke John, né 6 juill. 1766, † 30 oct. 1839, avec l'hon. *Georgina Byng* des viscounts Torrington, née 24 févr. 1768, m. 21 mars 1786, † 11 oct. 1801.  
 1. † Lord John, depuis 30 juill. 1861 1er earl Russell, of Kingston-Russell, viscount Amberley and Ardsalla, né 18 août 1792, † 28 mai 1878; m.: 1° 11 avril 1835 à *Adelaide* veuve lady (Thomas † . . . ) Ribblesdale née Lister, née . . . , † 1er nov. 1838; 2° à Londres 20 juill. 1841 à lady *Frances Elliot* des earls of Minto, née 16 nov. 1815, † 17 janv. 1898.  
 Enfants: a) du 1er lit: 1) Lady *Georgina Adelaide*, née à Londres 6 févr. 1836; m. à Broom Hall 15 août 1867 à *Archibald Peel*, MA. [*Brozbourne*, Herts.]  
 b) du 2e lit: 2) † John, viscount Amberley, né 10 déc. 1842, † 9 janv. 1878; m. 8 nov. 1864 à l'hon. *Katharine Stanley* des lords Stanley of Alderley, née 13 avril 1842, † 28 juin 1874.  
 Fils: (1) *John Francis Stanley*, 2e *Earl Russell*, né à Londres 12 août 1865; m. à Londres 6 févr. 1890 à — *Mabel Edith* des baronets Scott, née à Sundridge Park. [*Broom Hall*, Teddington, et *Ardsalla Castle*, Navan.]  
 (2) Hon. *Bertrand Arthur William*, né à Ardsalla Castle 18 mai 1872; m. à Londres 12 déc. 1894 à — *Alys Smith*, née à . . . [. . . ]  
 3) Hon. *George Gilbert William*, né à Londres 15 avril 1848, ancien lt. du 9e rég. de lanciers. [. . . ]  
 4) Hon. *Francis Albert Rollo*, né à Londres 11 juill. 1849; m.: 1° à Londres 21 avril 1885 à *Alice Godfrey*, née 12 janv. 1864, † 12 mai 1886; 2° à

- Londres 28 avril 1891 à — *Gertrude* Ellen Cornelia Joachim, née à . . . 24 mai 1866. [*Dunrozel, Haslemere.*]  
 Enfants: a) du 1er lit: (1) *Arthur* John Godfrey, né à Londres 11 mars 1886.  
 b) du 2a lit: (2) *Margaret* Frances, née à Dunrozel 15 mai 1894.  
 (3) *John* Albert, né à Dunrozel 8 oct. 1895.
- 5) *Lady Mary Agatha*, née à Londres 28 mars 1853. [*Pembroke Lodge, Richmond.*]
- b) Consanguins, du second mariage avec lady Georgina Gordon des dukes of Gordon, née 18 juill. 1781, m. 23 juin 1803, † 23 févr. 1853.
2. † Rév. lord Wriothlesley, né 11 mai 1804, † 6 avril 1886; m. 23 juin 1829 à *Eliza* Russell des dukes of Bedford, née 22 jany. 1803, † 5 mai 1886.  
 Enfants: 1) *Algernon* Wriothlesley, né à Woburn 30 août 1835, cohéritier des baronies de Beauchamp et de Mordaunt. [*Chenies, Bucks.*]  
 2) *Evelyn* Mary Eliza, née à Woburn 5 mai 1837. [*Chenies.*]
3. † Lord Charles, né 10 févr. 1807, † 29 juin 1894; m. 2 avril 1834 à *Isabella* Davies, née . . . 1811, † 19 juin 1884.  
 Enfants: 1) *Clariissa* Elizabeth, née à Londres 15 avril 1837; m. à Londres 19 avril 1865 à *George* Smyth Windham, maj. en retr. [48 Albert Bridge Road.]  
 2) Rév. *Henry* Charles, né à Woburn 30 oct. 1842, recteur de Wollaton; m. à Birdsall 10 févr. 1876 à l'hon. *Leila* Willoughby des lords Middleton, née 21 sept. 1863, † 24 févr. 1886. [*Wollaton, Notts.*]  
 Enfants: (1) *Leila Elisma*, née à Wollaton 8 nov. 1876; m. à Wollaton . . . août 1899 à *Frank Evelyn* Seely. [. . .]  
 (2) *James* Cosmo, né à Wollaton 18 oct. 1878, lt. brit. au 4e (Queen's Own) Huss. [*Bangalore.*]  
 (3) *Thomas* Wentworth, né à Wollaton 22 nov. 1879. [. . .]  
 (4) *Marjory* Violet, née à Wollaton 6 avril 1881. [. . .]  
 (5) *Olive* Isabel, née à Wollaton 23 juin 1882. [. . .]  
 (6) *Sheilah*, née à Wollaton 8 janv. 1886.
- 3) *George* William Erskine, né à Oakley 3 févr. 1853, MA., ancien MP., ancien s.-secr. pour l'Inde et du dép. de l'intérieur. [18 Wilton street, Londres SW.]
4. *Lady Louisa* Jane, née à Londres 8 juill. 1812, m. à Londres 26 oct. 1832 à *James* Hamilton, 1er duke of Abercorn, † 31 oct. 1885.
5. Lord *Alexander* George, né à Woburn Abbey 16 déc. 1821, gén., col. comm. la Rifle Brig. (the Prince Consort's Own); m. à Londres 8 juill. 1844 à — *Anne Emily* des baronets Holmes, née à Westover, ile de Wight, . . . [*Ewhurst Park, Basingstoke.*]  
 Fils: 1) *Alexander* Gordon, né à Southsea 11 juill. 1864, capit. en retr.; m. à Londres 22 oct. 1885 à *Ella* Commerell, née 11 avril 1864, † 4 sept. 1887. [. . .]  
 Fille: *Ella* Mande Emily, née à Londres 9 juill. 1866.
- 2) *Leonard* George, né à Edimbourg 6 juin 1858, capit. en retr.; m. à Winchester 8 avril 1890 à — *Agnes* Lee, née à . . . [*Winchester.*]  
 Enfants: (1) *Violet* Agnes Mary, née à Ewhurst Park 27 janv. 1891.  
 (2) *Leonard* Cosmo Bolles, né à Folkestone 19 mai 1895.
- Frère du bisaïeul
- du mariage de l'arrière-bisaïeul Francis Russell, marquis of Tavistock, né 27 sept. 1739, † 22 mars 1767, avec lady Elizabeth Keppel des earls of Albemarle, née . . . , m. 8 juin 1764, † 2 nov. 1768.
- † Lord William, né 20 août 1767, † 6 mai 1840; m. . . . 1789 à lady Charlotte Villiers des earls of Jersey, née . . . , † 31 août 1808.  
 Fils: 1) † John, né 10 juill. 1796, † 27 avril 1835; m. 21 août 1822 à

- Sophia Coussmaker, 22e baroness De Clifford (baronnie créée 29 déc. 1299) suo jure, depuis 16 févr. 1853, née . . . nov. 1791, † 3 janv. 1874.
- Enfants: (1) † Edward Southwell, 23e lord De Clifford, né 30 avr. 1824, † 6 août 1877; m. à Londres 31 mars 1853 à Harriet Elliot, née . . . , † 17 févr. 1896.
- Enfants: a. Hon. *Maud* Clara, née à Kirkby Mallory 29 déc. 1853. [ . . . ]
- b. † Edward, 24e lord De Clifford, né 5 avr. 1855, † . . . avr. 1894; m. 16 avr. 1879 à Hilda Balfour, née . . . , † 7 févr. 1895.  
Fils: *Jack* Southwell, 25e *Lord De Clifford*, né à Easthampstead 2 juill. 1884. [*Kirkby Mallory* près Hinckley, Leicester.]
- c. Hon. *Catherine*, née à Londres 14 déc. 1861; m. à Londres 23 avr. 1891 à Reginald Corbet, capit. en retr. [*Adderley Hall*, Salop.]
- (2) Hon. *Katherine* Sarah Georgina, née à Kirkby Malory 15 déc. 1827; m. à Londres 12 sept. 1850 à Charles Robert Colville, † 10 mars 1886. [*Lullington*, Derby.]
- (3) Hon. *Mary*, née à Kirkby Malory 2 mai 1830; m. à Londres 10 avr. 1862 à William Edward Oakeley. [*Pias Tan y Bwick*, Merioneth, et *Cliffe House*, Atherstone.]
- 2) † William, né 15 juill. 1800, † 5 sept. 1884; m. 17 mai 1828 à Emma Campbell, née . . . 1807, † 14 janv. 1886.
- Enfants: (1) *George*, né à Londres 21 sept. 1830; m. à Londres 28 oct. 1862 à lady Charlotte Innes-Ker des dukes of Roxburgh, née 8 août 1841, † 24 avr. 1881. [ . . . ]
- Enfants: a. *George* William Henry, né à Londres 28 oct. 1864; m. à Colombo 12 avr. 1893 à — *Mabel* Mary Walker, née à Punduloya, Ceylan. . . . [*Ceylan*.]  
Fils: *Odo* George Henry, né à . . . 10 févr. 1899.
- b. *John*, né à Londres 12 févr. 1868. [ . . . ]
- c. *Lilian* Emmeline, née à Londres 23 juill. 1874; m. à . . . 5 nov. 1895 à St-John Coventry, ancien capit. des Grenadiers Guards. [*Henbury*, Dorset]
- (2) † Reginald, né 18 déc. 1839, † . . . 1897; m. à Melbourne 21 juill. 1881 à Nina Alleyne, née . . . , † 5 juin 1893.  
Fille: *Muriel* Elsie Augusta, née à Geelong 28 janv. 1884.
- (3) *Laura* Caroline, née à Londres 31 janv. 1842; m. : 1<sup>o</sup> à Londres 9 août 1862 à Seymour Egerton, 4e earl of Wilton, † 3 janv. 1893; 2<sup>o</sup> à . . . 7 juin 1899 à Sir F. J. W. Johnstone, bart, de Westerhall. [*Westerhall*, Langholm, Dumfriesshire; *Londree*, 9 Arlington street, Picadilly, SW.]

## Bellune\*

(maison Perrin).

Catholiques. — Paris, 22 rue du Commandant Marchand. — Victor-Claude Perrin, né à Lamarche, Vosges, 7 déc. 1764, † 1er mars 1841, fut créé Duc de Bellune (Belluno, chef-lieu de prov. de la Vénétie, Italie; titre franç., primog.) 10 nov. 1808 et Pair de France 17 août 1815. — V. l'édition de 1891, p. 255.

Victor-François-Marie Perrin, 3e duc de Bellune, né à Lisbonne 5 mai 1828, fils du 2e duc Victor, né 24 oct. 1796, † 2 déc. 1853, et de Maria, née da Penha de Lemos e Lacerda, née 14 oct. 1804, m. 18 févr. 1828, † 24 août 1879; ancien secr. d'amb.; m. à St-Germain-en-Laye 4 nov. 1863 à — *Marie-Louise-Jenny* de Cossart d'Espies, née à Paris 21 juin 1858.



Filles : 1) *Jeanne-Victorine-Marie-Edmonde Perrin de Bellune, viscondessa de Juromenha* [titre portugais, conféré . . .], née à St-Germain-en-Laye 20 oct. 1864.

2) *Berthe - Julie - Antoinette Perrin de Bellune, née à Tours 15 déc. 1867; m. à Paris 11 mai 1891 à Fernand cte Werry de Hults. [Paris, 46 rue Pergolèse.]*

Frère et sœurs.

1. *Victorine-Marie Perrin de Bellune, née à Lisbonne 11 avril 1832; m. à Versailles 22 juin 1859 à René Anot de Maisière, † 28 nov. 1891. [Paris.]*

2. *Henriette - Fernande Perrin de Bellune, née à Lisbonne 26 juin 1838. [Tours.]*

3. *Jules-Auguste-Marie Perrin, marquis de Bellune, né à Paris 8 oct. 1838; chanoine de l'église métropolitaine de Tours.*

4. *Marie-Thérèse Perrin de Bellune, née à Paris 19 mars 1840. [Tours.]*

---

## Belvedere, v. Saluzzo.

---

## Berghes-Saint-Winock.

Catholiques. — Paris, 88 cours de la Reine, Chât. de Rânes, Orne, et chât. d'Oihain, Pas-de-Calais. — Ancienne maison féodale de Flandre, dont Gobert Ier châtelain de Berghes vers le commencement du IXe siècle (act. Bergues, dép. du Nord, France) est cité comme afeul. La filiation authentique est établie depuis Jean de Bergh-Saint-Winoc, seigneur de Wittes-Cohem (Pas-de-Calais, France) 1417; Comte de Rache (Nord, France) aux Pays-Bas espagnols 29 mai 1665; Prince de Rache aux Pays-Bas espagnols 31 déc. 1681; Prince français de Berghes-St-Winock (primog. ?) en avril 1701; Duc de Berghes (primog. ?) et Pair de France 5 nov. 1827. — V. les éditions de 1858, p. 96, et 1899, p. 278.

*Eugène-Joseph-Marie prince de Berghes-Saint-Winock, duc de Berghes, né à Paris 11 août 1822, fils du duc Alphonse, né 14 août 1791, † 5 oct. 1864, et de Victorine née pèse de Broglie, née 7 août 1802, m. 17 nov. 1821, † 24 mai 1855; m. à Paris 21 mai 1844 à Gabrielle des barons Seillière, née à . . . 20 janv. 1825, † 12 avril 1899.*

Fils: *Pr. Ghislain-Richard-François-Marie, né à Paris 23 mai 1849, ancien chef d'esc. franç. [Paris, 88 cours de la Reine.]*

---

## (Berthier), v. Wagram.

---

## Berwick

(maison de Fitz-James).

Catholiques. — France et Espagne. — James Fitz-James, né 21 août 1670, † 12 juin 1734, fils naturel de James Stuart, duke of York, depuis Jacques II roi d'Angleterre, né 24 oct. 1633, † 17 sept. 1701, et d'Arabella Churchill, née vers 1651, † Mrs. Godfrey 1714, fut créé Duke of Berwick (Écosse méridionale; titre angl.) 1688, Grand d'Espagne de 1re cl. au titre de Dnque de Liria et de Xerica (localités de la prov. de Valence, Espagne) 16 oct. 1707, Duc de Fitz-James (titre franç., primog.) — la seigneurie de Warty (Oise), érigée en même temps en duché, né 1896 année. — [Imprimé 12 septembre 1901.]

fait plus partie des possessions de la famille — 28 mai 1710; Pair de France 4 juin 1814; les branches ci-dessous descendent de deux fils (frères consanguins) de l'auteur.

### I<sup>re</sup> Branche: Dukes of Berwick et Duques de Alba.\*

Madrid, Palacio de Liria. — Souche: James Francis Fitz-James, 2e duke of Berwick, né 28 oct. 1698 — du premier mariage du père avec Honora countess douair. of Lucan, née De Burgh, fille du 7e earl of Clanricarde — † 2 juin 1788; acquisition par héritage du duché d'Alba de Tormes (prov. de Salamanque, Espagne; duché érigé 1466) par suite du mariage du 8<sup>ème</sup> duke of Berwick James-Francis-Edward, né 28 déc. 1718, † 1785, avec Marie-Thérèse de Silva y Alvarez de Toledo, née 8 janv. 1716, † 5 mai 1790, fille de Manuel-José de Silva conde de Galve et de Marie-Thérèse Alvarez de Toledo, 11e duquesa de Alba, en 1786. — Les membres de cette ligne portent le patronymique: Fitz James.

Carlos-Maria-Isabel Stuart Fitz-James y Portocarrero Palafox, 9e duke of Berwick, 16e duque de Alba de Tormes, duque de Liria, de Olivares de Peñaranda, marqués del Carpio, de Coria, de Eliche, de la Mota, de San Leonardo, de Sarria, de Tarazona, de Villanueva del Río, de la Algaba, de Barcarrota, de Valderrábano, de Villanueva del Fresno, conde de Andrade, de Ayala, de Fuentes de Valdepero, de Gelves, de Lemos, de Lerin, de Monterrey, de Osorno, de Villaiva, 10e conde del Montijo, de Casarrubios del Monte, de Fuentidueña, de Miranda del Castañar, de San Esteban de Gormaz, né à Madrid 4 déc. 1849, fils du 8e duke Jacobo-Luis, né 8 juin 1821, † 10 juill. 1881, et de Maria-Francisca de Sales Portocarrero Palafox y Kirckpatrick de Glosburn, condessa del Montijo e Miranda del Castañar, née 29 janv. 1826, m. 14 févr. 1844, † 16 sept. 1860; 12 fois grand d'Espagne, sénateur et chamb. espagnol, chev. de l'O. esp. de la Tolson d'Or; m. à Madrid 10 déc. 1877 à — Maria del Rosario Falcó y Osorio des duques de Fernan-Núñez, née à Pau 1er oct. 1854, 22e condessa de Siruela, grande d'Espagne de 1<sup>re</sup> cl. et DdP. de S. Maj. la Reine-Régente.

Enfants: 1) Jacobo-Maria del Pilar-Carlos-Manuel-Stuart Fitz-James Falcó-Portocarrero y Osorio, duque de Huescar, grand d'Espagne de 1<sup>re</sup> cl., né à Madrid 17 oct. 1878. [ . . . ]

2) Eugenia-Sol-Maria del Pilar-Stuart Fitz-James Falcó Portocarrero y Osorio, née à Madrid 8 janv. 1880. [ . . . ]

3) Hernando-Carlos-Maria-Teresa-Stuart Fitz-James Falcó Portocarrero y Osorio, né à Madrid 8 nov. 1882. [ . . . ]

Sœur.

Maria de la Asunción Rosalía Joaquina Fitz-James duquesa de Galisteo, marquesa de la Bañeza, vizcondessa de Palacios de la Valduerna, née à Paris 17 août 1861; m. à Madrid 20 oct. 1878 à José Mesia y Gayoso de los Cobos, duque de Tamames, marqués de Campollano. [Ledeama, Salamanque.]

Frère du père.

† Enrique Stuart Fitz-James y Ventimiglia, conde de Galve, né 5 oct. 1826, † 28 avril 1882; m. à . . . à — Adélaïde-Iwanowna Basilewskaïa, née à . . . 6/18 nov. 1842. [Londres.]

### II<sup>e</sup> Branche: Ducs de Fitz-James.\*

Paris, 22 rue Fabert. — Souche: Charles duc de Fitz-James, né 1714 — du second mariage du père avec Anne Bulkeley — † 12 juin 1761. — V. l'édition de 1891, p. 817. — Les membres de cette Branche portent le nom de famille: de Fitz-James.

Édouard-Antoine-Sidoine duc de Fitz-James, né à Paris 21 juin 1828, fils

- du duc Jacques, né . . . . 1803, † 10 juin 1846, et de Marguerite née de Marmier, née . . . . 1807, m. 4 mai 1825, † 15 oct. 1888; m. à Paris 17 mai 1861 à — *Marguerite*-Augusta-Marie, née à Paris 6 juill. 1820, fille de Gustave-Charles-Frédéric cte de Löwenhielm. [Chât. de *St-Benaset*, Gard, et Chât. de *St-Antoine*, Bouches-du-Rhône.]  
 Enfants: 1) *Jacques*-Gustave-Sidoine, né à . . . . 12 févr. 1852, lt.-col. d'inf. de marine franç. [. . . .]  
 2) *Françoise*, née à . . . . 1858; m. à . . . . 14 oct. 1873 à Léon vete de Turenne d'Aynac. [. . . .]  
 3) *Henri*, né à . . . . 1855; lt. de la cav. de l'armée territoriale franç.; m. à Paris 16 mai 1884 à — *Adèle*-Marie-Viane de Gontaut-Biron, née à . . . . [Paris, 53 avenue Montaigne, et chât. du *Benais* (Indre-et-Loire).]  
 4) *Marie*-Yolande, née à . . . .; m.: 1<sup>o</sup> à . . . . 25 juin 1874 à Alfred-Georges-Henri Cassaigne de Beaufort, cte de Miramon, † 23 juin 1887; 2<sup>o</sup> au chât. de *St-Antoine* 28 janv. 1890 à Georges vete de Vaulchier, † 28 juin 1894. [Chât. de *St-Antoine*, Bouches-du-Rhône, et Chât. de *Mantry*, Jura.]

## Frère et sœurs.

1. *Jacqueline-Arabella*, née à Paris 25 févr. 1827; m. à Paris 10 mai 1847 à Scipione duca Salviati, † 19 juin 1892.
  2. *Charlotte-Marie*, née à Quévillon, Seine-Infér., 4 mars 1831; m. à Paris 8 mai 1849 à Étienne cte de Gontaut-Biron, † 6 janv. 1871. [Paris.]
  3. † *Gaston-Charles*, né 13 avril 1840, † 19 nov. 1894; m. à Paris 22 avril 1886 à Fanny née Barron, née . . . . 1863, † 1er févr. 1896.
- Fils: Jacques, né à Paris 2 avril 1886.

## Frère du père

du 1er mariage du gd-père le duc Édouard, né 10 janv. 1776, † 11 nov. 1859, avec Elisabeth Alexandrine Le Vassor de la Touche, née . . . . 1775, m. . . . 1798, † . . . . 1806.

- † *Charles* comte de Fitz-James, né 7 mars 1805, † 28 mars 1888; m. à Rome 12 mai 1853 à Cécile de Poilly, née . . . . 1814, † 23 oct. 1856.
- Fils: 1) *Jacques*-Charles-Édouard comte de Fitz-James, né à . . . . 3 févr. 1834; ancien off. de cav.; m. à Paris 26 avril 1866 à — *Marie-Madeleine*-Adèle Dulong de Rosnay, née à . . . . [Paris, 16 rue d'Aguesseau.]  
 Fils: (1) *Étienne*, né à Paris 26 déc. 1878, dans l'armée franç. [. . . .]  
 (2) *Édouard*, né à Paris 28 oct. 1880, dans l'armée franç. [. . . .]  
 2) † *Robert* comte de Fitz-James, né 25 juin 1835, † à Montreux 23 sept. 1900; m. à Paris 5 mai 1886 à — *Rosalie* de Gutmann, née à Vienne 20 févr. 1865. [Paris, 41 rue des Ecuries d'Artois.]  
 3) † *David*, né 1er févr. 1840, † 31 juin 1891; m. à . . . . janv. 1887 à — *Émilie* veuve (Auguste), † à Paris 2 mai 1887) Dumont née Doyen, née à . . . . [Paris, 180 Faub. St-Honoré.]

## (Bésière), v. Avaray.

## Béthune.\*

Catholiques. — Chât. de Watrignon près Renaix, Belgique. — Maison issue d'Adalme, dernier comte souverain d'Artois, dont Robert seigneur de Béthune (Pas-de-Calais), † 1096, est cité comme cinquième fils; acquisition de Hédigneul par suite du mariage de Jean de Béthune avec Simonne, héritière de Hédigneul (Pas-de-Calais) 1288; Prince de Béthune-Hédigneul aux Pays-Bas autr. (primog.) 6 sept. 1781, titre reconnu en France 18 oct. 1781; reconnu en Belgique 10 juin

1868. — (Outre cette branche principale, il existe encore en France la branche des comtes de Béthune-Sully, décret roy. du 16 oct. 1816.) — V. les éditions 1889, p. 243, et 1891, p. 257. — Les membres de cette maison portent le nom de famille: de Béthune.

Hippolyte-Marie-Dieudonné-Henry-Maximilien prince de Béthune-Hesdingneul, né à Paris 6 juin 1848, fils d'Amaury cte de Béthune, né 30 nov. 1811, † 23 oct. 1884, et de Flaminie Doris, née 2 janv. 1806, m. 8 janv. 1840, † 14 août 1863; succ. à son cousin, le prince Maximilien, né 26 nov. 1858, † 26 nov. 1886.

#### Frère du père

du mariage du gr-père, le pr. Albert, né 7 mars 1776, † 26 juin 1863, avec Denise Des Courtils, née 18 oct. 1783, m. 17 nov. 1807, † 10 avril 1844.

† Pr. Albert-Maximilien-Joseph, né 10 janv. 1809, † 6 déc. 1881; m. à Paris 20 juin 1844 à — Caroline de Domecq, née . . . 1825. [Paris, 56 rue de Bassano.]

#### Frères du grand-père

du mariage du bisaïeul, le pr. Eugène, né 30 juill. 1746, † 17 août 1828, avec Albertine Le Vaillant, née 30 juin 1750, m. 30 mai 1772, † 21 mars 1789.

1. † Marie-Aimé-Bernard cte de Béthune, né 2 juill. 1777, † 28 oct. 1836; m. 18 juin 1797 à Marie-Joséphine de Steenhuyts, née . . . , † . . .

Fils: † Eugène-Adolphe cte de Béthune, né 19 mars 1798, † 6 août 1852; m. 18 mai 1821 à Adélaïde de Pénaranda, née 4 juin 1800, † 28 juill. 1846.

Fils: Hector-Albert-Marie-Joseph-Ghislain cte de Béthune, né à Bruges 18 mars 1832; m. à Mohéville 11 nov. 1867 à — Marie-Augustine-Caroline-Isabelle de Maillen, née au chât. de Rymohéville 29 janv. 1849. [Ohey près Namur, Belgique.]

Enfants: a. Auguste-Albert-Ferdinand-Marie-Ghislain, né à Bruxelles 12 sept. 1868; m. à Vierset 29 juill. 1891 à — Anne-Marie-Ghislain baronne d'Overschie de Neerysche, née à Huccorgue 29 oct. 1872. [Neerysche.]

Enfants: a) *Éléonore-Anne-Marie-Ghislain*, née à Ohey 12 sept. 1892.

b) *Bianche-Anne-Marie-Ghislain*, née à Bruxelles 25 févr. 1896.

c) Robert-Antoine-Louis-Ferdinand-Auguste, né à Louvain 13 déc. 1900.

b. Adolphe-Albert-Joseph-Marie-Ghislain, né à Bruxelles 23 avril 1871. [ . . . ]

c. Isabelle-Victoire-Séraphine-Marie-Ghislain, née à Bruxelles 3 janv. 1874; m. au chât. d'Ohey 9 août 1898 à Léopold-Victor-Ignace-Berthe Ghislain chev. de Moreau. [Bruxelles.]

d. Adélaïde-Emma-Léontine-Marie-Ghislain, née à Bruxelles 20 mars 1876.

e. Marie-Léontine-Antoinette-Josèphe-Ghislain, née au chât. d'Ohey 17 juin 1877.

2. † Philippe cte de Béthune, né 14 janv. 1780, † 3 juin 1859; m. 16 déc. 1805 à Lucie de Lanery, née 16 oct. 1786, † 2 juill. 1862.

Fils: 1) † Léon comte de Béthune, né 11 janv. 1810, † 30 juin 1895; m. 6 août 1841 à Mary-Mathilde Montgommery, née . . . 1821, † 27 avril 1889.

Enfants: (1) Marie-Engéline-Louise, née à Paris 27 sept. 1843; m. à Paris 20 févr. 1867 à André cte de Couronnel. [Paris, 71 rue de Lille.]

(2) Maximilien-Conon cte de Béthune, né à Paris 30 sept. 1846; m. à Paris 7 juin 1882 à Marguerite-Marie-Anatole de Montesquiou-

Fezensac, née 20 mars 1859, † 11 juill. 1900. [Paris, 49 rue St-Dominique, et chât. de *Rimbertieu*, Oise.]

Filles: a. *Alice-Marie-Mahaut*, née à Paris 20 mars 1888.

b. *Mahaut-Maximilienne-Marie*, née à Paris 20 mars 1884.

3) † *Gaston*, né 15 sept. 1813, † 18 juin 1891; m. 21 juin 1843 à *Henriette de Jaubert*, née . . . , † 23 avril 1880.

Fille: *Marguerite*, née à *Mézières* 26 avril 1850; m. à *Mézières* 22 juin 1871 à . . . d'auvergne. [*Mézières.*]

**Beuvron, v. Harcourt. — (Bibesco), v. Brancovan. —  
Bidache, v. Gramont. — Bieltz, v. Sułkowski.**

### Biron de Courlande.

Évangéliques. — Chât. de *Wartenberg*. — *Mathias Bühren*, originaire de *Mecklenbourg*, écuyer du duc de *Courlande*, fut anobli en Pologne 20 mai 1638; Comte du *Saint Empire*, Vienne 2 sept. 1730; acquisition de la seigneurie de *Wartenberg* 1734 (Duc régnant de *Courlande* du 13 juill. 1737 au 28 mars 1795); membre hér. de la *Chambre des seigneurs de Prusse* 19 oct. 1854. — Possession: La seigneurie fideicommissaire de *Wartenberg*, Silésie pruss. — V. les éditions de 1846, p. 106, et 1848, p. 108 et 110.

*Gustave-Pierre-Jean prince Biron de Courlande*, né à *Dresde* 17 oct. 1859, fils du pr. *Calixte*, né 3 janv. 1817, † 8 mars 1893; succ. à son père; fideicommissaire et propr. de la seigneurie de *Schmiegel* en *Posnanie*, mbre hér. de la *Chre des agrs de Prusse*, capit. de cav. à la suite de l'armée pruss., chev. de droit de l'O. de *St-Jean* etc.; m. au chât. de *Triefenstein* 20 juin 1885 à *Adèle* passe de *Löwenstein-Wertheim-Freudenberg*, née 24 mars 1866, † 15 oct. 1890.

Mère.

Passe douair. *Hélène Biron de Courlande*, née passe *Meschtschersky*, née à *St-Pétersbourg* 14 janv. 1830, D. d'honneur de feu l'impératrice douair. de *Russie*; m. 6 août 1845. [*Berlin.*]

**Bisaccia, v. La Rochefoucauld, Doudeauville.**

### Bismarck.\*

Évangéliques. — *Friedrichsruh*, duché de *Laenbourg* et *Schönhausen*, régence de *Magdebourg*. — Maison féodale de la *Vieille-Marche*, connue depuis *Herbord de Bismarck* (*Bismark*, ville située près de *Stendal*?) 1270; titre pruss. de *Graf von Bismarck-Schönhausen*, *Berlin* 16 sept. 1805; titre pruss. de *Fürst von Bismarck* (primog.; titre attaché à la possession de la seigneurie fideicommissaire de *Schwarzenbeck* en *Laenbourg*) avec la qualification de „*Durchlaucht*“, *Berlin* 21 mars 1871 (diplôme daté de *Berlin* 25 avril 1873); membre héréditaire de la *Chambre des seigneurs de Prusse* (dignité attachée à la possession de *Schwarzenbeck*) 1er juill. 1878. — V. l'édition de 1878, p. 228, et de 1899, p. 337. — Les cadets portent le titre de comtes ou comtesses de *Bismarck-Schönhausen*.

*Nicolas-Henri-Ferdinand-Herbert* 2e *Fürst von Bismarck*, Alt. *Sérén.*

né à Berlin 28 déc. 1849, fils du 1er prince Othon, né 1er avril 1815, † 30 juill. 1898, et de Jeanne née de Puttkamer, née 11 avril 1824, m. 28 juill. 1847, † 27 nov. 1894; fidéicommissaire de Schwarzenbeck, mbre hér. de la Chre des sgrs de Prusse, cons. int. act. imp. et ancien secr. d'État, min. d'État pruss., maj.-gén. à la suite de l'armée pruss., mbre du Reichstag de l'Empire d'Allemagne; m. à Vienne 21 juin 1892 à — *Marguerite* ctesse Hoyos, née à Fiume 30 sept. 1871. [*Schönhausen.*]  
 Enfants: 1) Gräfin *Jeanne*-Léopoldine-Alice, née à Schönhausen 22 nov. 1895.

- 2) Gräfin *Marie-Goedela*, née à Schönhausen 4 mars 1896.  
 3) Graf *Othon*-Chrétien-Archibald, né à Schönhausen 26 sept. 1897.  
 4) Graf *Gotfried*-Alexandre-George-Herbert, né à Berlin 29 mars 1901.

Frère et sœur.

1. Gräfin *Marie*-Élisabeth-Jeanne, née à Schönhausen 31 août 1848, D. de l'O. bay. de Thérèse; m. à Berlin 6 nov. 1878 à Canon etc de Rantzan, cons. int. act. et amb. en retr., capit. de cav. en retr. [*Dobersdorf, Holstein.*]  
 2. † Graf *Guillaume*-Othon-Albert, né à Francfort-s.-le-M. 1er août 1852, † à Varzin 30 mai 1901, fidéicommissaire de Varzin, cercle de Rummelsburg, gd-veneur hér. dans le duché de Poméranie, Dr. en droit hon., prés. sup. de la prov. de la Prusse-Orient. et maj. à la suite de l'armée pruss.; m. à Kröchlendorff 6 juill. 1885 à — *Sibylle*-Malvine d'Arnim, née à Berlin 27 févr. 1864. [*Königsberg.*]

Enfants: 1) Gräfin *Hertha*-Jeanne-Marie, née à Hanau 10 mai 1886.

2) Gräfin *Irène*-Otilie-Malvine-Marie, née à Hanau 7 mars 1888.

3) Gräfin *Dorothee*-Catherine-Sibylle, née à Hanovre 9 déc. 1892.

4) Graf *Guillaume-Nicolas*-Othon-Oscar, né à Königsberg, Prusse, 26 mai 1896, fidéicommissaire de Varzin, gd-veneur hér. dans le duché de Poméranie.

Bitetto, v. Rocca d'Aspro.

Blacas\*

(maison de Soleilhas).

Catholiques. — Paris, 81 rue de Grenelle St-Germain; châ. de Vêrignon près d'Aulps, Var, et Beaupréau, Maine-et-Loire. — La tige mâle de la maison de Blacas, de noblesse féodale de la Provence, s'éteint en la personne de Baudinar de Blacas, auquel fut substitué son petit-fils Rostang de Soleilhas 1580; Pierre-Louis de Blacas, né à Avignon 10 janv. 1771, † 17 nov. 1839, fut créé Pair de France 17 août 1816 et duc de Blacas d'Aulps (v. ci-dessus; titre franç.; primog.) 30 avril 1821; Prince autrichien (primog.) 16 mai 1827 (diplôme du 23 juin 1828); incolet bohémien d. d. Vienne 23 juill. 1838. — V. l'édition de 1891, p. 260. — Les membres de cette maison portent le titre de comtes ou comtesses (Grafen ou Gräfinnen) de Blacas d'Aulps.

Guy-Marie-Pierre de Blacas-d'Aulps, 4e *Fürst* et duc de Blacas, né à Paris 27 mai 1853, fils du 2e duc Louis, né 16 avril 1816, † 10 févr. 1866, et de sa première femme Marie née de Pérusse des Cars, née . . . 1829, m. 18 sept. 1845, † 18 sept. 1855; succ. à son frère, le 3e duc Casimir, né 23 oct. 1847, † 26 juill. 1866, off. de l'armée territoriale franç., cons. gén. du départ. de Maine-et-Loire; m. à Paris 30 août 1884 à — *Honorine* de Durfort-Civrac des marquis de Civrac, née à Beaupréau 26 nov. 1855.

Fils : Graf *Stanislas* marquis de Blacas d'Aulps, né à Beaupréau 7 oct. 1885.

## Sœurs,

a) germaines.

1. Gräfin *Louise-Henriette-Marie-Joséphine*, née à Abondant, Eure-et-Loire, 17 juill. 1849; m. à Paris 10 avril 1872 à René Hurault, cte de Vibray. [Paris, 13 rue St-Dominique.]

b) consanguine, du second mariage du père avec Alix-Laurence-Marie de Damas, née 18 sept. 1834, m. 28 juill. 1868, † 4 févr. 1879.

2. Gräfin *Marie-Paule*, née à Vérignon 22 juill. 1864. [Paris, 13 rue St-Dominique.]

## Frère du père

du mariage du gd-père le 1er duc Pierre-Louis de Blacas (v. ci-dessus) avec Henriette-Marie-Félicité du Boucher de Souches de Montsoreau, née 30 févr. 1780, m. 22 avril 1814, † 10 oct. 1856.

† Xavier cte de Blacas d'Aulps, né 24 nov. 1819, † 5 févr. 1876; m. 3 avril 1849 à Félicie de Chastellux des ducs de Rauzan, née 28 avril 1830, † 3 avril 1897.

Enfants : 1) Gräfin *Béatrix-Henriette-Marie*, née à Paris 7 juin 1850; m. à Paris 8 août 1876 à Alard cte de la Roche-Aymon. [Paris, 34 Cours-la-Reine.]

2) Graf *Bertrand-Paul-Louis-Marie*, né à Paris 14 mars 1852; m. : 1° à Paris 25 sept. 1879 à Louise de Beauvau, née 10 mars 1861, † 16 nov. 1886; 2° à Paris 4 avril 1888 à — *Marie-Eugénie* de Mun, née à St-Assise, Seine-et-Marne, 25 oct. 1869. [Paris, 83 avenue de l'Alma, et Ussé, Indre-et-Loire.]

Enfants : a) du 1er lit : (1) Graf *Louis-Xavier*, né à Ussé 13 nov. 1886.

b) du 2e lit : (2) Gräfin *Félicie*, née à Paris 19 nov. 1890.

## Blücher von Wahlstatt.\*

Catholiques. — Chât. de Radun, Silésie austr., chât. de Krieblowitz, Silésie pruss. et Londres. — Souche: Ulrich de Blücher (près de Boizenburg), ministre de la principauté de Lunebourg 1214; Gebhard-Lebrecht de Blücher, né à Rostock 16 déc. 1749, † 12 sept. 1819, fut créé Graf und Fürst Blücher von Wahlstatt (titres prussiens, le premier étendu à toute la descendance, le second ad personam), Paris 8 juin 1814; rétablissement de la dignité princière (primog.) avec le titre de „Durchlaucht“ en faveur de Gebhard Graf Blücher von Wahlstatt, né 14 juill. 1799, † 8 mars 1875, petit-fils du feldmaréchal, Königsberg 18 oct. 1861; membre héréditaire de la Chambre des seigneurs de Prusse 28 janv. 1869 (actuellement ce droit est suspendu). — V. les éditions de 1868, p. 106, et 1889, p. 245. — Les cadets portent le titre de comtes ou comtesses Blücher de Wahlstatt.

Gebhard-Lebrecht 3e Fürst (prince) Blücher von Wahlstatt, Alt Sérén., né à Radun 18 mars 1836, fils du 2e pr. Gebhard (v. ci-dessus) et de Marie née ctesse de Larisch-Mönnich, née 3 sept. 1801, m. 29 oct. 1852, † 6 mars 1889; possesseur des seigneuries fideicommiss. de Krieblowitz et de Wahlstatt, de la seigneurie de Radun, Podwihof, Tiefengrund, Brosdorf, Stübnick, Stauding et Polanka dans la Silésie austr., chev. hon. de l'O. de Malte etc.; m. : 1° à Prague 2 oct. 1860 à Marie pasc de Lobkowitz, née 18 juill. 1841, † 7 oct. 1870; 2° à Neudorf 27 juill. 1889 à Elisabeth ctesse de Perponcher-Sedlnitzky, née 4 sept. 1858, † 31 mars 1894; 3° à St-Petersbourg 6 mai 1895 à — Wanda pasc Radziwill, née 30 janv. 1877.

Enfants : a) du 1er lit : 1) Gräfin *Marie-Ferdinande-Léopoldine-Félicie-Anne*, née à Radun 20 oct. 1862. [ . . . ]

- 3) Gräfin *Caroline-Marie-Anne-Mélanie*, née à Radun 29 déc. 1863; m. à Radun 22 août 1882 à Louis cta de Strachwitz. [*Peterwitz.*]  
 8) Graf *Gebhard-Lebrecht*, né à Radun 9 juill. 1866, chev. hon. de l'O. de Malte. [*f. . . .*]  
 4) Graf *Gustave-Gebhard-François*, né à Radun 29 août 1866, lt. dans la rés. du 2e rég. d'uhl. de la garde pruss. [*Londres.*]  
 5) † Graf *Ferdinand*, né 11 janv. 1868, † 10 févr. 1892; m. à Milwaukee 19 juill. 1891 à — *Alma Loeb*, née à New York 4 mai 1871 (protest.). [26 Hart street, *Brocklyn*, N. Y.]  
 b) du 2d lit: 6) Graf *Lothaire-Guillaume-Gebhard*, né dans l'île de Herm, dans la Manche, 30 oct. 1890.  
 7) Gräfin *Gebhardine-Antoinette-Marie*, née à Radun 18 mai 1893.

## Bomarzo, v. Borghèse.

### Bonaparte.

#### Branche cadette, v. 1<sup>re</sup> Partie.

##### Branche aînée.

Catholiques. — Auteur: Lucien prince Bonaparte, né 21 mars 1775, † 30 juin 1840; Príncipe romano di Canino (prov. de Rome) e di Musignano (prov. de Rome) 8 août et 3 sept. 1814 (ces deux principats vendus . . .); Prince français avec le titre d', "Altesse Impériale", 23 mars 1815; Napoléon III. ne reconnut pas ce titre, il n'accorda (22 févr. 1852) la qualification d', "Altesse" qu'aux neveux de l'empereur Napoléon Ier et qu'à leurs fils aînés; à tous les autres membres de la famille il ne concéda uniquement que le titre de Prince ou Princesse.

*Roland-Napoléon prince Bonaparte*, Altesse, né à Paris 19 mai 1858, fils du pr. Pierre-Napoléon, né 11 oct. 1815, † 7 avril 1881, ancien lt. d'inf. franç.; m. à Paris 7 nov. 1880 à Marie-Félix Blanc, née 23 déc. 1859, † 1er août 1882. [*Paris*, 10 avenue d'Iéna.]  
 Fille: *Psse Marie*, née à St-Cloud 2 juill. 1882.

##### Sœur.

*Psse Jeanne*, née à l'abbaye d'Orval, Belgique, 25 sept. 1861; m. à Paris 23 mars 1882 à Henri-Marie-Christian mcq de Villeneuve. [*Paris*, 75 rue de Prony.]

##### Mère.

*Psse douair. Justine-Éléonore Bonaparte*, née Ruffin, née à Paris 1er juill. 1823, m. à Paris 23 mars 1853. [*Paris*, 10 avenue d'Iéna.]

##### Frère du père

et également du second mariage du gd-père, le prince Lucien (v. ci-dessus), avec Alexandrine divorcée Joubertou, née de Bieschamps, née 28 févr. 1778, m. 15 juin 1803, † 12 juill. 1856.

† Pr. Charles Bonaparte, prince e noble romano, né 24 mai 1808, † 29 juill. 1857; m. 29 juin 1822 à Zénaïde née *Psse Bonaparte*, née 8 juill. 1801, † 8 août 1854.

Enfants (le titre de prince romano avec la qualification d', "Eccellenza" (primog.) et la dignité de noble romano reconnus par l'Italie . . sept. 1895): 1) *Pssa Charlotte-Honorine-Joséphine*, née à Rome 4 mars 1832; m. à Rome 4 oct. 1848 à Pietro conte Primoli, † 30 déc. 1883. [*Rome.*]



- 2) † Pr. Napoléon-Charles-Grégoire-Jacques-Philippe prince Bonaparte, né 5 févr. 1839, † 19 févr. 1899; m. à Rome 26 nov. 1859 à — *Cristina* des principis Ruspoli, née 26 juill. 1842. [*Rome.*]  
 Filles: (1) *Pasa Maria-Léonie-Eugénie-Bathilde-Caroline-Jeanne-Julie-Zénaïde*, née à Rome 10 déc. 1870; m. à Rome 26 nov. 1891 à Enrico Goti, lt. au 6e rég. d'inf. ital. [*Rome.*]  
 (2) *Pasa Eugénia-Léitia-Barbe-Caroline-Lucienne-Marie-Jeanne*, née à Grotta-Ferrata 6 sept. 1872; m. à Rome 16 nov. 1898 à Napoléon Ney d'Elchingen, prince de la Moskowa.

### Boncompagni-Ludovisi.

Catholiques. — Italie. — Famille patricienne qui paraît à Visso 1123 et à Bologne 1260. Giacomo Boncompagni reçut d'Ugone Boncompagni (pape Grégoire XIII 1572-1585), le marquisat de Vignola (près Modène), ainsi que le ducato de Sora (prov. de Caserta); adoption du nom de Ludovisi par suite du mariage de Gregore II Boncompagni, duc de Sora etc., † 1707, avec Ippolita Ludovisi, sœur du dernier prince de Piombino (prov. de Pise, Italie), et acquisition par héritage de la principauté de Piombino 1681 [la famille patricienne Ludovisi, de Bologne (ou plutôt les descendants de Ludovico de Monterensi, qui avait été adopté par un membre de la famille Ludovisi vers 1470) avait reçu d'Alessandro Ludovisi (depuis 1621 pape Grégoire XV), le ducato de Zagarolo (prov. de Rome), acheta la principauté de Piombino 24 mars 1634 (confirmé par l'empereur Ferdinand II 21 avril 1634, par Ferdinand III 8 nov. 1638), et hérita de la maison de Géusaldi le titre napolitain de prince de Venosa avec la seigneurie de ce nom 16 mai 1656]; les branches ci-dessous descendent de deux fils d'Antonio Boncompagni-Ludovisi, duc de Sora etc., prince de Piombino, prince de Venosa, † 8 janv. 1731. — V. les éditions de 1836, p. 191; 1848, p. 169, et 1889, p. 325.

#### 1re Branche: Principi di Piombino.\*

Rome, Palais Piombino. — Auteur: Gaetano Boncompagni-Ludovisi, né 1706, † 24 mars 1777, duc de Sora et de Arce, prince de Piombino et prince de Venosa; grand d'Espagne de 1re cl. 18 oct. 1739. Reconnaissance ital. des titres de Prince de Piombino (primog.), marchese di Populonia (primog.), prince del S. R. Impero (primog.), prince (masc. et fém.), prince rom. (prim.), noble romain (masc. et fém.), coscritto (primog.), duc de Monterotondo (primog.), duc de Sora et Arce (primog.), conte di Conza (primog. nap.), noble patricien napolitain (masc.), marchese di Vignola (primog.), patrizio veneto (masc. et fém.), patrizio di Ravenna (masc.), patrizio di Bologna (masc.), patrizio di Orvieto (masc.), noble di Jesi (masc. et fém.), 7 mars 1900; noble di Rieti (masc. et fém.) 8 mai 1901.

**Rodolfo** Boncompagni-Ludovisi, *prince di Piombino*, marchese di Populonia, prince del S. R. Impero, prince et noble romain, coscritto, duc de Monterotondo, duc de Sora et Arce, conte di Conza, noble patricien napolitain, marchese di Vignola, patrizio veneto, patrizio di Ravenna, di Bologna et di Orvieto, noble di Jesi, noble di Rieti, né à Rome 6 févr. 1832, fils du pr. Antonio Ier, né 11 août 1808, † 10 juill. 1888, et de Guglielmina née Massimo, née 26 nov. 1811, m. 4 oct. 1829, † 14 févr. 1899; succ. à son père; chamb. de feu François II, roi des Deux-Siciles; m. à Rome 31 mai 1854 à — *Agnese* des principis Borghèse, née 5 mai 1836, D. hon. de l'O. de Malte.

Enfants: 1) Pr. *Ugo-Maria, duc de Sora*, né à Rome 8 mai 1856; m.: 1° à Rome 7 oct. 1877 à Vittoria des marchesi Patrizi-Naro-Montoro, née 27 avril 1857, † 22 janv. 1883; 2° à Rome 6 juill. 1884 à Laura des principis Altieri, née 29 janv. 1858, † 4 mai 1892; entré dans les ordres 27 janv. 1896. [*Rome.*]

- Enfants: a) du 1er lit: (1) *Pasa Guendalina*, née à Rome 26 nov. 1878; m. à Rome 25 nov. 1897 à Antonio marchese Malvezzi-Campeggi, † 8 avril 1900. [*Bologne.*]
- (2) *Pasa Guglielmina*, née à Rome 4 juill. 1881; m. à Foligno 24 oct. 1900 à Pompeo conte di Campello della Spina, lt. du 4e rég. de cav. ital. "Genova", professeur à l'école de cav. à Pinerolo.
- b) du 2a lit: (3) *Pasa Eleonora*, née à Rome 26 avril 1885.
- (4) Pr. Antonio-Francesco-Maria, né à Rome 20 oct. 1886.
- (5) *Pasa Teresa*, née à Rome 21 janv. 1889.
- 2) Pr. Luigi-Maria, né à Rome 21 juin 1867; m. à Florence 24 oct. 1881 à — *Isabella Rondinelli-Vitelli* des marchesi di Bucine, née à Florence 17 oct. 1861. [*Rome.*]
- Fils: (1) Pr. Andrea, né à Rome 3 févr. 1884.
- (2) Pr. Paolo, né à Rome 19 déc. 1886.
- (3) Pr. Lodovico, né à Florence 18 févr. 1890.
- (4) Pr. Baldassarre, né à Rome 30 oct. 1900.
- 3) *Pasa Guendalina*, née à Rome 17 juill. 1859; m. à Rome 23 avril 1879 à Giovanni-Battista Cattaneo della Volta, † 2 sept. 1897. [*Gênes.*]
- 4) *Pasa Maria-Maddalena*, née à Rome 23 nov. 1861, religieuse de l'O. du Sacré Cœur de Jésus. [ . . . ]
- 5) Pr. Giuseppe-Maria, né à Rome 22 mars 1865; m. à Rome 15 janv. 1891 à — *Ardina* des conti di San Martino e di Valperga, née à Turin 14 oct. 1868. [*Rome.*]
- Enfants: (1) *Pasa Rosalia*, née à Rome 26 févr. 1893.
- (2) Pr. Boncompagno, né à Rome 28 oct. 1896.
- 6) *Pasa Maria*, née à Rome 10 mars 1869; m. à Rome 24 oct. 1888 à Francesco Negroni, duca Caffarelli. [*Rome.*]
- Frère et sœurs.
1. *Pasa Maria-Carolina*, née à Rome 3 mai 1834, DGr., DdP. de la reine-mère d'Italie; m. à Rome 4 oct. 1854 à Francesco-Cesare prince Rospigliosi-Pallavicini, † 14 janv. 1887.
2. Pr. Ignazio, *principe di Venosa*, né à Rome 27 mai 1845, sénateur du roy. d'Italie; m. à Rome 27 juin 1868 à — *Teresa* des conti Mariscotti, née à Lucques . . . , DdP. de la reine-mère d'Italie. [*Rome.*]
3. *Pasa Lavinia*, née à Rome 22 janv. 1854, DdP. de la reine-mère d'Italie; m. à Rome 6 mai 1878 à Rinaldo Taverna, conte di Landriano, sénateur du royaume d'Italie. [*Milan.*]

## IIe Branche: Boncompagni-Ludovisi-Ottoboni, Duchi di Fiano. \*

Rome, Palais Fiano. — Auteur: Pietro Gregorio Boncompagni-Ludovisi, né 1710; jonction du nom et des armes des Ottoboni par suite du mariage de l'auteur avec Maria-Francesca Ottoboni, fille du dernier duca di Fiano († 1725) 6 janv. 1731; — les Ottoboni étaient patriciens de Venise depuis 1578 et avaient reçu de Pietro Ottoboni, depuis 1689 pape Alexandre VIII, le ducato di Fiano (prov. de Rome) 6 mars 1690 —; Patriciens romains . . . — V. les éditions de 1836, p. 198, et 1848, p. 170.

Marco Boncompagni-Ludovisi-Ottoboni, 5e duca di Fiano, patricien de Venise de Rome, de Gênes et de Naples, né à Rome 21 sept. 1832, fils du 4e duca Alessandro, né 20 janv. 1805, † 29 août 1837, et de Costanza née Boncompagni-Ludovisi des principi di Piombino, née 11 déc. 1811, m. 14 févr. 1831, † 7 août 1851; sénateur du roy. d'Italie, chev. hon. de l'O. souv. de Malte etc.; m. à Albano 21 sept. 1857 à Giulia Boncompagni-Ludovisi, née 11 févr. 1839, † 20 nov. 1897.

†illes: 1) *Costanza-Maria-Anna-Giuseppina-Antonietta-Luina*, née à Rome 28 juin 1868; m.: 1° à Albano 26 oct. 1879 à Mario Ruspoli, †

- 29 févr. 1888; 2<sup>o</sup> à Padoue 29 déc. 1888 à Alessandro conte Cittadella Vigodarzere. [*Padoue.*]  
 2) *Luigia-Maria-Margherita-Anna-Giuseppina-Giustina*, née à Paris 7 oct. 1861; m. à Rome 4 mai 1892 à Carlo conte Rasponi-Bonanzi, chev. hon. de l'O. souv. de Malte. [*Ravenna.*]

(Borbon y de Castellvi), v. Espagne, Ire partie, et Sevilla.

**B o r g h è s e (Borghese).**

Catholiques. — R o m e. — Famille noble originaire de Stenno, et qui y paraît dès 1338; Principe di Vivaro 17 nov. 1609 par le pape Paul V; Principe di Sulmona 27 oct. 1610, titre conféré par Philipp III Roi d'Esp. et des Deux Siciles; Principe di Rosano (par suite de l'acquisition du principato de Rosano, par héritage d'Olimpia Aldobrandini) 7 avril 1614; Baron di Cropolatri 21 nov. 1617; acquisition par héritage du ducato de Poggio Nativo; Grand d'Espagne de Ire cl. 6 avril 1789; Duc français (primog.) 30 mars 1805; acquisition du ducato de Giuliano par héritage d'Anna-Maria Salviati, et duca Salviati 1809; Principe di Nettuno 22 nov. 1833 par le pape Grégoire XVI; acquisition du ducato de Bomarzo 29 mars 1836. — V. les éditions de 1836, p. 78, et 1845, p. 97.

*Paolo Borghèse, principe di Sulmona*, principe di Nettuno etc., né à Rome 13 sept. 1846, fils du pr. Marcantonio, né 23 févr. 1814, † 5 oct. 1886, et de Thérèse née de La Rochefoucauld, née 13 juill. 1823, m. 2 déc. 1843, † 1 juill. 1894; succ. à son père; m. à Appony 2 déc. 1866 à — *Hélène* ctesse Appony, née 15 nov. 1848, DCr.

Enfants : 1) *Camilla-Maria-Anna-Adelaide-Teresa Borghèse*, née à Rome 20 oct. 1869; m. : 1<sup>o</sup> à Turin 12 nov. 1892 à Nicolas cte d'Esterházy, † 22 mai 1895; 2<sup>o</sup> à Venise 11 févr. 1901 à Joseph-Raymond-Baylin de Monbel, Env. e. et min. pl. de France à la Haye.

2) *Scipione-Luigi-Marcantonio-Francesco-Rodolfo Borghèse*, né à Migliarino près Pise 11 févr. 1871, lt. de rés. de la 9e brig. d'art. de forteresse ital.; m. à Gènes 23 mai 1895 à — *Anna-Maria de Ferrari* des duchi de Ferrari, née à Mentallegro près Gènes 23 mars 1874. [*Rome.*]

Filles : (1) *Santa-Gaetana-Laudomia-Alessandra-Elisabetta Borghèse*, née à Paris 1er nov. 1897.

(2) *Livia-Elena-Maria*, née à Paris 4 mars 1901.

3) *Livio-Giuseppe-Alessandro Borghèse*, né à Villa Taverna près Rome 13 août 1874, s.-lt. d'art. de la milice territ., attaché au consulat gén. d'Italie à Smyrne; m. à Smyrne 31 juill. 1901 à Valérie Keun, né à . . . , fille d'Alfred Keun et de Virginie née Amira.

4) *Paola-Anna-Maria-Caterina Borghèse*, née à Villa Taverna 5 oct. 1876; m. à Lengyel 29 mai 1899 à Philippe cte Hoyos-Wenckheim. [*Fás* près Kőros-Ladány.]

5) *Rodolfo Borghèse*, né à Villa Taverna 4 août 1880, officier de marine en mission à Pékin.

Frères et sœurs,

a) consanguine, du premier mariage du père avec lady Gwendalina Talbot des earls of Shrewsbury, née 8 déc. 1817, m. 11 mai 1855, † 27 oct. 1840.

1. *Agnese Borghèse*, née à Rome 5 mai 1836, D. hon. de l'O. de Malte; m. à Rome 31 mai 1854 à Rodolfo Boncompagni-Ludovisi, pr. di Piombino.

b) germains, du second mariage du père (v. ci-dessus).

2. *Anna-Maria Borghèse*, née à Rome 19 sept. 1844; m. à Rome 15 févr. 1865 à Antonio marchese Gerini. [*Florence.*]

3. *Francesco Borghèse, duca di Bomarzo*, né à Rome 21 janv. 1847; m. à Migliarino 5 juin 1878 à — *Francesca Salviati*, née 18 déc. 1855 (v. ci-dessous). [Rome.]  
 Enfants: 1) *Marco Borghèse*, né à Villa Taverna 30 déc. 1875; m. à Paris 30 avril 1901 à — *Isabel*, née à Londres 19 nov. 1879, fille de Théodore Porgès et de feu... née Weissweller. [Rome.]  
 2) *Pio Borghèse*, né à Rome 7 déc. 1877. [Rome.]  
 3) *Giulio Borghèse*, né à Rome 18 juin 1879. [Rome.]  
 4) *Orazio Borghèse*, né à Rome 31 janv. 1885.  
 5) *Anna-Maria Borghèse*, née à Cafaggiolo près Florence 26 août 1887.
4. *Giulio-Giacomo-Pio-Mario-Ignazio-Baldassare-Ruggero, duca di Ceri*, prince de Canino et de Musignano (ces deux principats achetés de la maison de Bonaparte par Alessandro Torlonia prince de Civitella-Cesi († 7 févr. 1886), di Fucino et di Farnese, marquis de Romavecchia et di Torrita, né à Rome 19 déc. 1847; m. à Rome 24 oct. 1879 à — *Anna-Maria Torlonia* des principis di Civitella-Cesi, née 8 mars 1855; reçoit par suite de son mariage le nom de *Torlonia*, Rome 7 mars 1875. [Rome, piazza Venezia.]  
 Enfants (portent le nom: Torlonia): 1) *Giovanni-Raimondo-Luigi-Marcantonio-Alessandro-Maria-Carlo-Francesco-Paolo-Filippo Torlonia*, né à Rome 10 oct. 1873, s.-lt. de rés. du 19e rég. d'art. [Rome.]  
 2) *Carlo*, né à Rome 19 déc. 1874, attaché à l'amb. d'Italie à Vienne.  
 3) *Teresa*, née à Rome 22 mai 1876; m. à Rome 28 avril 1895 à Gerino marchese Gerini. [Florence.]  
 4) *Maria*, née à Rome 12 févr. 1878; m. à Rome 20 juin 1897 à Lorenzo duca Sforza Cesarini. [Rome.]
5. *Felice Borghèse, principe di Rossano*, né à Rome 17 janv. 1851, sénateur du royaume d'Italie, chev. hon. de l'O. de Malte; m. à Villa Montalto près Frascati 19 janv. 1874 à — *Maria Grazioli* des duchi Grazioli, née à Frascati 27 août 1853. [Rome.]  
 Fille: *Adele Borghèse*, née à Villa Taverna 26 nov. 1874; m. à Villa Montalto (Frascati) 12 sept. 1895 à Luciano Colonna des principis di Summonte.
6. *Camillo Borghèse, principe di Vivaro*, né à Rome 2 mars 1858, député au parlement nat.; m.: 1<sup>o</sup> à Walzin, Belgique, 20 juin 1885 à Marguerite Brugmann, née 3 avril 1866, † 17 mars 1887; 2<sup>o</sup> à Castel Gandolfo 2 sept. 1894 à — *Maria Monroy* des principis di Belmonte, née 6 déc. 1871. [Rome.]
7. *Giovanni Battista Borghèse*, né à Rome 26 oct. 1855, lt. d'art. de la milice territ., chev. hon. de l'O. de Malte. [Paris.]
8. *Ludovica Borghèse*, née à Villa Taverna 23 juin 1859, D.Cr.; m. à Rome 18 oct. 1879 à Antonio Ruffo, prince de Scaletta, duca d'Artalia. [Rome.]
9. *Giuseppe Borghèse, duca di Poggio Nativo*, né à Villa Taverna 23 juin 1859; m.: 1<sup>o</sup> à Naples 19 nov. 1883 à Stefania des conti Statella del Cassaro, principis di Mongiolino, née 27 janv. 1861, † 6 janv. 1884; 2<sup>o</sup> à Florence 5 mai 1886 à — *Maria* des conti Covoni, née à Florence 22 août 1866. [Rome.]  
 Enfants: a) du 1er lit: 1) *Genoveffa Borghèse*, née à Rome 7 déc. 1883.  
 b) du 2e lit: 2) *Marcello Borghèse*, né à Naples 9 mai 1887.  
 3) *Gian-Giacomo Borghèse*, né à Marliano près Florence 25 juill. 1889.  
 4) *Caterina Borghèse*, née à Nettuno 12 mai 1894.

## Frères du père

- du mariage du gd-père. le pr. Francesco, né 9 juin 1776, † 29 mai 1889, avec Adèle de La Rochefoucauld, née 16 sept. 1793, † 3 nov. 1877.  
 • *Camillo-Francesco-Giambattista-Melchiorre, principe Aldobrandini*, né à Florence 16 nov. 1816, chev. hon. de l'O. de Malte; m.: 1<sup>o</sup> à Bruxelles

- 9 août 1841 à Marie pass d'Arenberg, née 2 mars 1823, † 3 août 1861; 2° à Vienne 15 sept. 1863 à — Marie ctesse Hunyady-de-Kéthely, née 19 nov. 1828. [Rome, 81 via Panisperna.]
- Enfants (portent le nom: Aldobrandini): a) du 1er lit: 1) † Pietro pr. di Sarsina, né 24 juin 1845, † 1er mai 1886; m. à Paris 16 sept. 1865 à — Françoise de La Rochefoucauld, née 15 févr. 1844. [Rome, Pal. Aldobrandini, et Paris, 102 rue de l'Université.]
- Filles: (1) *Maria* - Carlotta - Camilla - Giuseppina - Anna - Francesca - Radegonda - Leonora, née à Rome 6 juin 1867; m. à Frascati 12 sept. 1886 à Antonino duca Salviati (v. ci-dessous).
- (2) *Olimpia* - Maria - Adele - Federica - Francesca - Giuseppina - Anna - Agata - Sebastiana - Leonarda, née à Rome 3 déc. 1868; m. à Frascati 4 nov. 1891 à Nicolas cte Revertera de Salandra, chamb. autr., secr. de lég. d'Autriche. [Helfenberg près Linz.]
- (3) *Lesa* - Maria - Engelberta - Giuseppina - Anna - Agata - Marta - Gabriella - Francesca - Leonarda - Serafina, née à Frascati 29 juill. 1871; m. à Frascati 14 oct. 1889 à Giuseppe Lancellotti (v. Massimo).
- (4) *Agnese* - Teresa - Carlotta - Maria - Giuseppina - Sebastiana - Francesca - Anna - Agata - Leonarda, née à Frascati 1er févr. 1877; m. à Frascati 4 nov. 1897 à Alexandre cte d'Esterházy, bar. de Galántha, cte de Forchtenstein, chamb. et secr. de lég. autr. [Vienne.]
- (5) *Giulia*, née à Frascati 17 avril 1880. [Rome.]
- 2) *Elisabetta* - Teresa - Engelberta - Leonarda, née à Frascati 18 juill. 1847; m. à Rome 23 févr. 1865 au princepe Filippo Massimo, princepe Lancellotti.
- b) du 2d lit: 3) *Giuseppe* - Camillo - Francesco - Pietro, né à Rome 10 juin 1866; m. à Florence 23 sept. 1890 à — Maria Antinori des duchi di Brindisi, née à Florence 6 janv. 1870. [Rome.]
- Fils: (1) *Clemente*, né à Frascati 27 juin 1891.
- (2) *Ferdinando*, né à Florence 2 juill. 1895.
2. † Scipione duca Salviati, né 23 juin 1823, † 15 juin 1892, duca Salviati [par décret du gd-duc Léopold II de Toscane 7 févr. 1894]; m. à Paris 10 mai 1847 à — Jacqueline - Arabelle de Fitz-James des ducs de Fitz-James, née à Paris 26 févr. 1827, D. d'hon. de l'O. de Malte. [Rome.]
- Enfants (portent le nom: Salviati): 1) *Isabella* - Maria - Adélaïde - Marguerita - Anna - Ignazia - Pacifica - Floriana - Gasparina - Francesca da Paola - Teresa - Giuseppa, née à Rome 22 déc. 1849; m. à Migliarino 10 nov. 1871 à Gastone cte de Larderel, † 3 mai 1895. [Florence.]
- 2) *Francesca* Saveria, née à Rome 18 déc. 1865; m. à Migliarino 5 juin 1873 à Francesco Borghèse, duca di Bomarzo (v. ci-dessus).
- 3) *Antonino* - Stefano - Camillo, duca Salviati, né à Paris 5 août 1860; m. à Frascati 13 sept. 1886 à — Maria Aldobrandini, née 6 juin 1867 (v. ci-dessus). [Rome, 275 via del Corso.]
- Fils: (1) *Pietro*, né à Migliarino 8 nov. 1887.
- (2) *Giacomo*, né à Migliarino 28 oct. 1889.
- (3) *Francesco* Saverio, né à Rome 7 mars 1891.
- (4) *Scipione*, né à Migliarino 2 nov. 1893.
- (5) *Averardo*, né à Migliarino 19 sept. 1896.
- 4) *Maria* - Enrichetta, née à Rome 4 oct. 1862. [Rome.]

---

Bouillon, v. Rohan.

---

## B r a n c a c c i o .

Catholiques. — Italia. — Maison féodale de Naples, que l'on dit être issue de Burrhus Brancasius, vivant vers 1000; Conti della Campagna e di Castiglione (prov. de Salerne) et marchesi di Montesilvano (prov. de Teramo) 1645; Duca Castelnuovo di Lustra (prov. de Salerne) 1625, titre confirmé (primog.) Rome 3 juin 1870; Duca di Pontelandolfo (prov. de Bénévent) 1630; Principe (primog.) di Ruffano (prov. de Lecce) 10 déc. 1734; les branches ci-dessous descendent de deux fils du principe Nicola-Maria, † 16 sept. 1822. — Les membres de cette maison portent le nom de famille: Brancaccio.

### I<sup>re</sup> Branche: Principi di Ruffano.\*

Naples et Casamarciano près Caserte. — Auteur: le pr. Nicola, né 2 mai 1805, † 2 avril 1862. — V. les éditions de 1889, p. 248 (article „Ruffano“) 1891, p. 268, et 1896, p. 222.

*Gerardo*-Giuseppe-Carlo-Bacolo-Lupo Brancaccio, *principe di Ruffano*, marchese di Rivello e S. Raffaele, barone del Sorbo etc., né à Naples 30 oct. 1837, fils du pr. Nicola (v. ci-dessus) et d'Amélie née Gysin, née . . . 1815, m. 25 janv. 1837, † 22 mai 1872; succ. à son père; m. à Paris 28 mai 1862 à Antoinette ctesse des Fayères, née à Paris . . 1844, † 23 août 1874.

Enfants: 1) *Nicola*, *marchese di Rivello*, né à Naples 7 déc. 1864, capit. au 36e rég. d'inf. ital. [*Turin.*]

2) *Maria*, née à Naples 12 mars 1867; m. à Naples 20 oct. 1895 à Edoardo Talamo. [*Rome.*]

3) *Margherita*, née à Vevey 11 mars 1869; m. à Naples 3 févr. 1898 à Giacomo marchese Filiasi, off. de cav. ital. de rés. [*Naples.*]

Sœur.

*Marianna*, née à Naples 15 mai 1839; m. à Naples 24 mars 1850 à Marcello Mastrilli, duca di Gallo, † 12 nov. 1897. [*Naples.*]

### II<sup>e</sup> Branche: Principi Brancaccio.\*

Rome, palais Brancaccio et châ. de San Gregorio. — Auteur: Carlo Brancaccio, né 9 juill. 1812, † 26 août 1868; titre napolitain (primog.) de principe di Triggiano (prov. de Bari delle Puglie) (titre hérité de la maison Filomarino) 9 mai 1838; confirmé en Italie, Rome 15 févr. 1876; Principe Brancaccio (titre ital., primog.), Rome 3 mars 1879. — V. l'édition de 1891, p. 268.

*Salvatore*-Carlo-Felice-Corrado-Gasparo-Baldassare-Melchiorre-Lupo Brancaccio, 1er *principe Brancaccio*, 2e principe di Triggiano, 5e duca di Lustra et Pontelandolfo, marchese Bajada etc., né à Naples 10 juill. 1842, fils du 4e duca Carlo (v. ci-dessus); chev. hon. de l'O. de Malte; m. à Paris 3 mars 1870 à — *Elisabeth* Hickson-Field, née à New York, . . . , DdP. de la reine-mère d'Italie.

Enfants: 1) *Carlo* - Hickson - Maria - Salvatore, né à Rome 29 déc. 1870. [*Rome.*]

2) *Maria*-Eleonora-Vittoria-Félice-Candida-Elisabeth, née à Rome 19 févr. 1875; m. à Rome 29 avril 1895 au prince Francesco Massimo principe d'Arsoili.

3) *Marcantonio*-Gerardo-Giulio-Marino-Maria-Bacolo-Cesare-Bufflo, *duca Brancaccio* [collation ital. (primog.) Rome 8 juill. 1897], né à Rome 29 mai 1879. [*Rome.*]

Frères et sœurs.

*Caterina*, née à Naples 30 janv. 1839; m. à Naples 1860 à Francesco Borgia de Varona y Salazar, † . . . 1874, général. [*Naples.*]

2. *Rosa*, née à Naples 8 juill. 1840; m. à Rome 26 oct. 1868 à Carlo di Bisogno, marquis de Casaluce, † 28 févr. 1890. [*Naples.*]
3. *Clementina*, née à Naples 30 sept. 1843; m. à Naples 20 juin 1873 à Francesco marquis de Luca-Resta. [*Noci*, prov. de Bari.]
4. *Giuseppe*, né à Naples 5 mai 1851. [*Naples.*]
5. *Marino*, né à Naples 18 déc. 1852; m. à Naples 11 mai 1892 à — *Olga Caracciolo* des ducs de Castelluccio, née à Londres 8 août 1871. [*Naples.*]
6. *Aspreno*, né à Naples 17 oct. 1855. [...]
7. *Maria*, née à Naples 19 sept. 1859, religieuse. [*Naples.*]

## Mère.

PARRAIN. *Felicità* - Carmela, née Filomarino des principi della Rocca d'Aspro, née à Naples 15 févr. 1817; m. à Naples 26 avril 1838 au duc Carlo (v. ci-dessus); remariée à Naples 26 oct. 1873 à Girolamo Ruffo, prince de Spinosa, † 23 juin 1888.

## B r a n c a s \*

(maison de Hibon de Frohen; éteinte dans les mâles).

Catholiques. — France. — Famille originaire de Picardie et que l'on dit être issue d'un miles Hibon, fondateur de l'église de Campsart (Villers-Campsart, Somme) 1313; reconnue comme appartenant à la chevalerie 1493; Comte de Frohen (Somme) 1670, titre franç. reconnu 7 nov. 1856; Duque de Brancas (titre esp.; primog.) par suite du mariage de Ferdinand de Hibon, comte de Frohen, né 6 mai 1807, † 6 juin 1892, avec Yolande, fille hérid., née 1818, † 2 mai 1859, de Louis-Marie-Buffète, dernier duc de Villars-Brancas etc., grand d'Espagne de 1re cl., † 2 mai 1859, par jugement de la Cour suprême d'Espagne en date du 16 janv. 1866, et par lettres patentes royales datées de St-Ildephonse 25 août 1867. — V. l'édition de 1897, p. 293.

† Henri-Marie de Hibon, comte de Frohen, 3e et dernier duc de Brancas, grand d'Espagne de 1re cl., né 1er déc. 1851, † 11 févr. 1897, fils de Ferdinand de Hibon, comte de Frohen et de Yolande de Brancas (v. ci-dessus).

## Sœurs.

1. Ctesse Yolande-Marie-Julie de Hibon de Frohen de Brancas, née à Paris 27 févr. 1843, D. de l'O. bav. de Thérèse. [*Paris*, 38 rue de Grenelle.]
2. Ctesse Mathilde-Marie-Fernande de Hibon de Frohen de Brancas, née au châ. Les Tournelles 13 juin 1849; m. à Paris 30 déc. 1876 à Alfred de Poumayrac, † 30 déc. 1899. [Chât. de Lacoste près Belvès, Dordogne.]

## B r a n c o v a n

(maison de Bibesco).

Catholiques-grecs et cathol. — Bucarest et Paris. — Maison valaque, connue depuis Georges Demeter Bibesco, né dans le district de Craiova 1804, † 1er juin 1878, hospodar élu de Valachie de déc. 1842 (confirmé par la Porte 2 juin 1843) au 23 juin 1848; prise du nom princier de Brancovan par suite du mariage du précédent avec Zoé Manrocordato, fille adoptive du dernier prince de Brancovan et du Saint Empire, des Bassaraba, † 1838, par Grégoire (v. ci-dessous) fils issu de ce mariage, 1838; autorisation en Autriche de se servir de ce titre valaque de prince, Vienne 26 févr. 1860; — la maison Bassaraba connue dès 1800 en la personne de Jugomir Bassaraba, prince de Valachie, avait acquis la propriété de Brancoveni (distr. de Caracul, Roumanie) vers 1800 et reçu les dignités de Comte de

Brancovan (titre hongrois), Laxembourg 19 mai 1868 et de Prince de Brancovan et du Saint Empire 30 janv. 1895, confirmé 8 juin 1897. — V. l'édition de 1877, p. 215, et de 1896, p. 304.

Michel-Constantin Fürst (prince) *Bassaraba von Brancovan*, né à Amphion, Haute-Savoie, 1er oct. 1875, fils du pr. Grégoire, né 24 déc. 1827, † 15 oct. 1886; succ. à son père, s.-lt. de rés. de l'armée roum.

#### Sœurs.

1. Passe Anne-*Elisabeth*, née à Paris 15 nov. 1876 (cath.); m. à Evian, Haute-Savoie, 18 août 1897 à Mathieu cte de Noailles.
2. Passe Catherine-*Hélène*, née à Paris 30 juin 1878; m. à Evian, Haute-Savoie, 24 août 1898 à Alexandre de Riquet, pr. de Chimay et de Caranhan.

#### Mère.

Passe Rachel Bassaraba de Brancovan, fille de Musurus Pacha, ancien amb. de la Sublime-Porte à Londres; m. à Londres 28 mai 1874. [Paris, 81 avenue Victor Hugo.]

## B r i s s a c \*

(maison de Cossé).

Catholiques. — Chât. de Brissac (Maine-et-Loire) et Paris, 59 rue de Fonthieu. — Comte de Brissac (titre franç.) 1560; Duc de Brissac (titre franç., primog.) et Pair de France en avril 1611; Duc de Cossé (titre franç., non héréditaire) 1756, 1774 et 1784. — V. l'édition de 1879, p. 253, et de 1900, p. 294. — Les membres de cette maison portent le nom de famille: de Cossé Brissac.

Anne-Marie-Timoléon-François de Cossé, 11e duc de Brissac, né à Paris 12 févr. 1868, fils de Roland mqs de Brissac, né 23 oct. 1843, † 6 avril 1871; succ. à son gd-père, le 10e duc Timoléon, né 13 mai 1813, † 11 sept. 1888; ancien officier de cav. franç.; m. à Bonnelles, Seine-et-Oise, 7 nov. 1894 à — Mathilde de Crussol d'Uzès, née 4 mars 1875.

Enfants: 1) Anne-Marie-Mathilde-Françoise, née à Paris 17 juill. 1897.

2) Jean-Louis-Timoléon-Roland marquis de Brissac, né à Paris 14 déc. 1898.

3) Simon-Charles-Timoléon-Pierre comte de Cossé Brissac, né à Paris 13 mars 1900.

#### Sœur.

Marguerite-Constance-Marie-Diane, née à Paris 19 déc. 1869; m. à Paris 4 janv. 1887 à Ernest pr. de Ligne.

#### Mère.

Mqse Jeanne-Marie-Eugénie de Brissac née Say, née à Paris 17 nov. 1848; m. à Paris 25 avril 1866 (remariée à Paris 10 juin 1872 à Chrétien-René-Marie vete de Trédern, divorcée 1888). [Paris, 14 place Vendôme.]

#### Frères du père

du mariage du gd-père, le duc Timoléon (v. ci-dessus), avec Marguerite Le Lièvre de la Grange, née 23 mars 1822, m. 22 juin 1840, † 2 déc. 1873.

1. Augustin-Marie-Maurice comte de Cossé Brissac, né à Brissac 7 nov. 1846; lt.-col. de rés. franç.; m. à Paris 5 janv. 1874 à — Jeanne Marrier-de-Boisdhyver, née à Mortagne, Orne, 1er mai 1850. [Paris, 3 rue Mesnil.]

Fils: 1) René-Marie-Timoléon comte de Cossé-Brissac, né à Fontainebleau 12 oct. 1874, lt. au 7e rég. de drag. franç.; m. à Paris 30 nov. 1899 à — Anne Mortier de Trévisse, née 19 nov. 1878. [Fontainebleau.]  
Fille: Marguerite, née à Paris 4 juin 1901.

2) Jean-Marie-Henri comte de Cossé-Brissac, né à Bordeaux 6 nov. 1879.

[. . .]



2. **Joseph-Gustave-Pierre** comte de Cossé-Brissac, né à Paris 26 déc. 1822; secr. d'amb. en disp.; m. à Paris 19 juill. 1886 à — Antoinette-Félicie-Marie-Thérèse Seillière, née à Paris 15 avril 1867. [Paris, 29 rue Dumont-d'Urville.]

Frère consanguin du grand-père,

du second mariage du bisaïeul, le duc Timoléon, né 13 janv. 1778, † 8 avril 1848, avec Angustine-Rosalie comtesse de Bruc-Signy, née 1802, m. . . . avril 1828, † 1er nov. 1847.

† **Artus** comte de Cossé-Brissac, né 1er nov. 1829, † 22 avril 1890; m. 28 mai 1859 à Alix-Marie de Walsh-Serrant, née . . . . 1830, † 22 janv. 1895.

Filles: 1) **Marie-Augustine-Élisabeth**, née à . . . . 21 févr. 1860; m. à . . . . 1886 au bar. Bruslé de Valsuzenay, divorcée à Paris en avril 1900. [Paris, 5 pl. St-Michel.]

2) **Louise-Élisabeth-Jeanne-Thérèse**, née à . . . . 21 juill. 1861; m. à Paris 27 juin 1883 à Renaud cte de Moustier, duc de la Motte Houdancourt. [Paris, 13 avenue de Tourville.]

Frères du bisaïeul

a) du premier mariage du trisaïeul, le duc de Cossé, né 8 nov. 1746, † 19 juin 1813, avec Marie-Charlotte-Antoinette-Constance-Louise-Françoise de Wignacourt, née 30 oct. 1750, m. 8 août 1771, † 2 mai 1778.

1. † **Charles** comte de Cossé-Brissac, né 29 mars 1776, † 30 avril 1802; m. en 1797 à Anne du Cluzel, née 21 janv. 1776, † 8 janv. 1850.

Fils: † **Charles** mqs de Cossé, né 11 août 1800, † 25 avril 1881; m. 17 janv. 1838 à Marie-Antoinette-Amélie comtesse douair. (Frédéric † 4 nov. 1830) de Merode, née du Cluzel, née 21 janv. 1793, † 28 oct. 1869.

Fils: **Antoine-François** de Cossé-Brissac, marquis de Cossé, né à Paris 1er janv. 1834; m. : 1<sup>o</sup> à Paris 24 oct. 1857 à Marie-Charlotte de Gontaut-Brion, née 19 avril 1840, † à Paris 13 oct. 1873; 2<sup>o</sup> à Paris 19 juill. 1883 à — *Emily* Spensley, née au châ. de Shandy Coxwold, Angleterre, 6 févr. 1845. [Paris.]

Enfants: a) du premier lit: a. † **Charles**, né 10 sept. 1859, † 8 janv. 1892; m. à Paris 4 juill. 1891 à — *Charlotte* de Biencourt, née à . . . . [Paris, 55 rue Vernet.]

b) du 2d lit: b. **Anne-Marie-Antoinette**, née à Périgueux, Dordogne, 1er juill. 1884.

c. **Eugène-Marcel**, né au châ. de Bouteyre près Le Puy 14 sept. 1886.

b) du second mariage avec Françoise-Dorothée d'Orléans de Rothelin, née 29 sept. 1752, m. 24 mai 1784, † 28 nov. 1818.

2. † **Désiré-Emmanuel-Della-Michel-Timoléon** comte de Brissac, né 3 juill. 1793, † 22 avril 1870; m. 27 oct. 1817 à Henriette de Montmorency, ppe de Robech, née 28 août 1798, † 22 sept. 1860.

Fils: 1) † **Henri** comte de Cossé-Brissac, prince de Robech, né 13 août 1822, † 6 août 1887; m. 25 avril 1851 à — *Louise-Marie-Matba* de Veau-de-Robiac, née à Alais, Gard, 24 févr. 1829. [Paris, 119 rue St-Dominique.]

Enfants: (1) **Louis-Henri-Marie-Timoléon** comte de Brissac, 2e prince de Robech, né à Paris 21 août 1852, ancien lt. d'inf. de la marine franç. [Paris, 119 rue St-Dominique.]

(2) † **Charles** cte de Brissac, né 18 janv. 1856, † 15 juin 1899; m. à Paris 6 juill. 1881 à — *Jeanne* de Pérusse des Cars, née 14 nov. 1860. [Paris, 119 rue St-Dominique.]

Enfants: a. **Marie-Jeanne-Henriette-Élisabeth**, née à Brumare (Mure) 8 juill. 1884.

b. **Emmanuel-Henri-Jean-Marie-François**, né à Paris 6 mai 1888.

- c. *Jean-Paul-Timoléon-Louis-Joseph*, né à Brumare 7 août 1892.  
 d. *Charlotte-Marie-Henriette*, née à Paris 21 janv. 1900.  
 (8) *Anne-Marie-Henriette*, née à Paris 8 juin 1866; m. à Paris 30 août 1888 à Guy de Durfort-Civrac, duc de Lorge.  
 2) *Marie-Christian-Timoléon-Ferdinand* comte de Brissac, né à Paris 17 déc. 1836; m. à Paris 5 juill. 1852 à — *Caroline-Joséphine-Marie* du Boutet, née à Maranville 15 avril 1833. [Paris, 45 rue de Varenne.]  
 Enfants: (1) *Marie-Emmanuel-Christian-Charles* cte de Brissac, né à Paris 14 mai 1863, capit. de l'armée territ. franç.; m. à Paris 9 juill. 1884 à — *Laurence* de Mandat-Grancey, née à Dôle 24 févr. 1867. [Paris, 45 rue de Varenne.]  
 Enfants: a. *Marie-Timoléon-Eugène-Fernand-Emmanuel-Henri*, né à Crépan 15 déc. 1885.  
 b. *Marie-Anne-Louise-Laurence-Madeleine-Rhingarde-Alphonsine-Françoise*, née à Crépan 26 mai 1887.  
 c. *Marie-Artus-Amable-Charles-François-Georges*, né à Grancey 29 janv. 1889.  
 (9) *Marie-Genève-Gabrielle*, née à Paris 7 juill. 1854; m. à Paris 8 juin 1874 à Théodore cte de Gontaut-Biron. [. . .]  
 (8) *Marie-Louise-Henriette-Gabrielle*, née à Paris 11 avril 1857; m. à Paris 14 avril 1888 à Charles Henri cte de Clermont-Tonnerre.

## B r o g l i e .

Catholiques. — France. — Maison féodale du Piémont, originaire de Carrea (Chieri), où elle paraît authentiquement depuis Hubert Gribaldi de Broglia (prov. de Turin) 1254; inféodation du comté de Revel (Basses Alpes, France) 11 nov. 1643; acquisition de la seigneurie de Dormans (Marne) 1660; érection de cette seigneurie en marquisat 1671 (échu par héritage à Hyacinthe prince de Ligne 1702); Duc français (primog.) et érection de la baronnie de Ferrières (Eure) en duché en juin 1742; titre de Fürst des heil. Röm. Reichs (Prince du Saint Empire) avec la qualification de „Hochgeboren“ et complètement des armes, Vienne 28 mai 1759 en faveur de Victor-François duc de Broglie, né 19 oct. 1718, † 21 mars 1804, maréchal de France 1759, deux fils duquel fondèrent les branches qui suivent. — V. l'édition de 1858, p. 101.

### I. Branche ducale.

Paris, 48 rue La Boétie, et Broglie, Eure, France. — Auteur: Charles-Louis-Victor prince de Broglie, né 22 sept. 1756, † 27 juin 1794. — Les cadets portent le titre de princes ou princesses de Broglie.

Louis-Alphonse-Victor de Broglie, 6e duc de Broglie et prince du Saint Empire Romain, né à Rome 30 oct. 1846, fils du 4e duc Albert, né à Paris 18 juin 1821, † à Paris 19 janv. 1891 et de Pauline-Éléonore de Galard-de-Brassac-de-Béarn, née 25 juin 1826, m. 19 juin 1845, † 28 nov. 1860; mbr. de la Chre des députés; m. à Paris 26 sept. 1871 à — *Fau-line* de la Forest d'Armaille des comtes d'Armaille, née à Paris 22 déc. 1851.

- Enfants: 1) *Passe Albertine*, née à Paris 4 déc. 1872; m. à Paris 26 mai 1891 à Pierre marquis de Luppé. [Paris, 29 rue Barbet de Jouy.]  
 2) *Fr. Louis-César-Victor-Maurice*, né à Paris 27 avril 1876, enseigne de vaisseau de la marine franç. [„Saint-Louis“.]  
 3) *Passe Pauline*, née à Paris 5 févr. 1888.  
 4) *Fr. Louis*, né à Dieppe 15 août 1892.

## Frères.

1. Pr. *Henri-Amédée*, né à Paris 8 févr. 1849, ancien chef d'esc. franç.; m. à Paris 8 juin 1876 à — *Marie-Charlotte-Constance Say*, née à Verrières-le-Buisson 25 août 1857. [Paris, 10 rue de Solférino, et chât. de *Chauumont*.]  
Enfants: 1) Pr. *Albert*, né à Paris 16 mars 1876.  
2) Pr. *Jacques*, né à Paris 30 déc. 1878.  
3) Pr. *Robert*, né à Paris 23 nov. 1881.  
4) *Passe Marguerite*, née à Paris 20 avril 1883.
2. Pr. *François-Marie-Albert*, né à Paris 16 déc. 1851; lt.-col. du 145e rég. d'inf. franç.; m. à Paris 12 juill. 1884 à — *Jeanne-Emméline* de Dampmartin, née à Paris 21 juill. 1844. [Paris, 41 rue de la Bienfaisance.]  
Fils: 1) Pr. *Jean*, né à Paris 27 janv. 1886.  
2) Pr. *Guillaume*, né à Paris 21 mars 1888.  
3) Pr. *Amédée*, né à Paris 6 mars 1891.
3. Pr. *César-Paul-Emmanuel*, né à Paris 22 avril 1854. [Paris, 10 rue de Solférino.]

## II. Branche princière: Broglie-Revel.

Paris, 21 avenue d'Antin, et chât. de St-Georges d'Aunay (Calvados). —  
Autour: *Auguste-Joseph* prince de Broglie-Revel, né 31 oct. 1762, † 26 janv. 1795. —  
Les membres de cette branche portent le titre de princes ou princesses de  
Broglie-Revel.

*Henri-Louis-César-Paul* prince de Broglie-Revel, né à Paris 20 avril 1862, fils du pr. *Victor-Auguste*, né 6 avril 1823, † 25 juin 1867, et de *Pauline* de Vidart, née 27 mars 1829, m. 13 mai 1861, † 28 oct. 1868; m. à Paris 20 juin 1877 à *Geneviève* de Clermont-Tonnerre, née 7 juin 1855, † 12 juin 1880.

Fils: Pr. *Auguste*, né à St-Georges d'Aunay 22 août 1878. [Paris, 21 av. d'Antin.]

## Frères et sœur.

1. Pr. *Charles-Louis-Antoine*, né à Paris 18 mars 1854, ancien officier de cav. franç., religieux à la Grande Chartreuse (Isère).
2. Pr. *Georges-Armand-Édouard*, né à Pont Ste-Maxence 13 mai 1856, capit. comm. au 6e rég. de drag. franç.; m. à Paris 24 août 1886 à — *Léontine* des marquis Costa de Beauregard, née à Paris 1er févr. 1866. [Évreux.]  
Fils: 1) Pr. *Charles-Albert*, né à Evreux 23 juin 1887.  
2) Pr. *Guy*, né à Provins 3 févr. 1889.
3. *Passe Louise*, née à Paris 3 déc. 1864; m. 1<sup>o</sup> à Paris 7 juin 1886 à *Renaud* mqz de Tramecourt, † 14 mars 1887; 2<sup>o</sup> à Paris 17 août 1895 à *Joseph-Marie-Donald* mqz d'Olliamson. [Paris.]

## Frère du père

du mariage du gè-père, le pr. *Octave*, né 11 nov. 1785, † 31 août 1865, avec *Armandine* de Mages, née 6 août 1800, m. 13 juin 1818, † 7 nov. 1864.

Pr. *Raymond-Charles-Amédée*, né à St-Georges d'Aunay 15 mai 1826; m. à St-Georges d'Aunay 22 janv. 1855 à — *Marie-Louise* de Vidart, née à Paris 26 oct. 1835. [Vaubadon près Balleroy, Calvados.]

Enfants: 1) Pr. *Joseph-Paul-Octave-Marie*, né à Paris 11 avril 1861, mbre de la société de Jésus. [Paris.]

2) Pr. *Louis-Antoine-Marie*, né à Pont Ste-Maxence 27 mai 1862, lt. dans l'armée territoriale; m. à Paris 19 août 1890 — à *Louise* de Montgermont, née à Paris 26 août 1869. [Paris, 72 rue de Varenne, et Vaubadon.]

Enfants: (1) *Passe Madeleine*, née à Evreux 14 juin 1891.

(2) Pr. *Joseph*, né à Paris 20 mai 1892.

- (3) P<sup>se</sup> *Jeanne*, née à Vaubadon 24 août 1898.  
 (4) P<sup>se</sup> *Clotilde-Auguste-Marie-Joséphine*, née à Vaubadon 21 déc. 1900.  
 8) Pr. *Octave-Edouard-Armand-Marie-Joseph*, né à St-Georges d'Aunay 13 août 1863 ; m. à Rozières 2 août 1893 à — *Jeanne des comtes de Vion de Gaillon*, née à Angers 17 janv. 1873. [*Paris*, 28 rue de la Trémoille ; *Angers et Rosières.*]  
 4) Pr. *Augustin-Paul-Marie-Joseph*, né à St-Georges d'Aunay 22 nov. 1864, capit. et off. d'ord. du comm. de la 4e brig. de cuirass. ; m. au châ. de Marcelet, Calvados, 9 févr. 1899 à — *Germaine d'Hespel d'Harponville*, née à Marcelet 9 janv. 1879. [*Noyon.*]  
 Fils : (1) Pr. *Raymond-Edouard-Marie-Joseph*, né à Noyon 24 nov. 1899.  
 (2) Pr. *Edouard-Marie-Joseph*, né à Marcelet 17 oct. 1900.  
 5) P<sup>se</sup> *Amélie-Marie-Joséphine*, née à St-Georges d'Aunay 4 janv. 1871, religieuse. [*La Délivrande, Calvados.*]  
 6) Pr. *Charles-Marie-Joseph*, né à St-Georges d'Aunay 25 mai 1874, mbr de la société de Jésus. [*Jersey.*]

### Buccleuch-et-Queensberry\*

(maison de Montagu-Douglas-Scott).

Anglicans. — Montagu House, Whitehall, Londres SW ; Dalkeith près d'Édimbourg ; Bowhill, Selkirk ; Branxholm-Roxburgh ; Langholm et Drumlanrig Castle, Dumfries ; Boughton, Kettering, Northampton. — Maison féodale d'Écosse, dont la filiation suivie est établie depuis Richard le Scott, † 1330 ; Dominus de Buccleuch (aujourd'hui faisant partie d'Ettrick, Selkirkshire) 1487 ; Lord Scott of Buccleuch 16 mars 1606 ; Lord Whitehester and Eskdale, Earl of Buccleuch 16 mars 1619 (tous ces titres dans la pairie d'Écosse) ; titres de Duke of Buccleuch, Earl of Dalkeith, Baron of Whitehester and Eskdale, dans la pairie d'Écosse, en faveur de James duke of Monmouth (fils naturel de Charles II), né 9 avril 1649, † 15 juill. 1685, époux d'Anne, née 11 févr. 1651, m. 20 avril 1663, † 8 févr. 1732, dernière héritière des Buccleuch, 20 avril 1673 ; confirmation des titres d'Earl of Doncaster et Baron Scott of Tyndale, dans la pairie d'Angleterre, conférés au précédent 14 févr. 1683, en faveur de son petit-fils Francis 2e duke of Buccleuch 1748 ; adoption du nom de Montagu par suite du mariage (3 mai 1767) de Henry 3e duke of Buccleuch, né 13 sept. 1746, † 11 janv. 1812, avec Elizabeth, née . . . , † 21 nov. 1827, fille de George duke of Montagu ; acquisition par héritage du duché de Queensberry (montagne près de Closeburn, Dumfriesshire) ainsi que des titres y attachés (v. ci-dessous) et adoption du nom de Douglas par suite du mariage (5 avril 1720) du susdit Francis 2e duke of Buccleuch, né 1694, † 22 avril 1751, avec lady Jane Douglas, née . . . , † . . . , fille aînée du 3e duke of Queensberry, 28 déc. 1810 ; la maison de Douglas, de noblesse féodale d'Écosse (v. l'article „Hamilton-et-Brandon“), et qui s'éteignit en ligne légitime 1388, obtint du vivant de William, fils naturel du dernier rejeton, ainsi que de ses descendants, les titres de Baron of Drumlanrig Hawick and Selkirk 20 nov. 1413, Lord Douglas of Hawick and Tibbers 1er avril 1628, Earl of Queensberry 18 juin 1633, Lord Douglas of Cilmount, Middlebie and Dornock, Viscount Nith, Thorowald and Ross, Earl of Drumlanrig and Sanguhar, Marquess of Queensberry 11 févr. 1682, Marquess of Dumfries et Duke of Queensberry 3 févr. 1683 ; tous ces titres dans la pairie d'Écosse. — V. l'édition de 1878, p. 291. — Les membres de cette maison portent le nom de famille : Montagu-Douglas-Scott.

*William Henry Walter Montagu-Douglas-Scott*, 6e duke of Buccleuch, 8e duke of Queensberry, né à Londres 9 sept. 1831, fils du 5e duke Walter, né 25 nov. 1806, † 16 avril 1884, et de lady Charlotte Thynne, des mar-

quesses of Bath, née 10 avril 1811, † 28 mars 1895; succ. à son père; lord-lt. de Dumfriesshire, chev. de la jarretière; m. à Londres 23 nov. 1859 à — lady *Louisa* Hamilton des dukes of Abercorn, née 16 août 1838, gde-maitresse de la cour de la reine.

Enfants: 1) *John Charles earl of Dalkeith*, né à Londres 30 mars 1864, ancien lt. R.N., MP. pour Roxburghshire; m. à Londres 30 janv. 1893 à — l'hon. *Margaret Alice Bridgeman*, des earls of Bradford, née à Bromwich 30 janv. 1872. [Montagu House, Londres SW, et *Eddow Hall*, Roxburghshire.]

Enfants: (1) Lady *Margaret Ida*, née à Dalkeith 18 nov. 1893.

(2) *Walter John*, lord *Whitcheater*, né à Dalkeith 30 déc. 1894.

(3) Hon. *William Walter*, né à Londres 17 janv. 1896.

(4) Lady *Sybil Anne*, née à Londres 14 juill. 1899.

2) Lord *George William*, né à Bowhill 31 août 1868, capit. au 10e (Prince of Wales's Own Royal) hussards. [Montagu House, Londres SW.]

3) Lord *Henry Francis*, né à Bowhill 15 janv. 1868, maj. au 3e bat. du Royal Scots (Lothian) Regt. [Montagu House, Londres SW.]

4) Lord *Herbert Andrew*, né à Londres 30 nov. 1872, lt. brit. aux Irish Guards. [Montagu House, Londres SW.]

5) Lady *Katharine Mary*, née à Londres 25 mars 1875; m. à Londres 29 avril 1899 à l'hon. *Thomas Brand* des viscounts Hampden, maj. au 10e rég. de huss. [...]

6) Lady *Constance Anne*, née à Londres 10 mars 1877.

7) Lord *Francis George*, né à Dalkeith 1er nov. 1879, lt. au 2e bat. des Grenadier Guards. [Afrigue du Sud.]

#### Frères et sœurs.

1. Lord *Henry John Douglas-Scott-Montagu*, depuis le 29 déc. 1885, 1er Lord *Montagu*, of *Beaulieu*, né à Dalkeith 5 nov. 1832, col. hon. du 4e bat. du Hampshire Regt.; m. à Londres 1er août 1865 à — l'hon. *Cecily Susan Stuart-Wortley* des lords Wharnccliffe, née à Wortley Hall, Yorkshire, 14 oct. 1835. [3 Tilney street, Londres W, *Ditton Park Stough* et *Palace House*, Beaulieu, Hants.]

Enfants: 1) L'hon. *John Walter Edward Douglas-Scott-Montagu*, né à Londres 10 juin 1866, MP. pour New Forest, Hants, maj. au 4e bat. du Hampshire Regt.; m. à Londres 4 juin 1899 à — lady *Cecil Victoria Constance Kerr* des marquesses of Lothian, née à Londres 14 févr. 1866. [Beaulieu, Hants.]

Fille: *Helen Cecil Douglas-Scott-Montagu*, née à Beaulieu 7 mars 1890.

2) L'hon. *Robert Henry Douglas-Scott-Montagu*, né à Londres 30 juill. 1867, ancien lt. au 2e bat. du Royal Scots. [3 Tilney str., Londres W.]

3) L'hon. *Rachel Cecily Douglas-Scott Montagu*, née à Londres 15 juill. 1868; m. à Londres 8 juin 1890 à *Henry William Forster*, MP. [Exbury House, Southampton, et *The Hall*, Southend Kent.]

2. † Lord *Walter*, né 2 mars 1834, † 3 mars 1895; m. à Sutton-Coldfield 7 oct. 1868 à *Anna Maria Cradock-Hartopp*, née 23 juill. 1837, † 29 mai 1884.

Enfants: 1) *Francis Walter*, né à Londres 5 mars 1860, ancien capit. au 4e bat. du Worcestershire Regt; m. à Londres 16 avril 1896 à — *Katherine Charlotte Portal*, née à . . . 4 juin 1866. [Redbourn House, St-Albans.]

2) *Charles Henry*, né à Londres 16 juin 1862. [Redbourn House, St-Albans.]

3) *Evelyn Mary*, née à Londres 4 août 1865; m. à Hillington 16 nov. 1898 à *Rev. T. L. Coulson Bridges*. [Redbourn House.]

4) *Walter George Leon*, né à Londres 12 oct. 1870, ancien lt. au 4e bat. de l'Oxfordshire Light. Inf.; m. à Londres 31 mai 1897 à — *Ralouka Heriot*, née à . . . [...]

3. Lord *Charles* Thomas, né à Londres 30 oct. 1839, amiral R. N., ancien aide de camp de la reine Victoria; m. à Sunbury, Victoria, 23 févr. 1883 à — *Ada Mary* Ryan, née à Kileen, Victoria, 9 mai 1856. [Londres.]  
 Fils: 1) *Charles* William, né à Springhill 17 avril 1884.  
 2) *David* John, né à Chatham 7 mars 1887.
4. Lady *Victoria* Alexandrina, née à Dalkeith 30 nov. 1844; m. à Dalkeith 23 févr. 1865 à Schomberg Henry Kerr, 9e marq. of Lothian, † à Londres 17 janv. 1900. [Newbattle Abbey, Dalkeith; Mount Teviot, Jedburgh et Blicking Hall, Aylsham.]
5. Lady *Margaret* Elizabeth, née à Dalkeith 10 oct. 1846; m. à Dalkeith 9 déc. 1876 à Donald Cameron, de Lochiel. [Achnacarry, Inverness.]
6. Lady *Mary* Charlotte, née à Dalkeith 6 août 1851; m. à Londres 24 juill. 1877 à l'hon. Walter Rodolph Trefusis des lords Clinton, † 3 déc. 1885. [45 Prince's gate., Londres SW.]

Frère du père

du mariage du gd-père, le 4e duke Charles, né 24 mai 1773, † 30 avril 1819, avec l'hon. Harriet Townshend des vicounts Sydney, née 9 oct. 1776, m. 24 mars 1792, † 24 août 1814.

† Lord John Douglas, né 13 juill. 1809, † 8 janv. 1860; m. à Berwick 16 mars 1836 à Alicia Anne Spottiswoode, née à Berwick 13 août 1814, † . . . 12 mars 1900.

Buckingham-et-Chandos\*

(maison Temple-Nugent-Brydges-Chandos-Grenville, éteinte quant aux mâles), v. l'édition de 1900, p. 301.

C a d o r e \*

(maison de Nompère-de-Champagny, éteinte dans les mâles).

Catholiques. — Paris, 2 avenue Hoche, et château de Champagny, par St-Haon-le-Châtel, Loire. — Jean Baptiste de Nompère, originaire de l'ancienne province du Forez, France, né 4 août 1758, † 3 juill. 1834; Comte de Champagny 24 avril 1808; Duc de Cadore (Pieve di Cadore, distr. de la prov. de Bellune, Italie; titre franç.; primog.) 15 août 1809; Pair de France 4 juin 1814, 1819 et 1836. — V. l'édition de 1874, p. 110. — Les membres de cette maison portent le nom de famille: de Nompère de Champagny.

† Jérôme-Paul-Marie comte de Champagny, dernier duc de Cadore, né 9 mars 1809, † 29 mars 1893; m. à Paris 26 août 1852 à — *Marie-Nathalie* du Chanoy, née à Paris 1er mai 1826. [Paris, 2 avenue Hoche, et chât. de Champagny près St-Haon-le-Châtel, Loire.]

Filles: 1) *Marie-Victoire-Louise-Charlotte*, { nées à Paris 8 sept. 1863.  
 2) *Marie-Jeanne-Valentine-Pauline*, { [Paris etc.]  
 3) *Emma-Natalie*, née au chât. de Collinances près Meaux 11 oct. 1868. [Paris etc.]

Frères.

1. † Louis-Alix de Nompère, cte de Champagny, duc de Cadore, né 12 janv. 1796. † 27 janv. 1870; m. à Paris 12 mai 1824 à Caroline-Élisabeth née de Lagrange, née 6 août 1806, † 1er sept. 1870.  
 Fille: *Marie-Adélaïde*, née à Rome 6 avril 1838; m. à Rome 6 juill. 1863 à Georges bar. Baude, † 13 févr. 1887. [Cannes, Villa S. Georges.]

3. † François cte de Champagne, né 10 sept. 1804, † 4 mai 1882; m. 15 mai 1834 à Marie Camus du Martroy, née . . . , † 29 janv. 1892.  
 Fille: *Blandine*, née à Paris 14 avril 1841; m. à Paris 8 nov. 1884 à Charles cte de la Forest de Divonne. [*Melun.*]

## C a e t a n i .

Catholiques. — Italie. — Maison féodale de la Campagne, qui rattache son origine à Dominus Constantinus Caetanus, dont un fils acquit des terres dans le pays de Gaëte 981; Giovanni di Gaëta fut élu Pape sous le nom de Gelasius II 1118; Conte di Caserta (vendu 1807) et seigneur di Sermoneta, di Bassiano, di Ninfa e di San Donato (prov. de Rome), titres conférés par Benedetto Gaëtani (depuis 1294 pape Boniface VIII), 1297—1300; Marchese della Marca Ancona vers 1300; Prise du surnom dell'Aquila par suite du mariage 1297 de Giordano-Loffredo, signore di Sermoneta avec Giovanna dell'Aquila, fille et héritière des Conti di Fondi e di Traceto; Giacomo, petit-fils de ce dernier, acquit la seigneurie de Piedimonte e Gioja par suite de son mariage avec Sveva Sanseverino; deux petit-fils de Giacomo fondèrent les lignes ci-dessous. — V. l'édition de 1891, p. 276.

### Ire Ligne: Caetani, Principi di Teano, Duchi di Sermoneta.\*

Rome, 22 via Botteghe Scure. — Souche: Giacobello Gaëtani, seigneur de Sermoneta et des biens de la maison situés dans les Etats-Pontificaux; Son petit-fils Guglielmo acquit le titre de Duca di Sermoneta du pape Pie III 1503; Marchese di Cisterna (prov. de Rome) par bulle de Sixte V 1585; Grand d'Espagne de Ire cl. 1616 (titre éteint); Acquisition du comté de Caserta par suite du mariage de Francesco, 7e duca di Sermoneta, avec Anna d'Acquaviva, comtesse di Caserta, et de la seigneurie de San Marco par donation de Philippe III en 1642; Principe hispano-napolitain 1681; Principe di Caserta 1673; Acquisition du principato di Teano en échange du comté de Caserta 29 août 1750. — Possessions: le ducato di Sermoneta et le marchesato di Cisterna.

*Onorato* Caetani, 14e duca di Sermoneta, 4e principe di Teano, duca di San Marco, marchese di Cisterna, seigneur de Bassiano, Norma, Ninfa, et San Donato, baron romain, né à Rome 18 janv. 1842, fils du 13e duca Michelangelo, né 20 mars 1804, † 12 déc. 1882, et de sa première femme Calista née de Rzewuska, née 15 août 1810, m. 29 janv. 1840, † 20 juill. 1842; sén. du royaume, ancien ministre des aff. étrangères, chev. hon. de l'O. de Malte etc.; m. à Londres 11 juill. 1867 à — *Ada-Constance* Bootle-Wilbraham des earls of Lathom, née à Londres 14 juill. 1846.

Enfants: 1) *Leone*, 5e principe di Teano, né à Rome 12 sept. 1869; m. à Rome 20 juin 1901 à Vittoria Colonna.

2) *Roffredo*-Michele-Angelo-Francesco, né à Rome 18 oct. 1871, chev. hon. de l'O. de Malte. [*Rome.*]

3) *Livio*-Bonifacio-Giovanni, né à Rome 9 oct. 1873, attaché à la légation d'Italie en Chine.

4) *Giovannella*-Calista, née à Rimini 24 sept. 1875; m. à Rome 18 févr. 1900 à Alberic bar. Grenier, secr. de lég. belge. [*Rome.*]

5) *Gelasio*-Benedetto-Anatolio, né à Rome 7 mars 1877. [*Rome.*]

6) *Michelangelo*-Eduardo, né à Londres 8 août 1890. [*Rome.*]

Sœur.

*Ersilia*, née à Rome 12 oct. 1840; m. à Rome 31 janv. 1869 à Giacomo conte Colombo-Lovatelli, † 20 sept. 1879. [*Rome.*]

Belle-mère.

Duchessa douair. *Harriet* Caetani di Sermoneta née Ellis des lords Howard

of Walden and Seaford, née à Londres 3 sept. 1831 (prot.) ; m. à Florence 27 mai 1875. [22 Grosvenor pl., Londres, et Florence, palazzo Tolomai.]

## Frère du grand-père

du mariage du bis-aïeul, le 1er prince et 11e duc Francesco, né 17 avril 1738, † 24 août 1810, avec Anna-Maria-Meucci, née . . . . , m. . . . . , † . . . .

† Bonifacio, né 19 août 1789, † 22 août 1867 ; m. 1er déc. 1822 à Luisa des marches Laval della Fargna, née 20 mars 1792, † 17 janv. 1856.

Fils: *Francesco marchese Laval della Fargna*, né à Rome 21 avril 1824 ; m. à Sienne juin 1860 à Maria des comtes Piccolomini, née à Sienne 5 mars 1834, † à . . . . 11 déc. 1899. [Florence, 80 Poggio Imperiale.]

Filles: (1) *Luisa*, née à Florence 1er avril 1861 ; m. à Florence 4 avril 1883 à Augusto Piccioni. [Orvieto.]

(2) *Teresa*, née à Florence 8 mai 1864.

(3) *Rita*, née à Florence 13 juin 1865.

(4) *Concetta*, née à Sienne 3 déc. 1869.

## IIe Ligne: Gaetani dell'Aquila d'Aragona, Principi di Piedimonte.\*

Naples, 7 via Pace. — Souche: Onorato Gaetani dell'Aquila, conte di Fondi e di Tractio, conte d'Alife, conte di Morcone, seigneur di Piedimonte e Gioja 1464 ; collation du surnom d'Aragona 29 oct. 1466 (Duc de Tractio 1497, titre éteint ; Principe di Altamura 2 déc. 1506, titre pers.) ; Alfonso Gaetani devient 1er Duc di Laurenzana (prov. de Potenza) 24 oct. 1606 par suite de son mariage avec Giulia di Ruggiero, duchessa di Laurenzana ; confirmation napolit. de ce titre 9 mars 1607 ; Principe di Piedimonte 2 sept. 1715.

Onorato Gaetani dell'Aquila d'Aragona, 6e principe di Piedimonte, 11e duc di Laurenzana, conte d'Alife, signore di Gioiolo, Alvignano, Dragoni, S. Maria dell'Olivett, Fossaceca, Capriata et Ciorlano, patricien de Naples, né à Naples 28 sept. 1832, fils du 5e principe et 10e duc Antonio, né 15 déc. 1795, † 24 janv. 1863, et de Giovanna née de Mastrilli des duchi di Marigliano, née à Naples 21 déc. 1807, m. 2 oct. 1824, † 28 août 1865 ; sén. du royaume ; m. : 1<sup>o</sup> 19 sept. 1868 à Antonia nob. Sollazzi-Castriota, née à Corigliano . . . . 1833, † 24 janv. 1859 ; 2<sup>o</sup> à Naples 7 mars 1861 à — *Giacinta* veuve (Nicola, † 5 déc. 1868) Porcinari, née Santasilia des marchesi Santasilia, née à Naples 18 févr. 1838, DdP. de la reine d'Italie.

Enfants: a) du 1er lit: 1) *Giovanna*, née à Naples 6 mai 1855 ; m. à Naples 28 avril 1874 à Giovanni dei baroni Labonia. [Naples.]

2) *Nicola conte d'Alife*, né à Naples 27 janv. 1857, dép. ; m. à Naples 4 janv. 1880 à — *Giuseppina* Moncada des principi di Paternò, née à . . . . déc. 1860. [Naples, 16 piazza Vittoria.]

Fille: *Maria Antonietta*, née à Naples 8 déc. 1880 ; m. à Naples 7 juin 1899 à Giovanni baron de Reisel. [. . . .]

3) *Carolina*, née à Naples 23 janv. 1859 ; m. à Naples 24 nov. 1880 à Nicola d'Alessandro des duchi di Pescocolaniano, † 26 avril 1894. [Naples.]

b) du 2d lit: 4) *Elisabetta*, née à Naples 9 mars 1868 ; m. à Naples 17 janv. 1881 à Vincenzo conte Galanti. [Naples.]

5) *Maria*, née à Naples 20 nov. 1864 ; m. à Naples 21 févr. 1888 à Giovanni Antonio marchese Mazzacorati. [Bologne.]

6) *Ferdinando duc di Laurenzana* [confirmation ital. du 23 août 1900], né à Naples 28 avril 1870 ; m. à Naples 10 juin 1895 à — *Antonia* des barons Compagna, née à Corigliano 26 août 1874.

Enfants: (1) *Filippo*, né à Naples 8 avril 1897.

(2) † Léone, né à Spezia 7 déc. 1898, † à Naples 14 oct. 1900.

(3) *Isabella*, née à Naples 26 févr. 1900.



- 7) **Teresa**, née à Naples 1er sept. 1874; m. à Naples 10 sept. 1895 à Roberto Monaco, marquis de Villafore. [Naples.]

Frère du père

du mariage du gd-père, le 4e prince et 9e duc Oronato, né 11 nov. 1770, † 28 sept. 1857, avec Laura Serra des duchi di Cassano, née 4 mai 1774, m. 24 févr. 1792, † 9 oct. 1820.

† Cte Raffaele, né 10 mars 1818, † 24 janv. 1874; m. à Naples 26 juill. 1845 à Laura Caetani, née 6 sept. 1826, † 1er juill. 1898.

Enfants: 1) Cte Roberto, né à Naples 9 juin 1846, dép.; m. à Naples 7 sept. 1870 à Alfonsina née Palmieri, née à Faicchio 1846, † 15 févr. 1881. [Naples, 7 Rione Sirignano.]

Enfants: (1) Maria Giulia, née à S. Potito 3 juill. 1871; m. à Naples 14 mars 1892 à Antonio conte Filangieri de Candida. [Naples.]

(2) Enrico, né à S. Potito 12 oct. 1873, s.-lt. de rés. du 6e rég. de cav. „Novara“; m. à Naples 27 oct. 1900 à — Amélie-Verginia Anatra, née à Odessa 27 avril 1889. [Naples.]

(3) Raffaele, né à Naples 19 déc. 1874; m. à Naples 24 oct. 1897 à — Carmela de Simone, née à Naples . . . . [Naples.]

(4) Mario, né à Naples 17 juin 1877, s.-lt. de rés. du 16e rég. de cav. „Lucques“. [Naples.]

(5) Beatrice, née à Naples 15 mai 1878; m. à Naples 10 avril 1901 à Andrea baron Ferraris-Salzano. [Naples.]

2) Francesco, né à Piedimonte 22 avril 1848; m. à Naples 28 déc. 1875 à — Maria Salerni, née à Francavilla Fontana . . . . 1812. [ . . . ]

Fils: Goffredo, né à Naples 14 janv. 1868.

3) Gennaro, né à Piedimonte 9 janv. 1850. [Naples, 817 via Roma.]

4) Giovanna, née à Piedimonte 7 août 1852; m. à Naples 9 oct. 1876 à Domenico Zinzi. [Catanzaro.]

5) † Antonio, né 25 juin 1854, † 27 avril 1898; m. à Bologne 16 mars 1886 à — Teodora Sanmarano, née à Piedimonte . . . . 1864. [Piedimonte.]

6) Oronato, né à Piedimonte 21 mars 1857; m. à Naples 27 juin 1895 à — Caterina del Tufo des duchi di S. Demetrio, née à Naples 31 nov. 1866. [Naples.]

Enfants: (1) Laura, née à Naples 8 oct. 1887.

(2) Maria-Immacolata, née à Naples 7 févr. 1889.

(3) Federico, né à Naples 7 oct. 1892.

7) Alfonso, né à Piedimonte 8 sept. 1859; m. à Piedimonte 7 sept. 1885 à — Adele d'Amore, née à Piedimonte. [ . . . ]

Fils: Francesco, né à Piedimonte 21 avril 1892.

8) Maria, née à Rome 1861; m. à Naples 12 janv. 1889 à Antonio Mazzitelli. [Reggio, Calabria.]

9) Luigi, né à Rome 20 juill. 1863, dép. [Naples, 817 via Roma.]

Frères du grand-père

du mariage du biseul, le 3e prince et 8e duc Nicola, né 24 juill. 1744, † 6 janv. 1801, avec Teresa Saluzzo des duchi di Corigliano, née à Naples 1er avril 1749, m. à Naples 6 févr. 1770, † 30 nov. 1829.

1. † Luigi, né 30 sept. 1777, † 7 sept. 1856; m. 4 déc. 1805 à Marianne de Ferdinando, née . . . ., † 30 mai 1859.

Enfants: 1) † Giacomo, né 25 juin 1815, † 28 janv. 1882; m. 11 sept. 1884 à Antonia Cimaglia, née à Naples 14 juill. 1814, † . . . . 1880.

Fils: (1) Luigi, né à Naples 13 août 1843; m. . . . . à . . . . Galasso da Potenza, née à . . . . [ . . . . ]

(2) Gabriele, né à Naples 28 sept. 1852; m. à S. Angelo le Fratte 28 août 1882 à — Matilde Giacchetti, née ibidem . . . . 1868 [ . . . . ]

Filles : a. *Maria-Antonia*, née à Sasso 17 nov. 1838.

b. *Giulia*, née à Sasso 4 févr. 1836.

2) *Costansa*, née à Aquila . . . 1819; m. à Naples 29 sept. 1846 à Giacinto de Sivo, † à Maddaloni 27 oct. 1832. [ . . . ]

3) † *Michele*, né à Naples 12 mai 1821, † à Naples 6 mai 1901; m. à Naples 4 déc. 1845 à Litteria Colonna Romano, des barons di Centineo, née à Messine . . . 1825, † à Naples 31 déc. 1897.

Enfants : (1) *Maria Anna*, née à Naples 7 juill. 1847, D. hon. de l'O. bav. de Thérèse; m. à Naples 18 avril 1865 à Ottavio Messanelli, duca di Castronuovo, † 1er mars 1896. [Naples.]

(2) *Maria Antonietta*, née à Naples 3 août 1848; m. à Naples 18 juill. 1864 à Arturo Carrelli-Palombo, † . . . sept. 1895. [ . . . ]

(3) *Luigia*, née à Naples 24 avril 1849; m. à Naples 14 avril 1870 à Gregorio Macario. [Naples.]

(4) *Laura*, née à Naples 24 févr. 1851; m. à Naples 22 août 1869 à Raffaele Piria, † . . . 1888. [Naples.]

(5) † *Paolo*, né à Naples 6 avril 1855, † 30 juill. 1899; m. à Naples 1er févr. 1877 à — *Emmanuela Caracciolo Stella* des marchesi di San Eramo, née à Naples 7 sept. 1859. [Naples.]

Fils : *Luigi*, né à Naples 17 déc. 1877; m. à Naples 4 févr. 1901 à — *Marie* puse de Solms-Braunfels, née 20 oct. 1879, Alt. Sérén. [Naples.]

4) † *Francesco*, né 12 nov. 1823, † 18 févr. 1876; m. 27 mars 1856 à — *Rosa* Dusmet de Smours, née à Naples 9 mai 1826. [Naples, 11 via Giovanni Bausan.]

Fils : *Giustino*, né à Naples 13 mars 1863; m. à Naples 20 oct. 1890 à — *Adèle* de Tschudy, née à Naples 18 mai 1860. [Naples.]

Fille : *Maria Sofia*, née à Naples 13 août 1892.

2. † *Ferdinando*, né 2 oct. 1781, † 14 févr. 1858; m. à Chieti 10 janv. 1825 à — *Giuseppa* Valignani, née à Chieti . . . [ . . . ]

Fils : *Emmanuele*, né à Naples 20 sept. 1831; m. à Naples 7 juin 1860 à Elena Castriota Scanderbech, née 19 mai 1841, † 13 févr. 1877. [Naples, 84 riviera di Chiaia.]

## (Campbell), v. Argyll.

### Campofranco\*

(maison Lucchesi Palli).

Catholiques. — Brunnee en Styrie et Venise, palazzo Vendramini. — La famille fait remonter son origine à Adinolfus, qui, suivant la tradition, aurait régné à Lucques au temps de Désiré, roi des Lombards. La filiation remonte à Andrea Lucchesi Palli qui allait s'établir en Sicile avec le comte (plus tard roi) Roger en 1067; prince (primog.) di Campofranco (titre sicilien-espagnol) 31 juill. 1625 par Philippe IV d'Espagne etc.; Duca (primog.) della Grasia (titre sicilien-espagnol) 8 déc. 1699 par Charles II d'Espagne etc.; les titres de prince di Campofranco et de duca della Grasia (tous les deux en primog.) confirmés par la consulte araldica 27 juin 1893, le titre de conte pour la descendance mâle 16 oct. 1895. — V. l'édition de 1897, p. 334. — Les membres de cette maison portent le nom de famille : Lucchesi Palli.

*Maria-Adolfo-Leopoldo-Antonio-Ettore* conte Lucchesi Palli, *duca della Grasia*, né à Gratz 10 mars 1840, fils d'Ettore Carlo conte Lucchesi Palli,

duca della Grasia, né 2 août 1807, † 1<sup>er</sup> avril 1864, et de sa femme Marie-Caroline duchesse douair. (Charles Ferdinand, † 14 févr. 1820) de Berry née pasc de Bourbon-Siciles, née 5 nov. 1798, m. 14 déc. 1831, † 16 avril 1870 (après la mort du prince Emanuele di Campofranco, né . . . 1803, † 9 janv. 1891, il renouça au titre de prince di Campofranco en faveur de son fils aîné); ball. et gd.-croix de l'O. de Malte etc.; m. à Brunnee 7 oct. 1880 à — Nicoletta Lucrezia Ruffo, née 2 déc. 1841, des principi di S. Antimo.

Enfants: 1) Enrico conte Lucchesi Palli, *principe di Campofranco* (par acte de renonciation du père), né à Brunnee 19 août 1861, chev. hon. de l'O. de Malte; m. à Vienne 26 juill. 1892 à — Maria-Raineria ctesse de Waldeck, née 21 juill. 1873, DCr. [*Bosen.*]  
Fille: Maria-Renata, née à Bozen 6 janv. 1895.

2) Maria, née à Brunnee 19 sept. 1862; m. à Venise 8 juin 1901 à Edouard Moora. [ . . . ]

3) Blanche, née à Brunnee 18 mars 1865, DCr.; m. à Brunnee 28 sept. 1889 à Georges altgrave de Salm-Reifferscheid-Krauthelm.

4) Carlo conte Lucchesi Palli, né à Brunnee 23 déc. 1868; m. à Prague 26 oct. 1893 à — Sidonie ctesse de Fünfkirchen, née 25 juill. 1872. [*Brunnee.*]

Enfants: (1) Maria-Francesca Lucchesi Palli, née à Brunnee 8 août 1894.

(2) Roberto conte Lucchesi Palli, né à Brunnee 5 janv. 1897.

(3) Antoinette-Josepha-Nicoletta, née à Brunnee 5 nov. 1899.

5) Pietro conte Lucchesi Palli, né à Rome 7 févr. 1870, Dr. en droit. [*Palerme.*]

6) Caroline, née à Gratz 2 mars 1873, DCr.; m. à Venise 20 avril 1899 à Rodolphe cte d'Ensenberg zum Freyen- und Jöchelsturm, chamb. autr. [*Schwas, Tirol.*]

7) Gabriella, née à Brunnee 9 mars 1875; m. à Gênes 21 févr. 1908 à Girolamo conte Brandolin. [*Cison di Valmarino.*]

#### Soeurs.

1. Maria - Clementina - Isabella, née à Gratz 14 nov. 1835; m. à Brunnee 30 oct. 1856 à Camillo conte Zileri dal Verme, † 31 août 1896. [*Vicence.*]

2. Maria - Francesca di Paola - Antonia - Massimiliana, née à Gratz 12 oct. 1836, D. hon. de l'O. de Malte et DCr.; m. à Brunnee 21 juin 1860 au prince Carlo-Alberto Massimo, prince d'Arsoli.

## Canino, v. Borghèse.

### Canneto\*

(maison Gironda).

Catholiques. — Naples et Campobasso. — Famille d'origine française, qui vint en Italie avec Charles I<sup>er</sup> d'Anjou et qui s'établit à Squillace, plus tard (1450) à Bari. Marchese di Canneto (prov. de Bari) 1626; prince di Canneto (primog.) 1722; acquisition par héritage du titre de marchese di S. Lauro . . . ; confirmation ital. de la noblesse, du patriciat de Bari et des titres de prince et de marchese di Canneto et de marchese di S. Lauro, 5 nov. 1885. — V. l'édition de 1899, p. 365.

Giuseppe Gironda *principe e marchese di Canneto*, marchese di S. Lauro, patricien de Bari, né à Caserta 28 nov. 1856, fils du prince Francesco, né 2 avril 1812, † 17 mars 1882, et de Raffaella née Castaldo, née . . . 1832, m. 22 nov. 1851, † 18 juill. 1897; succ. à son père; Dr. en droit,

député au parlement ital. ; m. à Rome 26 nov. 1892 à — *Sophie-Joséphine Stampfl*, née à Soleure, Suisse, . . . .

Frère et sœur.

1. *Alfonso* Girona, né à *Sia Maria Capua* 16 janv. 1858; m. à Naples . . . . à — *Emilia Spaventa*, née à Turin . . . . [*Naples.*]
2. *Immacolata* Girona, née à *Afragola* 19 oct. 1860; m. à Naples 2 juill. 1878 à *Paolo Confalone*, nob. di *Ravello.* [*Naples.*]

Frère du père

du mariage du gd-père le prince *Giuseppe*, né 19 avril 1781, † 2 sept. 1851, avec *Maria-Saveria Avossa*, née . . . ., m. . . ., † 1er sept. 1831.

- † *Luigi* Girona, né 13 mars 1818, † 14 avril 1887; m. à Naples 26 avril 1854 à — *Francoisa Corona*, née à Naples . . . . [*. . . .*]  
 Enfants : 1) *Maria-Saveria* Girona, née à Naples 9 sept. 1855; m. à Naples 16 janv. 1889 à *Cesare Rodiano.* [*Naples.*]  
 2) *Ernesto* Girona, né à *Avellino* 16 juin 1857. [*Naples.*]

Caraman, v. Riquet. — Carbagnano, v. Colonna. — Carency, v. Bauffremont.

## Carolath-Beuthen

(maison de Schönaich).

Réformés. — Carolath, cercle de Freistadt, Silésie pruss. — Maison féodale de Silésie, connue depuis *Balthasar de Schönaich* vers 1200; acquisition des seigneuries de Carolath et de Beuthen, vers 1550; confirmation du majorat et titre de *Freiherr von (Baron de) Beuthen*, Prague 27 oct. 1601; confirmation pour les États héréditaires d'Autriche du titre de baron 28 juin 1616; *Reichsgraf* (Comte du Saint Empire), Vienne 5 févr. 1700; titre confirmé en Bohême 27 juill. 1700; reconnu pour la Saxe-électorale 5 août 1703; titre pruss. de *Fürst von (Prince de) Carolath-Beuthen* (primog.), Breslau 6 nov. 1741; le titre princier étendu par coll. pruss. à tous les descendants — les pufnés portent le nom de *Prinzen* et *Prinzessinnen* (princes et pases) von *Schönaich-Carolath* — Berlin 16 janv. 1753; mbre héréditaire de la Chambre des seigneurs de Prusse 12 oct. 1854; titre de „Durchlaucht“ pour le chef de famille, Berlin 22 oct. 1861. — V. l'édition de 1860, p. 106.

*Charles-Louis-Erdmann-Ferdinand Fürst von Carolath-Beuthen*, *Graf von Schönaich* und *Freiherr von Beuthen*, Alt. Sérén., né à Dresde 14 févr. 1846, fils du pr. Louis, né 26 juin 1811, † 22 janv. 1862, et de sa seconde femme (v. ci-dessous); succ. à son gd-oncle, le pr. Henri, né 29 nov. 1783, † 14 juill. 1864; mbre hér. de la Chre des sgrs de Prusse; col. à la suite de l'armée pruss.; m. : 1<sup>o</sup> à *Trachenberg* 23 avril 1866 à *Élisabeth* ctasse de *Hatzfeldt* des princes de *Hatzfeldt* (cath.), née 19 nov. 1839 (divorcée 29 avril 1881); 2<sup>o</sup> à *Pestenberg* 4 févr. 1886 à — *Catherine* ctasse de *Reichenbach*, née 10 mars 1861.

Enfants : a) du 1er lit : 1) *Pasin Caroline-Élisabeth-Octavie-Sibylle-Marguerite*, née à Berlin 17 mai 1867; m. à Carolath 24 oct. 1894 à *Hans* cte de *Königsmarck*, lt. pruss. du rég. de huss. no 7, détaché à l'état-major-gén. [*Berlin.*]  
 b) du 2e lit : 2) *Pasin Wanda-Marie-Rose-Louise-Aline-Hélène*, née à Carolath 13 févr. 1867.

- 8) P<sup>asin</sup> *Catherine-Marguerite-Caroline-Frédérique*, née à Carolath 4 juil. 1869.
- 4) Erbprin<sup>z</sup> (Pr. hér.) *Jean-Charles-Erdmann-Louis-Hugues-Henri-Ferdinand*, né à Carolath 9 août 1899.
- 5) P<sup>asin</sup> *Sabina-Wanda-Hélène-Louise-Frédérique-Catherine*, née à Carolath 12 oct. 1893.
- 6) P<sup>asin</sup> *Jane-Anne-Marie-Caroline-Hélène*, née à Carolath 2 déc. 1898.

## Frère et sœurs.

1. P<sup>asin</sup> *Louise-Wanda-Julie-Agnès*, née à Breslau 4 nov. 1847, DdP. bav.; m. à Carolath 21 sept. 1869 à Frédéric cte de Luxemburg, prés. de district gouvernemental en retr. [*Wursbourg*.]
2. P<sup>asin</sup> *Wanda-Adélaïde-Blanche-Clémentine-Cécile*, née à Breslau 15 févr. 1849; m. à Munich 7 oct. 1872 à Georges prince de Schönauich-Carolath (v. ci-dessous).
3. Pr. *Henri-Louis-Erdmann-Ferdinand*, né à Amtitz 24 avril 1852, seigneur et majorataire d'Amtitz, seigneur de Starzeddel, ainsi que de Raubart et de Vetersfelde (toutes ces possessions dans le cercle de Guben, prov. de Brandebourg), mbre hér. de la Chre des sgrs de Prusse (nomination du 12 oct. 1854), capit. de cav. à la suite de l'armée pruss. et landrat en retr. bourgeois hon. de la ville de Guben, mbre du Reichstag allemand, chev. de droit de l'O. de St-Jean etc.; m. à Drolssig 4 oct. 1888 à — *Marguerite* passe de Schönbourg-Waldenbourg, Alt. Sérén., née 18 juill. 1864.

## Mère.

P<sup>asin</sup> douair. *Wanda* de Schönauich-Carolath, née ctesse Henckel, bar. de Donnersmarck, née 1er nov. 1826; m. à Breslau 8 mai 1843. [*Florence*.]

## Frères du grand-père

du premier mariage du bisaiel, le prince *Charles-Erdmann*, né . . . , † 1er févr. 1817, avec *Amélie* passe de Saxe-Meiningen, née 4 mars 1769, m. 10 févr. 1788, † 28 mai 1798.

1. † Pr. *Henri*, né 29 nov. 1783, † 14 juill. 1864; m.: 1<sup>o</sup> 1er juill. 1817 à Adélaïde ctesse de Pappenheim, née 8 mars 1797, † 29 avril 1849; 2<sup>o</sup> 12 nov. 1851 à Alma baronne de Fircks, née 15 déc. 1822, † 2 janv. 1887.

Fille du 1er lit: P<sup>asin</sup> *Lucie-Caroline-Amélie-Adélaïde-Henriette-Georgine-Wilhelmine*, née à . . . 18 sept. 1822, propriétaire du fief comtal de Hardenberg-Reventlow à Lolland, Danemark, D. hon. de l'O. bav. de Thérèse; m. à . . . 28 févr. 1843 à Court comte de Haugwitz-Hardenberg-Reventlow de Krappitz, † 12 sept. 1888. [Chât. de *Hardenberg* et *Berlin*.]

2. † Pr. *Frédéric*, né 29 oct. 1790, † 21 nov. 1859; m. . . . à *Caroline* passe de Reuss-Schleiz-Köstritz, née 8 nov. 1796, † 21 déc. 1828.

Enfants: 1) † Pr. *Ferdinand*, né 26 juill. 1818, † 24 mai 1893; m. 20 juill. 1848 à Jeanne passe de Reuss-Schleiz-Köstritz, née 25 janv. 1820, † 14 juill. 1878.

Enfants: (1) Pr. *Georges-Henri-Frédéric-Auguste*, né à Saabor 12 août 1846, majorataire de Mellendorf, cercle de Reichenbach, et seigneur de la seigneurie de Saabor, cercle de Grünberg, Silésie pruss., prés. de la Chre agricole de Silésie; m. à Munich 7 oct. 1872 à — *Wanda* passe de Schönauich-Carolath, née 15 févr. 1849 (v. ci-dessus). [*Saabor*.]

Enfants: a. Pr. *Jean-Georges-Louis-Ferdinand-Auguste*, né à Saabor 11 sept. 1873, lt. et aide de camp au 2<sup>e</sup> rég. pruss. de drag. de la gde „Kaiserin Alexandra von Rußland“. [*Berlin*.]

b. P<sup>asin</sup> *Louise-Ferdinande*, née à Saabor 14 nov. 1875.

c. P<sup>asin</sup> *Marguerite-Caroline-Julie*, née à Saabor 31 janv. 1877.

d. Pr. *Guillaume-Jean-Louis-Ferdinand*, né à Mellendorf 31 août 1881.

- e. P<sup>asin</sup> *Éléonore-Julie-Hélène-Dorotheé*, née à Mellendorf 18 juill. 1884.
- f. P<sup>asin</sup> *Théodore-Wanda-Frédérique*, née à Mellendorf 20 mars 1886.
- (2) P<sup>asin</sup> *Éléonore-Augustine*, née à Saabor 26 mai 1848; m. à Saabor 3 sept. 1869 à Bolko comte de Hochberg des princes de Pless.
- (3) Pr. *Hans-Henri-Frédéric-Auguste*, né à Saabor 26 août 1849, col. pruss. en retr.; m. à Rudolstadt 24 janv. 1884 à — *Hélène* passe de Leutenberg, Alt. Sérén., née 2 juin 1860. [ . . . ]  
Enfants: a. P<sup>asin</sup> *Mechthilde*, née à Francfort-s./l'Oder 5 nov. 1884.  
b. Pr. *Gonthier-Steghard*, né à Francfort-s./l'Oder 27 janv. 1886.
- (4) P<sup>asin</sup> *Marie-Augustine-Henriette*, née à Saabor 29 sept. 1853. [Potsdam.]
- (5) P<sup>asin</sup> *Frédérique*, née à Saabor 19 mai 1855. [Potsdam.]
- (6) Pr. *Frédéric-Guillaume-Henri-Auguste*, né à Saabor 21 avril 1858, capit. et chef de batt. à l'école de tir d'art. de camp. [Jüterbog.]
- 2) † Pr. *Charles-Henri-Frédéric-Georges-Alexandra*, né 28 juin 1820, † 3 mars 1874; m. 8 sept. 1848 à *Emilie-Marie-Elisabeth* d'Oppen-Schilden, née 18 avril 1822, † 15 juin 1871.  
Fils: *Emile-Rodolphe-Osman* Prinz von (prince de) *Schönaich-Carolath-Schilden* [autorisation pruss. de la jonction du nom et des armes de Schilden (v. l'édition de 1900, p. 809) pour le possesseur du fideicommiss de Haseldorf d. d. Kiel 28 juin 1899], né à Breslau 8 avril 1852, fidéicommissaire de Haseldorf près d'Uetersen; lt. pruss. en retr., chev. hon. de l'O. de St-Jean; m. à Hanovre 1er juill. 1887 à — *Catherine-Marguerite-Sophie-Anne* de Knorring, née à Weissenfeld près Hapsal Estlande, 25 juill. 1867.  
Enfants: a. P<sup>asin</sup> *Marguerite*, née à Davosdorf 5 juin 1888.  
b. Pr. *Georges-Jules-Rodolphe*, né à Davosdorf 24 mai 1891.  
c. P<sup>asin</sup> *Elisabeth*, née à Gries 1er mai 1893.  
d. Pr. *Gustave-Rodolphe-Hans-Henri-Ferdinand*, né à Hombourg 9 nov. 1894.  
e. P<sup>asin</sup> *Gabrielle-Sophie*, née à Haseldorf 23 sept. 1897.  
f. P<sup>asin</sup> *Benate-Éléonore*, née à Haseldorf 19 janv. 1899.
- 3) † Pr. *Auguste-Henri-Bernard*, né 20 août 1822, † 16 oct. 1899, dir. des mines pruss. en retr.; m. à Koesfeld 29 juill. 1857 à *Emma* passe de Salm-Horstmar, née 13 déc. 1828, † 19 mai 1892.  
Enfants: 1) Pr. *Ferdinand-Frédéric-Auguste-Othon-Henri-Charles-Édouard-Martin*, né à Tarnowitz 16 avril 1858, landrat du district de Wittlage et capit. dans la rés. du 3e rég. d'art. de camp. de la garde pruss.; m. à Ahrensbourg 21 sept. 1897 à — *Elisa* (Isa) ctesse de Schlimmelmann, née 16 oct. 1862. [Wittlage.]  
Filles: a. P<sup>asin</sup> *Erika-Emma-Augustine-Caroline-Fanny-Frédérique-Sophie*, née à Potsdam 24 sept. 1896.  
b. P<sup>asin</sup> *Karin-Elisabeth-Marie-Renée-Marguerite*, née à Wittlage 28 mai 1900.
- (2) Pr. *Otfried-Henri-Charles*, né à Tarnowitz 5 juin 1860, capit. et chef de comp. au 1er rég. de la gde à pied pruss. [Potsdam.]
- (5) P<sup>asin</sup> *Frédérique-Elisabeth-Augustine-Caroline-Marie-Jeanne-Emma*, née à Halle 2 juin 1862. [ . . . ]
- 4) P<sup>asin</sup> *Augustine-Henriette-Amélie-Caroline*, née à Saabor 10 juin 1826, abbesse hon. de la maison noble de Cöthen.

### Carovigno\*

(maison Messia de Prado).

Catholique. — Naples, 48 Via Santo Spirito, et Viareggio, villa Carovigno. — Maison originaire d'Espagne, qui vint s'établir à Naples en 1581; acquisition par héritage du principato di Carovigno par suite du mariage (1684) de Ferdinando Messia de Prado avec Maria, héritière d'une branche de la famille de Serra, qui, en 1625, avait le titre de prince di Carovigno. Reconnaissance napolitaine du titre de Prince di Carovigno pour Giovanni-Battista Messia de Prado (v. ci-dessous), Naples 7 avril 1866. — V. l'édition de 1898, p. 340.

*Giovanni-Battista Messia de Prado, prince di Carovigno*, né à Naples 11 oct. 1829, fils du noble Rodrigo, né 6 janv. 1768, † 25 juin 1838, et d'Anna-Maria née Sanchez de Luna d'Aragon, née 11 mai 1795, m. . . . , † 28 avril 1889; chev. hon. de l'O. souv. de Malte; m. à Naples 25 juin 1851 à Francesca née Marigliani des duchi del Monte, née 5 mai 1850, † 7 oct. 1891.

### des Cars\*

(maison de Pérusse).

Catholiques. — Paris, 75 rue de Grenelle, et chât. de Sourches par Bernay en Champagne, Sarthe. — Maison féodale du Limousin, dont le nom s'y rencontre dès 1097; la filiation remonte à Audouin de Pérusse, seigneur de St-Bonnet (Haute-Vienne) 1281; acquisition par héritage de la seigneurie des Cars (vendue 1792) vers 1800; érection de la seigneurie des Cars en comté 1876; admission aux honneurs de la Cour royale de France comme marquis 20 févr. 1768; Pair de France 17 août 1815; Duc franç. (primog.) en mars 1816, titre éteint 1822; Duc des Cars (titre franç., primog.) et Pair de France 30 mai 1825. — V. les éditions de 1874, p. 109 et 1891, p. 285. — Les membres de cette maison portent le nom de famille: de Pérusse des Cars.

*Louis-Albert-François-Philibert-Auguste de Pérusse, 4e duc des Cars*, né à Paris 20 avril 1849, fils du 3e duc François, né 7 mars 1819, † 22 sept. 1891, et d'Élisabeth née de Bastard d'Estang, née 9 mars 1824, m. 18 juill. 1844, † 22 août 1888; succ. à son père; capit. de rés. franç. au 104e rég. d'inf.; m. à Paris 8 juill. 1873 à — *Marie-Thérèse* des comtes Lafond, née à Paris 13 mai 1852.

Enfants: 1) *Marie*, née à Paris 14 avril 1874; m. à Paris 19 nov. 1900 à Adrien vete d'Espéuilles de Caulaincourt de Vicence. [Paris.]

2) *François* marquis des Cars, né à Paris 5 mai 1875. [Paris.]

3) *Augustine*, née à Paris 12 août 1876. [Paris.]

4) *Amédée*, né à Paris 13 janv. 1882. [Paris.]

#### Sœurs.

1. *Marie-Thérèse*, née à Paris 15 oct. 1845; m. à Paris 27 mai 1868 à Henri ms de La Ferronnays. [St-Mars-la-Jaille.]

2. *Justine-Marie-Antoinette*, née à Herse 31 juill. 1851; m. à Paris 3 juill. 1872 à Henri cte de Murard. [Paris, 80 rue de l'Université, et Bresse-s.-Grosne.]

#### Frères et sœur du père

du mariage du gd-père, le 2e duc Amédée-François, né 30 sept. 1790, † 18 janv. 1868. avec Augustine-Frédérique-Joséphine du Bouchet de Sourches de Tourzel, née 10 oct. 1799, m. 25 juill. 1817, † 10 oct. 1870.

1. † *Amédée* comte des Cars, né 1er avril 1820, † 11 janv. 1899; m. à Paris 9 mai 1843 à Mathilde de Cossé Brissac, née 18 janv. 1821, † 19 nov. 1898.

Filles: 1) † *Emilie-Gabrielle-Marie*, née à Paris 28 févr. 1844, † au chât.

- d'Hauteville, Mayenne, 28 févr. 1901, m. à Paris 25 août 1874 à Bertrand cte de Montesquiou-Fézensac, c.-am. de rés. de la marine franç.
- 2) *Hélène* - Aldegonde - Marie, née à Paris 7 août 1847; m. à Colombert 17 oct. 1870 à Henry-Noailles Widdrington-Standish. [*Paris.*]
- 3) *Stéphanie*, née à Paris 21 janv. 1862; m. à Paris 8 janv. 1889 à Ludovic de Bertier, cte de Sauvigny. [*Sauvigny-les-Bois*, Yonne, et *Paris*, 91 rue de Grenelle.]
2. † Augustin vicomte des Cars, né 21 juin 1821, † 7 sept. 1860; m. à Naples 11 mai 1852 à Alexandrine ctesse de Lebselttern, née 1er janv. 1827, † 1er nov. 1899.  
Enfants : 1) *Charles-Joseph*, né à Paris 2 mars 1855, religieux. [*Angers.*]
- 2) *Marie-Thérèse-Laurence*, née à La Morosière 6 nov. 1857; m. à Paris 3 juill. 1877 à Charles cte d'Anthenaise. [*Paris*, 26 Cours-la-Reine, et *La Jaillière*, Loire inf.]
- 3) *Marie-Zénaïde-Henriette*, née à Naples 21 févr. 1859, carmélite. [*Paris.*]
- 4) *Marie-Jeanne-Isabelle-Mathilde-Radégonde*, née à La Roche de Bran 14 nov. 1860; m. à Paris 6 juill. 1881 à Charles cte de Coossé Brissac, † 15 juin 1899.
3. *Henriette-Radégonde*, née à La Roche de Bran 28 oct. 1833; m. à Paris 15 mai 1855 à Charles mqs de Mac Mahon, † 26 sept. 1863. [*Paris*, 1 avenue de Tourville, et *Le Oruguil.*]

— — — — —  
**Casigliano, v. Sismano. — (Castelbarco), v. Montignano. —**  
**Castiglione, v. Rospigliosi.**  
 — — — — —

**C a s t r i e s \***

(branche ducale de la maison de La Croix, éteinte en ligne masculine).

Catholiques. — Paris. — La Maison de La Croix, originaire de Montpellier, acquit la baronnie de Castries (Hérault) 1495; Marquis 1645; Duc franç. 1784; Duc de Castries (titre franç.; primog.) et Pair de France 4 juin 1814. — V. l'édition de 1891, p. 286, et 1895, p. 357.

- † Edmond-Charles-Auguste de la Croix, duc de Castries, né 16 avril 1838, † 16 avril 1886; m. à Paris 23 mai 1864 à — *Iphigénie* baronne de Sina, née 1er juill. 1846 (remariée à Paris 15 oct. 1887 à Emmanuel vicomte d'Harcourt). [Chât. de *Castries*, Hérault, et *Paris*, 9 rue de Constantine.]

— — — — —  
**(Caulaincourt), v. Vicence. — (Cavendish), v. Devon-**  
**shire. — (Cavendish-Bentinck), v. Portland.**  
 — — — — —

**C a y l u s \***

(maison Robert de Lignerac).

Catholiques. — Mandellieu, Alpes Maritimes, France. — Maison originaire du Limousin, et dont la filiation prouvée remonte à 1590; Comte et Marquis de Lignerac (Corrèze) vers 1750; Grand d'Espagne de 1re cl., au titre espagnol de Duc de Caylus (Taru-et-Garonne), par héritage des Tubières 3 mai 1770; Duc



à brevet de Caylus (titre franç.) 1788; Pair de France 4 juin 1814; Duc de Caylus (titre franç.; primog.) 31 août 1817 — (Héritier de la grandesse ducal de Caylus [par son aïeule Marie-Josèphe-Vincente-Roberta de Lignerac de Caylus, ctesse de Rougé], Arthur-Marie-Paul-Augustin cte de Rougé, en vertu de la cédule royale 16 sept. 1893.) — V. l'édition de 1891, p. 387.

*Joseph-François-Robert de Lignerac, duc de Caylus*, né à Paris 29 févr. 1830, fils du duc Joseph-Louis, né 29 janv. 1764, † 23 juill. 1823, et de sa seconde femme Adélaïde née Le Lièvre de La Grange, née 10 sept. 1800, m. 29 mars 1819, † ctesse de St. Cyr de Rochemure 13 mars 1844; grand d'Espagne de 1ère cl.; m. à St. Clair-sur-Epte 29 janv. 1851 à Joséphine-Benoîte Fafournoux, née à Paris 18 août 1824, † à Mandellen 9 mai 1900.

### (Cenci-Bolognetti), v. Vieovaro.

### Cerami\* (maison Rosso).

Catholiques. — Catane, Sicile. — Maison originale de Normandie, qui fait remonter son origine à Ugone Rosso („le Roux"), fils de Guillaume comte de Hauteville. Barone di Sperlinga 1189; Conte di Aidone 29 juin 1250 (pour Enrico Rosso); Conte di Sciafani 1458 (pour Antonio Rosso); Conte di Caltavuturo 1477 (pour Beatrice Rosso); Principe di Cerami (primog.) 10 mai et 5 sept. 1688 (pour Francesco Rosso par Philippe IV); Signore di Ganno, Pietrarossa e Fontana del Conte 1755. — Armes: v. l'édition de 1901, p. 299. — Les membres de cette maison portent le nom de famille: Rosso.

*Domenico Rosso Paternò Castello, principe di Cerami*, né à Catane 28 juill. 1846, fils du prince Giovanni, né à Catane 6 nov. 1814, † à Catane 29 juin 1899; succ. à son père; chev. hon. de l'O. de Malte; m. à Paris 27 juill. 1873 à — *Isabella Alvarez* des marquises de Casa Calderon, née à Lima 16 janv. 1855, DdP. de la reine-mère d'Italie.

Enfants: 1) *Giovanni*, né à Paris 28 mai 1878. [Catane.]  
2) *Agostina*, née à Florence 14 nov. 1879; m. à Catane 27 janv. 1900 à Roberto barone Ricciardi. [Naples.]

Frère.

*Antonio Rosso*, barone di Cerami, né à Catane 15 mars 1864, OG. de Péron à Catane, chev. de l'O. de Malte etc.; m. à Paris 29 déc. 1883 à —

*Elvira Mercedes Oyague*, née à Lima, Pérou, 23 sept. 1858. [Catane.]  
Enfants: 1) *Giovanni*, né à Paris 5 févr. 1885.

- 2) *Rosita* née à Catane 9 févr. 1889.
- 3) *Maria Mercedes*, née à Catane 11 mai 1890.
- 4) *Maria Luisa*, née à Catane 1er juill. 1891.
- 5) *Giuseppe Vinzenzo*, né à Catane 19 oct. 1894.
- 6) *Maria Isabella*, née à Catane 23 juill. 1896.
- 7) *Anna Maria*, née à Catane 6 déc. 1899.

Mère.

Poss. donair. *Rosana di Cerami*, née Paternò Castello des marchesi di Sangiuliano, née à Catane 2 juill. 1820; m. à Catane 8 juill. 1839. [Catane.]

Frère du grand-père

du mariage du bis-aïeul, le prince Giovanni, né . . . . ., † . . . . . avec Grazia Assmundi des principi di Gisira, née . . . . ., m. . . . ., † . . . . .

† Antonio, né à Catane 20 juill. 1803, † à Catane . . . . . 1851; m. à Catane 27 déc. 1827 à Maria Battista Tedeschi, née . . . . ., † . . . . .

1896 année. — [Imprimé 14 septembre 1901.]

A 20

Fils : 1) *Giovanni*, né à Catane 30 juin 1829; m. à Catane 14 avril 1867 à — *Emanuela* Grimaldi des barons di Serravalle, née à Catane 16 oct. 1833 [Catane.]

Enfants : (1) *Antonio*, né à Catane 2 sept. 1869. [Catane.]

(2) *Giovanna-Battista*, née à Catane 2 août 1873. [Catane.]

(3) *Anna-Maria*, née à Catane 18 août 1874. [Catane.]

2) *Francesco*, né à Catane 10 mars 1833. [Catane.]

3) *Agostino*, né à Catane 18 sept. 1839. [Catane.]

Ceri, v. Borghèse. — Cerveteri, v. Ruspoli. — Cesarò, v. Colonna. — (Chabot), v. Rohan. — (Chalencou), v. Polignac. — (Chapelle de Jumilhac), v. Richelleu. — Châtellerault, v. Hamilton. — Chaulnes, v. Luynes. — Chevreuse, v. Luynes.

### Chigi-Albani.

Catholiques. — Rome, 371 via del Corso Umberto I. — Famille patricienne de Bienne, qui rattache son origine aux signi di Macereto, conti d'Ardenghesco, et dont la filiation authentique remonte à 1200; Conti di Suera vers 1400; complètement des armes (Rovero) vers 1510; patriciens de Rome par collation de Fabio Chigi (depuis 1655 pape Alexandre VII); Reichsfürst (Prince du Saint Empire), Presbourg 24 oct. 1659; Principe romano di Farnese (prov. de Rome) 1658; Maréchal de la Ste-Eglise et garde du Conclave 1712; acquisition par héritage des fideicommiss de la maison Albani et jonction du nom et des armes des Albani par suite du mariage (27 févr. 1735) d'Agostino prince Chigi, né 4 avril 1710, † 29 déc. 1769, avec Giulia, née 5 janv. 1719, † 1786, tante du dernier prince Albani († 1853) 8 déc. 1894; cfr. l'article „Montignano“ — la maison Albani, famille patricienne d'Urbin, où elle aurait, dit-on, immigré d'Albanie au 16e siècle, reçut le patriciat de Venise par collation de Giovan-Francesco degli Albani (depuis 1700 pape Clément XI); Reichsfürst (Prince du Saint Empire), Vienne 18 mars 1710; Principe di Soriano 14 mai 1721. — V. les éditions de 1860, p. 108, et 1891, p. 287.

**Mario Reichsfürst (prince du Saint Empire) Chigi-Albani**, né à Rome 1er nov. 1832, fils du pr. Sigismondo, né 24 août 1798, † 10 mai 1877, et de Léopoldina née Doria-Pamphilj, née 3 déc. 1811, m. 2 juin 1829, † 22 mars 1843; maréchal de la Ste-Eglise Romaine et garde du Conclave, patricien de Bienne et de Rome, bailli hon. et gd.-croix de l'O. de Malte etc.; m. à Sayn 1er sept. 1867 à — *Antoinette* fille de Sayn-Wittgenstein-Sayn, Alt. Sérén., née 12 mars 1839, D. hon. de l'O. de Malte.

Enfants : 1) Pr. *Ludovico*, né à Ariccia 10 juill. 1866; m. à Rome 5 juin 1893 à *Anna Aldobrandini* des principi di Sarsina, née 8 déc. 1874, † 17 sept. 1898. [Rome.]

Enfants : (1) Pr. *Sigismondo Pietro*, né à Rome 12 déc. 1894.

(2) *Passe Laura-Maria-Caterina*, née à Rome 30 avril 1898.

2) *Passe Eleonora*, née à Rome 29 oct. 1871; m. à Rome 10 janv. 1894 à *Enrico* marchese Incisa della Rocchetta. [Rocchetta Tanaro.]

3) Pr. *Francesco*, né à Rome 4 avril 1861. [ . . . ]

Sœurs.

1. † *Passe Angiola*, née à Rome 28 mai 1837, † à . . . 12 janv. 1901; m. à Rome 30 nov. 1854 à Flavio conte Buonaccorsi.
2. *Passe Virginia*, née à Rome 19 févr. 1843, DdP. de la reine-mère d'Italie; m. à Rome 29 nov. 1860 à Galeazzo marchese Guidi di Bagno, † 17 déc. 1893. [*Mantoue.*]

Chimay, v. Riquet de Caraman.

Choiseul-Praslin.\*

Catholiques. — Menton et Paris. — Maison féodale de la Champagne, qui descend de Hugues, comte de Choiseul en Bassigny (987). La filiation remonte à Raynier Ier de Choiseul (1040). Raynier III de Choiseul épouse Alix de Dreux (1169), fille de Robert comte de Dreux, 4e fils de Louis VI roi de France; Marquis de Praslin (Aube), baron de Chaouces (1618); Duc de Choiseul et Pair de France nov. 1665 (ce titre éteint avril 1708); Duc de Choiseul (à brevet) 1758; Duc de Praslin (primog.) et Pair de France 3 nov. 1762; Comte de l'Empire 21 janv. 1810; Membre hér. de la Chre des Pairs, 1814, 1815, 1817, 1837, rappel à la pairie constitutionnelle et confirmation du titre de Duc de Choiseul-Praslin 5 avril 1845. — V. les éditions de 1874, p. 112, et 1891, p. 288. — Les membres de cette maison portent le nom de famille: de Choiseul-Praslin.

*Gaston-Louis-Philippe duc de Choiseul-Praslin*, 6e duc de Praslin, marquis de Choiseul-Praslin etc., né à Paris 7 août 1834, fils du 5e duc Théobald, né 29 juin 1805, † 24 août 1847, et de Fanny Altarice Rosalba Sebastiani, née 14 avril 1807, m. 18 oct. 1824, † 17 août 1847; m. à Genève 17 déc. 1874 à — *Marie-Elisabeth Forbes*, née à New York 29 mai 1850. [*Villa Bosano, Menton.*]

Enfants: 1) *Marie-Jean Baptiste-Gaston* mqs de Choiseul-Praslin, né à Ryde, île de Wight, 13 nov. 1876. [*Paris*, 63 avenue Marceau.]

2) *Marie-Laetitia*, née à Ryde, île de Wight, 8 sept. 1878. [*Menton.*]

3) *Marie-César-Gabriel* cte de Choiseul-Praslin, né à Ryde, île de Wight, 20 sept. 1879. [*Paris*, 37 av. de l'Alma.]

4) *Marie-Marthe-Nicolette*, née à Ryde, île de Wight, 30 janv. 1881, religieuse avec le nom de *Océille*. [*Paris.*]

5) Cte *Marie-Charles-Arnaud-Raynard-Gilbert*, né à Ryde, île de Wight, 29 mai 1882.

6) Cte *Marie-Jean-Horace-Claude*, né à Ryde, île de Wight, 20 oct. 1883.

7) Cte *Marie-Auguste-Eustache-Hughes*, né à Ryde, île de Wight, 3 juin 1885.

Frères et sœurs.

1. *Charlotte-Louise-Océille*, née à Paris 15 mai 1828; m. à Paris 21 nov. 1848 à Alfred cte de Gramont, † 18 déc. 1881. [*Paris*, 91 rue de l'Université.]

2. *Marie-Marthe*, née à Paris 10 juill. 1833; m. à Paris 18 sept. 1852 à Artus mqs de Montalembert d'Essé, † 29 janv. 1867. [*Alassio, Ligurie.*]

3. *Léontine-Laure-Augustine*, née à Paris 18 oct. 1835; m. à Paris 22 juill. 1858 à Luigi marchese d'Adda Salvatorra. [*Inverigo, près Milan.*]

4. Cte *Horace-Eugène-Antoine*, né à Paris 23 févr. 1857; m. à Paris 22 oct. 1864 à *Béatrix* de Beauvau-Craon, née 8 août 1844, † 1er mars 1895. [*Paris*, 57 av. Montaigne.]

5. Cte *Raynard-François-Hector*, né à Paris 19 juin 1839. [*Paris.*]

## (Cito-Filomarino), v. Rocca d'Aspro.

## Clary-et-Aldringen.\*

Catholiques. — Teplitz en Bohême, Vienne, 9 Horrengasse, et Venise. — Famille originaire du Florentin, dont un membre, Bernardo Clario, de Cividade del Friule, reçut l'indignat bohémien, Prague 3 juill. 1688; la filiation remonte à David chevalier de Clario, 1648; incolat dans la chevalerie de Bohême, Prague 28 juin 1668; acquisition de Dobriczan (distr. de Saas) vers 1692; titre de Baron en Bohême et aux États héréditaires autr. 18 oct. 1697; Baron du Saint Empire, Vienne 28 mars 1641; confirmation du titre de baron 26 juin 1664; Comte bohémien, acquisition par héritage de la seigneurie de Teplitz et jonction du nom et des armes des Aldringen par suite du mariage de Jérôme baron de Clari, † 1671, avec Anna-Maria, veuve de Müller, sœur du comte unique d'Aldringen et du Saint Empire (Jean Aldringer, né à Luxembourg . . . , feldmarschal-général au service de l'Autriche, baron du Saint Empire 17 déc. 1697, comte du Saint Empire 10 mars 1682, † 12 juill. 1684), 28 janv. 1666; Comte de Clary-et-Aldringen et du Saint Empire, Pardubitz 16 juin 1680; fondation du fideicommiss de Teplitz avec Graupen 1749; titre de Prince (primog.) aux États héréditaires autr. avec la qualification de „Hochgeboren“, Vienne 27 janv. 1767; Prince du Saint Empire (primog.), Vienne 2 févr. 1767; membre hér. de la Chambre des seigneurs d'Autriche 18 avril 1861. Possessions: la seigneurie fideicommissaire de Teplitz-Graupen en Bohême. — V. les éditions de 1826, p. 82, 1846, p. 102, et 1849, p. 102.

Marie-Carlos-Richard 4e Fürst Clary-et-Aldringen, né à Vienne 3 avril 1844, fils du 3e pr. Edmond-Maurice, né 3 févr. 1813, † 21 juin 1894, et d'Élisabeth-Alexandra née ctesse de Ficquelmont, née 10 nov. 1825, m. 5 déc. 1841, † 14 févr. 1878; possesseur du fideicommiss, mbre hér. de la Ohre des sgrs d'Autriche, chamb. autr., cons. privé, capit. de cav. dans la landwehr du 2e rég. d'uhl. autr.; m. à Antonin 5 juin 1878 à — Félicie passe Radziwiłł, née 25 févr. 1849, DdP. et DCr.

Enfants: 1) Gräfin Marie-Léontine-Élisabeth-Félicie, née à Teplitz 19 sept. 1874. [Vienne et Teplitz.]

2) Graf Jean Baptiste-Marie-Edmond-Alexandre-Laurent, né à Teplitz 11 août 1878. [Vienne et Teplitz.]

## Frères et sœur.

1. Gräfin Edmée-Caroline-Louise-Dorothée-Thérèse-Marie, née à Vienne 13 oct. 1842, DCr., D. hon. de l'O. de Malte; m. à Venise 26 août 1867 à Carlo Nicolis conte di Robilant-et-Cereaglio, ancien amb. d'Italie à Londres, † 17 oct. 1888. [Turin.]

2. Graf Sigefroi-François-Jean-Charles, né à Teplitz 14 oct. 1848; chamb. et E. e. et M. pl. d'Autriche auprès de la cour du roi de Saxe; m. à Vienne 12 févr. 1885 à — Thérèse ctesse Kinsky des princes Kinsky, néo 10 déc. 1867, DCr. [Dresde.]

Enfants: 1) Gräfin Elisabeth-Alexandrine, née à Munich 14 déc. 1885.

2) Graf Alphonse-Marie, né à Dresde 12 mars 1887.

3) Gräfin Sophie-Marie, née à Adlerkosteletz 2 sept. 1891.

3. Graf Manfred-Alexandre-Robert-Jean-Adalbert, né à Vienne 30 mai 1852, chamb. et cons. privé, ancien ministre, gouverneur du duché de Styrie; m. à Vienne 26 avril 1884 à — Françoise ctesse Pejácsevich de Verőce, née 5 juin 1859, DCr. [Graz.]

Enfants: 1) Graf Edmond-Marie-Ladislav-Alexandre-Athanase-Pie, né à Vienne 2 mai 1886.

- 2) Gräfin *Marie-Caroline-Célestine-Félicie*, née à Kütteldorf 19 mai 1886.  
 3) Gräfin *Dorothee*, née à Vienne 30 oct. 1892.

## Sœur du père

du mariage du gd-père, le 3e pr. Charles-Joseph, né 12 déc. 1777, † 31 mai 1831, avec Aloïse ctesse Chotek, née 31 juin 1777, m. 26 oct. 1802, † 8 mars 1864.  
 Gräfin *Félicie-Sidonie*, née à Vienne 9 oct. 1815, DdP. et DCr.; m. à Teplitz 7 juin 1845 à Robert altgrave de Salm-Reifferscheid-Raltz, † 25 mars 1875.

## Clermont-Tonnerre.\*

Catholiques. — Ancy-le-Franc (Yonne), Glissoles (Eure) et Paris, 16 avenue Bosquet. — Maison féodale du Dauphiné, qui rattache son origine à Sibaud sire de Clermont-en-Viennois (Isère) 1080; connétable et grand-maître héréditaire du Dauphiné et donation de la vicomté de Clermont-en-Trièves 30 juin 1340; acquisition par héritage du comté de Tonnerre (Yonne; revendu en 1684) 1496; érection de la baronnie de Clermont-en-Viennois en comté 1547; Duc franc. de Clermont-Tonnerre et Pair de France 1573 et 1775; Príncipe romano (primog.) 1823 (pour Gaspard-Paulin). — V. l'édition de 1891, p. 391. — Les membres de cette maison portent le nom de famille de Clermont-Tonnerre.

Gaspard-Aimé-Charles-Roger 7e duc de Clermont-Tonnerre etc., né à Paris 17 déc. 1842, fils du 6e duc Gaspard-Louis-Aimé, né 15 mars 1812, † 19 juill. 1889, et de sa première femme Cécile née de Clermont-Montolzon, née 9 nov. 1814, m. 14 oct. 1834, † 5 déc. 1847; ancien secr. d'amb.; m. à Paris 5 août 1868 à — Françoise-Béatrix de Moustier, née au chât. de Bournel à Rougemont-le-Château, Doubs, 5 déc. 1847.

Enfants: 1) Aimé-François-Philibert mqs de Clermont-Tonnerre, né à Glissoles 29 janv. 1871; m. à Paris 3 juin 1896 à — Elisabeth de Gramont, née 23 avril 1876. [Paris, 42 avenue Kleber, et chalet de Glissoles, Eure.]  
 Fille: Antoinette-Béatrix, née à Paris 5 sept. 1897.

2) Marie-Renée-Françoise, née à Paris 5 mai 1885.

## Sœur.

Anne-Marie-Mélanie, née à Paris 13 janv. 1847; m. à Paris 28 avril 1870 à Amédée mqs de Lur-Saluces, † 2 oct. 1894. [Paris, 78 rue de l'Université, et Pihot, Sauterne (Gironde).]

## Belle-mère.

Dase douair. Marie-Jeanne-Léontine de Clermont-Tonnerre, née de Nettancourt-Vaubecourt, née à Nancy 2 déc. 1832; m. à Paris 31 janv. 1857. [Paris, 41 rue de l'Université.]

## Frères du père

du mariage du gd-père, le 5e duc Gaspard, né 27 nov. 1779, † 8 janv. 1865, avec Charlotte-Mélanie veuve ctesse (Hippolyte, † 25 oct. 1809) de Carvoisin-Buvorohy, née de Carvoisin mqs d'Achy, née 17 nov. 1791, † 22 oct. 1874.

1. † Gaspard vicomte de Clermont-Tonnerre, né 27 oct. 1816, † 11 juin 1849; m. 28 juin 1845 à Sophie de Guignard de Saint-Priest, née . . . 1824, † 22 juin 1868.

Fille: Isabelle-Charlotte-Sophie, née à Glissoles 6 mars 1849; m. à Paris 16 juin 1873 à Henri cte d'Ursel, † 9 sept. 1875.

2. † Aynard cte de Clermont-Tonnerre, né 2 sept. 1827, † 14 janv. 1884; m. à Ancy-le-Franc 12 août 1856 à — Victoire-Marie-Louise-Gabrielle ctsa Tour du Pin-Chambly de la Charce, née à Radepont 27 juin 1836. [Paris, 7 avenue de Villars.]

Enfants: 1) Aimé-Charles-Henri cte de Clermont-Tonnerre, né à Paris

6 juin 1857, chef d'esc. breveté au 13e rég. de drag. ; m. à Paris 14 avril 1883 à — *Gabrielle* de Cossé Brissac, née 11 avril 1857. [Chât. d'Achy, Oise; Paris, 45 rue de Varennes, et *Lure*.]

Enfants : (1) *Marie-Joseph-Victor-Ferdinand-Aynard*, né à Mourmelon 23 mars 1884.

(2) *Marie-Joseph-Charles-Almé-Jean*, né à Mourmelon 16 juin 1886.

(3) *Marie-Cécile-Christiane-Josette-Catherine*, née à Saumur (Maine-et-Loire) 21 nov. 1886.

2) *Louise-Eugénie-Marie-Gabrielle*, née à Fontainebleau 18 juill. 1860 ; m. à Achy (Oise) 10 oct. 1888 à *Humbert* mqs de la Tour du Pin-Gouvernet, capit. de cav. au 11e rég. de cuirass. franç. [*Lunéville*.]

3) *Henriette-Marie-Joséphine-Jeanne*. née à Paris 9 juin 1866. [Paris.]

4) *Pierre-Louis-Marie*, né à Paris 17 août 1870. [ . . . ]

#### Frère du bisatuel

du 1er mariage du trisaïeul, le duc *Gaspard*, né 16 août 1688, † 19 mars 1781, avec *Antoinette Potier* de Novion, née . . . 1691, m. 9 avril 1714, † 29 août 1754.

† *François-Joseph* mqs de Clermont-Tonnerre, né 11 janv. 1726, † 1er mai 1809 ; m. en secondes nocces à . . . à *Marie-Louise* de Guilloteau de Montusson, née . . . 1768, † 30 nov. 1845.

Fils : † *Aurore-André* comte, depuis marquis de Clermont-Tonnerre, né 14 janv. 1799, † 21 janv. 1878 ; m. à Victoire Guyot, née 20 janv. 1827, † 8 sept. 1859.

Enfants : 1) *Marie-Louise-Blanche*, née à Verneuil 31 oct. 1856 ; m. à *St-Mihel* 27 nov. 1878 à *Raoul* cte Chandon de Briailles. [*Epernay*.]

2) *Marie-André-Gaspard-Elie* mqs de Clermont-Tonnerre, né au chât. de Verneuil 25 déc. 1867, ancien capit. d'inf. franç. ; m. à Boucq 1er mars 1889 à *Henriette* Piat de Braux des barons Piat de Braux, née 12 août 1862, † 24 déc. 1896. [ . . . ]

Fille : *Marie-Louise*, née à Boucq 30 mars 1894.

## Cleveland\*

(maison Vane-Powlett, éteinte).

Anglicans. — Famille originaire du pays de Galles, qui fait remonter son origine à *Howell-ap-Vane*, of Monmouth, vivant vers 1060 ; Chevalier 19 sept. 1356 ; acquisition de Raby Castle vers 1600 ; Baron *Barnard* of *Barnard Castle* 25 juill. 1699 ; Viscount *Barnard* et *Earl of Darlington* 2 avril 1754 ; mariage de *William Henry* 8e earl of *Darlington*, né 27 juill. 1768, † 29 janv. 1843, avec *lady Katherine Margaret Powlett*, fille du dernier duc de *Bolton*, et titre de *marques of Cleveland* (district au nord de *Yorkshire*) 8 oct. 1827 ; *Duke of Cleveland* et *Baron Raby of Raby Castle* 15 janv. 1828 — tous ces titres dans la pairie d'Angleterre. — V. l'édition de 1877, p. 239.

† *Harry Vane-Powlett*, 4e *duke of Cleveland*, né 19 avril 1803, † 21 août 1891 ; m. à *Chevening* 2 août 1854 à *lady Catherine Lucy Wilhelmine Stanhope* des earls *Stanhope*, veuve *lady (Archibald)*, † 23 janv. 1851) *Dalmeny*, née à *Chevening* 1er juin 1819, † à *Wiesbade* 18 mai 1901.

## Coligny, v. Lucinge.

### C o l l a l t o . \*

Catholiques. — Vienne, 31 Rathausstrasse, et 28 Armbrustergasse; Pirnitz et Ungarschitz en Moravie. — Souche: Rambold Ier in curte Iovadina près de Trévis, 920; Conte di Treviso 1174; marchese d'Ancone 1204; patricien de Venise 1206; acquisition de Collalto (prov. de Trévis, Italie) 1272; Reichgraf (Comte du Saint Empire) 1210; acquisition de la seigneurie de Pirnitz en Moravie 2 avril 1228; le fideicommiss de Pirnitz-Tscherna-Deutsch-Rudolets fondé 5 juin 1228; incolet de Bohême, Vienne 9 juin 1707 et 10 mars 1781; le titre de Reichgraf étenda à toute la descendance, Vienne 4 mars 1780; Fürst von (Prince de) Collalto (titre autr.; primog.) avec la qualification de „Hochgeboren“ Vienne 22 nov. 1822. — V. les éditions de 1826, p. 83; 1848, p. 102; 1849, p. 102, et 1891, p. 292. — Les cadets portent le titre de Graf ou Gräfin von Collalto.

**Emmanuel-Joseph-Antoine 1er Fürst von Collalto**, né à Ungarschitz 24 déc. 1854, fils du 2e pr. Édouard, né 17 oct. 1810, † 24 mars 1862, et de Caroline, née ctesse Apponyi, née 18 juill. 1814, m. 4 nov. 1884, † 23 juin 1886.

Sœur.

Gräfin **Julie-Caroline-Thérèse**, née à Ungarschitz 5 mars 1838, DCr.; m. à Vienne 8 avril 1861 à Édouard cte de Walderdorff, † 7 oct. 1887. [Chât. de *Klafterbrunn* près Lillienfeld, Basse-Autriche.]

Frère du père

du mariage du gd-père, le 2e prince Antoine, né 6 mars 1784, † 23 nov. 1854, avec Caroline ctesse Apponyi, née 31 août 1790, m. 7 janv. 1810, † . . .

† Graf **Alphonse**, né 19 juill. 1814, † 28 juin 1890; m. 10 mai 1840 à Ida ctesse Colloredo-Mansfeld, née 18 févr. 1816, † 5 juin 1887.

Enfants: 1) Gräfin **Marguerite-Julienne**, née à Pirnitz 29 mai 1841, DCr.; m. à Staaz 1er juill. 1860 à Ferdinand cte Piatti. [*Loosdorf*, Basse-Autriche, et *Vienne*, 18 Am Hof.]

2) Graf **Octavien-Antoine-Salvator**, né à Pirnitz 5 mai 1842, propr. des châteaux de Collalto et de San Salvatore, prov. de Trévis, chamb. autr. et chev. hon. de l'O. Tent.; m. à Lich 31 janv. 1865 à — *Anne* puse de Solms-Hohensolms-Lich, Alt. Sérén., née 2 juin 1844, DCr. [*Gratz*.]

Enfants: (1) Gräfin **Marie-Thérèse-Ida-Caroline-Cécile-Julienne**, née à Vienne 22 déc. 1866. [*Gratz*.]

(2) Graf **Rambold-Alphonse-Ferdinand-Louis-Hermann**, né à Lich 10 févr. 1868, chamb. autr., lt. dans la rés. du rég. de drag. autr. no 2 „Comte Paar“; m. à Vienne 9 oct. 1892 à — *Gabrielle* ctesse d'Abensperg-et-Traun, née 26 avril 1873, DCr. [*San Salvatore*.]

(3) Graf **Manfred-Édouard**, né à San Salvatore 18 janv. 1870; m. à Büdingen 9 mai 1901 à — *Thécla* puse d'Ysembourg et Büdingen, née 16 oct. 1878. [*Teschendorf* en Mecklembourg.]

(4) Gräfin **Mathilde-Léopold-Agnès-Juliane**, née à San Salvatore 28 janv. 1878, DCr.; m. à Gratz 27 févr. 1897 à Henri cte de Fünfkirchen, chamb. autr. et capit. au rég. de drag. autr. no 2 „Comte Paar“. [*Weiskirchen* en Moravie.]

(Colley-Wellesley), v. Wellington.

### C o l o n n a .

Catholiques. — Famille patriennne de Rome, qui aurait donné suivant la tradition les papes Marcellinus 904, Sixtus III 482, Adrien I 772, Étienne IV 816 et Adrien III 884, et dont la filiation suivie est établie depuis Pietro de Colonna (château

fort près de Rome, détruit 1296) 1109; Giovanni III, arrière-petit-fils du susdit Pietro, eut trois fils, dont l'aîné (?), Sciarra Colonna. reçut le titre (français ?) de marquis 1289 avec complément des armes (couronne d'or) 17 janv. 1328; les deux autres fils de Giovanni III furent auteurs des deux premières lignes mentionnées ci-dessous, tandis que la IIIe ligne prétend descendre du petit-fils d'un Pietro Colonna; ce dernier fut, paraît-il, le père du susdit Giovanni III. — V. les éditions de 1826, p. 87; 1848, p. 108; et 1846, p. 105.

### Ire Ligne: Colonna di Paliano.

Auteur: Agapito Colonna, né vers 1250, † vers 1300; patricien de Naples par collation d'Othon Colonna (depuis 1417 pape Martin V); grand-connétable héréditaire du royaume de Naples; Duca di Paliano (prov. de Rome) 1590; Principe di Paliano 1569. — Les membres de cette maison portent le nom de famille: Colonna.

#### Ire Branche: Principi e Duchi di Paliano.\*

Rome, palais Colonna, 66 piazza S. S. Apostoli. — Auteur: Marco Antonio II, fils d'Ascanio et de Jeanne d'Aragon; Principe assistente hér. au trône pontifical 1710; grand d'Espagne de 1re cl. 17 janv. 1739; Principe d'Avella (1807) et Duca di Tursi (1594) par héritage de la maison Doria-Tursi 24 nov. 1749.

*Marco-Antonio principe Colonna*, 12e principe et 12e duca di Paliano, 11e duca di Marino, 3e duca di Tursi, signore di Genazzano etc., prince assistant au trône pontifical, né à Naples 8 avril 1844, fils du 11e pr. Giovanni, né 27 janv. 1820. † 12 mars 1894, et de Isabelle Alvarez de Toledo, des marquises de Villafranca, née 7 juill. 1823, † 9 août 1867; chev. hon. de l'O. de Malte; m. à Rome 8 mai 1875 à — *Teresa Caracciolo*, duchessa di S. Teodoro et di Parete, marchesa di Villamaina e Capriglia, née à Naples 6 nov. 1855.

Filles: 1) *Isabella*, née à Rome 12 févr. 1879; m. à Rome 8 janv. 1900 à Angelo dei marchesi Chigi-Zondadari. [Rome.]

2) *Vittoria*, née à Londres 29 nov. 1880; m. à Rome 30 juin 1901 à Leone Caetani prince di Teano. [Rome.]

#### Frères et sœurs.

1. *Vittoria*, née à Naples 10 avril 1846, D. de la Cour de la reine-mère d'Italie; m. à Naples 30 nov. 1867 à Francesco Sforza Cesarini, duca di Segni, † 13 juin 1899. [Rome.]

2. *Fabrizio*, 3e principe d'Avella, né à Rome 28 mars 1848, sénateur du royaume d'Italie, major de cav. de rés. ital.; m. à Rome 20 mai 1878 à — *Olimpia Doria-Pamphilj-Landi* des princes de Torriglia, née 21 oct. 1854. [Rome.]

Enfants: 1) *Marco-Antonio*, né à Rome 25 juill. 1881.

2) *Ascanio*, né à Naples 8 août 1883.

3) *Marosia*, née à Rome 13 mars 1885.

4) *Margherita*, née à Rome 5 juin 1890.

3. *Bianca*, née à Naples 19 mars 1850, D. hon. de l'O. de Malte; m. à Naples 21 sept. 1874 à Giovanni-Andrea de Sangro, principe di Fondi, † 19 oct. 1890. [Naples.]

4. *Livia*, née à Naples 1er nov. 1855; m. à Naples 8 sept. 1875 à Ferdinando Alvarez de Toledo, conte di Caltabellota. [Naples.]

5. *Prospero*, 12e principe di Sonnino, né à Naples 18 juill. 1858, syndic de Rome, sénateur du royaume, capt. de cav. de rés. ital.; m. à Rome 26 nov. 1884 à — *Maria Massimo* des duchi di Rignano, née 30 juill. 1859, DaP. de la reine d'Italie. [Rome, Villino Massimo, Via S. Basilio.]

Fils: 1) *Mario*, né à Rome 28 févr. 1886.

2) *Piero*, né à Rome 23 mai 1891.

3) *Fabrizio*, né à Rome 12 oct. 1893.



## Frère du père

du mariage du gd-père, le prince Aspreno Colonna Doria, né 10 sept. 1787, † 8 févr. 1847, avec Maria-Giovanna Cateano des principi di San Nicandro, née 2 nov. 1790, m. 30 mars 1819, † 15 févr. 1876.

**Eduardo**, 8e prince de Summonte, né à Naples 2 juill. 1833; m. à Naples 29 avril 1868 à — **Maria Serra** des duchi di Cardinale, née à Naples 1er mai 1844. [Naples, 270 riviera di Chiaia.]

Enfants: 1) **Luciano**, né à Naples 30 juin 1865, lt. de cav. de rés. ital., député au parlement; m. à Villa Montalto (Frascati) 12 sept. 1895 à — **Adele Borghèse**, née 26 nov. 1874. [Rome, pal. Borghèse.]

2) **Giovanna**, née à Naples 11 mai 1867; m. à Naples 30 avril 1898 à **Giulielmo marchese Imperiali** des principi di Francavilla. [Bruxelles.]

3) **Anna**, née à Naples 26 juill. 1868; m. à Naples 13 déc. 1889 à **Ferdinando marchese Nunziante di San Ferdinando**. [Naples.]

4) **Stefano**, né à Naples 22 févr. 1870; m. à Naples 16 févr. 1896 à — **Maria Cianciulli**, née à Naples 27 mai 1875. [Naples.]

Enfants: (1) **Maria**, née à Naples 21 janv. 1897.

(2) **Lucia**, née à Naples 17 août 1899.

(3) **Carlo**, né à Naples

(4) **Giovanna**, née à Naples } 25 mai 1901.

5) **Maria**, née à Piano di Sorrento 25 août 1871. [Naples.]

6) **Teresa**, née à Naples 9 avril 1876. [Naples.]

7) **Livia**, née à Naples 24 nov. 1879. [Naples.]

## 3e Branche: Principi di Stigliano.\*

Naples. — Auteur: Marcantonio, † 1659, m. à Isabella Gioeni di Cardona, fille et héritière de Lorenzo prince de Castiglione (Sicile); Principe di Sonaino e di Galatro 1688; Principe (primog.) di Stigliano (prov. de Potenza) e d'Aliano, marchese di Castelnuovo 1716; Grand d'Espagne de 1re cl. 6 févr. 1764. Substitution d'Andrea Colonna, né 1748, † 1820, comme 3e prince de Stigliano 1796. — V. l'édition de 1855, p. 159.

**Ferdinando-Marco-Antonio-Giuliano Colonna**, 8e prince de Stigliano, prince de Galatro et prince d'Aliano, marchese di Castelnuovo, signore di Alianello, S. Arcangelo, Roccanova, Melito e Giugliano, patricien de Rome, Venise et Naples, né à Naples 12 avril 1858, fils d'Andrea Colonna, né 26 févr. 1820, † 28 juill. 1872, et de Celeste née Isidoro, née 5 sept. 1827, m. 20 juill. 1864, † 24 mai 1870; succ. à son oncle Gioacchino (v. ci-dessous), lt. de cav. de rés. ital.; m. à Paris 11 févr. 1885 à — **Evelyn-Julia Bryant**, née à Downieville, Nevada, États-Unis d'Amérique, 13 nov. 1861.

Enfants: 1) **Andrea-Marcantonio-Ferdinando**, né à Paris 14 déc. 1885.

2) **Bianca-Amalia-Celeste**, née à Paris 27 mars 1887.

3) **Marcantonio**, né à Paris 7 janv. 1889.

## Sœurs.

**Amalia-Adelaide-Cecilia**, née à Naples 30 mars 1860; m. à Naples 24 févr. 1892 à **Leopoldo Torlonia** duca di Poli e di Guadagnolo.

## Frère consanguin du père

du premier mariage du gd-père le prince Ferdinando, né 16 juin 1785, † 12 oct. 1884 avec **Giovanna Doria**, des principi d'Angri, née 7 févr. 1790, m. 30 nov. 1806, † 31 août 1817.

† **Gioacchino**, 7e prince de Stigliano et prince d'Aliano etc., né 25 juill. 1809, † 7 mars 1900; sénateur du royaume d'Italie, comm. gén. de la guardia nazionale de Naples, préfet du palais royal de Caserta; m.: 1° à Naples 2 juin 1842 à **Amalia Acquaviva d'Aragona** des duchi d'Atri, conti di Conversano, née 12 août 1811, † 19 juill. 1860; 2° à Naples

26 mars 1873 à — *Cecilia* Colonna des principi di Stigliano, née 1er août 1836 (v. ci-dessous).

#### Frères du grand-père

du mariage du bisain, le pr. Andrea, né 21 nov. 1748, † 9 juill. 1820, avec Cecilia Russo des principi della Motta San Giovanni, duchi di Bagurara, née 28 juin 1759, m. . . . 1782, † 18 déc. 1838.

1. † Marco-Antonio, né 16 août 1786, † 16 févr. 1858; m. 20 août 1827 à Clementina Raimondi, née 8 sept. 1808, † 9 mai 1884.

Enfants: 1) *Landolfo*, né à Naples 26 juill. 1829, lt.-col. ital. en retr.; m. à Naples 22 juill. 1862 à — *Olga* Obrescoff, née à Paris 5 oct. 1842.

[*Naples.*]

Enfants: (1) *Giuliano*, né à Naples 9 sept. 1875, s.-lt. de rés. du 2e rég. de cav. „Savoia“. [*S. Maria Capua Vetere.*]

(2) *Costanza*, née à Naples 21 oct. 1876.

(3) *Ottavia*, née à Naples 30 juin 1879.

(4) *Vittoria*, née à Naples 7 sept. 1880.

(5) *Maria-Clelia*, née à Naples 3 nov. 1881.

(6) *Lucia*, née à Naples 18 déc. 1882.

2) † Carlo, né 2 juin 1831, † 14 juin 1897; m. à Civitavecchia 24 févr. 1873 à — *Teresa* Barbieri, née à Rome 3 sept. 1851. [*Naples*, 10 Riviera di Chiaia.]

Enfants: (1) *Fabio*, né à Casale 17 août 1874. [*Naples*, 10 Riviera di Chiaia.]

(2) *Egidio*, né à Vérone 16 mars 1876, s.-lt. d'inf. de rés. ital.

(3) *Prospero*, né à Rome 10 mars 1879, s.-lt. au 14e rég. d'inf. ital. [*Palerme.*]

(4) *Maria-Luisa*, née à Florence 24 janv. 1886.

3) *Cecilia*, née à Palerme 1er août 1836; m. à Naples 26 mars 1873 à Gioacchino Colonna, depuis principe di Stigliano, † 7 mars 1900 (v. ci-dessus).

4) *Enrico*, né à Naples 13 juill. 1838 [*Naples*]; m. à Naples 18 mai 1862 à — *Cecilia* Colonna-Stigliano, née 21 févr. 1836 (v. ci-dessus).

Fils: *Marcantonio*, né à Brindisi 6 juill. 1863, lt. ital. de rés.; m. à Padoue 23 nov. 1895 à — *Imogene* Forti, née à Padoue 20 sept. 1872.

[*Rome*]

Fils: *Gioacchino*, né à Noventa Padovana 27 sept. 1896.

5) *Vittoria*, née à Caserta 18 sept. 1843.

6) *Giuseppina*, née à Aversa 19 mars 1845; m. à Naples 22 juill. 1889 à Ferdinando della Rocca. [*Naples.*]

7) *Agata*, née à Caserta 30 oct. 1846. [*Naples.*]

2. † Carlo, né 4 nov. 1787, † 23 déc. 1860; m. 14 janv. 1831 à Emilia Giardull, née 24 janv. 1808, † 23 sept. 1880.

Enfants: 1) *Ferdinando*, né à Naples 27 févr. 1837, capit. de rés. ital.; m. à Naples 4 nov. 1865 à — *Carlotta* Arnulfi, née à Turin 2 déc. 1847.

[*Naples*, 36 Via Giovanni Bausan.]

Enfants: (1) *Carlo*, né à Amalfi 28 janv. 1867, lt. au 21e rég. de cav. ital. [*Naples.*]

(2) *Emilia*, née à Turin 4 juin 1873; m. à Sta Maddalena près Naples 2 juin 1901 à Giulio Francesconi. [*Naples.*]

2) *Vittoria*, née à Caserta 9 janv. 1841; m. à Naples 8 déc. 1860 à Alessandro d'Ayala, † 7 nov. 1899, gén. de div. ital. en disp. [*Naples.*]

3. † Filippo, né 15 mai 1799, † 1er avril 1870; m. à Caserta 8 janv. 1884 à Marie-Louise Hueber, née 24 févr. 1811, † 21 mai 1893.

Enfants: 1) *Cecilia*, née à Naples 21 févr. 1836; m. à Naples 18 mai 1862 à Enrico Colonna (v. ci-dessus).

2) *Gustavo*, né à Naples 18 janv. 1838, c.-am. de rés. dans la marine ital.;

m. à Spesia 10 nov. 1870 à — *Enrica* Masticola, née à Rome 26 juin 1848. [Naples.]

Fils : *Filippo*, né à Spesia 10 déc. 1871.

3) *Luigi-Maria*, né à Caserta 17 déc. 1844, lt.-col. de la milice territ. ital. ; m. à Milan 2 déc. 1876 à *Giuseppina* Faraggiana, née à Novara . . . . 1838, † 28 oct. 1898. [San Eremo.]

#### Frère du bisaïeul

du mariage du trisaïeul, le princepe Marcantonio, né 18 mars 1734, † 16 août 1796, avec *Giulia* d'Avalos di Celenza, née 21 nov. 1728, m. 27 déc. 1748, † 27 août 1802.

† *Agostino*, né 28 août 1765, † 27 déc. 1830 ; m. à Naples 30 mai 1799 à *Giovanna* Dumontier, née à Portolongone . . . ., † 28 janv. 1855.

Enfants : 1) † Marcantonio, né 1er avril 1818, † 11 juin 1866 ; m. à Naples 26 janv. 1837 à *Eleusina* Ceconi, née 17 déc. 1816, † 30 juill. 1896.

Fille : *Vittoria*, née à Naples 23 sept. 1840 ; m. à Naples 6 juin 1861 à *Lorenzo* des baroni Sobrero, † 15 nov. 1886. [Rome.]

2) *Maria*, née à Naples 14 mai 1818 ; m. à Naples 7 nov. 1861 à *Pietro* Sarmiento, † à Naples . . . . 1900, maj.-gén. ital. en retr. [Naples.]

### II<sup>e</sup> Ligne: Colonna di Sciarra.

Auteur : *Stefano* VIII Colonna, seigneur de Preneste (aujourd'hui Palestrina, prov. de Rome) 1332, † 1334 ; princepe di Palestrina depuis 1571, la principauté vendue et le titre princier transféré à *Carbagnano* (prov. de Rome) 1630 ; adoption du surnom di Sciarra vers 1640 ; *Giulio-Cesare* Colonna di Sciarra, dca di Bassanello, princepe di Carbagnano, né 13 mai 1702, † 1787, entra en possession de Palestrina par son mariage avec l'héritière d'Urbano Barberini, princepe di Palestrina, † 28 sept. 1732, et prit le nom de Barberini-Colonna 12 mai 1733 ; — la maison Barberini, originaire de *Barberino* di Val d'Elsa (prov. de Florence) avait reçu la principauté de Palestrina par collation de *Maffeo* Barberini (depuis 1623 pape Urbain VIII), vers 1630 ; — les branches ci-dessous descendent de deux fils du susdit *Giulio-Cesare* Barberini-Colonna.

#### 1re Branche: Colonna di Sciarra, Principi di Carbagnano.\*

Rome, palais Sciarra. — Auteur : *Urbano* Barberini-Colonna di Sciarra, princepe di Carbagnano, *Noviano* (ce dernier titre passé à la maison *Massimo*) e *Nerola*, dca di Bassanello, *Montelibretti* e *Anticoli-Corrado* (ce dernier titre passé à la maison *Massimo*) etc., né 17 juin 1732, † 1796. — V. l'édition de 1849, p. 106.

*Maffeo* Barberini-Colonna di Sciarra, princepe di *Carbagnano* e *Nerola*, dca di Bassanello e *Montelibretti*, marchese di *Correse*, conte di *Palazuolo*, barone e signore di *San Stefano* etc., etc., né à Rome 10 sept. 1850, fils du pr. *Maffeo*, né 12 juill. 1771, † 23 déc. 1849. et de sa troisième femme (v. ci-dessous) ; succ. à son père ; chev. hon. de l'O. de Malte.

Mère.

*Pena* *Carolina* di Carbagnano née d'Andrea, marchesa de *Pescopagano*, née à Naples 16 oct. 1820 ; m. à Naples 17 nov. 1848. [Rome.]

#### 2e Branche: Barberini-Colonna, Principi di Palestrina.\*

(Éteinte quant aux mâles.)

Rome, palais Barberini. — Auteur : *Carlo* Barberini-Colonna di Sciarra, princepe di Palestrina, signore di *Monte Castel San Pietro*, signore di *Capranica Prenestina*, Grand d'Espagne de 1re cl., né 5 sept. 1785, † . . . . 1819. — V. l'édition de 1849, p. 107.

† *Enrico* Barberini-Colonna di Sciarra, princepe di Palestrina e di *Monte Castel S. Pietro*, signore di *Capranica* et *S. Vittorino*, né 28 mars 1823,

† 18 févr. 1889; m. à Rome 2 oct. 1858 à — *Teresa* des princes Orsini, née 1er févr. 1835, D. d'hon. de l'O. de Malte.  
 Fille: *Maria* Barberini-Colonna di Sciarra, née à Castel Gandolfo 6 avril 1873; m. à Rome 21 nov. 1891 à Luigi Sacchetti dei marchesi Sacchetti [qui, après son mariage, fut autorisé par décret du roi d'Italie à porter le titre de] Principe di Palestrina (v. l'article *Palestrina*). [*Rome.*]

Frère.

† Félicé Barberini-Colonna di Sciarra, duc di Castelveccchio, né 14 avril 1817, † 15 janv. 1880; m. 29 avril 1839 à Giuliana Falconieri, née 28 sept. 1820, † 5 oct. 1849.

Filles: 1) *Anna* Barberini-Colonna di Sciarra, née à Rome 10 déc. 1840, DdP. de la reine-mère d'Italie; m. à Rome 3 oct. 1858 à Tommaso principe Corsini.

2) *Luisa* Barberini-Colonna di Sciarra, née à Rome 30 mars 1844; m. à Castello 3 oct. 1868 à Pietro-Francesco Corsini, marchese di LaJatico des principi di Sismano.

### III<sup>e</sup> Ligne: Colonna-Romano.

Auteur: Federigo Colonna dit Romano, fils de Giordano, qui vint s'établir en Sicile 1228; des deux fils de Federigo, l'aîné fonda la branche des marchesi di San Teodoro (branche florissante encore aujourd'hui à Alcamo, mais qui n'est pas mentionnée ici) 1808, le cadet fut souche de la branche suivante.

#### Branche cadette: Duchi di Cesarò.\*

Rome. — Auteur: Giovanni Colonna-Romano (vers 1290); Baron di Cesarò (prov. de Messine) 1382; Baron di Fiumedinisi 1392; Duca di Cesarò 1644; Marchese di Fiumedinisi 1694, duca di Reitano 1756.

*Giovanni-Antonio*-Francesco-Giorgio-Landolfo Colonna, 7<sup>e</sup> duca di Cesarò e di Reitano, marchese di Fiumedinisi, conte di S. Alessio, barone di Joppolo, Giancascio etc., né à Rome 22 janv. 1878, fils du duca Calogero-Gabriele, né 30 avril 1841, † 8 juill. 1878.

Mère.

DESA douair. *Emelina* di Cesarò e di Reitano, née des barons Sonnino, née à Livourne; m. à Livourne en juill. 1876 (remariée à Rome . . . à Michele de Renzi des barons di Montanaro e di San Bartolomeo). [*Rome, via Gaeta.*]

Frère du père.

† Francesco Colonna duca di Reitano, né 12 sept. 1845, † 31 août 1879; m. à . . . 23 févr. 1870 à — *Caterina* Cammarata, née à . . . 1852. [*Palerme.*]

## Conegliano\*

(maison Duchesse de Gillevoisin, éteinte quant aux mâles).

Catholiques. — Paris, 62 rue de Ponthieu, et chât. de Baillon (Seine-et-Oise). — Adrien Jeannot de Moncey, né à Moncey 31 juill. 1754, † 20 avril 1842, fut créé Duc de Conegliano (ville de la prov. de Trévise, Italie; titre franç., primog.) 30 mars 1806; Pair de France 4 juin 1814 (1819); substitution d'Alphonse-Auguste Duchesne de Gillevoisin, gendre du premier duc, — pour entrer en vigueur à la mort de ce dernier —, dans le titre ducal (primog.) 21 déc. 1825; collation du titre (franc.) de Baron Duchesne-Conegliano en faveur du susdit Alphonse-Auguste Duchesne de Gillevoisin 30 oct. 1830; l'héritage du titre de duc de Conegliano (primog.) recueilli 20 avril 1842. — V. l'édition de 1891, p. 299.

† Charles-A. drien-Gustave Duchesne, baron de Gillevoisin, 3e duc de Co-

negliano, né à Paris 13 nov. 1825, † à Paris 15 juin 1901, fils du 2e duc Alphonse-Auguste, né 20 déc. 1791, † 19 févr. 1878, et de Jeanne-Françoise-Hélène née Jeannot de Moncey, née 13 août 1807, m. 8 nov. 1824, † 7 oct. 1863, fille du premier duc de Conegliano; m. à Paris 9 mai 1867 à — Aimée-Félicité-Jenny des barons Le Vasseur, née à Rouen 28 juin 1827.

Fille : *Hélène-Louise-Eugénie Duchesne de Gillevolsin de Conegliano*, née à Paris 11 juin 1868; m. à Paris 18 déc. 1879 à Armand cte de Gramont, duc de Lesparre.

### Corigliano, v. Saluzzo.

#### Corsini.\*

Catholiques. — Florence, 68 via Prato. — Famille originaire de Castelvecchio di Poggibonsi (prov. de Sienne), qui rattache son origine à Neri Corsini, vivant à Florence vers 1170; titre de Conte Palatino conféré par l'empereur Charles IV 1371; le même titre conféré à Alexandre Corsini par diplôme du pape Clément VII 1558; marchese di Sismano 1630; di Casigliano e Civitella 1629; marchese di Lajatico (prov. de Fise) e d'Orciatice (prov. de Fise) 1644; marchese di Giovagallo e di Trezana (région de Lunigiana) 1653; Principe romano (primog.) di Sismano et Duca di Casigliano (primog.) 23 juin 1731 par collation de Lorenzo Corsini (depuis 1730 pape Clément XII); Grand d'Espagne de 1re cl. 19 févr. 1733, titre confirmé 16 avril 1739; Principe Corsini . . . 1854. — V. les éditions de 1850, p. 102, et 1860, p. 117. — Les membres de cette maison portent le nom de famille: Corsini.

- Tommaso principe Corsini*, principe di Sismano, duca di Casigliano, né à Florence 23 févr. 1835, fils de Neri marchese di Lajatico, né 13 août 1805, † 1er déc. 1859, et d'Eleonora née marchesa Rinuccini, née 28 août 1813, m. 30 avril 1834, † 9 févr. 1886; succ. à son oncle, le principe Andrea, né 16 juill. 1804, † 5 mars 1868; sén. ital. et ancien syndic de la ville de Florence; m. à Rome 3 oct. 1858 à — Anna Barberini-Colonna di Sciarra des principi di Palestrina, née 10 déc. 1840, DdP. de la reine-mère d'Italie.
- Enfants: 1) *Giuliana*, née à Florence 21 oct. 1859; m. à Florence 11 janv. 1893 à Giovanni barone Ricasoli-Firidolfi. [Florence.]
- 2) *Eleonora*, née à Florence 14 juill. 1861; m. à Florence 14 juin 1886 à Lodovico Antinori. [Florence.]
- 3) *Andrea-Carlo*, né à Florence 3 juill. 1866, s.-lt. de rés. du rég. de cav., secr. de lég. au ministère des aff. étrang. [Rome.]
- 4) *Beatrice*, née à Mozzate 2 oct. 1868; m. à Florence 21 oct. 1889 à Roberto cte Pandolfini, anc. lt. de valss. dans la marine ital. [Florence.]
- 5) *Fuippo-Enrico*, né à Florence 18 nov. 1873, lt. au 19e rég. d'art. ital.; m. à Florence 24 juill. 1901 à Lucrezia ctesse Rasponi dalle Teste, née à . . . 24 sept. 1879. [Florence.]
- 6) *Elisabetta*, née à Castello 8 juill. 1876.

Frères et sœur.

1. *Pietro-Francesco, marchese di Lajatico*, né à Florence 9 janv. 1837, lt.-col. et gd-écuyer du roi d'Italie, chev. hon. de l'O. souv. de Malte etc.; m. à Castello 3 oct. 1863 à — Luisa Barberini-Colonna di Sciarra des principi di Palestrina, née 30 mars 1844. [Rome.]
- Fils: † Neri, né 21 sept. 1864, † 5 sept. 1894; m. à Rome 22 juin 1892 à — Carolina Sforza des conti di Santa-Flora, née à Rome 10 mars 1871. [Rome.]
2. *Natalia*, née à Florence 26 déc. 1838, DdP. de la reine d'Italie; m. à Florence 7 janv. 1868 à Paolo marchese Gentile-Farinoia, † 11 juill. 1897. [Florence.]

3. † Andrea, marchese di Giovagallo, né 5 janv. 1848, † 24 août 1895; m. à Florence 3 oct. 1868 à — *Beatrice* des conti Bastogi, née à San Giuliano 6 sept. 1848. [Florence.]  
 Enfants: 1) *Maria-Clementina*, née à Florence 28 août 1869; m. à Florence 14 avril 1890 à Leone Strozzi, duc de Bagnolo, des principi di Forano.  
 2) *Eleonora*, née à Florence 15 juin 1871, D. de la cour de la Reine; m. à Florence 21 sept. 1892 à Carlo marchese Calabrial, gth. de la cour de la Reine, ancien lt. ital. [Rome.]  
 3) *Lorenzo*, né à Florence 15 oct. 1876, lt. au 19e rég. d'art. de camp. ital. [Florence.]  
 4. † Cino, né 30 nov. 1846, † 28 févr. 1898; m. à Florence 24 avril 1871 à — *Luisa* Fenzi, née à Florence 17 janv. 1848. [Modène.]  
 Fils: 1) *Ernesto*, né à Florence 26 janv. 1872, s.-lt. de rés. du 5e rég. d'art. ital. [Florence.]  
 2) *Emmanuele*, né à Florence 10 août 1876. [Florence.]  
 3) *Guido*, né à Mozzete 20 sept. 1879. [Modène.]

(Cossé), v. Brissac. — Courtenay, v. Bauffremont. —  
 Crillon, v. Balbes Berton. — (Crussol), v. Uzès. — Cystria,  
 v. Lucinge.

## C z a r t o r y s k i,

v. l'édition de 1901, p. 312.

## C z e t w e r t y ń s k i (S w i a t o p ó l k -).

Maison princière de la Petite-Russie; la dignité princière reconnue en Pologne, Lublin 5 juin 1669; les lignes ci-dessous descendent de Wassil et Fiedor, fils du prince Fiedor (1495). — V. l'édition de 1888, p. 377.

### I. Ligne de la Vieille-Czetwertnia,

v. l'édition de 1901, p. 318.

### II. Ligne de la Nouvelle-Czetwertnia de Borowiczze.

Catholiques. — Varsovie et Milanów, gov. de Siedlee. — Auteur: le pr. Louis, né . . . . ., † . . . . .

Étienne książe (prince) Swiatopólk-Czetwertyński, né à Komarzęd 15 juill. 1846, fils du prince Ladislas, né 15 mai 1806, † 12 oct. 1870, officier de l'armée turque en retr. [Tahiti.]

Frère.

† Pr. Emmanuel, né 24 déc. 1850, † 6 juill. 1895; m. à Żyżyn près Lublin 5 juin 1888 à — *Marie* Wessel, née à Żyżyn 4 sept. 1856. [Stefanówka.]

Filles: 1) *Passe* Sophie, née à Varsovie 24 sept. 1889.  
 2) *Passe* Honorine, née à Dronzędów 8 juill. 1891.

Mère.

*Passe* Honorine Swiatopólk-Czetwertyńska née comtesse Olizar, née à Rafalówka 3 mai 1824; m. à Vilna 15 juin 1844. [Lemberg.]

Frères du père

du mariage du gd-père, le pr. Louis, né 20 sept. 1775, † 4 avril 1844, avec Idalie Grocholska, née 15 juill. 1782, m. 20 août 1804, † 23 févr. 1846.

1. † Pr. Boris, né 20 sept. 1808, † 8 juill. 1868; m. à Żytomir 2 juin 1886 à — *Narcisse* ctasse Olizar, née à Rafałówka 4 sept. 1816. [*Dresde.*]  
Fille: *Passe Hedwige*, née à Komarórod 15 févr. 1843; m. à Dresde 20 juin 1863 à Stanislas Karski, † 24 août 1890, gth. de la Chre russe. [*Wtostów.*]
2. † Pr. Calixte, né 26 oct. 1809, † 29 août 1888; m. 30 août 1836 à Sophie Kropinaka, née 15 mai 1819, † 25 déc. 1839.  
Fils: Pr. *Wladimir*, né à Woroncryn 26 sept. 1837; m. à Lemberg 10 juill. 1873 à — *Marie* ctasse Ourouska, née à Varsovie 10 juill. 1853. [*Varsovie*, 30 faubourg de Cracovie, et *Milanów.*]  
Enfants: (1) Pr. *Sévérin-François-Calixte*, né à Varsovie 18 avril 1873; m. à Varsovie 11 juin 1888 à — *Sophie* ctasse Przesadsiecka, née à Varsovie 15 mai 1879. [*Varsovie* et *Soukhovolia.*]  
Filles: a. *Passe Marie-Josèphe*, née à Varsovie 22 mars 1899.  
b. *Passe Barbe-Sophie-Sévérine*, née à Soukhovolia 21 juin 1900.  
(2) Pr. *Wladimir-Félix*, né à Varsovie 9 juin 1874. [*Varsovie.*]  
(3) *Passe Sophie-Hermance-Calixte*, née à Milanów 15 mai 1875, ancienne demois. d'honn. de S. M. l'Impératrice de Russie; m. à Varsovie 29 sept. 1897 à Ladislas-Léon cte Zamoy sky. [*Varsovie.*]  
(4) Pr. *Louis-Rodolphe*, né à Milanów 12 janv. 1877. [*Varsovie.*]  
(5) *Passe Marie-Angèle-Sévérine*, née à Milanów 6 juill. 1880; m. à Varsovie 10 sept. 1901 au Dr. Adam cte de Tarnow-Tarnowski, sécr. à la lég. d'Autriche-Hongrie à Paris.  
(6) *Passe Wanda-Hedwige-Marie*, née à Varsovie 10 avril 1890. [*Varsovie.*]
3. † Pr. Louis, né 24 août 1812, † 6 févr. 1880; m. à Vienne 12 août 1863 à — *Hélène* de Janke, née à Vienne 15 déc. 1839. [*Zell am See.*]

(Dadlan), v. Mingrèlle. — (Davout), v. Auerstädt.

D e c a z e s . \*

Catholiques. — Paris, 22 avenue du Bois de Boulogne, et chât. de Lagrave, Gironde. — *Élie-Louis Decazes*, né à St-Martin de Laye 28 sept. 1780, † 24 oct. 1860, fut créé Comte franç. (primog.) 27 janv. 1815; Pair de France 31 janv. 1818; Hertug af (duc de) Glücksberg (titre danois, primog.) 14 juill. (diplôme du 12 juill.) 1818; Duc Decazes (titre franç., primog.) 20 févr. 1820. — V. l'édition de 1874, p. 125.

Jean-Élie-Octave-Louis-Sévère-Amanien 3e duc Decazes, 3e Hertug af Glücksberg (v. l'article Glücksberg), né à Paris 30 avril 1864, fils du 2e duc Louis, né 29 mai 1819, † 17 sept. 1886; chamb. danois; m. à Paris 28 avril 1888 à Isabelle Singer, née 27 janv. 1869, † 15 nov. 1896.

Enfants: 1) *Louis-Jean-Élie* comte Decazes, né à Paris 28 févr. 1889.

2) *Marguerite-Sévérine* Decazes, née à Paris 29 avril 1890.

3) *Jacques-Louis-Élie* Decazes, né à Paris 31 août 1891.

Sœur.

Wilhelmine-*Égérie*-Octavie-Pascaline-Louise Decazes, née à Paris 11 avril 1865; m. à Paris 8 mars 1886 à Brandelys Deville comte de Sardelys. [*Tours.*]

Mère.

Deux douair. *Sévérine-Rosalie*-Wilhelmine-Anne-Constance Decazes, née de

Löwenthal, née à Vienne 8 janv. 1845, D. hon. de l'O. bav. de Thérèse; m. à Paris 3 août 1868. [Paris, 86 avenue d'Iéna.]

Sœur du père

du mariage du gd-père le 1er duc Mlle (v. ci-dessus) avec Égédie Beauport de Ste Aulaire, née à Paris 12 avril 1803, m. 11 août 1818, † 8 août 1873.

† Henriette-Guillaume-Égédie Decazes, née à Paris 24 nov. 1824, † à . . . 1900; m. à Paris 16 août 1845, à Léopold baron Lefebvre, † 8 janv. 1886.

Derneburg, v. Münster von Derneburg.

Devonshire\*

(maison Cavendish).

Anglicans. — 78 Piccadilly, Londres W; Chatsworth House de Hardwick Hall, Derby; Bolton Abbey, York; Compton Place, Eastbourne; Lisamore Castle, Waterford. — Maison anglaise, qui remonte sa filiation à Sir John Cavendish, juge supérieur du King's Bench 1666; Sir William Cavendish Lord Cavendish of Hardwick 4 mai 1605; Earl of Devonshire 7 août 1618; le 4e earl William Duke of Devonshire et Marquess of Hartington 19 mai 1694; Lord George Cavendish, fils du 4e duke, Earl of Burlington et Baron Cavendish of Keighley, 10 sept. 1881; ces titres réunis aux autres titres après le décès du 6e duke William 17 janv. 1858 — tous ces titres dans la pairie d'Angleterre. — V. l'édition de 1878, p. 252. — Les membres de cette maison portent le nom de famille: Cavendish.

Spencer Compton Cavendish, 8e duke of Devonshire, né à Londres 23 juill. 1838, fils du 7e duke William, né 27 avril 1808, † 21 déc. 1891, et de lady Blanche Howard des earls of Carlisle, née 11 janv. 1812, m. 26 août 1829, † 27 avril 1840; lord-prés. du conseil privé, prés. de l'Office de l'Instruction publ., lord-lt. et custos rotulorum de Derby, maire d'Eastbourne, col. hon. du 2e rég. Sussex Vol. Art. et du 3e bat. Sherwood Foresters, chanc. de l'université de Cambridge, chev. de la jarretière etc.; m. à Mayfair 16 août 1892 à — Louise d'Alten des comtes d'Alten, née 15 janv. 1832, duchess douair. (William, † 21 mars 1890) of Manchester.

Frères et sœur.

1. Lady Louisa Caroline, née à Holkar Hall 16 mars 1835; m. à Londres 26 sept. 1865 à l'hon. Francis Egerton des dukes of Sutherland, † 15 déc. 1895.

2. † Lord Frederick, né 30 nov. 1836, † 6 mai 1882; m. à Windsor 7 juin 1864 à — l'hon. Lucy Caroline des lords Lyttelton, née à Hagley Park 5 sept. 1841, ancienne demois. d'hon. de la reine Victoria. [21 Carlton House terr., Londres SW.]

3. † Lord Edward, né 28 janv. 1838, † 18 mai 1891; m. à Londres 3 août 1865 à — Emma Elizabeth Lascelles des earls of Harewood, née à Londres 17 nov. 1838, D. d'hon. de la pasc Christiane de Sleswig-Holstein. [78 Piccadilly, Londres W.]

Fils: 1) Victor Christian William, né à Londres 31 mai 1868, trésorier de la cour royale, MP. pour West Derby, capit. de la Derbyshire Yeomanry Cavalry; m. à Westminster 30 juill. 1892 à — lady Evelyn Emily Mary Fitzmaurice des marquesses of Lansdowne, née à Devreen 27 août 1870. [78 Piccadilly, Londres W.]

Enfants: (1) Edward William Spencer, né à Londres 6 mai 1895.



- (3) Maud Louisa Emma, née à . . . . 30 avril 1896.  
 (3) Blanche Katherine, née à . . . . 2 févr. 1898.  
 (4) . . . . , née à Londres 28 juillet 1800.  
 2) Richard Frederick, né à Osborne 31 janv. 1871, lt. du 1er Vol. Bat. Kings Own (Royal Lancaster Regt), MP. pour Lonsdale; m. à Bestwood, Notts, 31 juill. 1896 à — lady Moyra Beauclerk des dukes of St. Albans, née 20 janv. 1876. [Ulverston.]  
 Fille: Elizabeth, née à Londres 22 janv. 1897.  
 3) John Spencer, né à Windsor 25 mars 1875, lt. du 1er Life Guards Regt. [Londres.]

## Frère du père

du mariage du gd-père, William Cavendish (né 10 janv. 1783, † 14 janv. 1812), avec l'hon. Louisa O'Callaghan des lords Lismore, née . . . . 1788, m. 18 juill. 1807, † 18 avril 1868.

† Lord George, né 10 août 1810, † 23 sept. 1880; m. 4 juill. 1835 à lady Louisa Lascelles des earls of Harewood, née 10 sept. 1812, † 10 mars 1886.

Enfants: 1) Alice Louisa, née à Londres 18 juill. 1837, D. d'hon. de la duchesse de Connaught; m. à Londres 22 janv. 1863 à l'hon. Algernon Egerton des dukes of Sutherland, † 14 juill. 1891.

2) James Charles, né à Londres 15 nov. 1838, col. aux Derby Rl. Volunteers, ancien capit., aide de camp de la Reine. [3 Belgrave pl., Londres SW.]

3) Susan Henrietta, née à . . . . 29 juill. 1846; m. à Londres 14 avril 1868 à l'hon. Henry Robert Brand, 3e viscount Hampden, ancien gouv. de Nouv.-Galles du Sud. [ . . . ]

## Frères du grand-père

du mariage du bisaïeul, lord George Cavendish, 1er earl of Burlington, né 31 mars 1754, † 9 mai 1834, avec lady Elizabeth Compton des earls of Northampton, née 25 juin 1760, m. 27 févr. 1782, † 7 avril 1835.

1. † Hon. Henry, né 6 nov. 1789, † 5 avril 1878; m.: 1<sup>o</sup> 24 oct. 1811 à Sarah Fawkener, née 1789, † 1er nov. 1817; 2<sup>o</sup> 16 juin 1819 à Frances veuve (Frederick, † 18 juin 1815) Howard née Lambton des earls of Durham, née 6 sept. 1794, † 23 nov. 1840.

Enfants: a) du 1er lit: 1) † William Henry Frederick, né 31 oct. 1817, † 11 mars 1881; m. 19 août 1843 à lady Emily Lambton des earls of Durham, née 17 mai 1823, † 2 nov. 1896.

Enfants: (1) Susan Louisa, née à Codicote Lodge, Welwyn, 16 mai 1848; m. à Londres 21 juill. 1877 à Cecil Foljambe, 1er bar. Hawkesbury of Hazelbech and Ollerton. [2 Carlton House Terrace, Londres SW; Ollerton, Newark; Kirkham Abbey, York; Hazelbech Hall, Northampton.]

(2) Henry Frederick Compton, né à Ayot St. Lawrence, Welwyn, 6 mai 1854, ancien lt.; m. à Londres 10 juill. 1888 à — lady Harriet Osborne des dukes of Leeds, née 28 juill. 1867. [87 Eaton Pl., Londres SW.]

Enfants: a. Emily Georgiana Harriet, née à Londres 22 déc. 1890.

b. Evelyn Alice Beatrix, née à Londres 30 juill. 1892.

c. Henry James Francis, né à Fair oak, Petersfield, 17 août 1893.

d. George Sidney Godolphin, né à Londres 3 déc. 1895.

(3) Cecil Charles, né à Ayot St. Lawrence, Welwyn, 14 mai 1865, maj. au 2e bat. Highland Light Inf.; m. à Jullundur, Indes, 4 mars 1890 à — Maud Henrietta Halliday, née à Calcutta . . . . [Aldershot.]

Enfants: a. Frederick George, né à Fyzabad, Indes, 2 nov. 1891.

b. † Bruce Alwynne, née à Mansourieh 27 avril 1894, † à Kaibana 5 juin 1894.

c. Ronald Valentine Cecil, né à Cawnpore 14 févr. 1896.

- (4) *Spencer Frederick George*, né à . . . 5 janv. 1858, capit. en retr. [*Rhodesia.*]
- b) du 2d lit: 2) † Francis, né 6 févr. 1820, † 12 janv. 1893; m.: 1° 24 avril 1856 à lady Ellnor Fitzgibbon des earls of Clare, née 13 mars 1835 (séparée 15 mars 1866, remariée . . . 1873 à Victor-Jean Pellet); 2° à Dublin 14 oct. 1876 à — *Ianthe Florence Skyring*, née à . . . [ . . . ]
- Fils: a) du 1er lit: (1) *Reginald Richard Frederick*, né à la Haye 25 févr. 1857; m. à Richmond 11 sept. 1880 à — *Mary Constance Dupuis*, née à . . . [ . . . ]
- Enfants: a. *Rachel Muriel Constance Evelyn*, née à Londres 13 oct. 1882.  
 b. *Godfrey Lionel John*, né à Londres 30 mars 1884.  
 c. *Richard Charles Alexander*, né à Richmond 6 août 1885.  
 d. *Violet Gladys Diana*, née à Londres 6 févr. 1887.  
 e. *Beatriz Frances Dupulsh*, née à Londres 8 mars 1888.  
 f. *Dorothy Alice Georgina*, née à . . . 1891.
- (3) *Alfred Edward John*, né à Turin 19 juin 1859, maj. du 1er bat. Argyll and Sutherland Highlanders, Dep. Assist. Adj. gén. du XV<sup>e</sup> Distr. Comm.; m. à Londres . . . 1886 à — *Alice Isabelle van der Byl*, née à Durban, Natal, . . . [ *Dublin.* ]
- Fils: *Ralph Henry*, né à Capetown 27 avril 1887.
- (3) *Ernest Lionel Francis*, né à Paris 2 févr. 1863, fonct. angl.; m. à Londres 23 févr. 1886 à — *Jessie Jenkins*, née à Westhouse, Pays de Galles méridion., 14 mai 1867. [*Vellore.*]
- Fils: *Alwyn Lionel Compton*, né à Mysore 26 mars 1890.
- b) du 2d lit: (4) *Nigel Frederick Rupert*, né à Eastbourne 22 janv. 1879.
- 8) † Charles, né 24 sept. 1822, † 21 déc. 1890; m.: 1° 27 oct. 1847 à Felicia Lygon des earls Beauchamp, née 27 juin 1825, † 29 oct. 1848; 2° 26 juin 1863 à Louisa Cockburn, née . . . † 25 avril 1869; 3° à . . . 16 juin 1873 à Mary Gregg, née à . . . † à . . . 26 août 1900.
- Fils: a) du 2d lit: (1) *Louis Francis John*, né à . . . 24 oct. 1864, ancien lt. [ . . . ]
- b) du 3e lit: *Charles George*, né à Ryde 5 juill. 1874; m. à . . . 27 juill. 1895 à — *Virginia Hoz*, née à . . . [ . . . ]
- 4) † George, né 9 janv. 1824, † 21 janv. 1889; m. à Yarmouth 16 oct. 1848 à — *Emily Victorina Elizabeth des barts Rumbold*, née à Auteuil 1er oct. 1830 (divorcée 16 juin 1866; Freifrau von Delmar [par décret royal pruss., Babelsberg 26 juin 1869], remariée 20 août 1870 à Biarritz à Gaston etc de La Rochefoucauld).
- Enfants: (1) *William Henry Alexander George Delmar*, né à Norwich 3 oct. 1849; m. à Yarmouth 15 sept. 1874 à — *Edith Chivers*, née à . . . [ . . . ]
- Enfants: a. *Georgina Edith*, née à Yarmouth 26 juill. 1876.  
 b. *Charles Alfred William*, né à Yarmouth 28 juill. 1878.  
 c. *Edith Emily Ida*, née à Terqhay 27 mars 1881.  
 d. *Louisa Anna Grace*, née à Norwich 27 mars 1882.
- (2) *Emily Frances Ida*, née à Yarmouth 18 mars 1852; m. à Biarritz 11 avril 1877 à Luigi princepe Pignatelli d'Aragon. [*Naples.*]
- 5) Hon. *Caroline Fanny*, née à Chiswick 11 nov. 1826, Dame de la Cour, ancienne demois. d'hon. de feu la reine Victoria. [*Berry Brost House, Ledgehill, Shaftesbury.*]
2. † Hon. Charles, depuis le 15 janv. 1858, 1er lord Chesham of Chesham, né 28 août 1793, † 10 nov. 1868; m. 16 juin 1814 à lady Catherine Gordon des marquesses of Huntly, née 29 sept. 1792, † 14 déc. 1866.
- Fils: † William, 2e lord Chesham, né 29 oct. 1815, † 27 juin 1882; m.

24 juill. 1849 à Henrietta Lascelles des earls of Harewood, née 14 févr. 1830, † 21 mai 1884.

Enfants: (1) *Charles Compton William*, 2e lord *Chesham of Chesham*, né à Latimer 13 déc. 1850, gd-veneur, col. hon. de la Buckingham Yeomanry Cav., ancien capit. aux 10 Hussars; m. à Eccleston, Chester, 13 nov. 1877 à — lady *Beatrice Grosvenor des Dukes of Westminster*, née 14 nov. 1858. [*Latimer, Chesham, Bucks.*]

Enfants: a. Hon. *Lilah Constance*, née à Grosvenor House, Londres, 20 mars 1884.

b. Hon. *John Compton*, né à Londres 13 juin 1894.

(2) Hon. *Georgiana Caroline*, née à Latimer 4 févr. 1852; m. à Londres 26 août 1875 à Thomas Coke, 2e earl of Leicester. [*Holkham Hall, Norfolk.*]

(3) Hon. *Mary Susan Caroline*, née à Latimer 19 mars 1853; m. à Latimer 19 oct. 1878 à Charles Lyttelton, 5e viscount Cobham. [*Hagley Park, Worcester.*]

(4) Hon. *Katherine Caroline*, née à Latimer 3 déc. 1857; m. à Holkham 29 juill. 1882 à Hugh Grosvenor, 1er Duke of Westminster.

(5) Hon. *William Edwin*, né à Londres 18 mai 1862, capit. aux Grenadiers Guards; m. à . . . , Australie, 25 mars 1885 à — *Elisabeth Janet Ballie*, née à Melbourne 22 août 1864. [*Blackwell Hall, Chesham.*]

Enfants: a. *Elisabeth Compton*, née à Londres 7 mars 1887.

b. *Evan George Charles*, né à Londres 23 févr. 1891.

(6) Hon. *Edwin William*, né à Latimer 29 oct. 1865. [*Latimer.*]

## Dietrichstein von Nicolsburg\*

(maison de Mensdorff-Pouilly).

Catholiques. — Nicolsbourg, Moravie, et Vienne, 4 Minoriten-Platz. — Maison originaire de France, qui rattache son origine aux anciens seigneurs de la terre de Pouilly (en Lorraine; érigée en baronnie 1396), descendants présumés des anciens comtes d'Ardenne-Lorraine-Bouillon; collation du titre autr. de Graf von Mensdorff-Pouilly (v. *Geneal. Taschenbuch der Gräflichen Häuser*, article *Mensdorff-Pouilly*) en faveur du général Emmanuel de Mensdorff-Pouilly, né 24 janv. 1777, † 28 juill. 1853, Vienne 29 nov. 1818; incolat bohémien 17 déc. 1839; rectification des armes (coll. autr.), Vienne 26 mars 1844; titre autr. de Fürst (primog.) *Dietrichstein von Nicolsburg* avec la qualification de „Durchlaucht“ pour Alexander Graf von Mensdorff-Pouilly par suite de son mariage avec Alexandrine Gräfin *Dietrichstein* (v. ci-dessous et 2e Partie) 28 déc. 1868 (diplôme du 20 mars 1869); collation du titre comtal de Mensdorff-Pouilly-Dietrichstein pour les autres descendants 26 févr. (diplôme daté de Vienne 6 avril) 1887; fondation du fideicommiss de Nicolsbourg en Moravie avec Thiergarten dans la Basse-Autriche et les possessions à Vienne, 28 mai 1889. — V. l'édition de 1871, p. 128 et 134.

*Hugues-Alphonse-Édouard-Emmanuel-Joseph-Jean-Venceslas* 2e Fürst von *Dietrichstein zu Nicolsburg*, Graf *Mensdorff-Pouilly*, Alt. Sérén., né à Prague 19 déc. 1858, fils du 1er pr. Alexandre, né 4 août 1818, † 14 févr. 1871; seigneur de la seigneurie (inscrite au nobiliaire) de Dietrichstein en Carinthie, chamb. et col. autr., aide de camp de S. M. Apostol; m. à Bade-Bade 27 juill. 1892 à — *Olga-Alexandrovna* psee *Dolgorouky*, née à St-Petersbourg 15/27 nov. 1873, DdP.

Enfants: 1) Gräfin *Alexandrine*, née à Vienne 24 mars 1894.

2) Gräfin *Olga*, née à Vienne 4 déc. 1897.

3) Graf *Alexandre-Albert-Victor-Olivier-Antoine*, né à Weidlingau 15 juill. 1809.

4) *Marie-Epiphanie-Clothilde*, née à Vienne 6 janv. 1901.

Frère et sœur.

1. Graf *Albert-Victor-Jules-Joseph-Michel*, né à Lemberg 5 sept. 1861; chamb. austr., lt. de rés. et cons. de lég. à l'ambassade d'Autriche à Londres, comm. de la Chre magistrale de la gde-maitrise de l'O. Teut. etc.

2. Gräfin *Clothilde-Wilhelmine-Joséphine-Gabrielle-Marie-Innocence*, née à Vienne 28 déc. 1867, DCr.; m. à Vienne 1er mars 1897 à *Albert* etc Apponyi de Nagy-Appony. [Chât. d'*Eberhard*, comitat de Presbourg.]

Mère.

Fürstin douair. *Alexandrine* von Dietrichstein zu Nicolsburg, Alt. Sérén., née Gräfin von Dietrichstein-Proskau-Leslie, née 29 févr. 1824 (v. 2e Partie), fondatrice du fidéicommiss composé des possessions échues à elle en héritage de la maison princière de Dietrichstein (v. ci-dessus); DdP., DCr. et D. hon. de l'O. de Malte; m. à Vienne 28 avril 1857. [Vienne, à Minorenplatz, et *Ischl*.]

## Dino, v. Talleyrand.

### Dohna-Schlobitten.\*

Evangeliques. — Schlobitten, Prokelwitz et Mohrungen, Prusse Orientale. — Ancienne maison seigneuriale, investie pour la première fois du bourggraviat immédiat hér. de *Donyn* (aujourd'hui Dohna au royaume de Saxe) en la personne de *Henricus* (par l'empereur *Frédéric-Barbarousse*) Mersebourg 1158. Expulsion du bourggraviat par les margraves de Misnie 1402. Dernière investiture de ce bourggraviat *Brizen* 20 déc. 1423 (par l'empereur *Sigismond*). Acquisition de Schlobitten 1593. Ordre de primogéniture 1er juin 1600. La dignité de bourgrave et comte reconnue par l'empereur *Ferdinand III* Prague 18 mars 1648, par la Marche Electorale de Brandebourg *Cleves* 27 juin 1648. Acquisition de la sgrie de *Wartenberg* 9 avril 1711 (vendue 1734), après l'extinction d'une ligne de Silésie. Membre hér. de la Chre des sgrs de Prusse depuis le 12 oct. 1854. Titre prussien (primog.) de Fürst su (prince de) Dohna-Schlobitten avec la qualification de „Durchlaucht“ Berlin 1er janv. 1900. — Armes 1900: Les anciennes armes comtales aux insignes princiers. — Les cadets portent le titre de bourgrave et comte (bourggravine et comtesse) de Dohna-Schlobitten.

*Richard-Guillaume-Louis 1er Fürst su Dohna-Schlobitten*, Burggraf zu Dohna, Alt. Sérén., né à Turin 17 août 1843, fils du bourgrave et etc *Richard*, né 6 avril 1807, † 12 juill. 1894, et de *Mathilde* née ettesse *Waldbourg-Truchsess-Capustigal*, née 23 janv. 1818 (cash.); m. 6 juin 1835, † 1er déc. 1858; fidéicommissaire de Schlobitten et Prokelwitz, mbre hér. de la Chre des sgrs de Prusse, maj. pruss. à la suite de l'armée, chev. de droit de l'O. de St-Jean; m. à Schlobitten 20 juill. 1868 à — *Amélie* bgrvine et ettesse de Dohna-Schlobitten, née à Charlottenbourg 1er nov. 1837.

Fils: Burggraf und Graf *Richard-Emile*, né à Cöllmen 8 oct. 1873, lt. pruss. et aide de camp du rég. des Gardes du Corps; m. à Lich 28 avril 1898 à — *Marie-Mathilde* pape de Solms-Hohensolms-Lich, Alt. Sérén., née 24 août 1873. [Potsdam.]

Enfants : (1) Burggraf und Graf Guillaume - Armand - Alexandre - Richard, né à Potsdam 11 déc. 1899.

(2) Burggräfin und Gräfin Ursula - Anna - Agnès - Amélie, née à Potsdam 12 déc. 1900.

## Donnersmarck\*

(maison des comtes Henckel barons de Donnersmarck.)

Protestants. — Château de Neudeck près Tarnowitz et Berlin. — Incolat bohémien 23 sept. 1608; baron bohémien et du St-Empire sous la dénomination de „de Donnersmarck de Gfell et Wesendorf“ et augmentation des armes d. d. Ratisbonne 18 déc. 1686; titre de comte autrichien et du St-Empire d. d. Innsbruck 29 juill. 1661, comte bohémien d. d. Vienne 5 mars 1661; seigneur médiat de Beuthen, Haute Silésie, d. d. Vienne 14 nov. 1607; la dignité de seigneur de Beuthen transmissible au doyen de la maison commune par édit pruss. du 16 avril 1748; gd-échanson hér. du duché de Silésie 3 août 1836; mbr. hér. de la Chre des sgrs de Prusse (droit attaché à la possession des sgrs de Beuthen et de Tarnowitz-Neudeck) 12 oct. 1854; le même droit attaché au fdcicommis de Klein-Zyglin (v. ci-dessus) 10 janv. 1887. — Titre pruss. (primog.) de Fürst von (prince de) Donnersmarck avec la qualification de „Durchlaucht“ (Alt. Sérén.) 18 janv. 1901. — Armes de 1900: Coupé, au 1er de gueules au lion issant d'or, au 2e d'or à 3 (3,1) roses de gueules; l'écu timbré d'un casque couronné, surmonté du lion issant et orné de lambrequins de gueules et d'or. Manteau et chapeau de prince. Devise: memento vivere. — Possessions: a) le fdcicommis de Klein-Zyglin, cercles de Tarnowitz et de Lublinitz (12697 ha, fondé 4 janv., autorisation du 18 févr. 1867) avec le droit de voix et séance à la Chre des sgrs de Prusse; b) le fdcicommis de Repten avec Stollarsowitz, Wieschowa et les biens de Kunary, Nierda, Pilsendorf, Mikultschütz, Koslowagura et Grzybowitz, cercle de Tarnowitz (total 4034 ha; fondé 29 oct., autorisation du 10 nov. 1891).

Guido-Georges-Frédéric-Erdmann-Henri-Adelbert Graf Henckel 1er Fürst von Donnersmarck, Alt. Sérén., né à Breslau 10 août 1880, 13e seigneur médiat de Beuthen, fdcicommissaire de Tarnowitz-Neudeck, fondateur et possesseur des fdcicommis de Zyglin et Repten, possesseur de la seigneurie de Zabrze, cercle de Zabrze, et des seigneuries de Kamin, Chropaczow, Schwientochlowitz et Heyduck, cercle de Beuthen, et de Makoschau, cercle de Zabrze, en Prusse (total 23295 ha), des biens de Tatkowice et Dobierzowice dans la Pologne Russe (total 1125 ha), de la sgrie de Lipowiec en Galicie (3076 ha) et de sries Sztakczin et Telenpo Jablonka en Hongrie (total 11410 ha); gd-échanson hér. du duché de Silésie, mbr. hér. de la Chre des sgrs de Prusse; cons. int. act. pruss., mbr. du conseil d'Etat de Prusse et du conseil d'économie, chev. hon. de l'O. de St-Jean etc.; m.: 1° à Paris 26 oct. 1871 à Blanche-Pauline-Thérèse veuve de Paiva née Lachmann, née à Moscou 7 mai 1826, † à Neudeck 21 janv. 1884; 2° à Wiesbaden 11 mai 1887 à — Catharina veuve Mouraviev née de Stepnow, née à . . . 16 févr. 1862 (cath.-grecque).

Fils du 2e lit: 1) Graf Guido - Othon-Charles-Lazare, né à Berlin 23 mai 1888.

2) Graf Kraft-Paul-Alfred-Louis-Guido-Raoul, né à Berlin 12 mars 1890.

## Doria-Pamphilj-Landi.\*

Catholiques. — Rome. — Famille patricienne de Gênes, dont la filiation authentique est établie depuis Paolo d'Oria 1335; Andrea Doria, né 30 nov. 1468, doge de Gênes 1538, † 25 nov. 1560, fut créé Prince de Melis 1531 et marquis de Tursi, prov. de Potenza, 1555; Marchese di Civies et Conte di Cavallimonte 1575; Duca d'Avigliano 15 sept. 1613; Duca di Tursi 27 juill. 1694 et Prince d'Avella 9 avril 1607 (titres éteints 24 nov. 1749, v. „Colonna"); Reichsfürst (Prince du Saint Empire, primog.) avec la qualification de „Hochgeboren" et érection de la seigneurie de Torriglia et du marchesato de Borgo di San Stefano (prov. de Gênes) en principauté du Saint Empire, Vienne, 18 mai 1760; acquisition par héritage des seigneuries fideicommissaires de la maison Pamphilj, éteinte, et prise du nom de Doria-Pamphilj-Landi 9 fév. 1760; Prince Doria-Pamphilj-Landi (primog.) . . . 1854; — la maison Pamphilj, originaire de Gubbio (prov. de Pérouse), reçut par collation de Giovanni Battista Pamphilj (depuis le 15 sept. 1644 pape Innocent X) le patriciat de Rome et les principati di San Martino et Valmontone et acquit par héritage de la famille de Landi le principato di Val di Toro, Bardi et Corupiano . . . — V. les éditions de 1836, p. 99, et 1848, p. 116. — Les membres de cette maison portent le nom de famille: Doria-Pamphilj-Landi.

*Alfonso-Maria prince Doria-Pamphilj-Landi*, Fürst von Torriglia, prince di Melis et Valmontone, duca d'Avigliano, né à Rome 25 sept. 1851, fils du pr. Filippo, né 28 sept. 1813, † 19 mars 1876, et de lady Mary Talbot des earls of Shrewsbury, née 26 mai 1815, m. 9 avril 1839, † 13 déc. 1858; succ. à son frère, le prince Giovanni-Andrea, né 4 août 1843, † 7 avril 1890; chev. hon. de l'O. de Malte etc.; m. à Londres 24 juin 1882 à lady Emily Pelham Clinton des dukes of Newcastle, née 28 mars 1863, D. hon. de l'O. de Malte.

Enfants: 1) *Filippo-Andrea*, né à Rome 1er mars 1886.

2) *Orietta*, née à Rome 25 mai 1887.

### Sœurs.

1. *Teresa-Maria*, née à Rome 1er mars 1840; D. de la cour de la reine-mère d'Italie; m. à Rome 14 janv. 1858 à Emilio Massimo, duca di Rignano.
2. *Guendalina*, née à Pegli 1er août 1846, DdP. de la reine-mère d'Italie; m. à Rome 24 févr. 1868 à Giovanni Luca Cavazzi conte della Somaglia, † 6 mars 1896. [Milan.]
3. *Olimpia*, née à Rome 21 oct. 1854; m. à Rome 20 mai 1878 à Fabrizio Colonna, prince d'Avella.

## Dorset\*

(maison de Sackville, éteinte quant aux mâles).

Anglicans. — Famille normande, dont l'ancêtre, suivant la tradition, aurait été Herbrand de Salkeville, vers 1070; Sir Thomas Sackville acquit le titre de Lord Buckhurst (Sussex), 8 juin 1567, et de Earl of Dorset 13 mars 1604. Le 6e earl Charles acquit les titres de Earl of Middlesex et de Lord Cranfield de son gd-père maternel 1675; le 7e earl Lionel fut nommé Duke of Dorset 13 juin 1720, dont le 3e fils, lord George Sackville, recueillit le titre de Lord Bolebroke et de Viscount Sackville, 11 févr. 1782. Son fils Charles, après le décès du 4e duke, réunit les titres aux autres 14 févr. 1815 — tous ces titres dans la pairie d'Angleterre.

\* Charles Sackville-Germain, 5e et dernier duke of Dorset, né 27 août 1767, † 29 juill. 1848.

## Frère.

† Hon. George Sackville, né 7 déc. 1770, † 31 mai 1836; m. 8 déc. 1814 à Harriet Pearce, née . . . , † 18 avril 1835.

Fille : *Caroline Harriet Sackville*, née à Drayton 8 oct. 1815; m. à Drayton 30 juin 1837 à William Bruce Stopford-Sackville, † 29 mai 1872. [*Drayton House*, Thrapston, Northamptonshire.]

— — — — —

**Doudeauville, v. La Rochefoucauld. — (Douglas-Hamilton),  
v. Hamilton-et-Brandon.**

— — — — —

## del Drago.\*

Catholiques. — Rome. — Famille romaine, qui rattache son origine à Rodolphe de Dragonibus, vicaire impérial d'Assisi, 1133; Baronne di San Vittorino 1519; Marchese di Rofreddo 1623; Príncipe di Massano, d'Antuni e di Trevignano (acquisition des possessions et des titres de la maison Biscia 1671); Príncipe romain (primog.) del Drago 1823. — V. l'édition de 1837, p. 260. — Les membres de cette maison portent le nom de famille: del Drago.

*Filippo*-Massimiliano-Giovanni Battista-Gaspere-Baldassare-Melchiorre *príncipe del Drago* etc., prince de Mazzano, d'Antuni e di Trevignano, conte d'Ascrea etc., etc., né à Rome 4 mars 1824, fils du prince Urbano, né 9 mars 1773, † 25 juill. 1851, et de Teresa Massimo des principi Massimo, née 14 mars 1801, m. 26 mai 1821, † 19 mai 1858; m. à Malmaison près Paris 23 janv. 1856 à — Marie-Milagros-Maria del Carmen-Amparo-Isabella-Fernanda Muñoz y Borbón, marquesa de Castillejo des duques de Rianares, née au Pardo près Madrid 8 nov. 1835.

Fils: 1) *Ferdinando*-Maria-Cristina-Urbano-Filippo-Giovanni, *príncipe d'Antuni*, né à Rome 21 févr. 1857, chev. hon. de l'O. de Malte; m.: 1<sup>o</sup> à Paris 24 nov. 1881 à Marie des marquises de la Gándara, née 31 juill. 1862, † 23 sept. 1886; 2<sup>o</sup> à Rome 4 mars 1894 à — *Eliska* Potensiani des principi di San Mauro, née à Bologne 7 oct. 1874. [*Rome.*]

Enfants: a) du 1<sup>er</sup> lit: (1) Giovanni-Alfonso-Maria-Filippo-Gioacchino-Ferdinando-Francesco-Luigi, né à Rome 4 oct. 1882.

(2) *Giovanni* Battista-Maria-Filippo-Gioacchino-Ferdinando-Urbano, né à Rome 28 avril 1884.

b) du 2<sup>d</sup> lit: (3) *Maria*-Cristina-Yolanda-Teresa-Milagros, née à Rome 7 oct. 1895.

(4) *Ortensia*-Eliska-Maria-Milagros-Sofia, née à Rome 25 déc. 1897.

(5) *Rodolfo*-Maria-Giovanni-Francesco-Domenico-Giuseppe, né à Rome 31 juin 1900.

2) *Franco* d'Assisi-Maria-Ferdinando-Filippo-Costantino-Anastasio, *conte d'Ascrea*, né à Rome 27 avril 1858; m. à Bruxelles 16 juin 1897 à — Marie-Angélique-Cécile Vandernoot d'Assche des comtes Vandernoot, mqs d'Assche, née à Bruxelles . . . 1854. [*Rome.*]

3) *Luigi*-Gonzaga-Maria-Ferdinando-Antonio-Stefano-Agostino, né à Rome 20 juin 1859; m. à Rome 30 juill. 1891 à — *Angela* marchesa douair. (Alfonso † . . . 1890) Bevilacqua-Vincenzi di Tornano née des marchesi Pellegrini-Quarantotti, née à Rome 30 août 1857. [*Rome*, villino del Drago, 7 via Vicenza.]

- Fils: (1) *Clément*, né à Rome 9 sept. 1897.  
 (2) *Mario-Filippo-Benedetto*, né à Rome 26 mars 1899.  
 4) *Giovanni Battista-Maria-Ladislao-Urbano-Ferdinando-Filippo*, né à Rome 12 août 1860. [*Roms.*]

(Duchesne de Gillevoisin), v. Conegliano. — (Duff), v. Fife. — (Durfort-Civrac), v. Lorge — Elchingen, v. de la Moskowa.

Épinoÿ, v. Ligne. — (Erba), v. Odessalehi.

### Essling\*

(maison Massena).

Catholiques. — Paris, 8 rue Jean Goujon, et Nice. — André Massena, né à Nice 8 mai 1758, † 4 avril 1817, fut investi du titre de Duc de Rivoli (village de la prov. de Vérone, Italie; titre franç., primog.) 1807; Prince franç. d'Essling (district de Gross-Enzersdorf, Basse-Autriche; primog.) 1810; Pair de France 20 déc. 1814. — V. l'édition de 1874, p. 194. — Les membres de cette maison portent le nom de famille: *Massena d'Essling de Rivoli*.

*Victor Massena*, 4e prince d'Essling, duc de Rivoli, né à Paris 14 janv. 1836, fils du duc Victor, né 2 avril 1798, † 19 avril 1863, et d'Anne née Debelles, née 28 juill. 1802, m. 28 avril 1823, † 28 janv. 1887; ancien mbre du Corps législatif et ancien officier de cav.; m. à Paris 18 oct. 1882 à — *Faule dase* douair. (Michel, † 23 févr. 1881) d'Elchingen, née à Paris 28 oct. 1847, fille adoptive de feu Cécile (veuve de Charles) Heine née Furtado.

Enfants: 1) *Anna-Victoire-Andrée*, née à Paris 21 mars 1884.

2) *Victoire-Laure-Anna-Gabrielle*, née à Paris 5 août 1888.

3) *André-Prosper-Victor-Eugène-Napoléon Massena*, né à Paris 7 juill. 1891.

#### Sœurs.

1. *Françoise-Anna-Victoire*, née à La Ferté-St-Aubin, Loiret, 8 janv. 1824; m. à Paris 11 mars 1848 à *Gustave-Charles-Prosper* cte Rellie, † 22 mars 1896. [*Paris*, 8 boulevard de La Tour-Maubourg.]

2. *Marie-Anna-Victoire*, née à LaFerté-St-Aubin 9 juin 1826; m. à Paris 29 avril 1852 à *Jules Lescuyer-d'Attainville*, † 22 nov. 1882. [*Paris*, 8 rue Jean Goujon.]

Estissac, v. La Rochefoucauld.

### Eulenburg-Hertefeld.\*

Évangéliques. — Liebenberg, prov. de Brandebourg, et Hertefeld, prov. Rhénane, Prusse. — Noblesse seigneuriale de la Haute-Saxe à Ilbourg (Illebourg, aujourd'hui Ellenburg) 1156 (descendants de la maison des bourgraves de Wettin). Titre pruss. de Comte, Berlin 19 sept. 1796. Autorisation pruss. de joindre le nom et les armes des barons (stélints) de Hertefeld, Berlin 16 févr. 1898, pour le possesseur du fécicommis de Hertefeld (fondé 8 nov. 1866). Titre pruss. (primog.) de „Fürst zu



Eulenburg und Hertefeld" (prince d'Eulenburg et de Hertefeld), Graf von Sandels (comte de Sandels) avec la qualification de „Durchlaucht", Berlin 1er janv. 1900, attaché à la possession du fideicommiss de Hertefeld. Membre hér. de la Chre des sgrs de Prusse, Berlin 27 janv. 1900. — Armes: v. l'édition de 1901.

*Philippe-Frédéric-Charles-Alexandre-Bodo 1er Fürst zu Eulenburg und Hertefeld*, Graf von Sandels, Alt. Sérén., né à Königsberg, Prusse, 12 févr. 1847, fils du cte Philippe, né à Königsberg 24 avril 1820, † à Berlin 5 mars 1889, et d'Alexandrine-Amélie-Louise ctesse d'Eulenburg, baronne de Hertefeld, née baronne de Rothkirch-et-Panthen, née à Glogau 20 juin 1824, m. à Berlin 22 avril 1846, héritière du fideicommiss des barons de Hertefeld; Dr. en droit, mbre hér. de la Chre des sgrs de Prusse, cons. int. act. et ambassadeur d'Allemagne à Vienne; m. à Stockholm 20 nov. 1875 à — *Augusta-Charlotte-Ulrica-Constantia de Sandels*, de la maison comtale de Sandels allant s'éteindre, née à Stockholm 12 mai 1853, D. hon. de l'O. bav. de Thérèse. [Vienne, Ambassade d'Allemagne.]

Enfants: 1) Gräfin *Alexandrine-Elise-Claire-Antonie zu Eulenburg*, née à Liebenberg 1er juill. 1880.

2) Graf *Frédéric-Wend zu Eulenburg und Hertefeld*, né à Starnberg 19 sept. 1881.

3) Gräfin *Augusta-Alexandrine zu Eulenburg*, née à Starnberg 1er sept. 1882.

4) Graf *Sigwart-Botho-Philippe-Auguste zu Eulenburg*, né à Munich 10 janv. 1884.

5) Graf *Charles-Canon-Eberhard-Wend zu Eulenburg*, né à Starnberg 16 juin 1886.

6) Gräfin *Viktoria-Ada-Astrid-Agnès zu Eulenburg*, née à Starnberg 13 juill. 1886.

Faggiano, v. Sant'Angelo dei Lombardi. — (Faucigny),  
v. Lucinge.

## Feltre\*

(maison de Goyon).

Catholiques. — Paris, 59 rue St-Dominique, et châ. de la Roche-Goyon, Côtes-du-Nord. — Famille originale de Bretagne; Duc franç. (primog.); de Feltre [le titre ducal (primog.) de Feltre, éteint 29 mars 1852, transféré par suite du mariage, 16 nov. 1836, de Charles-Marie-Auguste comte de Goyon, gén. franç., né 18 sept. 1803, † 17 mai 1879, avec Oriane de Montesquiou-Fezensac, née 16 nov. 1812, † 14 juill. 1887, fille de Raymond duc de Fezensac et d'Henriette née Clarke de Feltre (petite-fille du premier duc de Feltre) 8 juill. 1864 et en sept. 1865]; [Henri-Jacques-Guillaume Clarke, issu d'une famille irlandaise, né à Landrecles en Hainaut 17 oct. 1785, † 28 oct. 1818, avait reçu les titres de Comte de Hunebourg 24 avril 1808, Duc de Feltre (ville de la prov. de Bellune, Italie; titre franç., primog.) 1809, Pair de France 6 juin 1814]. — V. les éditions de 1891, p. 316, et 1892, p. 1266.

*Charles-Marie-Michel de Goyon, duc de Feltre*, né à Chantenay, Loire-Inf. 14 sept. 1844, fils aîné de Charles-Marie-Auguste comte de Goyon (v. ci-dessus) et d'Orlane née de Montesquiou-Fezensac; m. à Paris 4 juin 1879 à — *Léonie de Cambacérés*, née à Paris 26 août 1858.

Fils: *Auguste de Goyon de Feltre*, né au châ. de la Roche-Goyon 17 juill. 1884.

## F e z e n s a c \*

(maison de Montesquiou).

Catholiques. — P a r i s , 5 rue de la Baume, et château de M a r s a n , Gers. — Maison féodale de Gascogne, qui rattache son origine à une branche collatérale, fondée 1070, des comtes de F e z e n s a c (Vic-Fesensac, Gers); le premier ancêtre prouvé serait Raimond-Aimeri de Montesquiou (Gers), chevalier croisé vers 1190; la maison de Montesquiou reconnue comme descendant des comtes de Fesensac et autorisée à joindre ce dernier nom à celui de Montesquiou 1777 et 31 juill. 1783; Pair de France et Duc de Fesensac (titre franç., primog.) 1815 et 30 avril 1821. — V. l'édition de 1877, p. 277.

*Philippe-André-Aimery-Charles de Montesquiou, 3e duc de Fesensac*, né à Paris 26 sept. 1843, fils de Roger comte de Fesensac, né 13 avril 1809, † 6 avril 1864, et de Gasparine-Ursule-Ida née Finguerlin-Bischingen, née . . . . 1805, m. 5 janv. 1837, † 15 févr. 1846; succ. à son g-d-père, le 2e duc Raymond-Aimery, né 26 févr. 1784, † 18 nov. 1867; m. à Paris 28 janv. 1866 à — *Susanne-Amande-Honorine Roslin d'Ivry*, née à Paris 8 juill. 1845.

---

## Fiano, v. Boncompagni-Ludovisi-Ottoboni.

---

## F i f e \*

(maison Duff).

Anglicans. — 15 Portman square, Londres W; Duff House, Balvenie-Castle et Auchintoul, Banff; Innes House et Pluscarden Abbey, Moray; Cariston, Forfar; Marr Lodge, Dalgaty Castle et Skene, Aberdeen; East Sheen Lodge, Surrey. — Famille originaire d'Écosse; charte de Muldavit (Banffshire) pour David Duff 1401; Baron Braco de Kilbryde dans la pairie d'Irlande 28 juill. 1735; Viscount Macduff et Earl Fife (comté écossais) dans la pairie d'Irlande 16 avril 1759; Baron Fife dans la pairie de la Grande-Bretagne 19 févr. 1790 (titre éteint 24 janv. 1809); rétablissement de cette baronnie 27 avril 1825 (éteint 9 mars 1857); second rétablissement 1er oct. 1857; Duke of Fife et Marquess of Macduff 27 juill. 1889 dans la pairie du Royaume-Uni; Earl of Macduff et Duke of Fife dans la pairie du Royaume-Uni avec transmissibilité à la fille aînée et sa descendance mâle éventuelle ou à la fille cadette et sa descendance mâle éventuelle, Whitehall 24 avril 1900. — V. l'édition de 1890, p. 290. — Les membres de cette maison portent le nom de famille: Duff.

*Alexander William George Duff, 1er duke of Fife*, né à Duff House 10 nov. 1849, fils du 5e earl James, né 6 juill. 1814, † 7 août 1879, et de lady Agnes Hay, des earls of Erroll, née 12 mai 1829, m. 16 mars 1846, † 18 déc. 1869, PC., lord-lt. d'Elgin et de Londres, col. hon. des Banffshire Art. Volunteers, ancien capit. du corps des Gentlemen-at-Arms; m. au Buckingham-Palace, Londres, 27 juill. 1889 à — *Louise* passe de Grande-Bretagne et d'Irlande etc., Alt. Roy., née 20 févr. 1867.

Filles: 1) *Lady Alexandra Victoria Alberta Edwina Louise*, née à East Sheen Lodge 17 mai 1891.

2) *Lady Maud Alexandra Victoria Georgina Bertha*, née à East Sheen Lodge 8 avril 1893.

---

(Fitzalan - Howard), v. Norfolk. — (Fitz Gerald), v. Leinster. — (Fitz-James), v. Berwick. — (Fitzroy), v. Grafton.

F O R A N O \*

(maison Strozzi).

Catholiques. — Florence, 4 Piazza Strozzi, et Rome. — Maison originaire de Fiesole (prov. de Florence), où les Strozzi sont mentionnés, de même qu'à Florence et comme signore di Nuovole e di Mugello dès 1050; Conte di Rocamezzana (prov. de Rome?) 1437; Duca di Bagnoio (prov. de Naples) 1644; Principe di Forano (prov. de Pérouse; titre romain, primog.) 1729. — V. l'édition de 1853, p. 182. — Les membres de cette maison portent le nom de famille: Strozzi-Majorca-Renzi.

Piero Strozzi-Majorca-Renzi, *principe di Forano*, né à Florence 20 sept. 1856, fils du pr. Ferdinando, né 31 juill. 1821. † 23 févr. 1878; sénateur du roy. d'Italie, gub. de la cour de S. M. la Reine d'Italie, chev. hon. de l'O. de Malte etc.; m. à Paris 29 juill. 1897. — *Sophie* ctesse Branicka, née . . . ., D. hon. de L. L. M. M. les impératrices de Russie.

Frères et sœur.

1. *Leone, duca di Bagnolo*, né à Florence 10 oct. 1856, ancien officier dans la marine d'Italie; m. à Florence 14 avril 1890 à — *Maria-Clementina Corsini* des principis di Sismano, née 26 août 1869. [*Florence.*]  
Filles: 1) *Antonietta*, née à Florence 23 mai 1891.
- 2) *Béatrice*, née à Florence 5 avril 1894.
2. *Luisa*, née à Florence 23 févr. 1859; m. à Florence 15 janv. 1880 à Francesco conte Guicciardini, ancien secr. d'État au min. de l'agriculture etc. et mbre de la Chre des députés. [*Rome.*]
3. *Roberto*, né à Florence 20 févr. 1861, capit. de cav. au rég. Nizza Cavalleria. [*Padoue.*]

Mère.

Prsa *Antonietta* di Forano née des principis Centurione, née à Gènes 25 mai 1830, D. hon. du palais de la reine d'Italie; m. à Florence 29 avril 1851. [*Florence.*]

Sœur du père

du mariage du gd-père, le duca Fernando, né . . . ., † 16 août 1885, avec Thérèse-Charlotte des ducs de Beaufort-Spontin, née 17 juill. 1789, m. . . . 1818, † 9 janv. 1857.

*Ottavia*, née à Florence 22 mai 1825; m. à Florence 7 févr. 1847 à Lorenzo marchese Ginori-Lischi, † 13 févr. 1878. [*Florence.*]

(Fouché), v. Otrante. — Fronsac, v. Richelieu.

G a d a g n e \*

(maison Galléan).

Catholiques. — Paris, 18 place Delaborde et château Le Montellier (Vaucluse). — Famille du comtat Venaissin, laquelle rattache son origine à la maison Galliano, de Gènes (connue dès 1123); coseigneurie de Védanes (Vaucluse) et

acquisition (par alliance) des baronnies des Issards et de Courtines en Languedoc vers 1892; titre romain (primog.) de Duca di Gadagne et érection de la baronnie de Chateaufort Giraud l'Ami (Chateaufort de Gadagne, Vaucluse) — baronnie échoüe en héritage par suite du mariage de Georges Galléan de Védènes et d'Eguelles avec Louise de Guadagni — en duché, 30 nov. 1869; le titre de Duc confirmé en France 14 janv. 1861. — V. l'édition de 1891, p. 318.

*Louis-Charles-Henri de Galléan, 6e duc de Gadagne, né au châ. de Distiers (Loir-et-Cher) 26 juin 1837, fils d'Auguste-Louis cts de Galléan-Gadagne, né 4 févr. 1789, † 12 août 1866, qui, après la mort de son oncle, le duc Jean-Baptiste, né 25 oct. 1756, † 9 sept. 1826, n'avait pas pris le titre de duc qui lui était dû, et de Mathilde des comtes Gentil de St-Alphonse, née 8 juill. 1808, m. . . . , † 16 juill. 1887; m. à Paris 30 juin 1868 à — Caroline-Hélène Joëst, née à Cologne 20 août 1847 (prot.).*

Fille: *Mathilde-Caroline de Galléan de Gadagne, née à Courthézon, Vaucluse, 25 janv. 1873; m. à Paris 12 juill. 1893 à Adolphe-François-René mqs de Portes. [Paris, 52 rue Boissière.]*

Galatro, v. Colonna. — Galisteo, v. Berwick. — (Galléan),  
v. Gadagne. — Gallicano, v. Rospigliosi, II.

### G i o v a n e l l i . \*

Catholiques. — Venise. — Autorisation du roi d'Italie de porter le titre de Principe (primog.) pour Alberto (v. ci-dessous), adopté le 6 avril 1895 par Maria dernière princesse Giovanelli née Chigi-Albani, née 23 mars 1836, † 19 sept. 1898, Monza 27 nov. 1897. (La famille princière Giovanelli, originaire de Gandino [Haute-Italie], faisait remonter sa filiation à un Sier Mayfredus Giovanelli, vivant vers 1230; patricien de Venise 27 déc. 1688; Conti di Morengo e Carpenedo 29 sept. 1669; Comte du Saint Empire, Vienne 28 juill. 1678; Magnat de Hongrie 30 déc. 1681; le titre de comte reconnu en Autriche 4 févr. 1817; Prince autr. [primog.], Vienne 17 oct. 1847 [diplôme du 12 avril 1848]; v. les éditions de 1862, p. 130, 1888, p. 284, et 1891, p. 319). — Armes: v. l'édition de 1899, p. 400.

*Alberto - Giovanni - Maria 1er princeps Giovanelli, né à Paris 26 févr. 1876; m. à S. Rocco, prov. de Verone, 28 juill. 1901 à — Marianne ctesse di Serego-Alghieri, D. de la cour de la reine d'Italie.*

(Gironda), v. Canneto.

### Giustiniani Bandini\*

(maison Bandini).

Catholiques. — Rome, 116 Corso Vittorio Emanuele. — La famille Bandini est originaire de l'Ombrie, s'établit au XVII<sup>e</sup> siècle à Rome et acquit le patriciat à Rome (2 mai 1856) et à Bologne; Marchese di Lanciano e Rustano 30 mai 1759, titre rom. créé par Bénédict XIV; héritage des titres et des dignités de la maison de Giustiniani par suite du mariage de Carlo marchese Bandini, né 8 sept. 1779, † 4 juill. 1850, avec Cecilia, née 5 févr. 1796, m. 1816, † 2 janv. 1847, elle et héritière de Vincenzo princeps Giustiniani; Principe romano 17 janv. 1863; les titres de princeps Giustiniani Baudini, duca di Mondragone et conte di Carinola, marchese di Lan-

ciano e Rustano, conte di Newburg, visconte Kynnaïrd, barone Levingstone di Flacraig dans la pairie d'Écosse (tous ces titres par ordre de primog.), sont confirmés par le roi d'Italie, Rome 9 juin 1893. — (La famille Giustiniani régnait autrefois sur l'île de Chios, jusqu'à ce que les Génovais prissent possession de l'île en 1346; expulsée par les Turcs 1546; acquisition des titres de la maison de Grillo ainsi que du titre de duc de Mondragone [Naples] et de conte di Carinola par suite du mariage de Vincenzo prince Giustiniani, né 1759, † 18 nov. 1828, avec Nicoletta Grillo, fille de Agapito duc de Mondragone). Acquisition (1814) des titres de Earl of Newburgh (créé 31 déc. 1660), viscount Kynnaïrd (créé 1647), baron Levingston of Flacraig (patrie d'Écosse; créé 1680) par suite du mariage de Benedetto pr. Giustiniani, né 10 juill. 1738, † 18 déc. 1793 avec Cecilia Mahong, née à Naples 27 déc. 1740, m. . . . 1757, † 10 nov. 1789, petite-fille de Charlotte Maria comtesse (suo jure) of Newburgh etc., † 4 août 1755. — V. l'édition de 1898, p. 269. — Les membres de cette maison portent le nom de famille: Giustiniani Bandini.

*Sigismondo-Venanzio-Francesco*, 1er prince *Giustiniani Bandini*, Prince romain, duc de Mondragone, marquis de Lanciano e Rustano, conte di Carinola, Earl of Newburgh, viscount Kynnaïrd et baron Levingstone of Flacraig, patricien de Rome, né à Urbisaglia, Macerata, 30 juin 1818, fils de feu le marquis Carlo Bandini (v. ci-dessus) et de feu Cecilia Giustiniani (v. ci-dessus), naturalisé en Grande-Bretagne par acte du Parlement de 1867; chev. hon. de l'O. de Malte etc.; m. à Rome 15 sept. 1848 à Maria-Sofia Massani, née 18 mai 1830, † 15 déc. 1898.

Enfants: 1) *Carolina*, née à Rome 10 juin 1861; m. à Rome 8 avril 1872 à Guardino conte de Colleoni Porto, conte di Solza. [Vicenza.]

2) *Elena-Maria-Concetta-Isabella-Gioachina-Giuseppa*, née à Rome 8 juin 1853; m. à Rome 25 juin 1876 à Camillo pr. Rospigliosi.

3) *Carlo*, duc de Mondragone, viscount Kynnaïrd, né à Rome 1er janv. 1862; m. à Florence 8 août 1885 à — Maria nobile Lanza dei principi di Trabia, Butera e Scordia, née à Palerme 16 juill. 1866. [. . .]

Enfants: (1) *Sigismondo*, né à Rome 20 juin 1886.

(2) *Maria-Sofia*, née à Rome 4 mai 1889.

(3) *Giuseppe-Maria*, né à Rome 3 sept. 1896.

(4) † *Lorenzo-Maria*, né à . . . 14 avril 1898, † à . . .

4) *Nicoletta-Maria-Nazarena-Gioachina-Margherita*, née à Rome 23 oct. 1863; m. à Rome 20 févr. 1881 à Mario duc de Grazioli. [Rome, 102 via Plebiscito.]

5) *Maria-Cristina-Isabella-Agnese-Gioachina*, née à Rome 20 févr. 1866. [. . .]

6) *Maria-Isabella-Giovanna-Teresa-Gioachina*, née à Rome 17 avril 1867; m. à Rome 17 nov. 1898 à Esmé Howard des dukes of Norfolk.

7) *Maria-Cecilia-Pia-Anna-Gioachina*, née à Rome 20 nov. 1871.

## Glücksberg.\*

(Maison Decazes), v. l'édition de 1901.

Gordon, v. Richmond. — (Goyon), v. Feltre.

**G r a f t o n \***  
(maison Fitz Roy).

Anglicans. — 17 Carlton House terr., Londres SW; Wakefield Lodge, Stony Stratford, et Euston Hall, Thetford. — Henry Fitzroy, né 28 sept. 1663, † 9 oct. 1690, second fils naturel de Charles II roi d'Angleterre et d'Irlande et de Barbara Villiers fut nommé Earl of Euston, Viscount Ipswich et Baron Sudbury, 16 août 1672 et Duke of Grafton 11 sept. 1675. Son fils, le 2e duke Charles, né . . . , † 6 mai 1767, acquit par héritage 7 févr. 1723, lors du décès de sa mère, lady Isabella Bennet, fille et héritière du dernier earl of Arlington, les titres d'Earl of Arlington et Viscount Thetford (créés 22 avril 1672) et Baron Arlington (créé 14 avril 1664) — tous ces titres dans la pairie d'Angleterre. — V. l'édition de 1895, p. 281. — Les membres de cette maison portent le nom de famille: Fitzroy.

**Augustus** Charles Lennox Fitzroy, 7e duke of Grafton, né à Londres 29 juin 1821, fils du 6e duke Henry, né 10 févr. 1790, † 26 mars 1863, et de Mary née Berkeley, née 18 juin 1795, m. 20 juin 1812, † 10 sept. 1873; succ. à son frère, le 6e duke William Henry (v. ci-dessous); forestier hér. de Whittlebury forest, ancien gén. de l'armée, écuyer hon. de S. M. le Roi, président de la Royal Pension Society, chev. de la jarretière etc.; m. à Londres 9 juin 1847 à Anna Balfour, née 15 juin 1825, † 23 déc. 1857.

Enfants: 1) **Henry James**, *Earl of Euston*, né à Londres 28 nov. 1848, col. du 1er bat. du Volunteer Northamptonshire Rgt.; m. à . . . 29 mai 1871 à — *Kate Walsh*, née à . . . [Wakefield Lodge.]

2) Lord **Alfred** William Maitland, né à Londres 3 mars 1850, lt. en retr. des Coldstream Guards; m. à . . . 27 avril 1875 à — *Margaret Rose Smith*, née à Londres. [Whittlebury, Towcester.]

Enfants: (1) *Lilian Rose*, née à Londres 2 mars 1876.

(2) *Mary Margaret*, née à Londres 10 déc. 1877.

(3) *William Henry Alfred*, né à Whittlebury 24 juill. 1884.

3) **Lady Eleanor**, née à Londres 2 août 1853; m.: 1° à Londres 4 mai 1872 à Herbert Fitzroy Eaton, † 8 avril 1873; 2° à Londres 5 mai 1875 à l'hon. Walter Harbord des lords Suffield. [Guntton Park, Norwich.]

4) Le rév. lord **Charles** Edward, né à Londres 9 déc. 1857, M.A., recteur d'Euston with Barnham, Thetford, chapelain de la maison de la Reine; m. à . . . 12 juin 1883 à — l'hon. *Ismay Mary Helen Augusta Fitzroy* des lords Southampton, née à Aynhoe Park 18 avril 1863. [Euston.]

Enfants: (1) *Anna Ismay Ethel*, née à . . . 9 avril 1884.

(2) *Victoria Alexandrina Mabel*, née à Londres 26 oct. 1886.

(3) *Violet Freddie*, née à Euston 9 nov. 1888.

(4) **Charles Alfred Euston**, né à Euston 4 juin 1892.

(5) **Edward Henry**, né à Euston 13 juill. 1893.

(6) **John Percy Samuel**, né à Euston 12 juill. 1899.

Frères et sœur.

1. **Lady Maria Louisa**, née à Londres 18 avril 1818; m. à . . . 26 janv. 1846 à Edward Douglas Pennant, 1er lord Penrhyn de Llandegai, † 31 mars 1886. [1 Hans Place, Londres SW.]

2. † **William Henry**, 6e duke, né 6 août 1819, † 21 mai 1862; m. à Londres 10 févr. 1858 à — l'hon. *Marie Louise Ann Baring* des lords Ashbton, née à Buckenham Park . . . 1834. [Londres SW.]

3. Lord **Frederick John**, né à Londres 4 avril 1828, col. en retr. des Gren-Guards, ancien MP.; m. à Londres 27 oct. 1853 à — *Catherine Sarah Wilhelmina Wescomb*, née à Douvres . . . [23 Grosvenor street, Londres W.]

Enfants: 1) *Anne Ethel*, née à Londres 10 nov. 1859. [ . . . ]

2) *Evelyn*, né à Londres 23 nov. 1860. [ . . . ]

Frère du père

du mariage du gd-père, le 4e duke George, né 14 janv. 1760, † 28 sept. 1844, avec lady Charlotte Waldegrave des earls Waldegrave, née . . . , m. 16 nov. 1784, † 1er févr. 1808.

† Lord Charles, né 28 févr. 1791, † 17 juin 1865; m. 25 oct. 1825 à lady Anne Cavendish des dukes of Devonshire, née 11 nov. 1787, † 27 mai 1871.

Enfants: 1) *Elizabeth Mary*, née à Londres 28 juill. 1826; m. à Londres 4 août 1857 à Henry Lee Steere, † 17 juin 1899. [Londres.]

2) *Maria Georgina Anne*, née à Londres 4 févr. 1829. [Londres.]

3) † Cavendish, né 21 juin 1833, † 8 janv. 1894; m. 6 déc. 1859 à Mary Strange, née . . . , † 10 févr. 1892.

Enfants: (1) *Anne Isabel*, née à Londres 7 oct. 1861; m. à Londres 6 févr. 1894 à Arthur-Charles Hecht. [Brünn.]

(2) *Harold Charles Cavendish*, né à Londres 8 juin 1870, ancien lt. du 8e bat. Durham Ligh Inf.; m. à Worcester 5 mai 1892 à — *Eliza Mary Butt*, née à . . . [Woodlawn, Northwood, Middlesex.]

Enfants: a. † Margaret Mary, née à The Model Farm 28 sept. 1895, † a . . . 29 juill. 1896.

b. *Mary Georgine Anne*, née à Neasden 29 sept. 1897.

c. *Charles Cavendish*, né à Northwood 11 août 1900.

Frères du grand-père

a) germain, du 1er mariage du bisaïeul, le 3e duke Augustus, né 28 sept. 1785, † 14 mars 1811, avec l'hon. Anna Liddell des lords Ravenworth, née . . . , m. 29 janv. 1786, divorcée 23 mars 1789, † comme ctess of Upper Ossory 1804.

1. † Lord Charles, né 14 juill. 1764, † 20 déc. 1829; m.: 1<sup>o</sup> . . . 1795 à Frances Mundy, née . . . , † 9 août 1797; 2<sup>o</sup> 10 mars 1799 à lady Frances Tempest des marquesses of Londonderry, née 24 juin 1777, † 9 févr. 1810.

Fils du 1er lit: 1) † Sir Charles, né 10 mai 1796, † 16 févr. 1858; m.: 1<sup>o</sup> 11 mars 1820 à lady Mary Lennox des dukes of Richmond, née 15 août 1790, † 7 déc. 1847; 2<sup>o</sup> à Sydney 11 déc. 1855 à — *Margaret* veuve (John † . . . ) Hawkey, née Gordon, née à . . . [Sydney, Nouv.-Galles du Sud.]

b) du 2a lit: 2) † George, né 30 juin 1801, † 4 janv. 1888; m.: 1<sup>o</sup> 6 juill. 1830 à Louisa Harris, née . . . , † 6 août 1865; 2<sup>o</sup> à Londres 8 janv. 1878 à — *Bona Spencer* des dukes of Marlborough, née à Londres 15 oct. 1834. [Grafton Regis, Northampton.]

Fils du 1er lit: (1) † George Robert, né à . . . 1831, † à . . . 8 oct. 1898, major-gén., ancien lt.-col. des Coldstream Guards.

(2) *Francis*, né à Euston 28 oct. 1832, avocat; m. à Londres 26 juin 1866 à — *Mary Nesham Bulteel*, née à . . . [Londres, Inner Temple.]

3) † Robert, né 15 juin 1805, † 30 avril 1865; m.: 1<sup>o</sup> 27 déc. 1836 à Mary O'Brien, née . . . , † 5 avril 1862; 2<sup>o</sup> 23 févr. 1854 à Maria Smyth, née . . . , † 29 déc. 1869.

Filles: a) du 1er lit: (1) *Fanny O'Brien*, née à Londres 27 avril 1842. [Heath Hall, York.]

(2) *Katherine O'Brien*, née à Londres 23 mars 1845. [Heath Hall.]

b) du 2a lit: (3) *Laura Maria Elisabeth*, née à Heath Hall 24 janv. 1858. [Heath Hall.]

- b) consanguins, du 2d mariage avec Elizabeth Wrottesley, née . . . . 1744, m. 24 juin 1769, † 25 mai 1822.
2. † Le rév. lord Henry, né 9 avril 1770, † 7 juin 1828; m. 10 sept. 1800 à Caroline Pigot, née . . . . 1775, † 1er janv. 1835.
- Enfants: 1) *Caroline*, née à Westminster 13 févr. 1805; m. à Londres 18 mai 1839 à Henry Wilson, † 8 juin 1866. [*Stowlangtoft Hall, Suffolk.*]
- 2) † Henry, né 22 août 1806, † 5 déc. 1877; m. 24 juill. 1830 à Jane Beauclerk des dukes of St-Albans, née . . . . 1807, † 15 juill. 1892.
- Enfants: (1) *Algernon* Henry, né à Westminster 2 mars 1834. [*Salcey Lawn, Northampton.*]
- (2) *Blanche* Adeliza, née à Salcey Lawn 22 août 1839; m.: 1° à Londres 13 oct. 1860 à l'hon. Charles Maynard des viscounts Maynard, † 2 janv. 1866; 2° à Londres 8 nov. 1868 à Robert St. Clair-Erskine, 4e earl of Rosslyn, † 6 sept. 1890. [*Dysart House, Kirkcaldy, Fife.*]
- (3) *Evelyn* Matilda, née à Salcey Lawn 14 févr. 1841; m.: 1° à Londres 1er déc. 1858 à Aubrey de Vere Beauclerk, divorcée . . nov. 1896; 2° à . . . . 16 déc. 1895 à George S. A. Watson-Taylor. [*Enlstone Park, Wilts.*]
- 3) † Hugh, né 14 mai 1808, † 27 févr. 1879; m.: 1° 9 août 1831 à Lucy Lethbridge, née . . . . 1811, † 3 mai 1855; 2° à Londres 4 déc. 1856 à Emily Louisa veuve (. . . .) Marsham, née McDonald, née à . . . ., † à . . . . 1897.
- Filles: a) du 1er lit: (1) *Amy Emily Sarah*, née à Londres 15 déc. 1833; m. à Perth 16 sept. 1858 à Ralph Bradford Atkinson, † . . . . 1888, ancien lt.-col. des Grenadier Guards. [*Londres.*]
- b) du 2d lit: (2) *Adela* Louisa, née à Londres 2 nov. 1857. [. . . .]
- (3) *Augusta* Caroline, née à Stratton Strawless 9 févr. 1859; m. à Londres 25 sept. 1884 à Robert William Rankine Wilson, avocat. [*Londres.*]
- 4) † Le rév. Augustus, né 9 déc. 1809, † 12 févr. 1869; m.: 1° 7 mai 1835 à Angelina O'Brien, née . . . ., † 5 mai 1836; 2° 23 janv. 1840 à Emma Fuller-Maitland, née . . . ., † 18 mars 1886.
- Fils: a) du 1er lit: (1) Le rév. *Ernest* James Augustus, né à Blatherwick Park 9 janv. 1834, ancien vicaire de St-Jude's, West Derby; m. à Great Pakenham 17 sept. 1855 à — *Elisabeth* Ellis, née à Abbois Langley . . . . [*St-Jude's.*]
- Enfants: a. *Constance* *Angelina* Mary, née à Great Pakenham 2 juill. 1856. [*St-Jude's.*]
- b. *Stafford* Francis, né à Great Pakenham 1er juill. 1863; m. à Cheltenham 8 août 1893 à — *Gertrude* Ann Fortye, née à Cheltenham . . . . [*Dhoipur.*]
- c. *Samuel* Augustus, né à St-Judes 30 avril 1865.
- d. *Lilias* Evelyn Elizabeth, née à St-Jude's 10 sept. 1868. [*St-Jude's.*]
- b) du 2d lit: (2) *Hugh* Maitland, né à Henley on Thames 17 août 1843, ancien lt. de la Rifle Brig. et des 3e Buffs; m. à Londres 4 janv. 1877 à — *Bertha* Kearney, née à . . . . [*Park Place, Henley.*]
- Fils: a. *Ronald* Hugh, né à Hongkong 12 févr. 1878, lt. du 4e bat. Roy. Fusiliers (City of London Regt.). [*Finsbury.*]
- b. *Victor* Robert Charles, né à Park Place 4 juill. 1880.
- 5) † Francis, né 15 mars 1811, † 21 nov. 1874; m.: 1° 10 juill. 1835 à Caroline Pigot, née . . . ., † 2 sept. 1854; 2° 1er août 1855 à Harriet Musgrave, née . . . ., † 24 janv. 1888.
- Enfants du 1er lit: (1) † Orlando, né 9 mai 1836, † 4 mai 1880; m. à Londres 22 mars 1860 à — *Ella*, née . . . ., fille adoptive du Dr. en méd. Arthur Bedford [*Londres.*]



- (2) *Lavinia*, née à Westminster 18 mai 1837; m. à Londres 24 oct. 1883 à Charles Clitheroe Gore, col. en retr. [*Chelsea.*]
3. † Lord William, né 1er juin 1782, † 13 mai 1857; m. . . . 1816 à Georgiana Raikes, née . . . , † 2 déc. 1861.
- Fils: † Francis Horatio, né à Londres 6 juin 1823, † à Frogmore Park 20 mars 1900; m. à Londres 27 nov. 1849 à — l'hon. *Gertrude* Duncombe des lords Feversham, née à Duncombe Park 4 avril 1827. [*Frogmore Park, Hants.*]
- Enfants: (1) *Gertrude* Louisa Georgiana, née à Londres 9 déc. 1850; m. à Londres 5 juill. 1871 à Robert Hamilton Lloyd Anstruther, ancien lt.-col. de la Rifle Brig. [*Londres.*]
- (2) *Almeric* William, né à Londres 12 nov. 1851; m. à Londres 30 juill. 1887 à — Katherine Farquhar, née à Londres 7 janv. 1865. [56 Lower Belgrave str., *Londres* SW.]
- Enfants: a. *Nigel* Horatio Trevor, né à Londres 4 juill. 1889.  
b. *Yvonne* Alice Gertrude, née à Londres 17 oct. 1891.
- (3) *Kathleen* Horatio, née à Sheen 27 févr. 1864. [. . .]
- (4) *Helen* Mary, née à Londres 13 juin 1857; m. à Frogmore Park 14 oct. 1890 à Charles Milner Newton. [*Londres.*]
- (5) *Emé*, née à Londres 21 févr. 1859; m. à Londres 19 oct. 1886 à l'hon. Montagu Curzon des earls Howe, lt.-col. de la Rifle Brig., ancien MP. [21 Curzon street, *Londres* W.]
- (6) *Cyril* Duncombe, né à Londres 21 mai 1861. [43 Jermyn str., *Londres* SW.]

— — — — —

(Graham), v. Montrose.

— — — — —

G r a m o n t \*

(maison d'Aure).

Catholiques. — Paris, 52 rue de Chaillet, Bidache, Basses-Pyrénées, et chât. de Vaillière, Oise. — Maison féodale du comté de Bigorre, dont la filiation authentique et suivie est établie depuis Sanche-Garcia d'Aure, vicomte de Larboust (Hautes-Pyrénées) 1881; mariage de Monaud d'Aure, vicomte d'Aster, avec Claire, héritière de la maison de Gramont — à laquelle appartenaient les anciens seigneurs souverains de Bidache (v. ci-dessus) —, 1525, et prise des titres et des armes des Gramont 1534; érection de la seigneurie de Gramont en comté 1563, en duché-pairie 1648; Duc de Gramont (titre franç., primog.) 13 déc. 1643; érection du comté de Guiche (Basses-Pyrénées) en duché et titre de Duc de Guiche en faveur du fils aîné du duc de Gramont 1700; Duc de Lesparre (Gironde); sécondog. 10 févr. 1739. — V. l'édition de 1855, p. 168. — Les membres de cette maison portent le nom de famille: de Gramont.

Antoine-Alfred-Agénor de Gramont, *duc de Gramont*, prince de Bidache, né à Paris 22 sept. 1851, fils du duc Agénor, né 14 août 1819, † 17 janv. 1880, et d'Emma née Mac-Kinnon, née . . . 1811, m. 27 déc. 1848, † 15 nov. 1891; succ. à son père; conseiller gén. du départ. des Basses-Pyrénées, chef d'esc. dans la cav. de l'armée territoriale franç., m.: 1<sup>o</sup> à Paris 21 avril 1874 à Isabelle de Beauvaucraon des princes de Beauvaucraon, née 13 nov. 1852, † 27 avril 1875; 2<sup>o</sup> à Paris 10 déc. 1878 à — *Marguerite* de Rothschild, née 19 sept. 1855.

Enfants: a) du 1er lit: 1) Antonia-Corisande-Élisabeth, née à Nancy 23 avril 1875; m. à Paris 3 juin 1896 à Phillibert mqs de Clermont-Tonnerre.

- b) du 2e lit: 2) **Antoine-Agénor-Armand**, duc de Guiche, né à Paris 29 sept. 1879. [Paris.]  
 3) **Antonia-Corisande-Emma-Louise-Ida**, née à Chaumes 8 août 1880; m. à Paris 2 juill. 1901 à Hèle cte de Noailles, lt. au 27e drag.  
 4) **Louis-René**, né à Paris 10 janv. 1883.

## Frères et sœur.

1. **Antonia-Corisande-Ida-Marie**, née à Paris 27 avril 1850; m. à Londres 7 janv. 1871 à Gaston cte de Brigue de Kemlandt. [Paris, 49 avenue de l'Alma, et chât. de Folembroy, Aisne.]  
 2. **Antoine-Auguste-Alexandre-Alfred-Armand** comte de Gramont, duc de Lesparre, né à Turin 30 janv. 1854, capit. d'état-maj. d'art. de l'armée territoriale; m. à Paris 18 déc. 1879 à — **Hélène** Duchesne de Gillevoisin de Conegliano des ducs de Conegliano, née 11 juin 1858. [Paris, 62 rue de Pontfieu, et chât. de La Gidonnière, Sarthe.]  
 Enfants: 1) **Antoinette-Hélène-Emma-Louise**, née au chât. de Baillou 5 oct. 1885.  
 2) **Antoine-Bon-Adrien-Louis-Armand**, né à Paris 12 mai 1885.  
 3) **Antoine-Armand-Bon-Jacques**, né à Paris 29 mai 1889.  
 3. **Antoine-Albert-William-Alfred** comte de Gramont, né à Turin 24 sept. 1856, ancien officier; m. à Paris 2 août 1882 à — **Marguerite** Sabatier, née à . . . [Paris, 10 rue Magellan, et chât. de Magnauville, Seine-et-Oise.]  
 Enfants: 1) **Antoine-Agénor-Armand-Héraclius-Raimond-Guilhem**, né à St-Cloud 21 août 1883.  
 2) **Antonia-Corisande-Claude**, née à Nancy 22 août 1885.

## Frères du père

- du mariage du gd-père, le duc Antoine, né 17 juin 1789, † 4 mars 1855, avec Ida des comtes d'Orsay, née 19 juin 1802, m. 23 juill. 1818, † 2 janv. 1882.  
 1. † **Auguste**, duc de Lesparre, né 1er juill. 1820, † 4 sept. 1877; m. à Paris 4 juin 1844 à — **Marie** de Ségur, née à Paris 12 févr. 1824. [Paris, 46 rue de Miromesnil.]  
 Filles: 1) **Antonine-Marie**, née à Paris 31 mars 1845; m. à Paris 28 mai 1866 à **Frédéric** des Acres, cte de l'Aigle, † 17 sept. 1886. [Paris, 44 rue de Miromesnil, et chât. des Avenues, Comptègne.]  
 2) **Antonine-Aglasé**, née à . . . 11 juin 1848; m. à Paris 4 mai 1869 à **Etienne** Dexmier, comte d'Archiac. [Paris, 46 rue de Miromesnil, et chât. d'Argilly, Côte d'or.]  
 3) **Antonine-Marie-Joséphine-Ida**, née à Paris 28 avril 1859; m. à Paris 23 juin 1881 à **Jacques** cte de Bryas. [Paris, 4 rue Fabert.]  
 2. † **Alfred** comte de Gramont, né 2 juin 1825, † 18 déc. 1881; m. à Paris 21 nov. 1848 à — **Louise** de Choiseul-Praslin des ducs de Praslin, née 15 mai 1828. [Paris, 91 rue de l'Université.]  
 Fils: **Antoine-Alfred-Arnaud-Xavier-Louis** comte de Gramont, né à Paris 21 avril 1861, Dr. ès-sciences, lt. de rés. d'état-maj. franç.; m. à Angers 2 oct. 1886 à — **Anne-Marie** Brincard, née à Paris 11 juill. 1868. [Paris, 81 rue de Lille; Le Vignal, Pau, Basses Pyrénées.]  
 Enfants: (1) **Antoine-Louis-Marie-Arnaud-Sanche**, né à Paris 2 juill. 1888.  
 (2) **Diane-Antoinette-Corisande-Anne-Marie-Louise**, née au Vignal 3 oct. 1889.

Gravina, v. Orsini. — della Grazia, v. Campofranco.

## Grimberghe\*

(maison de Merode).

Catholiques. — Bruxelles, 23 rue aux Laines, Merode, Prusse-Rhén., et Westerloo, province d'Anvers. — Souche: Werner II de Rode, fils du chevalier Werner Ier, † avant 1398, noble bourgeois de Cologne à titre héréditaire. Werner IV est le premier à porter le nom de Merode (village dans la régence allem. d'Aix-la-Chapelle) dès 1321, de même que le titre de baron (1349). Par son mariage (1351) avec Marguerite de Wesemael, fille d'Arnould de Wesemael, seigneur de Westerloo, Richard Ier († 1394) acquiert le comté d'Oelen et les seigneuries de Kwaebeek et de Hulshout. Richard II épouse, en 1410, Béatrix fille unique et héritière du baron de Petershem, qui lui apporte tous les domaines des maisons de Petershem et de Leeftael. Son fils Jean Ier et les frères de celui-ci obtinrent de l'empereur Frédéric III la confirmation de leur titre de „Reichsbannerherren“ (bannerets du Saint Empire) avec le nom „de Petersheim“, Trèves le vendredi après Saint Michel, 1473. La même année, par l'extinction de la famille de Wesemael, Jean Ier entre en possession de la seigneurie de Westerloo (Philippe II de Merode Westerloo devient marquis de Westerloo, titre des Pays-Bas espagnols, 20 mai 1626); Philippe-Maximilien-Werner, né 1729, † 1773, m. à Marie-Catherine-Josèphe de Merode, fille de Maximilien-Léopold-Ghislain, comte de Merode, né 1710, † 1773, prince de Rubempré et d'Everberg par sa mère Marie-Brigitte, fille de Philippe-Antoine de Rubempré, comte de Vertaing, 1er prince de Rubempré et d'Everberg (créé 1er mai 1686); le titre de comte reconnu par arrêté royal pour tous les descendants (de Guillaume-Charles-Ghislain, né 1762, † 1880) des deux sexes et le titre de marquis de Westerloo transmissible de mâle en mâle (primog.) 18 juin 1828; titre de prince de Rubempré et d'Everberg (primog.) confirmé par le roi des Pays-Bas en date du 15 oct. 1823; par un ordre de Cabinet du roi des Pays-Bas autorisation pour Marie-Josèphe-Félicité-Ghislaine née de Mastaing, comtesse d'Onguies, femme du comte Guillaume-Charles-Ghislain (v. ci-dessus) de continuer de porter le titre de princesse de Grimberghe et de le transmettre à ses descendants de mâle en mâle (primog.) 11 juill. 1837; autorisation par lettres-patentes de Léopold Ier, roi des Belges, pour le fils aîné du chef de la branche aînée de porter, du vivant de son père, le titre de prince de Rubempré (les mots „et d'Everberg“ sont retranchés du titre de prince de Rubempré, 20 mars 1846). — Armes: v. l'édition de 1896, p. 378, et de 1898, p. 377. — V. Manuel hist.-général. p. 586, et l'article Merode du „Taschenbuch der Freiherrlichen Häuser“. — Les cadets portent le titre de comtes ou comtesses de Merode.

**Henri-Charles-Marie-Ghislain** comte de Merode, marquis de Westerloo, 5e prince de Grimberghe et 8e prince de Rubempré, né à Paris 28 déc. 1856, fils du 4e pr. Charles-Antoine-Ghislain, né 1er août 1824, † 5 avril 1892; sénateur du royaume de Belgique, ancien ministre des aff. étrang.; m. à Dülmen 4 sept. 1883 à — *Nathalie* psee de Croy, née 14 juill. 1863. Enfants: 1) *Cécile Marie-Rodolphine-Nathalie-Ghislaine*, née à Bruxelles 28 sept. 1884.

2) *Cécile Henriette-Charlotte-Eugénie-Marie-Ghislaine*, née à Bruxelles 26 déc. 1886.

3) *Cte Charles-Werner-Marie-Joseph-Gabriel-Ghislain* de Merode, prince de Rubempré, né à Bruxelles 28 nov. 1887.

### Sœurs.

1. *Cécile Aïx-Marie-Thérèse-Pie-Ghislaine*, née à Paris 2 sept. 1850; m. à Paris 18 juin 1878 à Guillaume cte de la Roche-Aymon. [St. Aignan, France.]

2. *Cécile Jeanne-Charlotte-Marie-Thérèse-Ghislaine*, née à Paris 28 févr. 1863. [Bruxelles et Westerloo.]

### Mère.

Psee donair. *Marie* de Grimberghe et de Rubempré, née psee et dase d'Aren-

berg, Alt. Sérén., née à Maffliers 15 nov. 1830; m. à Paris 8 oct. 1849, D. hon. de l'O. souv. de Malte. [Bruxelles, 23 rue aux Laines, et Westerlo.]

#### Frères du grand-père

du mariage du bis-aïeul Guillaume-Charles-Ghislain, né 16 sept. 1782, † 18 févr. 1830, avec Marie-Josèphe-Félicité-Ghislaine de Mastaing, ctesse d'Onguies, pèze de Grimberghe, née 30 sept. 1780, m. 1er juin 1778, † 4 août 1842.

1. † Cte Félix Ghislain, né 13 avril 1791, † 7 févr. 1857; m.: 1° 4 juill. 1809 à Rosalie de Gramont, née 9 févr. 1793, † 28 sept. 1823; 2° 27 sept. 1831 à Philippine de Gramont, née 15 août 1800, † 8 mai 1847, sœur de la première femme.

Enfants du 1er lit: 1) Cte Charles-Werner-Ghislain, né à Villersexel 13 janv. 1816; m. à Trélon 30 mai 1843 à Thérèse ctesse de Merode, née 11 oct. 1823, † 24 mars 1901 (v. ci-dessous). [Trélon, France.]

Fils: Cte François-Herman-Philippe-Marie-Ghislain, né 18 avril 1863; m. à Paris 12 mai 1880 à — Amélie de La Rochefoucauld, née 27 juin 1860. [Paris, 55 rue de Varenne, et Trélon.]

Enfants: a. Cte Frédéric-Ghislain, né à Paris 9 mars 1881.

b. Cte Félix Ghislain, né à Rixensart 25 août 1882.

c. Ctesse Thérèse-Ghislaine, née à Paris 18 févr. 1885.

d. Ctesse Albertine Ghislaine, née à Trélon 27 août 1899.

2) Ctesse Marie-Théoduline-Ghislaine, née à Villersexel 22 juill. 1817; m. à Trélon 9 août 1843 à Alof mqs de Wignacourt, † 23 janv. 1897. [Chât. de Guignicourt, Ardennes.]

3) Ctesse Marie-Anne-Henriette-Ghislaine, née à Dracy 20 août 1818; m. à Trélon 16 août 1836 à Charles de Tryon, cte de Montalembert, † 18 mars 1870. [Paris.]

2. † Cte Werner Ghislain, né 24 juin 1797, † 3 août 1840; m. 24 juin 1818 à Victoire ctesse de Spangen von Uyternesse, née 23 sept. 1797, † 23 juill. 1845.

Enfants: 1) † Cte Louis-Ghislain, né 7 août 1821, † 7 déc. 1876; m. à Paris 31 mai 1854 à — Léonie de Rochechouart-Mortemart, née 5 déc. 1833. [Bruxelles, 21 rue aux Laines, et chât. de Loverval, par Couillet, Hainaut.]

Enfants: (1) Cte Werner-Gabriel-Amaury-Victorien-Ghislain, né à Paris 27 févr. 1865, ancien capit. de cav. belge et ancien gdmâtre de la maison de la Reine des Belges, sén.; m. à Paris 21 févr. 1881 à — Pauline de La Rochefoucauld, née à Paris 7 janv. 1866. [Bruxelles, 21 rue aux Laines, et Loverval.]

Enfants: a. Ctesse Elisabeth-Renée-Amélie-Ghislaine, née à Bruxelles 28 nov. 1881.

b. Cte Louis-Paul-Gabriel-Ghislain, né à Bruxelles 28 déc. 1882.

c. Ctesse Marguerite-Juliette-Charlotte-Ghislaine, née à Everbergh 16 juill. 1886.

d. Ctesse Anne-Louise-Ghislaine, née à Loverval 13 sept. 1894.

(2) Ctesse Renée-Victurienne-Françoise-Ghislaine, née à Paris 24 mai 1859; m. à Bruxelles 30 juill. 1881 à Jean cte d'Oultremont, gdmarchal de la cour de S. M. le roi des Belges et ancien capit. de cav. [Bruxelles.]

(3) Cte Jean-Charles-Victorien-Ghislain, né à Paris 11 juin 1804, lt. au 2e rég. belge de guides; m. à Paris 24 mai 1897 à — Marie-Louise pèze de Banffremont, née 1er mars 1874. [Bruxelles, 21 rue aux Laines, et chât. d'Everbergh, Brabant.]

Fille: Ctesse Louise-Eugénie-Léonie-Gabriel-Françoise-Ghislaine, née à Everbergh 1er déc. 1900.

2) † Ctesse Thérèse-Ghislaine, née à Everbergh 11 oct. 1825, † à Paris 24 mars 1901; m. à Trélon 30 mai 1843 à Werner cte de Merode (v. ci-dessus).

(Grosvenor), v. Westminster. — (Guadagni-Torrigiani), v. Scilla. — Guadagnolo, v. Civitella-Cesi. — Guardia Lombarda, v. Ruffo. — Guémenée, v. Rohan. — Guiche, v. Gramont. — (Hamilton), v. Abercorn.

## Hamilton\*

(maison de Douglas-Hamilton).

Anglicans. — 23 Prince's Gate, Londres SW; Hamilton Palace, Lanark; Kinneil House, Linlithgow. — Famille originaire de l'Écosse méridionale, dont la filiation authentique est établie depuis William of Douglas (Lanarkshire), vers 1190; Chevalier vers 1290; Earl of Douglas 1357, titre qui passa, à l'extinction de la maison de Douglas (1388), à un fils naturel de sir James Douglas (the good sir James, † 1308); Duc de Touraine (titre français; éteint 1440) vers 1415; le comté de Douglas passe en héritage à Archibald 5e earl of Angus (ancien nom de Forfarshire, comté qui avait été cédé 1889 à un fils naturel de William 1er earl of Douglas) 1448; Baron of Nova Scotia 1625, Marquess of Douglas et Baron Abernethy and Jedburgh Forest 14 juin 1683 — tous ces titres dans la pairie d'Angleterre; Baron Dorr and Shortleuch, Earl of Selkirk dans la pairie d'Écosse 4 août 1646 et pour les fils cadets (primog.) 6 oct. 1688; William Douglas earl of Selkirk, né 24 déc. 1684, † 18 avril 1696, épousa 29 avril 1656 Anne duchess of Hamilton, fille et héritière de James duke of Hamilton (bourg en Lanarkshire; duché depuis le 13 avril 1643) et fut créé Duke of Hamilton (au titre personnel) 12 oct. 1680; Duke hér. of Hamilton, Marquess of Clydesdale, Earl of Arran, Lord Avon, Polmont, Machanshire, Lord Innerdale dans la pairie d'Écosse 10 août 1698; Baron of Dutton et Duke of Brandon (bourg en Suffolk) dans la pairie de Grande-Bretagne 10 sept. 1712; le titre de Duc de Châtellerault (ville du dép. de la Vienne, France; primog.), conféré au 1er lord Hamilton 1548, confirmé en France 20 août 1864. — Les lignes ci-dessous descendent de 2 fils de James 4e duke of Hamilton, né 11 avril 1658, † 15 nov. 1712. — V. l'édition de 1877, p. 266. — Les membres de cette maison portent le nom de famille: Douglas-Hamilton.

### I. Ligne

(éteinte quant aux mâles).

Hamilton Palace, Lanark; Kinneil House, Linlithgow. — Auteur: le 5e duke James.

† William Douglas-Hamilton, 12e duke of Hamilton, 9e duke of Brandon, duc de Châtellerault, premier pair d'Écosse, né 12 mars 1845, † 16 mai 1895; m. à Londres 10 déc. 1873 à — lady Mary Montagu, des ducs of Manchester, née 27 déc. 1854; remarquée à Glen Magna près Leicester 20 juill. 1897 à Robert Carnaby Foster.

Fille: Lady Mary Louise, née à Londres 1er nov. 1884.

#### Sœur

du mariage du père, le 11e duke William, né 18 févr. 1811, † 15 juill. 1863, avec Marie passe de Bade, née 18 oct. 1817, m. 23 févr. 1848, † 18 oct. 1888.

Lady Mary Victoria, née à Hamilton Palace 11 déc. 1850 (cath.), DdP. et DCr.; m.: 1<sup>o</sup> au chât. de Marchais 21 sept. 1869 à Albert pr. hér. de Monaco (ce mariage déclaré nul par la curie romaine 3 janv. 1880 et dissous par ordonnance souv. du prince de Monaco du 28 juill. 1880);

2° à Florence 2 juin 1880 à Tasallo cte Festetics-de-Tolna. [*Esodick Castle*, île d'Aran, Bute; *Eastham Park*, Brandon, Suffolk; *Vienne*, 8 Löwelstr.; *Budapest* et *Keszthely*, Hongrie.]

II. Ligne,  
v. l'édition de 1901.

### HANAU.

Évangéliques. — Horsowitz en Bohême. — Gräfin von Schaumburg, titre comtal (de la Hesse Électorale) en faveur de Gertrude Lehmann, née Falkenstein, née 18 mai 1808, † 9 juill. 1883, femme, m. 30 sept. 1831, du prince électoral, depuis électeur Frédéric-Guillaume Ier de Hesse, né 20 août 1803, † 8 janv. 1875, v. I<sup>re</sup> Partie, ainsi que de ses descendants, Cassel 10 oct. 1831 (lettres de concession d'armoiries datées de Cassel 1<sup>er</sup> mai 1832) et pour les mêmes collation des titres (de la Hesse Électorale) de Fürstin (Princesse) und Prinz, Princesin (prince ou princesse) von Hanau — quant aux descendants, sous réserve qu'ils soient issus de mariages avec des femmes nées comtesses ou d'un titre plus élevé —, Cassel 2 juin 1853; le titre de Fürstinnen et Fürsten (princesses et princes) von Hanau und von Horsowitz reconnu en Autriche, Vienne 6 mars 1855; ce dernier titre confirmé pour la Hesse Électorale et collation du titre de „Durchlaucht“, Wilhelmshöhe 10 juin 1862; cette confirmation reconnue en Autriche, Vienne 20 janv. 1877. — Possesseurs: les seigneuries fideicommissaires de Horsowitz et de Jince avec la terre de Beszédsits en Bohême. — V. l'édition de 1890, p. 294.

Guillaume 3<sup>e</sup> Fürst von (prince de) Hanau und von Horsowitz, Graf von Schaumburg, Alt. Sérén., né à Cassel 19 déc. 1836, fils du prince électoral Frédéric-Guillaume Ier de Hesse et de Gertrude p<sup>se</sup> de Hanau etc., c<sup>tesse</sup> de Schaumbourg (v. ci-dessus); succ. à son frère, le 2<sup>e</sup> pr. Maurice, né 4 mai 1834, † 24 mars 1889; ancien maj. de Hesse Électorale et maj. du rég. autr. d'uhlans de landwehr no 6; m.: 1° à Francfort-s./le-Mein 30 janv. 1866 à Elisabeth p<sup>se</sup> de Schaumbourg-Lippe, née 5 mars 1841, divorcée en avril 1868; 2° à Döberkltz 12 mai 1890 à — Elisabeth c<sup>tesse</sup> de Lippe-Weissenfeld, née 1<sup>er</sup> juill. 1868

#### Frères et sœur.

1. † Pr. Frédéric-Guillaume, né 18 nov. 1832, † 14 mai 1889; m.: 1° à St-James, Westminster, co. Middlesex 23 sept. 1856 à Augustine née Birnbaum, née 9 nov. 1837, † 29 juin 1862; 2° à Vienne . . . avril 1875 à — Berthe-Louise-Ludovique née Gløde, née à Hambourg 6 mai 1840. [*Vienne*.]  
Fils du 2<sup>e</sup> lit: Comtes de Schaumburg, v. General. Taschenbuch der Gräflichen Häuser.
2. P<sup>se</sup>in Marie-Augustine, née 22 août 1839; m. à Cassel 27 déc. 1857 à Guillaume pr. de Hesse-Philippsthal-Barchfeld; divorcée 18 mars 1872; depuis le 28 juill. 1876 princesse d'Ardeck, v. l'article Ardeck.
3. Pr. Charles, né à Cassel 29 nov. 1840, ancien lt. au service de la Hesse Électorale; m. à Hanovre 11 nov. 1882 à — Hermine c<sup>tesse</sup> Grote, née à Hanovre 8 oct. 1859. [*Cassel*.]
4. Pr. Frédéric-Guillaume-Henri-Louis-Hermann, né à Cassel 8 déc. 1842 (cath.), ancien lt. de la Hesse Électorale. [*Berlin*.]
5. Pr. Frédéric-Guillaume-Philippe, né à Cassel 29 déc. 1844, ancien lt. de la Hesse Électorale, capit. de cav. autr. en retr.; m. à . . . à — Albertine née Stauber, née à . . . 7 déc. 1846. [*Oberurf*, prov. de Hesse-Nassau.]  
Fils: Comte de Schaumburg, v. General. Taschenbuch der Gräflichen Häuser.

## H A R C O U R T . \*

Catholiques. — Paris, 47 rue de Varennes, et chât. d'Harcourt, Calvados. — Ancienne maison féodale de Normandie, qui paraît authentiquement depuis Turohotil, sire de Harcourt (Eure), 1034; érection de la seigneurie d'Harcourt en comté (depuis l'extinction d'une ligne aînée, la famille ne possède plus ce comté), en mars 1288, Marquis d'Harcourt d'Olonde (Ollonde) vers 1750, titre que porte encore aujourd'hui le chef de la branche aînée de la maison; Érection de la seigneurie de Beuvron (Calvados) en marquisat en août 1808; érection du marquisat de Thury (Calvados) en duché sous le nom de Harcourt — Duc d'Harcourt (titre franç.; primog.) — en nov. 1700, et en pairie en nov. 1709; Duc de Beuvron 1784; Pair de France 4 juin 1814. — V. l'édition de 1891, p. 225. — Les membres de cette maison portent le nom de famille d'Harcourt.

Eugène-François-Marie-Henri duc d'Harcourt et de Beuvron, né à Argenteau 1er août 1864, fils du duc François, né 21 juin 1835, † 5 nov. 1895; succ. à son père, capit. de réserve au 8e bat. de chass. à pied; m. à Paris 27 juill. 1892 à — Marie de La Rochefoucauld, née 27 avril 1871. Filles: 1) Lydie, née à Paris 28 oct. 1896.  
2) Elisabeth, née à Paris 12 mars 1901.

## Frère.

Charles comte d'Harcourt, né à Paris 18 avril 1870, lt. au 29e bat. de chass. à pied; m. à Paris 2 sept. 1896 à — Henriette de Beauveau-Craon, née 2 juill. 1876. [Vincennes.]

## Mère.

Dese douair. Marie d'Harcourt et de Beuvron, née des comtes de Mercy-Argenteau, née à Argenteau 15 sept. 1844; m. à Paris 27 mai 1862. [Paris.]

## Frère et sœur du père

du mariage du gd-père Henri-Marie-Nicolas d'Harcourt, né 14 nov. 1808, † 29 sept. 1846, avec Stanie de Choiseul-Fraulin, née 29 août 1807, m. 1er déc. 1829, † 29 nov. 1842.

1. Ernestine-Jeanne-Marie, née à Paris 25 mars 1840; m. à Paris 15 avril 1864 à Henri cte de la Tour-du-Pin, † 4 juill. 1885. [Paris, 11 rue Vaneau.]
2. Charles-Marie-Pierre comte d'Harcourt, né à Paris 25 oct. 1842, ancien capit. d'état-major; m. à Paris 29 avril 1874 à — Alix-Adélaïde de Mun des marquis de Mun, née à Paris 17 janv. 1851. [Paris, 11 rue Vaneau.]  
Enfants: 1) Stanie, née à Paris 23 févr. 1875; m. à Paris 5 avril 1894 à Jean vote Potier de Courcy, capit. d'inf. franç., att. à l'état-maj.-gén., 1er bureau. [Paris, 61 rue de Varenne.]
- 2) Isabelle, née à Paris 23 mars 1876; m. à Paris 23 févr. 1899 à Maurice-Charles-Marc-René mqs de Voyer d'Argenson. [Paris, 113 rue de Grenelle.]
- 3) Joseph, né à Lumigny 20 déc. 1879. [Paris, 11 rue Vaneau.]
- 4) Robert, né à Lumigny 23 nov. 1881. [Paris, 11 rue Vaneau.]

## Frères et sœur du grand-père

du mariage du bisaïeul, le duc Eugène, né 22 août 1786, † 2 mai 1865, avec Aglaé Terray, née 17 avril 1788, m. 14 avril 1807, † 11 août 1867.

1. † Jean comte d'Harcourt, né 14 oct. 1813, † 2 nov. 1891; m. 11 déc. 1866 à Juliette d'Andigné de la Chasse, née 30 avril 1834, † 8 mars 1871.  
Fils: Anne-Marie-Eugène comte d'Harcourt, né à Paris 20 mai 1860; m. à Marseille 23 juill. 1893 à — Armande de Pierre de Bernis des marquis de Pierre de Bernis, née à Marseille 23 juill. 1876. [Paris.]  
Enfants: (1) Marie-Hervé-Jean-Bruno, né à Vevey 30 sept. 1899.  
(2) Marie-Gabrielle-Juliette-Vierne, née à St-Marcel-d'Ardèche 26 août 1900

2. **Bernard-Hippolyte-Marie** comte d'Harcourt, né à Paris 23 mai 1821, ancien amb. de France; m. à Paris 13 mai 1861 à Elisabeth de Guignard des comtes de Saint-Priest, née à Paris 8 avril 1822, † à Melz.-s.-Seine 9 mars 1900. [Paris, 11 rue Vaneau.]  
Fille: **Gilone-Henriette-Marie**, née à Melz-sur-Seine . . . . 1867; m. à Paris 27 nov. 1888 à Auguste Catoire de Bioncourt. [Moscou.]
3. **Henriette-Marie**, née à Paris 8 oct. 1828, DCr.; m. à Paris 6 oct. 1847 à Léon duc d'Ursel, † 7 mars 1878.

## H a t z f e l d t.

Catholiques. — Maison féodale de Hesse-Supérieure, qui paraît authentiquement depuis Volpert de Hatzfeld (manoir de la maison, cercle de Biedenkopf, prov. de Hesse-Nassau) 1213; acquisition par héritage des seigneuries immédiates (mais n'ayant pas qualité d'États du Saint Empire) de Willdenbourg et de Schönstein (cercle d'Altenkirchen, Prusse Rhénane), par suite du mariage de Jean de Hatzfeld avec Jutta, sœur et héritière du dernier noble seigneur de Willdenbourg, vers 1430; les branches ci-dessous descendent de deux fils de Jean de Hatzfeld, fils de Godefroi, † 1508. — V. les éditions de 1836, p. 112; 1848, p. 122, et 1849, p. 130.

### A. Branche (ci-devant branche de Werther-Schönstein): à Trachenberg.\*

Trachenberg, cercle de Militsch, Silésie pruss. — Auteur: Hermann de Hatzfeld, † 1539; acquisition par héritage de la seigneurie de Werther (cercle de Halle, Westphalie) par suite du mariage du susdit Hermann avec Anna Droste de Weghausen; Reichsfreiherr (Baron du Saint Empire) 25 oct. 1575 (?); acquisition par héritage de Schönstein à l'extinction de la ligne aînée (de Merten) 1681; confirmation de la dignité de Reichsgrafen et rectification des armes avec qualification de „Hoch- und Wohlgeboren“, Vienne 1er mai 1761; acquisition par héritage de la principauté de Trachenberg (v. ci-dessus) à l'extinction de la ligne issue de Gothard de Hatzfeld (frère cadet du susdit Godefroi) — laquelle ligne avait été élevée à la dignité de comte du Saint Empire Romain, Vienne 27 mai 1685, et avait reçu par lettres-patentes d. d. Ratisbonne 6 août 1640 le titre de Graf von Gleichen avec le droit d'entrée et de vote au Reichstag, la seigneurie de Trachenberg (depuis le 10 avril 1648 seigneurie immédiate et depuis le 31 oct. 1741 principauté) 16 août 1641 et obtenu la dignité princière du Saint Empire 25 mai 1748 — 23 mai 1794; constitution du fideicommiss de Trachenberg 30 août 1802; Fürst (Prince) pruss. (primog.; en même temps le fils aîné élevé au rang de Prins — prince —) von Hatzfeldt zu Trachenberg, Berlin 10 juill. 1803; membre héréditaire de la Chambre des seigneurs de Prusse 12 oct. 1854; qualifications (coll. pruss.) de „Durchlaucht“ pour le „Fürst“ et de „Fürstliche Gnaden“ (Grâce princière) pour le „Prins“, Berlin 22 oct. 1861; traité de famille et de succession conclu avec la branche de Hatzfeldt-Wildenbourg (v. ci-dessus) 27 mars 1868, confirmé 19 mars 1870; titre pruss. de „Herzog zu Trachenberg, Fürst von Hatzfeldt“ Berlin 1er janv. 1900; possessions fideicommissaires: la principauté de Trachenberg et les capitaux de la seconde lignature. — Les cadets portent le titre de Graf (Gräfin) von Hatzfeldt zu Trachenberg.

**Hermann 1er Hersog zu Trachenberg**, 3e Fürst von Hatzfeldt, Alt. Sérén., né à Trachenberg 4 févr. 1848, fils du 2e pr. Hermann-Antoine, né 2 oct. 1808, † 20 juill. 1874, et de sa seconde femme Marie veuve (Léopold-Auguste, ancien MR. de Prusse à Rome, † . . . .) de Buch née de Nimptsch, née 18 avril 1820 (luth.), m. 6 avril 1847, † 25 janv. 1897; succ. à son père dans la principauté de Trachenberg et comme mbr. hér. de la Chre



des sgrs de Prusse; gd-échanson de Prusse, prés. en chef de la prov. de Silésie, maj.-gén. à la suite de l'armée pruss., bailli hon. et gd-croix de l'O. de Malte, chev. de l'O. de l'Aigle Noir etc.; m. à Berlin 18 juin 1873 à — *Natalie* née ctesse de Benckendorff, née à Schandau, royaume de Saxe, 7 sept. 1854; D. de l'O. de Malte, D. hon. de l'O. bav. de Thérèse, ancienne gde-maîtresse de la cour de feu l'Impératrice Frédéric. [*Breslau.*]

Fils: 1) Prinz *Hermann-Louis-Félix-Marie-François*, né au chât. de Gusswitz 14 janv. 1874, lt. à la suite du rég. des uhl. (de Westphalie) no 5, détaché à l'amb. d'Allemagne à Constantinople, chev. hon. de l'O. de Malte. [*Dusseldorf.*]

2) Graf *Alexandre-Marie-Hermann-Melchior*, né à Berlin 10 févr. 1877, étudiant en droit.

## Sœurs,

a) consanguines, du premier mariage du père avec Mathilde ctesse de Reichenbach-Guschütz, née 15 févr. 1799, m. 11 juin 1831 (divorcée 6 oct. 1846), † 10 avril 1858.

1. Gräfin *Françoise*, née à Trachenberg 13 juin 1833; m.: 1° à Trachenberg 2 oct. 1849 à Paul de Nimptsch de Jeschkowitz, Tschirne et Janowitz en Silésie (evang.); † 10 janv. 1858; 2° à Trachenberg 24 mai 1859 à Walther baron de Loë. [*Berlin.*]

2. Gräfin *Elisabeth*, née à Trachenberg 19 nov. 1839, D. de l'O. de Malte; m. à Trachenberg 23 avril 1866 à Charles pr. de Carolath-Beuthen, Alt. Sérén. (divorcée 29 avril 1881). [*...*]

## b) germaines.

3. Gräfin *Hermine*, née à Trachenberg 13 mai 1852; m.: 1° à Trachenberg 20 juin 1870 à Édouard comte Téletki à Zabláth (divorcée . . .); 2° à l'église évangélique de Trenczin 28 mars 1876 à Émile baron de Hœnning-O'Carroll d'Elye-O'Carroll et Orgiell. [*Vaszka, Hongrie.*]

## Frère du père

du mariage du gd-père, le 1er pr. Louis, né 28 nov. 1756, † 3 févr. 1827, avec Frédéric Gräfin von Schalenburg-Kehnert, née 6 mai 1779, m. 1er déc. 1799, † 8 nov. 1832.

† Graf Maximilien, né 7 juin 1813, † 19 janv. 1859; m. 20 juin 1844 à Pauline de Castellane, née 6 juill. 1823, † 9 mars 1895 (remariée 4 avril 1861 à Louis duc de Talleyrand, duc de Sagan, † 21 mars 1898).

Enfants: 1) Gräfin *Hélène-Boniface-Pauline-Louise*, née à Paris 11 juill. 1847; m.: 1° à Sagan 11 juill. 1870 à Georges Graf von Kanitz (uth.) (divorcée . . .); 2° à Trenczin 28 août 1884 à Arthur baron de Scholl. [Chât. d'*Eltershofen*, Wurtemberg.]

2) † Graf Melchior, né 8 déc. 1848, † 18 déc. 1878; m. à Munster 28 août 1877 à — *Mathilde* baronne de Gaugreben, née à . . . [*...*]

3) Gräfin *Marguerite-Charlotte-Engilberte-Louise*, née à Paris 23 avril 1860; m.: 1° à Sagan 27 juin 1872 à Antoine bar. de Saurma-Jeltsch, † 28 avril 1900, divorcée . . .; 2° à . . . [*...*]

4) Gräfin *Françoise-Louise-Hermine-Elisabeth*, née à Paris 7 janv. 1852; m. à Sagan 7 août 1872 à Bernard cte de Welzeck. [*Laband*, Haute-Silésie.]

5) Graf *Marie-Boniface-Maximilien*, né à Paris 27 avril 1854, chamb. pruss., bailli hon., chev. hon. de l'O. de Malte; m. au chât. de Hinchestry, Bessarabie, 23 juill. 1878 à — *Olga* psse Manoukbej, née à . . . [*Bomburg* près Munster en Westphalie.]

B. Branche (ainée, ci-devant branche de Wildonbourg-Weissweiler): à Wildonbourg.\*

Chât. de Schöenstein, cercle d'Altenkirchen, Prusse Rhénane. — Auteur: Jean l'ainé de Hatzfeld, † 1846, qui acquit la terre de Weissweiler (cercle de

Düren, Prusse Rhénane) par suite de son mariage (1809) avec Jeanne de Harff; Reichsfreiherr (Baron du Saint Empire) 30 juill. 1839; Reichgraf et rectification des armes avec qualification de „Hoch- und Wohlgeboren“, Vienne 27 mai 1836; acquisition par héritage de Wildenbourg à l'extinction de la ligne aînée (de Merten) 1881; confirmation du titre de comte — qui jusque là n'avait pas été porté —, Vienne 28 févr. 1898; érection (coll. pruss.) de Wildenbourg-Schönstein en seigneurie médiatisée, Berlin 9 juin 1821; membre héréditaire de la Chambre des seigneurs de Prusse 12 oct. 1854; traité de famille et de succession conclu avec la branche de Hatsfeldt-Trachenberg (v. ci-dessus) 27 mars 1868, confirmé 19 mars 1870; Fürst von Hatsfeldt-Wildenburg (titre pruss., primog., avec qualification de „Durchlaucht“ attaché au fiefcommis; en même temps titre de Prins en faveur du fils aîné, avec qualification de „Fürstliche Gnaden“), Berlin 10 mai 1870; possessions fiefcommisaires: la seigneurie médiatisée de Wildenbourg-Schönstein et Calcum, cercle de Düsseldorf.

*Alfred 1er Fürst von Hatsfeldt-Wildenburg*, Herr von Wildenbourg-Schönstein, Graf von Winkelhausen, Herr von Calcum et Crottorff, Alt. Sérén., né à Düsseldorf 9 avril 1825, fils d'Edmond Grafen von Hatsfeldt-Wildenbourg, né 28 déc. 1798, † 17 janv. 1874, et de Sophie née Gräfin von Hatsfeldt, fille de feu François-Louis Fürsten von Hatsfeldt-Wildenbourg-Schönstein, née 10 août 1805, m. 10 août 1832, † 21 janv. 1881; mre hér. de la Chr. des agrs de Prusse, chev. hon. de l'O. de Malte etc.; m. à Libochowitz, Bohême, 1er sept. 1852 — *Gabrielle* ctesse de Dietrichstein-Proskau-Leslie, née 8 déc. 1825; propr. des terres de Leipnik et Weisskirchen en Moravie, DCr. (v. 3e Partie).

Enfants: 1) Pr. *François-Edmond-Joseph-Gabriel-Vit*, né à Marxheim, prov. de Hesse-Nassau, 15 juin 1853; m. à Londres 28 oct. 1889 — *Claire* Huntington, née à Detroit, Michigan. . . . . [ . . . . ]  
2) Gräfin *Antonie-Gabrielle-Marie-Clotilde-Cyprienne* de Hatsfeldt-Wildenbourg, née à Libochowitz 26 sept. 1856, DdP. austr., DCr. et D. hon. de l'O. de St-Jean; m. à Vienne 2 juill. 1885 à Robert etc d'Althann. [*Zoentendorf*, Basse-Autriche.]

Frère et sœur,  
v. General. Taschenbuch der Gräflichen Häuser.

## Henckel, v. Donnersmarck.

### Hénin\*

(maison d'Alsace).

Catholiques. — Paris, 20 rue Washington, château de Bourlémont (Vonges), Pays-Bas et Autriche. — Maison féodale de la Flandre, qui fait remonter son origine à Simon d'Alsace (deuxième fils de Thierry d'Alsace, duc de Lorraine, et de Gertrude de Flandre), marié 1170 à Marguerite d'Hénin-Liétard (Pas-de-Calais); acquisition par héritage des seigneuries de Sebourg, Angre et Le Fay par suite du mariage de Baudouin d'Alsace avec Isabelle de Hainaut vers 1200; acquisition par héritage des seigneuries de Bossut et de Fontaine par suite du mariage de Baudouin II avec Méhaut de Fontaine vers 1280; le nom d'Alsace d'Hénin-Liétard relevé dans le XIVe siècle; acquisition de la seigneurie de Dion-le-Val-Wawraas (prov. de Brabant, Belgique) et de Cuvillers vers la même époque; titre de prince d'Hénin-oll. franç., primog.) pour Charles-Louis-Albert ms d'Alsace des seigneurs de Dion-le-Val, né 21 mai 1805, † 5 avril 1860, par ordonnance royale du 2 mars 1838 (l'or-

donnance non suivis de lettres-patentes). — V. l'édition de 1888, p. 290. — Les membres de cette maison portent le nom de famille: d'Alsace d'Hénin-Liétard.

**Thierry** - Arnaud - Laurent 3e prince d'Hénin, comte d'Alsace etc., né à Wassenauer, Pays-Bas, 5 août 1853, fils du prince Simon, né 14 avril 1832, † 28 oct. 1891; succ. à son père; capit. de cav. dans la rés. de l'état-major de l'armée franç., député du départ. français des Vosges; m. à Paris 21 avril 1884 à — *Madeleine* de Ganay, née à . . . . 20 juill. 1864.

Frères et sœurs.

- 1) **Philippe-Charles**, né à Paris 16 juill. 1856, lt. dans la rés. de l'état-major de l'armée franç.; m. à la Haye 31 juill. 1886 à — *Hélène* van Brienon, née à La Haye. [Paris, 4 rue Dumont-d'Urville.]  
Filles: 1) *Hedwige-Louise-Marie-Madeleine*, née à Paris 2 mai 1889.  
2) *Marguerite-Marie-Caroline*, née à Versailles 16 août 1890.
- 2) **Nicolas-Marie-Hélène**, née à Versailles 17 août 1892.
- 2) **Caroline-Gérardine-Arnoldine**, née à Coudray-au-Perche, Eure et Loir, 10 déc. 1857; m. à Paris 2 juin 1877 à Guillaume Bonnin de la Bonnière, cte de Beaumont, † à Paris 4 août 1901. [Paris, 20 rue Washington.]
- 3) **Charles-Maurice**, né à Paris 17 juin 1862. [Paris, 20 rue Washington.]
- 4) **Marguerite-Jacqueline**, née à Paris . . . .; m. à Paris 11 sept. 1878 à **Jean-Marie-Catherine-Henri** de Carayon-Latour. [Paris, 11 rue de Berry.]

Mère.

**Paule** douair. *Angélique-Caroline-Françoise* d'Hénin, née baronne de Brienon, née à Amsterdam . . . .; m. à Amsterdam 27 oct. 1852. [Paris, 20 rue Washington.]

Sœur du père,

du mariage du gd-père, le 1er pr. **Charles**, né 21 mai 1805, † 5 avril 1860, avec **Pauline** de Piseux, née 4 nov. 1812, m. 19 nov. 1837, † 27 mars 1887.

**Françoise-Gérardine-Pauline-Armandine**, née à . . . . 9 mars 1834; m. à Paris 10 mars 1851 à **Adolphe-Charles-Marie** marquis de Partz de Pressy. [Paris, 49 rue de Grenelle.]

## Herculani.\*

Catholiques. — Bologne et Belgique. — Souche: **Andrea Herculani** à Ragnacavallo (prov. de Forlì, Italie), vers 1400; transplantation à Bologne 1429; Conte di Medicina e Rivasse 1580, titre confirmé 1584; **Philippe** conte Herculani, fut créé Reichsfürst (Prince du Saint Empire, primog.) avec la qualification de „Hochgeboren“ — érection de la seigneurie de Blumberg (Floremonte) en marcheato, Vienne 26 mars 1699; transfert de ce titre (primog.) en faveur de **Marcantonio** conte Herculani, Inspruck 14 août 1765. — V. les éditions de 1836, p. 114; 1848, p. 124, et 1891, p. 329. — Les membres de cette maison portent le nom de famille: **Herculani** avec le titre de conte (contessa).

**Alfonso** 8e *Fürst Herculani*, né à Bologne 9 janv. 1850, fils du 7e prince Astorre, né 25 sept. 1826, † 8 janv. 1869, et d'Olimpia des marchesi di Bevilacqua, née 26 mai 1826, m. 17 janv. 1848, † 22 août 1861; chev. hon. de l'O. de Malte; m. à Bruxelles 9 nov. 1876 à **Albertina** des conti di Montalto, née 9 sept. 1851, † 16 févr. 1883.

Fils: 1) **Cte Astorre**, né à Bruxelles 7 août 1877, lt. de rés. de la 7e brig. d'art. de côte ital.

2) **Cte Alberto-Carlo**, né à Bologne 24 mai 1879.

3) **Cte Antonio**, né à Bologne 22 janv. 1883.

## Frères et sœurs.

1. *Cesare-Antonio, comte di Medicina e Rivasse*, né à Bologne 4 mars 1852, chev. hon. de l'O. de Malte; m. au châ. de Pesch 23 mai 1878 à — *Agnès* baronne de T'Serclaes des comtes T'Serclaes-Hallberg, née 17 déc. 1852. [Bologne.]
2. *Filippo, comte di Medicina e Rivasse*, né à Bologne 10 oct. 1853, capit. de cav. de rés. ital. [Voghera.]
3. *Ciessa Rosa-Maria-Antonietta-Marta*, née à Bologne 20 déc. 1854; m. à Bologne 23 févr. 1876 à Francesco marchese Malvezzi-Campeggi. [Bologne.]
4. *Ciessa Anna-Maria-Antonietta-Teresa-Ippolita*, née à Bologne 4 mai 1861; m. à Bologne 27 mai 1882 à Giuseppe Cavriani des marchesi Cavriani. [Mantoue.]

Hertefeld, v. Eulenburg. — (Hibon de Frohen), v. Brancas. — (Hochberg), v. Pless.

## Hohenberg.

Catholique. — L'épousemorganatique de l'archiduc François-Fernand d'Autriche-Este (v. Ire Partie): *Sophie* née comtesse Chotek de Chotkowa et Wognin (et sa descendance), reçut le titre autr. de Fürstin von (Princesse de) Hohenberg d. d. Ischl 1er juill. (diplôme du 8 août) 1900. — Armes: v. l'édition de 1901, p. 388.

*Sophie-Marie-Joséphine-Albine Fürstin von Hohenberg* née comtesse Chotek de Cokotkowa et Wognin, née à Stuttgart 1er mars 1868, DCr.; m.morgan. à Reichstadt en Bohême 1er juill. 1900 à François pr. imp. et archiduc d'Autriche-Este etc., Alt. Imp. et Roy. (v. Ire Partie). [Vienne.]  
Fille: *Pasc Sophie-Marie-Thérèse-Françoise*, née à Konopischt 24 juill. 1901.

(Hohenstein), v. Teck. — (Howard), v. Norfolk. — Huescar, v. Berwick. — (Innes-Ker), v. Roxburghe.

## Innhausen-et-Knyphausen.\*

Réformés. — Lützburg près de Hage, prov. de Hanovre. — Noblesse féodale frisonne. — La seigneurie de Lützburg c. p., cercle de Norden, échue en héritage à Hyma fille et héritière du chef Unico-Manninga, femme de Guillaume d'Inn-et-Knyphausen. Cette possession a été érigée en 1584 en fiefcommis, dont le possesseur est membre hér. de la Chre des seigneurs de Prusse depuis 16 nov. 1867; Baron du St-Empire, d. d. Prague 14 juin 1588; Noble seigneur de Lützburg et Bergum, d. d. Ebersdorf 19 sept. 1635; confirmation d. d. Ratisbonne 28 nov. 1640 (Comte du St-Empire Vienne 9 mars 1694 pour la ligne aînée éteinte en 1737); Comte hanovrien d. d. Carlton House 5 mars (publié 23 juill.) 1816; titre pruss. (primog.) de Fürst (prince) zu Innhausen und Knyphausen avec la qualification de „Durchlaucht“; d. d. Berlin 1er janv. 1900. — Armes 1900: les anciennes armes comtales aux insignes princiers. — Les cadets portent le titre de Graf ou Gräfin zu Innhausen und Knyphausen.

*Izard-Frédéric-Louis-Charles-Adolphe-Theodor 1er Fürst zu Innhausen*

- und Knyphausen*, Alt. Sérén., né 14 déc. 1827, fils du cte Charles, né 11 sept. 1784, † 6 juill. 1860, et de Louise née ctesse de Kleimannsegg, née 15 avril 1798, m. 28 mai 1831, † 25 avril 1874; fidéicommissaire et mère hér. de la Ohre des agrs de Prusse, propriétaire de la forêt de Knyphausen, régence d'Aurich, de même que des châteaux de Knyphausen et d'Innhausen, ga-duché d'Oldenbourg, cons. privé act. pruss., chamb. hanov., mbr du Reichstag, prés. de la diète de la prov. de Hanovre; m. à Divitz 7 juin 1861 à — Louise baronne de Krassow des ctes de Krassow, née 31 oct. 1843, propriétaire du fidéicommiss de Pansewitz (île de Rugen) des barons de Krassow, érigé en 1856.
- Enfants :** 1) Gräfin *Hedda* - Augustine-Elma-Caroline, née à Lutzbourg 26 mai 1866; m. à Berlin 15 avril 1898 à Walther de Jagow, lt. pruss. au rég. de huss. no 3 „de Zieten“. [*Rathenow.*]
- 2) Gräfin *Theda* - Georgine-Jeanette-Pauline-Julie-Marie, née à Lutzbourg 2 juin 1866; m. à Hanovre 22 janv. 1895 à Charles bar. von dem Bussehe-Strathorst, maj. sax. au rég. de cav. de la garde. [*Dresde.*]
- 3) Gräfin *Elma* - Marie-Louise, née à Hanovre 14 oct. 1869; m. à Lutzbourg 18 juin 1893 à Wilham d'Oheimb, lt. du rég. de huss. rhén. no 7 „Empereur Guillaume Ier“. [*Bonn.*]
- 4) Gräfin *Adla* - Hyma-Marie-Hilma, née à Lutzbourg 18 sept. 1871; m. à Pansewitz 21 juin 1895 à Frédéric Charles de Reden, capit. de cav. pruss. au 3e rég. d'uhlans de la gde et aide de camp de la 2e brig. de cav. de la garde. [*Potsdam.*]
- 5) Gräfin *Louise* - Anne-Wilhelmine-Berthe, née à Lutzbourg 6 juill. 1874; m. à Lutzbourg 18 sept. 1893 à Erich-Saladin de Schönberg, capit. de cav. sax. au 2e rég. d'uhl. no 18, aide de camp de brig. [*Dresde.*]
- 6) Graf *Dodo* - Charles-Tido-Albert-Edzard, né à Lutzbourg 27 oct. 1876, seigneur de Grimersum-Osterbourg-et-Westerbourg, cercle d'Emden, ancien rédacteur de gouv., chev. de l'O. Teut., baillage d'Utrecht. [*. . .*]
- 7) Gräfin *Elsa* - Clémentine-Hyma-Selma, née à Lutzbourg 22 sept. 1878.
- 8) Gräfin *Geva* - Caroline-Adelheid - Françoise - Henriette, née à Hanovre 16 févr. 1880.
- 9) Gräfin *Ebba* - Hélène-Marie-Elisabeth, née à Lutzbourg 26 oct. 1882.

## Jabłonowski.

Catholiques. — Famille féodale de la Prusse polonaise, et connue depuis Grégoire Jabłonowski (nom tiré de l'endroit nommé actuellement Jabłonowo, cercle de Strazburg, prov. de Prusse-Occidentale) vers 1510; les lignes ci-dessous descendent de deux fils de Jean-Stanislas de Jabłonow-Jabłonowski, palatin de Reussen, né 1669, † 1731. — V. les éditions de 1836, p. 138 et 1848, p. 131.

### Ire Ligne.

(éteinte quant aux mâles).

Voïnynie, gouv. de Radom. — Auteur: Stanislas-Vincent de Jabłonow-Jabłonowski, comte de Bohusowiec etc., né 1699, † 1754; Prince du Saint Empire, Francfort-s-M. 30 avril 1744; ce titre reconnu en Pologne, Varsovie 1774; reconnu en Russie, Varsovie 29 mars 1844.

† Antoine prince Jabłonowski, né 7 déc. 1793, † 26 déc. 1855; m. 29 sept. 1818 à Pauline ctesse Mnisech, née 17 avril 1793, † 5 mai 1863.

**Fille :** † P<sup>me</sup> Dorothee Jabłonowska, née à Varsovie 4 août 1820, † à Rome 31 juill. 1900; m.: 1<sup>o</sup> à Varsovie 25 avril 1841 à Stanislas comte Krasidski, † 25 juin 1849; 2<sup>o</sup> à Rome 15 oct. 1854 à François comte Malatesta, † 16 nov. 1884.

## Frère.

† Pr. Stanislas Jabłonowski, né 10 mars 1799, † 16 août 1878; m. : 1<sup>o</sup> 12 nov. 1835 à Marie comtesse Wielopolska, née 1806, † 5 mars 1870; 2<sup>o</sup> à Cracovie . . . . à — Wanda ctesse douair. (Thomas, † 12 déc. 1861) Potocka, née des comtes Ossoliński, née à . . . . [Cracovie.]

## Frère consanguin du père,

du second mariage du gd-père, le prince Antoine-Barnabé, né 27 janv. 1732, † 4 avril 1799, avec Thécle de Csaplic, née . . . ., m. 18 nov. 1766, † . . . .

† Pr. Maximilien Jabłonowski, né 29 juil. 1785, † 13 févr. 1846; m. 6 mai 1811 à Thérèse pasc Lubomirska, née 1790, † 26 juil. 1847.

Fils : † Pr. Ladislas Jabłonowski, né 16 juil. 1818, † 18 juil. 1875; m. à . . . . 17 sept. 1848 à — *Luitgarde* ctesse Tyszkiewicz, née à Pluzio 17 sept. 1826. [Pluzio, Volhynie.]

## Ile Ligne.

Bursztyn, arrondissement de Rohatyn, Galicie. — Auteur : Démétrius-Hippolyte de Jabłonow-Jabłonowski, né 1708, † 1788; titre austr. de Prince en faveur de Louis, né 5 août 1784, ministre d'Autriche à Naples, † 31 mai 1864, fils du prince Mathias, né 16 juil. 1757, † 19 févr. 1844 — fils du précédent Démétrius —, et de Marianne comtesse Szeptycka, née 12 mai 1769, m. en oct. 1788, † 1848, 14 nov. 1820 (diplôme daté de Vienne 18 mars 1827). — Les cadets portent le titre de Prinz Jabłonowski (Prinzessin Jabłonowska).

*Stanislas - Marie - Ferdinand Fürst Jabłonowski*, né à Bursztyn 19 janv. 1846, fils du pr. Charles, né 18 mars 1807, † 19 avril 1885, et d'Éléonore née ctesse Skarbek, née 12 oct. 1816, m. 15 oct. 1834, † 13 mai 1870; succ. à son père; posses. de la seigneurie de Bursztyn en Galicie; m. à Lemberg 8 août 1876 à — *Jadviga* ctesse Stecka, née à Zytomir 8 août 1848.

Enfants : 1) *Passe Marie-Éléonore*-Caroline-Sophie, née à Bursztyn 20 juil. 1877; m. au châ. de Bursztyn 16 juil. 1900 à Jean de (Korozak) Goraysky, chamb., possesseur de la sgrie de Szebnie en Galicie.

2) Pr. *Stanislas-Marie-Louis-Mathias*, né à Bursztyn 24 févr. 1879. [. . .]

3) *Passe Éléonore-Marie-Hedwige-Pauline*, née à Bursztyn 18 août 1884.

## Frères du père,

a) germain, du premier mariage du gd-père, le pr. Louis, né 5 août 1784, † 31 mai 1864, avec Caroline comtesse Woyna, née 1786, m. 1804, † 17 janv. 1840.

1. † Pr. Maurice, né 2 sept. 1809, † 31 mars 1868; m. : 1<sup>o</sup> 27 oct. 1833 à Anne pasc douair. (Alphonse, † 17 févr. 1827) Hercolani née Touberton de Vambertin, née 4 nov. 1800, † 29 avril 1845; 2<sup>o</sup> à Londres 1852 à — *Jeanne* née Kern, née à Vienne . . . . 1831. [Vienne, 41 Lainzerstrasse.]

Enfants du 2<sup>a</sup> lit : 1) *Passe Sophie (Zofja)*-Jeanne, née à Vienne 20 juil. 1858; m. à Cracovie 5 juil. 1879 à Stanislas chev. Gadomski. [Vienne, 41 Lainzerstrasse.]

2) Pr. *Charles-Louis*, né à Vienne 14 mars 1857. [. . .]

b) consanguin, du second mariage du gd-père (v. ci-dessus) avec Louise de Marin, née 8 mars 1818, m. 16 juil. 1841, † 17 sept. 1900.

2. Pr. *Stanislas*, né à Venise 17 août 1844; m. à Cracovie 2 févr. 1872 à — *Stéphanie* de Janszyn-Massalewaka, née à Plozk 20 déc. 1848. [Cracovie.]

(Junot), v. Abrantès.

## K i n s k y \*

(de la race des seigneurs de Wchynsky).

Catholiques. — **Heřmanměstec**, Bohême, et **Vienne**, 4 **Freiung**. — Maison féodale de Bohême; seigneurs de Bohême 1816 le 3e jour après le dimanche de Pâques (pour Guillaume, Jean et Balthasar Tettau de Tostova); confirmation du baronnage et jonction des noms de Wchynic et Tettau d. d. Prague 21 mars 1806; Reichsgraf (Comte du Saint Empire), Znaim 2 juill. 1828, titre confirmé, Vienne 31 mars 1876 et 2 avril 1887; Seigneur de Basse-Autriche 16 janv. 1745; titre bohémien de Fürst (Prince, primog.) avec la qualification de „Hoch- und Wohlgeboren“ pour Étienne-Guillaume Kinsky, comte de Chinitz et Tettau 22 déc. 1746; Reichsfürst (Prince du Saint Empire, primog.) avec la qualification de „Hochgeboren“, Vienne 1er janv. 1747; membre hér. de la Chambre des seigneurs d'Autriche . . . — Possessions: Les seigneuries fideicommissaires de Rosic et de Chocen (Chotzen) en Bohême. — V. les éditions de 1886, p. 142; 1848, p. 123, et 1860, p. 146. — Les cadets portent le titre de Graf ou Gräfin (comte ou comtesse) Kinsky de Wchinitz et Tettau.

**Ferdinand**-Bonaventura 7e Fürst Kinsky von Wchinitz und Tettau, né à Vienne 22 oct. 1834, fils du 6e pr. Rodolphe, né 30 mars 1802, † 27 janv. 1896, et de Wilhelmine-Élisabeth née ctesse Colloredo-Mannsfeld, née 20 juill. 1804, m. 12 mai 1825, † 3 déc. 1871; déclaré majeur 29 sept. 1855; seigneur du fideicommiss et des seigneuries de Böhmisch-Kamnitz, Zlonitz, Heřmanměstec et Horazdowitz en Bohême; mbre hér. de la Chre des sgrs d'Autriche, chamb. et cons. int. autr., capit. de cav. autr. en retr., chev. de l'O. autr. de la Toison d'Or etc.; m. à Vienne 5 avril 1856 à — **Marie** pasc de Liechtenstein, Alt. Sérén., née 19 sept. 1835, DdP. et DCr.

Enfants: 1) Gräfin **Wilhelmine**, née à Vienne 5 avril 1857, DdP. et DCr.; m. à Vienne 10 janv. 1878 à François-Joseph prince d'Auersperg, Alt. Sérén.

2) Graf **Charles**-Rodolphe-Ferdinand-André, né à Vienne 29 nov. 1858, chamb. et cons. à l'amb. d'Autriche à St-Petersbourg, lt. de rés. autr.; m. à Herdringen 7 janv. 1895 à — Élisabeth ctesse de Wolff-Metternich zur Gracht, née 19 nov. 1874, DCr.

3) Graf **Rodolphe**-Joseph-Ferdinand-Damasus, né à Heřmanměstec 11 déc. 1859, propr. de Rosenhof, Haute-Autriche, chamb. et lt. de rés. autr.; m. à Vienne 20 sept. 1881 à — **Marie** ctesse de Wilczek, née 24 déc. 1858, DCr. [Vienne, 19 Kaiser Josef-Strasse.]

Filles: (1) Gräfin **Gabrielle**, née à Vienne 28 mars 1883.

(2) Gräfin **Marie-Anne**, née à Seebarn 21 mai 1885.

(3) Gräfin **Emma**, née à Vienne 13 mars 1888.

(4) Gräfin **Wilhelmine**, née à Chotzen 6 juill. 1891.

(5) Gräfin **Rosa-Marie-Josèphe-Antoinette-Ignatie-Clothilde-Marguerite-Weit**, née à Chotzen 13 juin 1896.

4) Gräfin **Françoise-Marie-Stéphanie**, née à Vienne 26 déc. 1861, DdP. et DCr.; m. à Vienne 30 oct. 1879 à Alfred Fürst von Montenuovo.

5) Gräfin **Élisabeth-Wilhelmine-Marie-Cyrille-Méthudia**, née à Chotzen 4 juill. 1865, DCr.; m. à Vienne 21 janv. 1884 à Jean comte de Wilczek. [Vienne, 5 Herrengasse, et Dobroslawitz, Silésie autr.]

6) Graf **Ferdinand-Vincent-Rodolphe**, né à Dornau 8 sept. 1866, chamb. et capit. au rég. de drag. autr. no 6, 1er écuyer de S. M. l'empereur d'Autriche; m. à Prague 14 juill. 1892 à — **Aglaf** pasc d'Auersperg Alt. Sérén., née 28 mars 1868, DCr. [Vienne.]

Enfants: (1) Graf **Ulric-Ferdinand-Adolphe-Antoine-Bonaventura-Maria**, né à Chotzen 15 août 1893.

(2) Gräfin **Ernestine-Antoine**, née à Albrechtsberg-Loosdorf 7 juin 1895.

- (3) Gräfin *Marie-Valérie-Ernestine-Antoinette-Bonaventura-Jeanne-Séraphine*, née à Vienne 28 août 1896.  
 (4) Graf *Rodolphe-Antoine-Adolphe-Ferdinand*, né à Vienne 13 juin 1898.  
 (5) Gräfin *Marie-Jeanne-Antoinette-Bonaventura-Romana*, née à Vienne 28 févr. 1900.  
 7) Gräfin *Marie-Clotilde*, née à Heřmanněstec 30 mai 1878, DCr.; m. à Heřmanněstec 1er juill. 1897 à Ottokar cte Czernin de Chudenitz, attaché à l'amb. d'Autriche à Paris.

## Sœur.

Gräfin *Marie-Caroline*, née à Vienne 22 sept. 1832, DdP. et DCr.; m. à Chotzen 8 oct. 1850 à Théodore comte de Thun-Hohenstein, † 9 déc. 1881. [*Choltitz*, Bohême.]

## Frère du père

du mariage du gd-père, le 5e prince Ferdinand, né 4 déc. 1781, † 3 nov. 1812, avec Charlotte baronne de Kerpen, née 4 mars 1782, m. 8 juin 1801, † 11 févr. 1841.

† Graf Joseph, né 25 oct. 1806, † 17 juill. 1862; m. 10 nov. 1828 à Marie ctesse Czernin-de-Chudenitz, née 12 août 1806, † 20 déc. 1872.

Fils: 1) † Graf *Frédéric-Charles*, né à Vienne 13 févr. 1834, † 23 sept. 1899, seigneur d'Adlerkosteletz en Bohême, cons. int. et chamb. autr., mbre à vie de la Chre des sgrs d'Autriche, capit. de cav. autr. en retr.; m. à Vienne 17 mai 1864 à — *Sophie* ctesse de Mensdorff-Pouilly, née 30 juill. 1845, DdP. et DCr. [*Adlerkostelets*.]

Enfants: (1) Gräfin *Thérèse-Marie-Françoise-Judith*, née à Vienne 10 déc. 1867, DCr.; m. à Vienne 12 févr. 1885 à Siegfried cte Clary-et-Adringen.

(2) Gräfin *Wilhelmine-Marie*, née à Ischl 12 août 1869; m. à Vienne 20 août 1895 à Edwin cte Henckel, bar. de Donnersmarck. [*Romolkwitz* près Cauth.]

(3) Gräfin *Marie-Joséphine-Wilhelmine-Philippine*, née à Adlerkosteletz 23 août 1874; m. à Adlerkosteletz 27 sept. 1898 à Aloyse pr. hér. de Löwenstein-Werthelm.

(4) Graf *Marie-François-Joseph-Alphonse-Aloyse-Ignace-Jean de Népo-* mucène-Pascal, né à Adlerkosteletz 11 mai 1879. [*Adlerkostelets*.]

2) † Graf Wolfgang, né 19 janv. 1836, † 14 déc. 1885; m. à Vienne 15 mai 1871 à — *Hélène* pssse de Thurn-et-Taxis, née 15 mai 1836, DdP. et DCr. [*Vienne*, 10 Annagasse.]

## Frère du grand-père

du mariage du bis-aïeul, le 4e prince Joseph, né 12 janv. 1761, † 14 août 1798, avec Rosa ctesse de Harrach, née 28 nov. 1758, m. 28 nov. 1777, † 31 mars 1814.

† Graf François de Paule-Joseph, né 22 mars 1784, † 17 nov. 1823; m. 19 avril 1808 à Thérèse ctesse de Wr̄bna-et-Freudenthal, née 17 sept. 1789, † 12 déc. 1874.

Fils: † Graf Eugène, né 19 nov. 1818, † 5 mars 1885; m. à . . . 1848 à — *Marie* née Zauner, née à Ischl 17 déc. 1826. [*Vienne* 21 Hegelgasse.]

Enfants: (1) Gräfin *Marie-Thérèse-Julie*, née à Ischl 12 avril 1849; m. à Vienne 21 sept. 1868 à Olivier comte Rességuier de Miremont, chamb. autr. [*Nisko*, Galicie.]

(2) Gräfin *Thérèse*, née à Ischl 14 juill. 1851; m. à Vienne 16 sept. 1871 à Othon baron Bourgoing. [*Vienne*, 8 Metternichgasse.]

(3) Gräfin *Anne*, née à Ischl 23 août 1852; m. à Vienne 1er sept. 1874 à William Goodenough, † 24 oct. 1898, gén. brit. [19 Albert Hall Mansions, Londres SW.]

(4) Graf *Rodolphe*, né à Ischl 31 mars 1854, chamb. autr.; m.: 1<sup>o</sup> à Vienne 21 nov. 1877 à *Élisabeth* ctesse de Wilczek, née 20 nov. 1859 (divorcée . . . 1901); 2<sup>o</sup> à Budapest 16 mai 1901 à — *Marie-Thérèse Polzl*, née à . . . [*Wallachisch Meseritz* et *Krasna*, Moravie.]



- (5) Gräfin Elisabeth, née à Krasna, Moravie, 30 août 1855; m. à Vienne 7 sept. 1895 à Casimir bar. de Pfaffenhofen-Obypdowski. [Vienne.]  
 (6) Graf Eugène, né à Krasna, Moravie, 8 févr. 1859; m. à Vienne 31 août 1891 à — Ika de Patrás (Palmy), née à Unghvár, Hongrie, 21 sept. 1860. [Namiest, Moravie.]

Klewan, v. Czartoryski. — Knyphausen, v. Innhausen. —  
 (La Croix), v. Castries. — Lancellotti, v. Massimo. —  
 (Lannes), v. Montebello. — (Lannoy-Clervaux), v. Rheina-  
 Wolbeck.

### La Rochefoucauld.

Catholiques. — France. — Maison féodale du comté d'Angoumois, qui fait remonter son origine aux aïeux de Lusignan et dont le premier ancêtre authentiquement prouvé est Foucauld Ier, seigneur de la Roche (La Rochefoucauld, Charente), 1019; baron 1299; les branches ci-dessous descendent de François de la Roche (parrain du roi François Ier 1494, honneur en mémoire duquel le chef de la maison porte toujours le prénom de François; † 1517). — V. l'édition de 1891, p. 335. — Les membres de cette maison portent le nom de famille de La Rochefoucauld.

#### 1re Branche.

Auteur: François de La Rochefoucauld, prince de Marcillac, vers 1500; érection de la baronnie de La Rochefoucauld (v. ci-dessus) en comté en avril 1515, ou duché-pairie 4 avril 1622 (enregistrée 4 sept. 1631); Duc de La Roche-Guyon (Seine-et-Oise) 1679 (enregistrée 27 mars 1681); Duc d'Estissac (Aube) 24 oct. 1737, titre hér. en août 1758; Duc de Liancourt (Oise) 1747 et 1765; les rameaux ci-dessous descendent de deux fils du duc François-Alexandre (dit d'ordinaire de Liancourt, né 11 janv. 1747, † 27 mars 1827).

#### 1er Rameau: Ducs de La Rochefoucauld.\*

Paris et chât. de Montmirail, Marne. — Auteur: le duc François, né 8 sept. 1765, † 3 sept. 1848; rétablissement de la pairie 1814; le titre de duc de Liancourt substitué au titre de duc d'Estissac (avec son ancienne date de 1737) accordé 1828 pour le fils aîné du chef actuel de la maison; cession du titre de duc d'Estissac au 2e rameau (v. ci-dessous) 1839.

François-Alfred-Gaston de La Rochefoucauld, duc de La Rochefoucauld, duc de Liancourt, prince de Marcillac, duc d'Anville, né à Paris 21 avril 1853, fils du duc François, né 14 avril 1818, † 4 déc. 1879; succ. à son père; capit. au 4e rég. de huss. franç.; m. à Paris 11 févr. 1892 à — *Mattie Elisabeth Mitchell*, née à Portland, États-Unis de l'Amérique, . . . [Meaux.]

#### Frère.

Marie-François-Gabriel-Alfred comte de La Rochefoucauld, né à Paris 27 sept. 1854; s.-lt. de cav. de l'armée territoriale franç.; m. à Paris 5 juin 1884 à — *Pauline Piscatory de Vaufreland*, née à Paris . . . [Paris, 45 rue du Ranelagh, et chât. de Beaumont, Marne.]

Enfants: 1) Marie-Françoise, née à Paris 19 mars 1885.

2) Jean, né à Paris 10 mars 1887.

3) Georges, né à Beaumont 30 mars 1889.

1896 année. — [Imprimé 16 septembre 1901.]

## Mère.

Desse donair. *Badegonde-Euphrasie*, née Bouvery, née à Paris . . . ; m. à Paris . . . [Paris, 68 rue de Bellechasse.]

## Frère du père

du mariage du g-d-père, le duc François, né . . . 1794, † 11 déc. 1874, avec Zénaïde Chapt de Rastignac, née . . . 1799, m. 10 juin 1817, † 19 déc. 1875.

† Alfred duc de la Rocheguyon, né 5 sept. 1819, † 3 juill. 1883; m. à Paris 7 févr. 1851 à — *Isabelle* Nivière des barons Nivière, née à Paris 1er mai 1833. [Paris, 18 boulev. des Invalides, et chât. de *La Roche-Guyon*.]

Fils: 1) Antoine-François-Marie-Pierre, duc de *La Rocheguyon*, né à Paris 24 juill. 1853, capit. d'état-major de l'armée territ. franç.; m. à Versainville 30 oct. 1888 à — *Marie-Sophie-Gildippe* Odoart du Hasey de Versainville, née à la Villette 31 déc. 1837. [Chât. de *La Roche-Guyon*, et Paris, 18 boulev. des Invalides.]

Fils: (1) *Gilbert*, né à La Roche-Guyon 21 août 1869.

(2) *Jacques*, né à Paris 18 juill. 1897.

(3) *Bernard*, né à Paris 23 févr. 1901.

2) Augustin-Léon-Marie-Hubert comte de La Rochefoucauld, né à Rochefort-en-Yvelines 23 déc. 1855. [Paris, 18 boulev. des Invalides.]

3) Marie-Joseph-Augustin-Antoine comte de La Rochefoucauld, né à Paris 1863, capit. au 31e rég. de l'armée territoriale franç. [Paris, 18 boulev. des Invalides.]

## Frères du grand-père

du mariage du bis-aïeul, le duc François, né 8 sept. 1765, † 8 sept. 1848, avec Marie-Françoise de Toti, née 19 mars 1770, m. 24 sept. 1793, † 3 janv. 1854.

1. † Olivier-Joseph-Marie-Alexandre comte de La Rochefoucauld, né à Altona . . . 1796, † 22 avril 1885; m.: 2<sup>e</sup> à . . . 20 sept. 1853 à — *Euphrasine*-Augustine Montgomery, née à La Nouvelle-Orléans . . . [Paris, 4 avenue de la Motte-Picquet.]

Fils: *Guy-Marie-Henri* comte de La Rochefoucauld, né à Paris . . . janv. 1865; lt. d'art. de l'armée territoriale franç.; m. à St-Vrain 4 oct. 1881

à — *Marie* de Rochechouart-Mortemart des ducs de Mortemart, née 24 mai 1860. [Paris, 4 avenue de la Motte-Picquet.]

Enfants: (1) *Guillemette*, née à Paris 29 déc. 1882.

(2) *Henri*, né à St-Vrain 18 janv. 1883.

(3) *Olivier*, né à St-Vrain 21 janv. 1888.

(4) *Guy*, né à Paris 14 mai 1894.

2. † Charles-Frédéric comte de La Rochefoucauld, né 9 juin 1802, † 10 janv. 1895; m. . . . 1835 à Anne-Charlotte née Ferron, née à . . . 1809, † 29 févr. 1892.

Fille: Charlotte-Victorine-Marie-Françoise, née à Paris 15 févr. 1844; m. à Paris 18 sept. 1865 à Pietro Aldobrandini, prince di Sarsina, † 1er mai 1886.

3. † Hippolyte comte de La Rochefoucauld, né 18 août 1804, † 11 janv. 1893; m. . . août 1833 à Marie-Gabrielle-Élisabeth du Roux, née 8 août 1815, † 26 avril 1875.

Fils: 1) *Gaston* comte de La Rochefoucauld, né à Vienne 28 août 1834, min. plénip.; m. à Paris 30 août 1870 à — *Émilie* des barts Rumbold, Freifrau (baronne) von Delmar [par ordre royal pruss., Babelsberg 26 juin 1860]; m. en premières noces, 16 oct. 1848, à Sir George Henry Cavendish des dukes of Devonshire (divorcée 16 juin 1866), née à Auteuil 1er oct. 1830. [Paris et Biarritz, pavillon La Rochefoucauld.]

2) Aimery comte de La Rochefoucauld, né à Paris 3 sept. 1848; m. à Paris 9 juill. 1874 à — *Henriette* de Mailly de Neale, née à Rouen 26 sept. 1852. [Paris, 93 rue de l'Université.]

Fils: *Gabriel*, né à Paris 13 sept. 1875. [. . .]

## 2e Rameau: Ducs d'Estissac.\*

Paris, 26 rue St-Dominique. — Auteur: Alexandre cte de La Rochefoucauld, né 26 août 1767, † 2 mars 1841; Pair de France 1839; Duc d'Estissac (primog.), titre cédé de la part du 1er rameau (v. ci-dessus) 1839, confirmé 3 juill. 1840.

Alexandre-Jules-Paul-Philippe-François de La Rochefoucauld, duc d'Estissac, né à Paris 20 mars 1854, fils du duc Roger, né 17 mai 1826, † 6 nov. 1889; succ. à son père; m. à Paris 18 janv. 1893 à — Jeanne de Rochecouart-Mortemart des ducs de Mortemart, née 8 janv. 1864.

Enfants: 1) Louis, né à Paris 7 avril 1886.

2) Pierre, né à Paris 21 févr. 1887.

3) Thérèse, née à Combreaux 19 oct. 1888.

4) Marie, née à Paris 14 avril 1898.

5) Hélène, née à Meillan 29 août 1896.

## Sœurs.

1. Marie - Brigitte - Hélène-Geneviève, née à Paris 20 oct. 1857; m. à Paris 28 mai 1878 à Louis - Jean - Octave comte de Kergorlay. [Paris, 28 rue St-Dominique.]

2. Pauline-Charlotte-Joséphine, née à Paris 7 janv. 1859; m. à Paris 21 févr. 1881 à Werner comte de Merode.

3. Amélie - Jeanne - Joséphine - Marie, née à Paris 27 juin 1861; m. à Paris 12 mai 1880 à Hermann comte de Merode.

4. Hélène-Thérèse-Philippine-Marie, née à Paris 15 août 1865; m. à Paris 30 déc. 1886 à Louis de Mallé de la Tour-Landry, duc de Plaisance.

## Mère.

Dess douair. Juliette d'Estissac, née des comtes de Ségur, née à Paris 19 août 1835; m. à Paris 21 avril 1853. [Paris, 28 rue St-Dominique.]

## Frère et sœur du père

du mariage du gd-père, le duc Alexandre-Jules, né 22 janv. 1796, † 21 avril 1856, avec Charlotte Dessoles, née 17 juill. 1808, m. 11 sept. 1822, † 10 juill. 1864.

1. † Arthur-François-Ernest comte de La Rochefoucauld, né 1er mai 1831, † 23 juin 1888; m. à Orléans 18 sept. 1854 à — Luce de Montbel, née à Châteauroux 10 juin 1835. [Pellevoisin, Indre.]

Enfants: 1) Jules-Louis-Charles comte de La Rochefoucauld, né à Paris 10 févr. 1857; m. à Paris 3 juill. 1881 à Jeanne Le Beuf de Montgermont, née à Paris 3 avril 1860, † 11 mai 1898. [Paris, 62 rue Pierre-Charron.]

Fils: Emmanuel comte de La Rochefoucauld, né à Paris 6 oct. 1883.

2) Solange-Thérèse-Albertine-Philomène, née à Paris 6 août 1859; m. à Paris 11 août 1879 à Emmanuel Le Duc, marquis de Lilliers. [Paris, 15 avenue Montaigne.]

3) Louise-Marie-Pauline, née à Paris 30 déc. 1863; m. à Paris 19 mars 1888 à Timoléon comte de Bonneval. [Paris, 61 avenue d'Iéna.]

4) Jean - Charles - Joseph comte de La Rochefoucauld, né à Paris 5 févr. 1865, lt. de rés. du 2e rég. de huss. franç.; m. à Paris 24 avril 1889 à — Marie - Elisabeth - Laure Le Tonnelier de Breteuil, née à Paris 21 janv. 1848. [Paris, 64 avenue Marceau.]

Enfants: (1) Gaston, né à Paris 25 avril 1893.

(2) Françoise, née à Paris 25 oct. 1897.

5) Xavier-Ludovic-Philippe comte de La Rochefoucauld, né à Paris 21 oct. 1867; m. à Paris 7 sept. 1890 à — Marie-Marthe-Marguerite-Isabelle du Val de Bonneval des marquis de Bonneval, née à Trouville, Calvados, 17 févr. 1871. [Paris, 46 rue La Boétie.]

Fille: Solange, née à Paris 12 août 1894.

2. Félicité-Pauline-Marie, née à Paris 5 déc. 1884; m. à Paris 29 avril 1846 à Charles comte Greffulhe, † 27 sept. 1888. [Paris, 10 rue d'Astorg.]

## Frère du grand-père

du mariage du bis-aïeul, le cte Alexandre, né 26 août 1767, † 3 mars 1841, avec Marie-Adélaïde Pyvart de Chastulés, née 16 août 1769, m. 9 juin 1788, † 16 déc. 1814.

† François-Joseph-Polydore comte de La Rochefoucauld, né 15 mai 1801, † 15 avril 1865; m.: 1<sup>o</sup> à Weimar . . . mars 1842 à Rosemonde baronne von dem Bussche-Hünnefeld, née . . . 1820, † 10 févr. 1817; 2<sup>o</sup> à Paris 9 sept. 1852 à — Marie-Christine des marquis de Pracomtal, née à Paris 22 mars 1830. [Paris, 28 rue St-Dominique.]

Fils du 1er lit: François-Marie-Clément-Ernest-Jules Aymar comte de La Rochefoucauld, né à Weimar 31 déc. 1843; ancien secr. d'amb.; m. à Amiens 28 déc. 1867 à Adrienne-Gabrielle-Marie de Morgan de Belloy, née à Belloy s./Somme . . . 1845 (divorcée Paris . . . mai 1885). [ . . . ]

II<sup>e</sup> Branche: Ducs de Doudeauville.\*

Paris, 47 rue de Varenne, et Chât. de Bonnétable (Sarthe). — Souche: Louis de La Rochefoucauld, marquis de Burgères, vers 1500; Grand d'Espagne de 1<sup>re</sup> cl. au titre de Duc de Doudeauville (Calvados; primog.) 1780 (transféré au titre de Duc d'Estrées 1829); Duc et Pair de France 1814; Duca di Bisaccia, titre napolitain, acquis par héritage de la maison Montmorency, transféré en . . . 1851; inscrit au nobiliaire des princes bavarois 24 nov. 1855 pour le cte Sosthènes (duc actuel v. ci-dessous) sous la dénomination de „Herzog von Bisaccia“.

Marie-Charles-Gabriel-Sosthènes comte de La Rochefoucauld 1<sup>er</sup> duc de Doudeauville, né à Paris 1<sup>er</sup> sept. 1825, fils du 2<sup>e</sup> duc Sosthènes, né 15 févr. 1785, † 5 oct. 1864, et de sa première femme Elisabeth née de Montmorency-Laval, née 18 août 1790, m. 1<sup>er</sup> févr. 1807, † 27 juin 1884; succ. à son frère, le 3<sup>e</sup> duc Stanislas (v. ci-dessous); bailli, gd-croix de l'O. de Malte etc., ancien amb. à Londres; m.: 1<sup>o</sup> à Paris 16 avril 1848 à Yolande p<sup>se</sup> de Polignac, née 16 nov. 1830, † 16 mars 1855; 2<sup>o</sup> à Belœil, Belgique, 8 juill. 1862 à Marie p<sup>se</sup> de Ligne, née 19 avril 1843, † 4 mars 1898.

Enfants: a) du 1<sup>er</sup> lit: 1) Yolande-Françoise-Marie-Julienne, née à Versailles 20 juin 1849; m. à Paris 5 déc. 1867 à Charles d'Albert duc de Luynes, † 2 déc. 1870.

b) du 2<sup>e</sup> lit: 2) Charles-Marie-François vicomte de La Rochefoucauld, duc d'Estrées, né à Paris 7 mai 1863, grand d'Espagne de 1<sup>re</sup> cl., chev. de l'O. souv. de Malte; m. à Paris 19 oct. 1885 à — Charlotte p<sup>se</sup> de La Trémolle, née 19 oct. 1864. [Paris, 47 rue de Varenne.]  
Fille: Marguerite, née à Paris 9 août 1836.

3) Elisabeth-Françoise-Marie, née à La Vallée aux Loups 4 août 1865; m. à Paris 26 juill. 1884 à Louis prince de Ligne.

4) Armand-François-Jules-Marie comte de La Rochefoucauld, 2<sup>e</sup> Herzog von Bisaccia, né à Paris 27 févr. 1870, s.-lt. de rés. du 2<sup>e</sup> rég. de chas. franç.; m. à Paris 9 juin 1894 à — Louise p<sup>se</sup> Radziwiłł, née 9 janv. 1877. [Paris, 13 rue Vaneau.]

Enfants: (1) Hedwige, née à Paris 15 févr. 1896.

(2) Sosthènes, né à Paris 20 juin 1897.

(3) Marie, née à Paris 15 juill. 1901.

5) Marie-Henriette-Françoise-Amélie, née à Versailles 27 avril 1871; m. à Paris 27 juill. 1893 à Henri m<sup>q</sup>, puis duc d'Harcourt.

6) Édouard-François-Marie comte de La Rochefoucauld, né à Paris 4 févr. 1874; m. à Paris 19 juin 1901 à — Marie-Camille de Colbert, née à . . . , fille du gén. m<sup>q</sup> de Colbert et de fene Marie née baronne de Berckheim.

Frère.

† Duc Stanislas, né 9 avril 1822, † 4 avril 1897; m. à Paris 22 sept. 1853 à — Marie-Adolphine-Sophie de Colbert, née à Paris 28 avril 1833. [Paris, 65 rue de Varenne, et chât. de la Gaudinière, Ville-aux-Clercs, Loir-et-Cher.]

La Roheguyon, v. La Rochefoucauld.

La Trémoille.

Catholiques. — Paris, 4 avenue Gabriel, et chât. de Serrant (Maine-et-Loire). — Maison féodale de Poitou, qui rattache son origine aux anciens comtes souverains de Poitiers; la filiation est établie depuis Guy sire de La Trémoille (Trimouille, Vienne) chevalier croisé 1096; recueilli par héritage de la vicomté de Thouars (Deux-Sèvres) et de la principauté de Talmont (Vendée) par suite du mariage de Louis Ier de La Trémoille avec Marguerite d'Amboise 21 août 1446; Duc de Thouars 1683; Pair de France et Duc de La Trémoille août 1696; Prince de Tarente (titre du fils aîné) et reconnaissance (par Louis XIV) de la dignité princière pour tous les membres de la famille (en vertu des droits de succession au trône de Naples acquis par le mariage, 1521, de François prince de Talmont avec Anne de Laval, héritière des rois de Naples, de la race aragonaise) . . . 1691. — V. les éditions de 1862, p. 150 et 1891, p. 329. — Les cadets portent le titre de prince (princesse) de La Trémoille.

Louis-Charles 10e duc de La Trémoille et de Thouars, né à Paris 26 oct. 1838, fils du 9e duc Charles, né 24 mars 1774, † 10 nov. 1839, et de sa troisième femme Valentine née de Walsh Serrant, née 7 mars 1810, m. 14 sept. 1830, † 10 sept. 1887; m. à Paris 2 juill. 1862 à — Marguerite Duchâtel, née à Paris 15 déc. 1840.

Enfants: 1) Pr. Louis-Charles-Marie de La Trémoille, 11e prince de Tarente et de Talmont, né à Paris 28 mars 1863; m. à Paris 1er févr. 1892 à — Hélène des comtes Pillot Will, née à Paris 27 janv. 1875. [Paris, 104 av. Malakoff.]

Filles: (1) Pesse Charlotte-Marie-Clothilde, née à Paris 20 nov. 1892.

(2) Pesse Marguerite-Gabrielle-Frédérique, née à Paris 5 déc. 1894.

(3) Pesse Hélène-Marie, née 28 mars 1899.

2) Pesse Charlotte-Cécile-Eglé-Valentine, née au chât. de Chantilly 19 oct. 1864; m. à Paris 19 oct. 1886 à Charles vicomte de La Rochefoucauld.

Frère du père

du mariage du gd-père, le duc Jean-Bretagne-Charles-Godefroy, né 5 févr. 1787 † 15 mai 1792 avec Marie-Emmanuelle pesse de Salm-Kyrbourg, née 19 mai 1744 m. 20 juin 1763, † 15 juill. 1790.

† Pr. Louis, né 11 juill. 1768, † 30 juill. 1837; m. 12 août 1834 à Augusta Murray, née 15 janv. 1814, † 22 janv. 1877.

Filles: 1) Pesse Félicie-Emmanuelle-Agathe, née à Paris 8 juill. 1836; m. à Paris 12 sept. 1865 à Jules prince de Montléart, † 18 oct. 1865.

2) Pesse Louise-Marie, née à Paris 8 juill. 1836; m. à Paris 26 mars 1868 à Gabriel-Laurent-Charles prince de Torremuzza. [Palermo.]

## Laurenzana, v. Caetani.

### Leeds\*

(maison Osborne), v. l'édition de 1900.

### L e i n s t e r \*

(maison Fitz Gerald).

Protestants. — Dublin, 18 Lower Dominick street; Carton, Maynooth, et Kilkea Castle, Magency, en Irlande. — Famille Irlandaise, qui fait remonter son origine à Dominus Otho Gherardini (appartenant probablement à la maison florentine des Gherardini, qui était allée s'établir en Normandie et puis en Angleterre), vivant en Angleterre depuis 1057, et dont l'ancêtre authentiquement prouvé est Maurice Fitz Gerald, le conquérant de l'Irlande sous Henri II, 1171; Baron Offaly 1305; Earl of Kildare 14 mai 1816 — ces deux titres dans la pairie d'Irlande; Viscount Leinster (royaume, puis province de l'Irlande orient.) of Taplow dans la pairie de Grande-Bretagne 21 févr. 1747; Marquess of Kildare 19 mars 1761; Duke of Leinster 26 nov. 1766 — ces deux titres dans la pairie d'Irlande; Baron Kildare dans la pairie du Royaume-Uni 3 mai 1870. — V. l'édition de 1878, p. 369. — Les membres de cette maison portent le nom de famille: Fitz Gerald.

*Maurice Fitz Gerald, 6e Duke of Leinster*, né à Kilkea Castle 1er mars 1837, fils du 5e duke Gerald, né 16 août 1851, † 1er déc. 1893, et de lady Hermlone Duncombe des earls of Feversham, née 17 janv. 1864, † 19 mai 1895; succ. à son père, premier duke, marquess et earl d'Irlande.

#### Frères.

1. Lord *Desmond*, né à Carton 21 sept. 1888.
2. Lord *Edward*, né à Londres 6 mai 1892.

#### Frères et sœurs du père

du mariage du gd-père, le 4e duke Charles, né 30 mars 1819, † 10 févr. 1887, avec lady Caroline Leveson-Gower des dukes of Sutherland, née 15 avril 1827, m. 18 oct. 1847, † 13 mai 1887.

1. † Lord *Maurice*, né à Dublin 16 déc. 1852, † à Johnstown Castle 24 avril 1901, lord-lt. et Custos Rotulorum de Wexford; m. à Longford 13 avril 1880 à — lady *Adelaide Jane Frances Forbes* des earls of Granard, née à Castle Johnstown 21 août 1860. [*Johnstown Castle, Wexford, Irlande.*]  
 Enfants: 1) *Geraldine Mary*, née à Johnstown Castle 26 mars 1881.  
 2) *Gerald Hugh*, né à Johnstown Castle 11 avril 1886.  
 3) *Kathleen*, née à Johnstown Castle, 26 mars 1892.
2. Lady *Alice*, née à Carton 12 déc. 1853; m. à Carton 2 mai 1882 à Charles John Fitz Gerald, col. d'état-maj. ind. en disp. [*Eastbourne.*]
3. Lady *Eva*, née à Kilkea Castle 11 janv. 1855. [*Kilkea Castle.*]
4. Lady *Mabel*, née à Kilkea Castle 16 déc. 1855. [*Kilkea Castle.*]
5. Lord *Frederick*, né à Kilkea Castle 18 janv. 1857, major et lt.-col. hon. du 8e bat. de „King's Royal Rifle Corps“. [*Carton.*]
6. Lord *Walter*, né à Kilkea Castle 22 janv. 1858, ancien capt. et maj. hon. au 8e bat. de „King's Royal Rifle Corps“. [*Kilkea Castle.*]
7. Lord *Charles*, né à Kilkea Castle 20 août 1859; m. à Calcutta 21 nov. 1887 à — *Alice Sidonia Claudius*, née à . . . [*Melbourne, Australie.*]  
 Enfants: 1) *Nesta Sidonia*, née à Melbourne 22 sept. 1888.  
       ) *George Frederick*, né à Melbourne 25 avril 1890.

- 3) *Mabel Geraldine*, née à Melbourne 30 sept. 1891.  
 4) *Charles Otho*, né à Melbourne . . . 1895.  
 5) *Rupert Augustus*, né . . . 1900.  
 8) *Lord George*, né à Kilkea Castle 16 févr. 1862, ancien secr. privé du gouv. de la Jamaïque. [ . . . ]  
 9) *Lord Henry*, né à Kilkea Castle 9 août 1863, capit. au 4e bat. Bedfordshire regt.; m. à Taplow 21 janv. 1891 à — *Lucy Inez Mary Casberd Boteiler*, née à Taplow . . . [1 Sloane Court, Lower Sloane street, Londres SW.]  
 Fils: *Dermot*, né à Londres 8 nov. 1891.  
 10) *Lady Nesta*, née à Kilkea Castle 5 avril 1865. [*Kilkea Castle.*]

## Frères du grand-père

du mariage du bis-aïeul, le 8e duc Augustus, né 21 août 1791, † 10 oct. 1874, avec lady Charlotte Stanhope des earls of Harrington, née 15 févr. 1793, m. 16 juin 1818, † 15 févr. 1869.

1. † Lord Gerald, né 6 janv. 1821, † 25 sept. 1886; m. à Londres 9 juin 1863 à — *Anne Agnes Barker*, née à Londres . . . [*Meran.*]  
 Fils: *Edward Gerald*, né à Londres 2 sept. 1863. [*Meran.*]  
 2. † Lord Otho, né 10 oct. 1827, † 19 nov. 1883; m. 14 sept. 1861 à *Urula née Bridgeman*, lady douair. (Albert Denison, † . . .) Londresborough, née 23 mai 1826, † 12 nov. 1883.  
 Enfants: 1) *Gerald Otho*, né à Londres 25 sept. 1862, ancien capit. au 5e bat. du „King's Royal Rifle Corps“. [*Londres.*]  
 2) *Ina Blanche Georgie*, née à Londres 12 janv. 1864; m. à Londres 29 janv. 1885 à *Arthur Leopold Paget*, lt.-col. hon. du 4e bat. du Gloucester Egt. [*Highfield, Stratton, Cirencester.*]

Lennox, v. Richmond. — Léon, v. Rohan-Chabot. — (Le Ray), v. Abrantès. — Lesparre, v. Gramont. — Leuchtenberg, v. Romanowsky.

## Leuchtenberg

(maison de Beauharnais).

Orthodoxes. — St-Petersbourg, domaine de Gori, gouvernement de Novgorod, et château de Secon, Haute-Bavière. — Les fils du prince Nicolas Maximilianovitch Romanowsky, duc de Leuchtenberg, de la maison de Beauharnais, né 23 juill. / 4 août 1848, † à Paris 25 déc. 1890 / 6 janv. 1891 (v. l'Almanach de 1891, p. 248) et de son épouse *Nadejda Sergueïevna*, ctesse de Beauharnais (titre russe d. d. 30 janv. / 11 févr. 1879), veuve *Akinsow*, née *Annenkow*, née 17 juill. 1840, m. . . . † à St-Petersbourg 25 mai / 6 juin 1891: Nicolas et Georges (v. ci-dessous) reçurent par ukase impérial d. d. Gatchina 11 / 28 nov. 1890 le titre de Duc de Leuchtenberg avec la qualification d'Alt. Sérén. — Armes: v. l'édition de 1901, p. 248.

*Nicolas Nicolavévitch duc de Leuchtenberg*, né à Genève 5 / 17 oct. 1868, lt. au rég. de la garde imp. russe Préobrajensky; m. à St-Petersbourg 24 avril / 6 mai 1894 à — *Marie* ctesse *Grabbe*, née à . . . , ancienne demoiselle d'honneur de S. M. l'impératrice.

Enfants: 1) *Dsse Alexandra Nicolavévna*, née à St-Petersbourg 1 / 13 mars 1895.

- 2) Duc *Nicolas* Nicolaïévitch, né à Gori 11/23 juill. 1896.  
 3) Dssez *Nadejda* Nicolaïevna, née à Gori 21 juill./2 août 1898.  
 4) Duc *Maximilien* Nicolaïévitch, né à St-Petersbourg 26 mars/8 avril 1900.

## Frère.

Duc *Georges* Nicolaïévitch, né à Rome 28 nov./10 déc. 1872, capit. d'état maj. au rég. russe des gardes à cheval: m. à St-Petersbourg 23 avril/5 mai 1895 à — *Olga* pass. Reppure, née à . . . , ancienne demoiselle d'honneur de S. M. l'Impératrice.

Enfants: 1) Dssez *Hélène* Georgievna, née à St-Petersbourg 2/14 mai 1896.

2) Duc *Dimitri* Georgiévitich, né à St-Petersbourg 18/30 avril 1898.

3) Dssez *Natalie* Georgievna, née à St-Petersbourg 16/29 mai 1900.

---

## Leutenberg.

Évangéliques. — Les enfants jumeaux *Hélène* et *Sizzo* (v. ci-dessous) du prince régnant *Frédéric-Gonthier* de Schwarzbourg-Rudolstadt, né 6 nov. 1798, † 28 juin 1867, et de sa seconde femme *Hélène*, née *Gräfin* von *Reina* 1er mars 1835; princesse d'Anhalt, depuis le 1er août 1858, par suite de l'adoption de feu le prince *Guillaume* d'Anhalt; m. 7 août 1866, † 6 juin 1860, reçurent le titre de Prins et Princessin von Leutenberg (ville de la principauté de Schwarzbourg-Rudolstadt), avec la qualification de „Durchlaucht“, par diplôme daté de Rudolstadt 21 juin 1860; titre reconnu en Autriche 7 juill. 1860. — V. l'édition de 1890, p. 88, 307.

Prinzessin *Hélène* de Leutenberg Alt. Sérén., née à Rudolstadt 2 juin 1860; m. à Rudolstadt 24 janv. 1884 à *Jean* pr. de *Schönaich-Carolath*, lt.-col. pruss. en retr.

## Frère.

Gonthier *Sizzo*, v. 1ère Partie, Schwarzbourg-Rudolstadt.

---

(Leveson-Gower), v. Sutherland. — (Lévis-Mirepoix),  
 v. San-Fernando-Luis. — Liancourt, v. La Rochefoucauld.

---

## Lichnowsky.\*

Catholiques. — *Kuchelna* et *Kreusenort*, Silésie pruss., et chât. de *Grätz*, Silésie autr. — Maison féodale de Silésie; *Jean* de *Lichnowsky* acquit par héritage le village de *Lichten* ou *Lichnov* (près de *Jägerndorf*, Silésie autr.) d'après lequel il prit le nom de *Lichnowsky* 1550; Baron bohémien sous le nom de „*Edler Herr* von *Woschütz*“ et avec la qualification de „*Wohlgeboren*“, Vienne 18 août 1702; Comte bohémien avec la qualification de „*Hoch- und Wohlgeboren*“, Vienne 1er janv. 1727; Fürst pruss. (primog.) en même temps titre de „*Prinz*“ pour le fils aîné, Berlin 30 janv. 1773; le titre de Fürst reconnu en Autriche et jonction du nom et des armes des *Werdenberg*, Vienne 30 déc. 1846; membre héréditaire de la Chambre des seigneurs de Prusse 12 oct. 1854; titre pruss. de „*Durchlaucht*“ (primog.), Berlin 23 oct. 1861. Possession: le fief de *Kuchelna*, *Grabowka* et *Kreusenort* (cercle de *Ratibor*, Silésie pruss.) fondé en 1738. — V. les éditions de 1886, p. 155; 1848, p. 145; 1849, p. 140, et 1891, p. 245.

*Charles-Marie* de Fürst von *Lichnowsky*, Graf von *Werdenberg*, *Edler Herr* von *Woschütz*, Alt. Sérén., né à *Grätz* 19 déc. 1819, fils du prince *Sdouard*, né 19 sept. 1789, † 1er janv. 1845, et d'*Éléonore* née *Ottave*



- Zichy, née 24 mai 1795, m. 24 mai 1813, † 30 mai 1873; succ. à son frère, le prince Félix, né 5 avril 1814, † 18 sept. 1848; fidéicommissaire, seigneur de Grätz, mbre hér. de la Chre des sgrs de Prusse, gén. de cav. à la suite de l'armée pruss., chev. de l'O. de l'Aigle Noir, chev. hon. de l'O. de Malte etc.; m. à Paris 2 mai 1859 à — *Marie* pasc de Croy-Dülmen, née 2 févr. 1837, DCr. et D. hon. de l'O. de Malte.
- Enfants: 1) Pr. *Charles-Max*, né à Kreuzenort 8 mars 1860, capit. de cav. à la suite de l'armée pruss., cons. de lég. act. avec le titre d'E. e. et M. pl., cons. rapp. à l'office des affaires étrang. [*Berlin.*]
- 2) Gräfin *Marie-Caroline*-Jeanne-Éléonore-Louise-Stéphanie-Amélie, née à Grätz 6 sept. 1861; m. à Grätz 26 sept. 1888 à Guillaume cte de Redern (luth.), Env. extraord. et Min. plén. allem. en retr. [...]
- 3) Gräfin *Marguerite*-Éléonore-Marie-Caroline, née à Grätz 24 sept. 1863, DdP. autr. et DCr.; m. à Grätz 14 juill. 1897 au Dr. Charles cte de Brzezie-Lanckoroński, chamb. et cons. privé autr. [*Vienne.*]

### Lieven.

Luthériens et orthodoxes. — Chât. de Blieden, Courlande, St-Pétersbourg, 43 Morskaja, et Moscou. — Famille indigène livonienne qui selon la tradition fait remonter son origine à un nommé Kaupo, chef livonien, † 1216. Gerdt Lywe, 1269 feudataire de l'évêque Albert de Riga, est le premier ancêtre authentiquement prouvé. La filiation non interrompue remonte à Henri Live, vassal et feudataire de l'archevêque de Riga 1389. Formation de 2 lignes: 1) suédoise (barons 24 sept. 1658, introduits 1654; comtes 31 déc. 1719, introduits 1720, éteints 1781); 2) courlandaise: indignat courland. 2 août 1631; Reichgraf (pour Georges-Guillaume-Frédéric-Thaddée) 19 juill. 1801, titre éteint avec lui 1847; Charlotte-Marguerite, née 1743, m. 12/28 janv. 1766, † 24 févr. 1828, veuve d'Othon-Henri de Lieven, né 11/23 oct. 1738, † 4/15 févr. 1781, maj.-gén. au service de la Russie, née baronne de Gangreben, institutrice des enfants du grand-duc, plus tard l'empereur Paul, comtesse de l'Empire russe avec le titre d'„Erlaucht“ 22 févr./6 mars 1799; princesses avec le titre de „Swiétlostj“ („Altesse Sérénissime“) pour elle et pour ses descendants 23 août/3 sept. 1826. — Tous les membres de cette maison portent le titre de princes ou princesses de Lieven avec la qualification d'Alt. Sérén.

*George-Charles-Othon knjasj* (prince) de Lieven, Alt. Sérén., né à Blieden 23 févr./7 mars 1846, fils de feu le prince Othon, né 2/18 mars 1798, † 7/19 mars 1866, juge de paix hon. et ancien maréchal de noblesse de district de Courlande; m. à Riga 8/20 avril 1896 à — Clémentine-Jeanne-Valérie baronne douair. (Joseph † 2 oct. 1888) Wolff, née baronne von der Recke, née à Berghof en Courlande 8/20 juin 1863. [*Kabillen*, Courlande.]

#### Frères et sœurs.

1. Pr. *Léon-Othon-Charles-Alexandre*-Théodore, né à Blieden 21 déc. 1847/3 janv. 1848; m. à Mitau 11/23 nov. 1884 à Amélie ctesse de Keyserlingk, née 17/29 avril 1857, † 27 nov./9 déc. 1888. [*Chât. de Blieden.*]  
Fille: Pasc Alexandra-Marie-Charlotte-Elise, née à Gross-Blieden 2/14 juin 1886.
2. Pr. *Michel*-Charles-Nicolas, né à Blieden 6/18 févr. 1850. [*Pelsen*, Courlande.]
3. Pasc *Olga-Wilhelmine*-Elise-Charlotte, née à Blieden 16/27 déc. 1851; m. à Blieden 8/20 sept. 1881 à Edgar bar. de Heyking. [*Iwanden*, Courlande.]
4. Pasc *Anne-Marie*-Charlotte, née à Blieden 21 juill./2 août 1853; m. à

Blieden 24 juin/6 juill. 1873 à Arthur cte de Keyserlingk. [Altenbourg, Courlande.]

5. P<sup>se</sup> Marie - Élise - Charlotte, née à Blieden 19/31 janv. 1856. [Chât. de Blieden.]

Mère.

P<sup>se</sup> douair. Charlotte-Sophie de Lieven, née p<sup>se</sup> de Lieven, née à Senten, Courlande, 23 avr/5 mai 1827; m. à Senten 11/23 nov. 1843 (v. ci-dessous). [Chât. de Blieden.]

Frères du père

du mariage du gd-père, le pr. Charles - Christophe, né 1/18 févr. 1767, † 21 déc. 1844/11 janv. 1845, avec Wilhelmine - Anne-Élisabeth baronne von der Osten dite Sacken, née 12/23 mars 1777, m. 1er/13 oct. 1798, † 24 oct./6 nov. 1818.

1. † Pr. Charles, né 8/19 juill. 1799, † 4/16 mars 1881; m. à Rathshof, Livonie, 21 sept./3 oct. 1823 à Élise de Liphard, née 19/31 mars 1803, † 10/22 avr/1881.

Enfants: 1) P<sup>se</sup> Charlotte-Sophie, née à Senten, Courlande, 23 avr/5 mai 1827; m. à Senten 11/23 nov. 1843 à Othon pr. Lieven, † 7/19 mars 1866 (v. ci-dessus).

2) P<sup>se</sup> Elisabeth - Émilie - Jeanne - Charlotte, née à Senten 22 mai/3 juin 1829. [Riga.]

3) † Pr. Nicolas-Guillaume-Charles-Jean, né à Senten 12/24 juin 1831, † à Fockenhof 29 juin/12 juill. 1900; m. à Dorpat 15/27 sept. 1864 à — Mathilde ctesse de Mannteuffel, née 4/16 nov. 1847. [Como.]

Enfants: (1) P<sup>se</sup> Alexandrine, née à Fockenhof 10/22 nov. 1868; m. à Fockenhof 10/22 sept. 1891 à Édouard bar. Hahn. [Grenshof, Courlande.]

(2) P<sup>se</sup> Hélène - Mathilde, née à Wurzbourg 10/22 mars 1870; m. à Fockenhof 30 mai/11 juin 1887 à Paul cte de Medem. [Chât. d'Elley, Courlande.]

(3) P<sup>se</sup> Elisabeth, née à Fockenhof 28 févr./12 mars 1873; m. à Fockenhof 10/22 sept. 1891 à Charles bar. de Fircks. [Chât. de Samiten, Courlande.]

(4) Pr. Alexandre - Charles - Ernest, né à Bade - Bade 28 sept./10 oct. 1876. [Fockenhof.]

4) † Pr. Alexandre - Othon - Charles - Théodore, né à Senten 1/18 août 1833, † 23 juill./3 août 1876; m. à Lucerne 17/29 août 1859 à — Louise - Charlotte - Frédérique ctesse de Keyserlingk, née à Malsguschen, gov. de Kowno, 20 déc. 1833/1er janv. 1884 [Mitau.]

Enfants: (1) Pr. Alexandre - Charles - Nicolas, né à Senten 7/19 juill. 1860, capit. de frég. russe sur la „Poltawa“. [Océan Pacifique.]

(2) Pr. Nicolas - Charles - Alexandre, né à Schorstaedt, Courlande, 23 déc. 1862/3 janv. 1863; m. à Mitau 28 août/9 sept. 1895 à — Constance - Anne - Julie - Agathe baronne de Fircks, née à Waldeghahen, Courlande, 12/24 sept. 1873. [Endenhof, Courlande.]

Enfants: a. Pr. Egon Alexandre - Ernest, né à Mitau 7/19 janv. 1897.

b. P<sup>se</sup> Sigrid - Louise - Charlotte, née à Mitau 11/23 juin 1898.

c. Pr. Nicolas - Ernest - Alexandre, né à Endenhof 18/30 juin 1899.

d. P<sup>se</sup> Marie - Louise - Elisabeth - Constance, née à Endenhof 3/16 oct. 1900.

(3) Pr. Georges - Othon - Alexandre - Nicolas, né à Schorstaedt 30 mars/11 avr/1864, lt. dans la réserve d'agar; m. à Mitau 24 mai/5 juin 1895 à — Isalbe de Brevorn, née à Szagarren, gov. de Kowno, 19 févr./3 mars 1874. [Drisany, gov. de Witebsk.]

Fils: a. Pr. Arwed - Alexandre - Werner - Gerdt, né à Libau 9/21 janv. 1897.

b. Pr. Egbert - Georges - Maximilien, né à Mitau 23 sept./5 oct. 1898.

- (4) Pr. *Guillaume-Alfred-Alexandre*, né à Schorstaedt 30 nov./13 déc. 1865, juge de paix hon. ; m. à Mitau 28 août/9 sept. 1895 à — *Élisabeth baronne Hahn*, née à Blankenfeld, Courlande, 9/21 mai 1868. [Bachhof, Courlande.]  
Fille: P<sup>se</sup> *Méa-Élisabeth-Louise*, née à Sarraiken 20 mars/1er avril 1898.
- (5) Pr. *Othon-Charles-Alexandre-Nicolas*, né à Schorstaedt 3/15 févr. 1848, g<sup>h.</sup> de la Chre russe, attaché au dir. des théâtres impériaux de St-Pétersbourg.
- (6) Pr. *Maximilien-Charles-Alexandre*, né à Santen, Courlande, 30 sept./12 oct. 1870, attaché au min. des domaines. [Mitau.]
- (7) P<sup>se</sup> *Élisabeth-Charlotte-Louise-Dorothée*, née à Fribourg (Bade) 1/12 juin 1876 ; m. à Mitau 5/17 mai 1898 à Jean-Guillaume bar. Hahn. [Doben, Courlande.]
- 5) P<sup>se</sup> *Constance*, née à Senten 30 oct./11 nov. 1837. [Riga.]
- 6) † Pr. Paul-Othon-Frédéric, né 18/30 avril 1842, † 20 août/1er sept. 1898 ; m. : 1<sup>o</sup> à Platon, Courlande, 8/20 août 1874 à Antonie baronne Hahn, née à Platon 23 mai/2 juin 1853, † 11/23 oct. 1876 ; 2<sup>o</sup> à Mitau 18/30 oct. 1879 à — *Marie-Louise baronne Hahn*, née à Warriben, Courlande, 23 mai/4 juin 1858. [Linden, Courlande.]  
Fils du 2a lit: (1) Pr. *Charles-Nicolas-Paul*, né à Sessau, Courlande, 25 juill./6 août 1880, élève du lycée impérial d'Alexandre à St-Pétersbourg.
- (2) Pr. *Guillaume-Alexandre-Adolphe*, né à Sessau 7/19 avril 1884, élève du corps des cadets de la marine à St-Pétersbourg.
- 7) P<sup>se</sup> *Gabrielle*, née à Senten 17/29 nov. 1847 ; m. à Senten 10/22 août 1889 à Jacques de Mensenkampf. [Tarvast, Livonie.]
2. † Pr. *Alexandre-Frédéric*, né 14/26 janv. 1801, † 17/29 févr. 1880 ; m. à St-Pétersbourg 12/24 juill. 1838 à Catherine-Nikitowna Pankratiev, née 2/14 janv. 1818, orthod., † 4/16 mai 1867.
- Enfants (orthod.) : 1) Pr. *André-Alexandrovitch*, né à Simféropol 9/21 juin 1839, ancien ministre des domaines, cons. privé, mbre du cons. de l'Empire et secr. d'État de l'Empire de Russie ; m. : 1<sup>o</sup> à Moscou 1/13 juill. 1859 à Natalie-Stephanovna Strekalov, née 18/30 août 1839, † 30 juin/13 juill. 1866 ; 2<sup>o</sup> à St-Pétersbourg 27 oct./8 nov. 1867 à Barbara-Sergeievna p<sup>se</sup> Goltzine, née à Tschernigow 8/20 déc. 1838, † 16/28 avril 1897. [Moscou.]
- Enfants du 1er lit: (1) † Pr. *Alexandre-Andréievitch*, né à Riga 8/30 avril 1860, † à Acqui 25 mai/7 juin 1901, chamb. lt. dans la rés., maître de la cour en fonct., cons. d'État act. ; m. à St-Pétersbourg 23 oct./4 nov. 1883 à — *Alexandra-Petrovna Vassilchtchikow*, née à Otrada, gouv. de Moscou, 2/14 août 1861. [St-Pétersbourg.]  
Enfants : a. Pr. *André-Alexandrovitch*, né à Charkov 16/28 oct. 1886.  
b. Pr. *Pierre-Alexandrovitch*, né à Moscou 1/13 avril 1887.  
c. P<sup>se</sup> *Marie-Alexandrovna*, née à Moscou 17/29 avril 1889.
- (2) P<sup>se</sup> *Alexandra-Andréievna*, née à Tula 18/30 août 1862. [Moscou.]
- 2) P<sup>se</sup> *Hélène-Alexandrovna*, née à Simféropol 2/14 mai 1842, demoiselle d'hon. de l'Impératrice et présidente de l'Institut de Smolina pour les demoiselles nobles. [St-Pétersbourg.]
- 3) P<sup>se</sup> *Marie-Alexandrovna*, née à Taganrog 8/20 juin 1847 ; m. à Moscou 5/17 avril 1884 à Platon-Alexeievitch-Bogdanov. [Moscou.]
- 4) Pr. *Nikita-Alexandrovitch*, né à Belgorod 17/29 oct. 1848, ancien g<sup>h.</sup> de la Chre, cons. privé, sén. du d<sup>é</sup>p. de cassation du Sénat à St-Pétersbourg.
- 5) P<sup>se</sup> *Catherine-Alexandrovna*, née à Taganrog 17/29 sept. 1849 ; m. à Moscou 14/26 févr. 1879 à Nicolas-Pavlovitch-Bogoljepow, † 8/16 mars 1901, ministre de l'instruction publique. [St-Pétersbourg.]

- 6) *Passe Olga-Alexandrovna*, née à Moscou 5/17 mai 1856; m. à Moscou 22 oct./8 nov. 1877 à *Basil-Petrovitch Davydov*, † 3/15 déc. 1899. [*St-Petersbourg.*]
8. † *Pr. Théodore*, né 2/14 mars 1808, † 7/19 févr. 1866; m. à Senten 12/24 avril 1848 à *Sophie* *passe de Lieven*, née 12/24 mai 1830, divorcée . . . 1864, † 12/24 févr. 1893.
- Enfants: 1) *Pr. Arthur-Charles-André*, né au châ. de *Blleden* 29 mars/10 avril 1860; m. à *Mitau* 29 mars/10 avril 1877 à — *Hedwige* *baronne de Vietinghoff dit Scheel*, née à *Mitau* 8/20 juin 1859. [*Jacobstadt, Courlande.*]
- 2) *Passe Hélène*, née à *Darmstadt* 6/18 mai 1852; m. à *Riga* 12/24 mars 1882 à *Hellmuth Langermann*. [*Ludwigslust, Mecklembourg-Schwérin.*]
- Frère du grand-père
- du mariage du *bisaïeul Othon-Henri de Lieven* (v. ci-dessus) avec *Charlotte-Marguerite*, première princesse de Lieven (v. ci-dessus).
- † *Pr. Jean*, né 24 mai/4 juin 1775, † 14/26 févr. 1848; m. 2/14 mai 1816 à *Marie d'Anrep*, née 20/31 mai 1797, † 23 déc. 1839/3 janv. 1840.
- Enfants: 1) † *Pr. Paul*, né 21 janv./3 févr. 1821, † 25 juin/7 juill. 1881, *maréchal de noblesse de la Livonie*, *curateur de l'arrondissement d'instruction à St-Petersbourg* et *général des cérémonies à la cour de Russie*; m. à *Riga* 20 oct./1 nov. 1871 à — *Natalie* *comtesse von der Pahlen*, née à *Hof zum Berge, Courlande*, 10/22 sept. 1842 (orthod.). [*St-Petersbourg.*]
- Enfants (auth.): (1) *Pr. Anatole-Léonide*, né à *St-Petersbourg* 16/28 nov. 1872, *ancien lt. au rég. russe de chev. de la garde*, *membre du gouvernement de Courlande*; m. à *St-Petersbourg* 29 juin/11 juill. 1897 à — *Séraphine-Nicolaïévna* *passe Saltykow*, née 26 févr./8 mars 1875 (orthod.), † 9/21 mai 1898. [*Mitau.*]
- Fille: *Passe Séraphine-Anatoliévna*, née à *St-Petersbourg* 8/20 mai 1898 (orthod.).
- (2) *Pr. Paul-Ivan*, né à *St-Petersbourg* 12/24 avril 1875, *attaché au min. des voies de communication*. [*Smilten, Livonie.*]
- (3) *Passe Marie*, née à *Mesohnten* 25 août/6 sept. 1877. [*St-Petersbourg.*]
- (4) *Passe Alexandra*, née à *St-Petersbourg* 25 mars 6 avril 1870. [*St-Petersbourg.*]
- (5) *Passe Sophie*, née à *St-Petersbourg* 16/28 déc. 1880. [*St-Petersbourg.*]
- 2) *Passe Alexandrine-Élise-Dorothée*, née à *Mesohnten* 13/25 janv. 1831; m.: 1° à *Mesohnten* 11/23 août 1848 à *Alexis* *bar. op dem Hamme dit Schoeppingk*, † 28 oct. 1862; 2° à *Mitau* 5/17 avril 1864 à *Théodore* *cte de Medem*, † 14/26 févr. 1890. [*Chât. de Grünhof, Courlande*]

## Ligne.

Catholiques. — Chât. de *Belœil* près *Mons*, *Belgique*. — Souche: *Thierry* *baron de Ligne* (prov. du *Hainaut, Belgique*) 1142—1176, que la tradition dit *descendre des anciens comtes souverains d'Alsace*; la filiation est établie depuis *Jean de Ligne*, † 1442; *Comte de Fonquemberghes* 1503; *érection de Ligne en comté* 1545; *Reichgraf* (*Comte du Saint Empire*) 1545; *Prince d'Espinoz* (*Épinoz, Pas-de-Calais*) et du *Saint Empire* par héritage 1592; *Prince de Ligne* et du *Saint Empire*, *Prague* 20 mars 1601; *Prince d'Amblise* (*Dép. du Nord, France*; titre des *Pays-Bas espagnols*) 20 avril 1608; *Grand d'Espagne* 1648; *érection de la baronnie de Fagnolles en comté immédiat du Saint Empire*, *Vienne* 20 juill. 1770 *dénomination de „Ligne“ pour ce comté*, *Vienne* 8 mars 1789; *indigné polonais*, *cracovie* 1780; *admission au collège des comtes du cercle de Westphalie* 1788;

incolat bohémien 1er août 1847 (lettres patentes d. d. Vienne 8 janv. 1848). — V. les éditions de 1858, p. 184, et 1861, p. 157. — Les cadets portent le titre de princes ou princesses de Ligne.

**Louis-Eugène-Henri-Marie-Lamoral** 10e prince de Ligne, prince d'Amblyse et d'Épinoxy, né à Paris 18 juill. 1854, fils du pr. Henri, né 6 oct. 1824, † 27 nov. 1871; succ. à son grand-père, le pr. Eugène, né 28 janv. 1804, † 20 mai 1880; prés. du comité-directeur de l'association de la Croix Rouge de Belgique, chev. hon. de l'O. de Malte etc.; m. à Paris 26 juill. 1884 à — *Élisabeth* de La Rochefoucauld des ducs de Doudeauville, née 4 août 1866.

Fille: *Pasce Marie-Suzanne-Marguerite-Louise*, née à Mauny 23 juill. 1885.

## Frère et sœur.

1. *Pasce Marie-Mélanie*-Ernestine-Hedwige, née à Paris 25 nov. 1855 DdP. et DCr.; m. à Paris 2 juin 1876 à Frédéric duc de Beaufort-Spontin.
2. Pr. *Ernest-Louis-Lamoral*, né à Paris 12 janv. 1857, chev. hon. de l'O. de Malte; m. à Paris 4 janv. 1887 à — *Diane* de Cossé Brissac, née 19 sept. 1869. [Paris, 14 pl. Vendôme; Bruxelles, rue Montoyer, et chât. de *Esail.*]

Enfants: 1) *Pasce Jeanne-Marie-Louise*, née à Bruxelles 2 oct. 1887.

2) *Pasce Isabelle-Marie-Mélanie*, née à Bruxelles 28 sept. 1889.

3) *Pasce Henriette-Marie-Juliette*, née à Bruxelles 31 déc. 1891.

4) Pr. *Eugène-Marie-Frédéric-Lamoral*, né au chât. de Breuillepont 10 août 1898.

5) Pr. *Baudouin-Henri-Lamoral*, né à Bruxelles 28 janv. 1896.

6) *Pasce Marie-Charlotte-Béatrice*, née à Montbail 23 août 1898.

## Mère.

*Pasce douair. Marguerite* de Ligne, née de Talleyrand-Périgord, née 29 mars 1832; m. à Paris 30 sept. 1861. [Paris, 32 rue de Babylone.]

## Frères du père,

du troisième mariage du gd-père (v. ci-dessus) avec Hedwige *pasce* Lubomirka, née 29 juin 1815, m. 28 oct. 1836, † 14 févr. 1895.

1. Pr. *Charles-Joseph-Lamoral*, né à Bruxelles 17 nov. 1837; m. à Paris 1er juin 1876 à — *Charlotte*, née à Paris 19 juill. 1864, fille d'*Stienne cte* de Gontaut-Biron. [Bruxelles, 55 avenue des Arts.]

Enfants: 1) *Pasce Hedwige-Marie-Gabrielle*, née à Paris 4 mai 1877; m. à Bruxelles 14 oct. 1897 à Engelbert duc d'Arenberg, Alt. Sérén.

2) Pr. *Florent-François-Eugène-Henri-Lamoral*, né à Paris 29 déc. 1881. [Bruxelles.]

2. Pr. *Édouard-Henri-Lamoral*, né à Bruxelles 7 févr. 1839; m.: 1<sup>o</sup> à Londres 30 sept. 1866 à Augusta-Theodosia Cunynggham, née . . . , † 27 oct. 1872; 2<sup>o</sup> à Bade-Bade 12 mars 1874 à — *Eulalie pasce* de Solms-Braunfels, Alt. Sérén., née 6 févr. 1861. [La Neuville.]

Enfants du 2d lit: 1) Pr. *Albert-Édouard-Lamoral*, né à Bruxelles 12 déc. 1874, secr. de lég. à la légation de Belgique à Berlin.

2) *Pasce Éléonore*, née à Bruxelles 25 janv. 1877.

3) Pr. *Georges-Lamoral*, né à Bruxelles 10 déc. 1879. [La Neuville.]

4) *Pasce Héliène-Marie*, née à Neuville-sous-Huy 14 août 1887.

---

Liria, v. Berwick.

---

## Lodi\*

(maison des Melzi d'Eril).

Catholiques. — Milan, 6 via Brera. — Famille patricienne de Milan, qui fait remonter son origine à Jacomolo Lambergi, dit „il magnifico“, 1391, et comme afeul prouvé de laquelle est considéré Giovanni Melzi (comes palatius par collation de l'empereur Frédéric III en date du 28 déc. 1468); Patricien romain 1588; Conte milanais di Magenta 13 déc. 1619 (par coll. de Philippe III roi d'Espagne et duc de Milan) 13 déc. 1619; marchese di Torricella (titre savoyard) 14 avril 1676; Reichgraf (Comte du Saint Empire) avec rectification des armes 1693; Principe napolitain (primog.) 30 mars 1736; Grand d'Espagne de 1re cl. aux titres de comte d'Eryl, marchese di Fonte Sacrate, baron d'Oscar, signor di Colzedilla, par suite du mariage de Gaspare comte Melzi avec Teresa, fille et héritière de Francesco comte d'Eryl (ou d'Heryl, ?) 1750; Duc de Lodi (prov. de Milan; titre franç., primog.) 20 déc. 1807 et 1er févr. 1810; reconnaissance pour l'Autriche du titre de duc de Lodi 5 sept. 1818 et du titre de duc Melzi en faveur du majorataire de Melzi 25 juill. 1829; reconnaissance pour l'Italie du titre de ducs di Lodi, transmissible aux héritiers et successeurs dans le majorat de Melzi, Rome 21 oct. 1890. — V. l'édition de 1892, p. 372. — Les cadets portent le titre de comtes ou comtesses Melzi d'Eril.

*Giovanni-Giocondo-Francesco-Maria* comte Melzi d'Eril, 2e duc de Lodi etc., né à Milan 25 nov. 1825, fils du 1er duc Francesco, né 5 déc. 1788, † 28 janv. 1832, et de sa seconde femme Elisa née contessa Sardi, née . . . 1805, m. . . juill. 1824, † 10 juill. 1869; succ. à son frère, le 2e duc Lodovico (v. ci-dessous); m.: 1° à Milan 4 juill. 1848 à Marianna Dominioni, née . . . , † 16 juin 1853; 2° à Milan 4 oct. 1854 à Antonietta marchesa d'Adda Salvaterra, née . . . , † 23 juin 1855; 3° à Chambéry 11 nov. 1856 à — *Maria-Francesca* d'Onclieu des marquis de Chaffardon, née à Chambéry . . .

Enfants: a) du 1er lit: 1) Cte *Francesco-Lodovico-Maria*, né à Lueques 8 août 1849; m.: 1° à Gênes 10 juill. 1874 à Giuseppina Rocca, née 23 déc. 1850, † 4 nov. 1882; 2° à Milan 12 oct. 1899 à — *Giulia* veuve Branca née Villa, née à . . . [Milan, 58 via Manzoni.]

Fille du 1er lit: Ctesse *Elisa-Eugenia-Giovanna*, née à Pegli 17 août 1878, religieuse du Cénacle. [Versailles.]

2) Cte *Camillo-Lodovico-Maria*, né à Pise 11 janv. 1851, barnabite. [Milan.]

3) Cte *Lodovico-Maria-Ambrogio*, né à Milan 30 nov. 1851, syndic de Bosisio, lt. dans la réserve; m. à Milan 12 juill. 1876 à — *Giovanna* des conti Giulini, née à Milan 27 oct. 1854. [Milan, 8 via Pantano.]

Enfants: (1) Ctesse *Adelaide-Giovanna-Maria-Leopolda*, née à Milan 9 mai 1877. [Milan.]

(2) Cte *Benigno-Giovanni-Francesco-Maria*, né à Milan 9 janv. 1879. [Milan.]

(3) Cte *Giovanni-Maria-Giuseppe-Lodovico-Francesco*, né à Milan 3 févr. 1882. [Milan.]

b) du 2e lit: 4) Ctesse *Elisa-Maria-Paola*, née à Chambéry 19 nov. 1857; m. à Milan 9 mai 1878 à Massimiliano marchese Dufour Berte. [Florence.]

5) Ctesse *Iryna-Tomasina-Maria*, née à Milan 8 déc. 1858. [ . . . ]

6) Ctesse *Barberina-Maria-Giuseppa*, née à Milan 25 janv. 1860; m. à Milan 3 mai 1889 à Domenico marchese Imperiali. [Gênes.]

7) † Cte *Alessandro*, né 23 déc. 1861, † 11 avril 1894; m. à Orvieto 27 juin 1887 à — *Luzia* des marchesi Misciattelli, née à Rome 6 juill. 1859. [Rome.]

Enfants: (1) Ctesse *Maria-Gaspara-Barberina*, née à Milan 4 déc. 1889.

(2) Cte *Augusto-Maria-Guido*, né à Milan 16 janv. 1892.

9) Ctesse *Teresa-Maria-Paola-Elisabetta*, née à Milan 19 janv. 1866. [Milan.]

9) *Cte Guido - Lodovico - Girolamo - Eugenio*, né à Milan 30 sept. 1871. [*Milan.*]

## Frère consanguin

du 1er mariage du père avec Marie Durazzo, née . . . . , m. . . . . 1819, † . . . . . 1833

† *Lodovico 2e duc de Lodi*, né 2 févr. 1820, † 6 mai 1886; m.: 1<sup>o</sup> 3 févr. 1842 à *Luigia des marchesi Brignole*, née . . . . , † en sept. 1869; 2<sup>o</sup> à . . . . . 26 oct. 1876 à — *Giuseppina* veuve (*Giacomo*, † 24 déc. 1875) *Melzi d'Eril* née *Barbò* des *conti Barbò*, née à Milan 28 sept. 1830. [*Milan.*]

## Lorge\*

(maison de Durfort-Civrac).

Catholiques. — Paris, 119 rue St-Dominique, et château de Fonsperthus (Loiret). — Maison féodale de l'Agénois, qui remonte sa filiation authentique à *Arnaud de Durfort* (Tarn-et-Garonne) 1805; *Comte Durfort de Civrac* (Gironde; titre franç.) 9 mai 1761; *Duc de Civrac* (titre franç., primog.) 1er déc. 1774; *Duc de Lorge* (titre franç., primog.) par suite du mariage (1763) de *Jean-Laurent duc de Civrac* avec *Adélaïde-Philippine de Durfort-Duras*, fille du dernier duc de Lorge, 25 mars 1778; érection de la seigneurie de *Lorge* (Lorges, Loir-et-Cher) en duché par transfert du duc de Quintin dans la Basse-Bretagne (érigé 1691) 1708; Pair de France 4 juin 1814. — V. l'édition de 1891, p. 313. — Les membres de cette maison portent le nom de famille: de *Durfort-Civrac de Lorge*.

*Marie-Louis - Aymard - Guy de Durfort-Civrac, duc de Lorge*, né à Paris 9 nov. 1861, fils du cte *Louis-Anne-Paul*, né . . . . 1829, † 21 juin 1872, et d'*Aymardine* née de *Nicolay*, née . . . 1839, m. 27 janv. 1858, † 9 févr. 1882; succ. à son gd-père, le duc *Émeric-Laurent-Paul-Guy*, né . . . . 1802, † 15 sept. 1879; m. à Paris 30 août 1888 à — *Henriette* de *Cossé-Brissac* des *princes de Robech*, née à Paris 8 juin 1865.

Fils: 1) *Guy*, né à Paris 7 janv. 1890.

2) *Robert*, né . . . .

## Frères et sœurs.

1. *Adélaïde-Marie-Léonie*, née à . . . . 11 févr. 1859; m. à . . . . 14 mai 1879 à *Alain de Budes*, cte de *Guébriant*. [*Paris*, 73 rue de *Varenne*.]
2. *Anne-Marie-Christine-Antoinette*, née à . . . . 12 sept. 1860; m. à . . . . 10 sept. 1881 à *Philippe* mqs de *Croix*. [*Paris*, 280 boul. *St-Germain*.]
3. *Olivier*, né à . . . . 12 juill. 1863; entré dans les ordres, abbé. [*Paris.*]
4. *Jacques*, né à . . . . 21 juill. 1865; m. à Paris 20 janv. 1893 à — *Marie-Sibylle* de *Châteaubriand*, née à Paris 18 févr. 1876. [*Paris*, 73 rue de *Varenne*.]

## Frère et sœur du père

du mariage du gd-père, le duc *Émeric-Laurent-Paul-Guy* (v. ci-dessus) avec *Émilie-Léontine* du *Bouchet* de *Sourches de Tourseil*, née . . . . , m. 15 janv. 1833, † 22 avril 1844.

1. † *Laurence-Joséphine-Éléonore*, née à . . . . 1823, † à . . . . déc. 1894; m. à . . . . 27 mai 1844 à *Alfred de Budes*, vcte de *Guébriant*.
  2. *Marie-Louis-Augustin* vcte de *Durfort*, né à Paris 9 déc. 1838; m. à Paris 20 mai 1884 à — *Eugénie* de *Montmorency*, née à Paris . . . . 1840. [*Paris*, 49 rue *St-Dominique*.]
- Enfants: 1) *Cte Bernard de Durfort*, né à Paris 25 mai 1865; m. à Paris 23 juin 1893 à — *Berthe-Ghislaine* de *Wignacourt*, née à Paris 25 janv. 1873. [*Paris*, 276 boulev. *St-Germain*.]
- Fille: *Clotilde-Marie-Eugénie-Adrienne*, née à Paris 20 oct. 1897.

- 2) *Anne-Marie-Éléonore*, née à Cany 20 oct. 1866; m. à Paris 17 févr. 1887 à Albert vete de Curel. [Paris, 88 rue Grenelle.]
- 3) Cte *Marie-Hervé-Stanislas-Hélène* de Durfort, né à Fonspertuis 2 janv. 1868, lt. dans la rés. de la cav. franç.; m. à Paris 24 juin 1895 à — *Antoinette* de Riquet de Caraman, née 6 janv. 1875. [Paris, 11 avenue Bosquet.]  
Filles: (1) *Hélène-Marie-Augustine-Isabelle*, née à Paris 5 juill. 1896.  
(2) *Anne-Marie-Eugénie-Juliette*, née à Paris 9 avril 1899.
- 4) *Marie-Pauline-Béatrix*, née à Paris 15 mars 1869; m. à Paris 6 nov. 1890 à Geoffroy cte de Virieu. [Paris, 56 rue de Varenne.]
- 5) *Alfrède-Aymardine-Agnès*, née à Ker Dantel 21 avril 1871; m. à Paris 18 juill. 1894 à Robert-Camille-Stienne vete d'Orglandes. [Paris.]
- 6) Cte *Pierre* de Durfort, né à Catteville 12 août 1872, lt. au 8e drag. franç.; m. à Paris 26 juin 1901 à — *Marguerite* de Montault, née à Paris 7 janv. 1881, fille de feu le cte Odet de Montault et d'Agnès née de Rohan-Chabot. [Lunéville et Paris, 49 rue St-Dominique.]
- 7) Cte *Bertrand* de Durfort, né à Paris 25 janv. 1879. [ . . . ]
3. *Marie-Hélène-Louise*, née à Paris 15 janv. 1841; m. à Paris 22 janv. 1862 à *Georges* pr. de Croy, † 16 avril 1879.

## Frères du grand-père,

du mariage du bis-aïeul, le duc Guy-Émeric-Anne, né 25 juin 1767, † 6 oct. 1837. avec *Anne-Antoinette* de Jaucourt, née 21 sept. 1775, m. 17 févr. 1801, † 8 mars 1858.

1. † *Aldonce* mqs de Durfort, né . . . 1810, † 26 nov. 1876; m. . . . à Alix du Plessis-Châtillon, née . . 1817, † 10 août 1860.  
Enfants: 1) *Émeric-Marie-Louis-Eugène* mqs de Durfort, né à Paris . . . 1843; m. à Paris 21 mai 1867 à — *Louise-Françoise-Marie* de la Boullerie, née à La Barbée, Sarthe, 26 juin 1842. [Chât. de la Ferté, Loir-et-Cher, et Paris, 1 av. de Tourville.]  
Enfants: (1) *Aldonce*, né à Paris 14 mars 1868; m. à Paris 12 janv. 1898 à — *Marie* de Reviers de Mauny, née . . . [Paris, 11 rue de l'Université.]  
Fille: *Colette-Marie-Josèphe-Léontine-Jacqueline*, née à Paris 23 mars 1900.
- (2) *Guillaume*, né à La Barbée 6 oct. 1869; m. à Paris 11 avril 1899 à — *Marie-Julie-Thérèse-Nathalie* de Chauvelin, née à . . . [Paris.]
- (3) *Jean*, né à La Ferté 17 sept. 1878; m. à Paris 30 avril 1900 à — *Régine* de Bridieu, née . . . à Beaudiment, Vienne, 17 janv. 1879. [Chât. de Glos par Monfort-sur-Tisle, Eure; Paris, 92 rue de Varenne.]  
Fille: *Marguerite*, née à La Vallière, Indre-et-Loire, 16 févr. 1901.
- (4) *Henri*, né à La Ferté 15 juin 1878.
- (5) *Marie-Anne-Colette-Gabrielle*, née à La Ferté 3 févr. 1885.
- 2) *Gabrielle*, née à Fonspertuis, Loiret, 29 févr. 1844; m. à La Ferté 10 nov. 1869 à Gaston cte de Cheigné. [Chât. du Branday, Loire-Inf.]
- 3) *Marie-Charlotte-Éléonore*, née à Orléans . . . 1848; m. à La Ferté-St-Cyr 23 juill. 1872 à Armand de Charette. [Chât. de Kerfly, Morbihan.]
- 4) *Louise*, née à Fonspertuis . . . 1849; m. à . . . 26 sept. 1876 à Ludger cte d'Aigneaux. [Chât. de Bernaville, Manche.]
2. † cte *Séptime* de Durfort, né . . . 1815, † 21 déc. 1890; m. à Paris 8 avril 1845 à — *Isabelle* Gars de Courcelles, née à . . . 1823. [Paris, 39 boulev. de La Tour-Maubourg.]



## L u b o m i r s k i.

Catholiques. — Galicie, Pologne et Paris. — Maison féodale de Pologne mineure, des armes de Breniawa, laquelle se trouve mentionnée comme ayant sa résidence à Lubomiers (district de Linauowa, Galicie) dès le 14e siècle et dont l'aïeul authentiquement prouvé est Pierre Lubomirski, né 1456, † 1492; la dignité de Reichsgraf (comte du Saint Empire) confirmée sous la dénomination de Comte à Wiśnicz (district de Bochnia, Galicie) et Jaroslaw, Prague 28 juin 1598; Reichsfürst au titre de Comte de Wiśnicz-et-Jaroslaw, Presbourg 8 mars 1647; le titre de prince reconnu en Pologne, Varsovie 1774; les lignes ci-dessous descendent de deux fils du prince Georges (gd-marschal de la couronne de Pologne, † 1667). — V. les éditions de 1886, p. 170, et 1848, p. 156.

## I. Ligne de Rzeszów,

V. l'édition de 1900.

## II. Ligne de Przeworsk.

Auteur: le prince Alexandre, gd-père du prince Stanislas, palatin de Kyew, né 1700, † 1793, dont les trois fils constituent les souches des branches suivantes. Le titre de Prince confirmé en Russie . . . . 1868.

## I. Branche de Doubrowna.

Doubrowna, gouv. de Mohilew. — Auteur: le prince François-Xavier, né 1747, † 1803; acquisition de Doubrowna, gouv. de Mohilew, 1784.

Eugène-Adolphe Fürst (prince) Lubomirski, Graf von Wisnicz und Jaroslaw, né à Doubrowna 17 juin 1825, fils du prince Eugène, né 13 sept. 1789, † . . . . 1834, et de Marie Czacka, née . . . ., m. . . ., † . . . . 1826; m.: 1<sup>o</sup> à Varsovie 4 mai 1850 à Christine passe Lubomirska, née 28 nov. 1825, † 6 nov. 1861; 2<sup>o</sup> à Varsovie 5 juin 1859 à — Rose ctesse Zamoyaska, née à Varsovie 29 juill. 1836. [Kruszyna, Pologne.]

Enfants du 2d lit: 1) Pr. Étienne-André, né à Varsovie 5 mai 1862; m. à Varsovie 29 janv. 1891 à — Natalie ctesse Zamoyaska, née à Varsovie 27 juill. 1870. [Kruszyna.]

Enfants: (1) Pr Jérôme, né à Varsovie 28 janv. 1892.

(2) Pr. Thomas, né à Varsovie 18 déc. 1892.

(3) Passe Natalie, née à Kruszyna 4 juin 1895.

(4) Pr. Ladislas, né à Varsovie 17 déc. 1897.

(5) Passe Christine, née à Kruszyna 7 mai 1901.

2) Pr. Ladislas, né à Varsovie 1er janv. 1866; m. à Vienne 14 janv. 1890 à — Elisabeth baronne de Vaux, née à Vienne 9 mai 1866. [Raicza, Galicie.]

Enfants: (1) Passe Léonie-Rose-Élisabeth-Marie-Eugénie-Caroline, née à Cracovie 27 sept. 1890.

(2) Passe Rosa-Élisabeth-Marie-Caroline, née à Vienne 31 déc. 1892.

(3) Pr. Eugène-Charles-Marie-Etienne-André-Ladislas-Casimir-Guillaume, né à Vienne 28 mai 1895.

(4) Pr. Étienne-Casimir-Ladislas-Léon-Stanislas, né à Varsovie 8 nov. 1899.

3) Pr. Constantin, né à Kruszyna 26 juill. 1868; m. à Klemensow 26 juill. 1893 à — Marie veuve ctesse (Thomas, † 21 déc. 1889) Zamoyaska, née ctesse Potocka, née à Varsovie . . . . 1851.

4) Passe Marie-Christine, née à Cracovie 1871; m. à Kruszyna 25 avril 1892 à Ladislas cte Tyskiewicz. [Landwevovo, Lithuanie.]

5) Pr. Stanislas-Sébastien, né à Cracovie 31 janv. 1876. [. . .]

139e année. — [Imprimé 16 septembre 1901.]

## Frère.

Pr. Jean - *Thaddée*, né à Doubrovna 24 sept. 1826; m. à Varsovie 24 juin 1863 à — *Marie* ctesse Zamoyka, née à . . . . 25 avril 1841. [*Varsovie et Mala-Wiad.*]

Enfants: 1) Pr. *Zdzislas*, né à Nijnii-Novgorod 4 avril 1865; m. à Varsovie 6 sept. 1893 à — *Marie* ctesse Branicka, née à Varsovie . . . . 1875.

- Enfants: (1) Pesse *Julie-Marie*, née à Varsovie . . . . 1894.  
 (2) Pr. *Georges*, né à Mala-Wiad 9 nov. 1896.  
 2) Pesse *Sophie*, née à Cracovie 1867; m. à Mala-Wiad 9 janv. 1896 à Sigismond pr. Czartoryski.  
 3) Pesse *Hélène*, née à Cracovie 15 août 1870; m. à Mala-Wiad 18 avril 1891 à Stanislas Gavroński. [*Zukle.*]  
 4) Pesse *Hedwige*, née à Vienne . . . . 1876.  
 5) Pesse *Marie*, née à Vienne . . . . 1878.

## Frères du père,

a) germain, du second mariage du gd-père, le pr. François-Xavier, né . . . . 1747, † . . . . 1802, avec Théophile ctesse Rzewuska, née . . . ., m. . . ., † 20 avril 1831.

1. † Pr. Constantin, né 18 nov. 1786, † 25 avril 1870; m. 18 févr. 1812 à Catherine ctesse Tolstoï, née 15 août 1789, † 11 févr. 1870.

Enfants: 1) † Pr. Sigismond, né 8 déc. 1822, † 28 sept. 1863; m. 15 juin 1853 à Alexandrine ctesse Gourieff, née . . . . 1822, † 10 avril 1864.

Fille: Pesse *Catherine-Marie*, née à St-Petersbourg 4 avril 1864. [*Paris.*]  
 2) Pesse *Hedwige-Marie-Joséphine-Élisabeth*, née à St-Petersbourg 15 oct. 1830; m. à . . . . 13 déc. 1858 à Adam cte de Gœtzendorf-Grabowski, † . . . . 1900. [*Cracovie.*]

3) Pesse *Marie-Anne-Dorothee*, née à St-Petersbourg 1er jull. 1832; m.: 1<sup>o</sup> à . . . . 10 juin 1855 à Ladislas de Gœtzendorf-Grabowski, † 19 mai 1858; 2<sup>o</sup> à Wiesbade 18 oct. 1870 à Roman comte Ronkier. [*Varsovie.*]

4) Pesse *Anne-Marie-Clémentine*, née à St-Petersbourg 6 mars 1838; m. à Varsovie 10 mai 1859 à François cte Lubieński, † 8 août 1891. [*Varsovie.*]

b) consanguin, du troisième mariage du gd-père avec Marie Narysskin, née . . . ., m. . . ., † 1886.

2. † Pr. Antoine-Jules, né 15 sept. 1801, † 20 juin 1886; m. 15 mai 1832 à Honorine Kraszewska, née 12 janv. 1814, † 4 avril 1891.

Enfants: 1) † Pr. François, né 22 août 1833, † 18 nov. 1895; m. à . . . . 1866 à — *Émilie-Marie* ctesse Działyńska, née à . . . . 1832. [*Paris.*]

Fils: Pr. *Léon-François*, né à . . . . 1867; m. à Budapest 20 nov. 1888 à — *Marie* Hawlaczek, née à Vienne . . . . [*Nice.*]

Fils: a. Pr. *Alexandre*, né à Vienne 23 sept. 1892.  
 b. Pr. *Étienne*, né à Vienne 1894.

2) Pr. *Alexandre*, né à . . . . 10 nov. 1889. [*. . . .*]

3) Pesse *Marie*, née à . . . . 15 jull. 1842; m. à . . . . à Auguste cte Komarowski, † . . . . [*. . . .*]

4) † Pr. Antoine, né 31 jull. 1847, † . . . . 1876; m. à . . . . 1874 à — *Marie* Waśkowska, née à . . . . (remariée . . . . à . . . . [*. . . .*]).

## 2. Branche de Przeworsk,

Cracovie, Przeworsk et Lemberg, institut Osoliński. — Auteur: le prince Joseph, né 1751, † 1817; le majorat de Przeworsk fondé par son fils Henri ers 1818; la dignité de prince reconnue par la députation du Sénat du royaume de Pologne 1820.

ndré Fürst (prince) Lubomirski, Graf von Wisnics und Jaroslaw, né à

Przeworsk 23 juill. 1862, fils du pr. Georges, né 28 mai 1817, † 24 mai 1872; succ. à son père; mbre hér. de la Chre des agrs d'Autriche, Dr. en droit, ordinar de Przeworsk, curateur de l'institut national d'Ossoliński; m. à Cracovie 5 mai 1885 à — *Éléonore* ctesse Husarzewska, née à Cracovie 6 juin 1866, DdP. antr.

Enfants : 1) P<sup>asse</sup> *Hélène-Marie-Cécile*, née à Przeworsk 25 août 1886.

2) Pr. *Georges-Raphaël-Alfred*, né à Przeworsk 17 août 1867.

3) P<sup>asse</sup> *Thérèse-Isabelle-Caroline*, née à Lemberg 17 déc. 1868.

4) P<sup>asse</sup> *Marie-Antoinette-Cécile-Ève*, née à Przeworsk 4 juill. 1894.

Frère et sœur.

1. P<sup>asse</sup> *Marie*, née à Cracovie 20 déc. 1860; m. à Przeworsk 28 nov. 1885 à Benoit cte Tyszkiewicz. [*Zielona*, Ukraine, gouv. de Kiew.]

2. Pr. *Casimir*, né à Przeworsk 16 juill. 1869. [*Cracovie* et *Myślenice*.]

Mère.

P<sup>asse</sup> douair. *Cécile* Lubomirska, née ctesse Zamoyaska, née 10 mai 1831; m. à Klemensów 15 juill. 1853. [*Cracovie*.]

Frère du grand-père

du mariage du bisaïeul, le prince Joseph, né . . . . 1751, † . . . . 1817, avec Louise Sosnowska, née . . . ., m. . . ., † 1826.

† Pr. *Frédéric*, né . . . . 1779, † 21 mai 1848; m. . . . . 1808 à Françoise ctesse Załuska, née . . . ., † . . . . 1844.

Fils : † Pr. *Casimir*, né 13 févr. 1813, † 29 juin 1871; m. à . . . . 1837 à Zénaïde Hołynska, née 24 sept. 1820, † 2 avril 1893.

Enfants : (1) Pr. *Stanislas-Michel-Henri*, né à Dresde 2 mai 1838, seigneur à Równo, Volhynie; m. à Vienne 5 nov. 1868 à — *Wanda* p<sup>asse</sup> Lubomirska, née 13 sept. 1841 (v. ci-dessus).

Enfants : a. Pr. *Adam-Casimir-Stanislas*, né à Równo 6 juill. 1878. [. . ..]

b. Pr. *Hubert-Stanislas-Ladislas*, né à Równo 15 nov. 1875. [. . ..]

c. P<sup>asse</sup> *Marie-Sophie-Zénaïde-Caroline-Pla*, née à Leopold 1878.

d. P<sup>asse</sup> *Anne-Hedwige-Marie*, née à Równo . . . . 1882.

(2) P<sup>asse</sup> *Marie*, née à . . . . 1842; m. à Paris 6 nov. 1875 à René cte Lannes de Montebello.

### 3. Branche de Doubno.

Dermaś, Volhynie, et Paris, 45 rue de Courcelles. — Auteur : le prince Michel, seigneur à Doubno en Volhynie, né 1753, † 1826.

*Joseph Fürst (prince) Lubomirski*, Graf von Wiśnicz und Jarosław, né à Paris 26 août 1838, fils du prince Marcellin, né 15 mars 1810, † 1er août 1866, et de Hedwige née p<sup>asse</sup> Jabłonowska, née 20 nov. 1819, m. 4 avril 1887, † 31 déc. 1894; m. à Paris 27 mars 1877 à Françoise-Angélique veuve (. . . ., † . . . .) Boyer, née Troussel des Saussages, née à Paris 14 juill. 1837, † à Nice . . mars 1901.

## (Lucchesi Palli), v. Campofranco.

### Lucinge (maison de Faucigny).

Catholiques. — Paris, 5 cité Martignac; Le Faucigny, Savoie; châ. de Chermont, Allier, et châ. de Coat-an-Nos, Côtes-du-Nord. — Souche: *Aymerrardus dominus Fuciniaci* (la souveraineté du Faucigny passa dans la maison

de Savoie, à la mort (16 août 1868) d'Agnès, fille et héritière d'Aymon II de Faucigny, femme du comte Pierre II de Savoie; prise du nom de Lucinge vers la fin du XIIe siècle par suite du mariage de Rodolphe de Faucigny, dit de Grèy ou Grézier avec Tetberge héritière de la maison de Lucinge (Lucinges, Haute-Savoie); prise du nom de Cystria, par suite du mariage (6 avril 1608) de Jean XV de Faucigny-Lucinge avec Charlotte, fille unique et héritière d'Annibal d'Ornano; prise des noms de Colligny et Chastillon par suite du mariage (1758) de Joseph de Faucigny avec Éléonore de Sandersleben, petite-fille et héritière du duc de Colligny et Chastillon, confirmée par décret royal du 18 juill. 1789; Príncipe di Cystria (titre sarde) 1794; autorisation de porter en France le titre étranger de Prince de Lucinge, par ordonnance royale datée de Paris 27 janv. 1828. — V. les éditions de 1886, p. 102, 1893, p. 376. 1893, p. 392, et 1900, p. 380. — Les membres de cette maison portent le nom de famille: de Faucigny.

*Charles-Marie de Faucigny, prince de Faucigny-Lucinge et Colligny, prince de Lucinge, prince de Cystria, marquis de Lucinge en Faucigny et de Colligny-le-neuf, comte de Lucinge et de Colligny-le-vieux etc., né à Paris 16 août 1824, fils du pr. Ferdinand, né 8 sept. 1789, † 10 mars 1866, et de Charlotte née ctesse d'Yssoudun, née 13 juill. 1808, m. 8 oct. 1823, † 13 juill. 1886; succ. à son père; ancien dép.; chev. hon. de l'O. de Malte etc.; m. à Paris 1er août 1859 à Françoise-Marie-Raphaëlle des comtes de Sesmaisons, née à Paris 20 juill. 1839, † au chât. de Coat-an-Nos 1er juin 1901.*

Fils: 1) Pr. *Rodolphe-Marie-Rogatien-Charles-François prince de Cystria*, né à Paris 28 mai 1864, chev. hon. de l'O. de Malte; m. à Paris 26 avril 1888 à — *Léonie* Mortier de Trévise, née 8 févr. 1866. [Paris, 11 rue Hamelin.]

2) Pr. *Ferdinand-Gaspard-Marie-François-Charles-Robert-Louis*, né à Chermont 25 mars 1868; m. : 1<sup>o</sup> à Paris 11 juill. 1891 à *Raphaëlla* Cahen (d'Anvers), née 12 janv. 1874, † à Paris 5 déc. 1899; 2<sup>o</sup> à Paris 3 juill. 1901 à — *May*, née à Paris 25 mars 1880, fille de Michel Ephrusai et de . . . Beer. [Paris, 7 rue Auguste-Vacquerie.]

Fils du 1er lit: Pr. *Bertrand-Marie-Ponce-François-Raphael*, né à Paris 8 déc. 1898.

3) Pr. *Gérard-Marie-René-Joseph*, né à Chermont 16 déc. 1869, s.-lt. de rés. au 8e rég. de drag. franç.; m. à Paris 29 juin 1897 à — *Hélène* de Montesquol-Fézenzac, née 11 mars 1878. [Paris, 143 rue de la Pompe.]

Fils: (1) Pr. *Rodolphe-Marie-Charles-Gérard*, né à Paris 18 mai 1898.

(2) Pr. *Humbert-François-Georges-Marie-Gerard*, né à Paris 30 mai 1901.

4) Pr. *Rogatien-Marie-Charles*, né à Chermont 18 juill. 1871, lt. au 64e rég. d'inf. franç.; m. à Paris 23 avril 1898 à — *Marguerite* de Puysegur, née à Paris 3 juin 1879. [Compiègne.]

5) Pr. *Guy-Charles-Marie-François*, né à Coat-an-Nos 12 janv. 1876. [Paris, 4 Cité Martignac.]

#### Frères et sœur.

1. Pr. *Louis-Charles-Rodolphe*, né à Paris 24 janv. 1828; m. à Paris 18 mars 1860 à — *Amanda* de Mailly, née à Paris 5 nov. 1832. [Chât. de Char-donneux à Ecommo, Sarthe.]

Fils: Pr. *Aymon-Jean Baptiste-Marie*, né à Paris 30 mai 1862, lt. de rés. du 14e rég. de huss. franç. [Paris, 64 avenue d'Iéna.]

2. † Pr. *Henri-Louis*, né à Londres 26 nov. 1831, † 19 avril 1899; m. à Paris 20 janv. 1859 à — *Noémie-Gabrielle-Antoinette-Charlotte* des marquis de Chavaudon, née à St-Remy, Marne, 1er déc. 1840. [Chât. de Ste-Maure, Troyes, Aube.]

Fille: P<sup>se</sup> *Agnès-Marie-Charlotte-Ferdinande*, née à Ste-Maure 20 nov. 1859.

3. *Passe Marguerite-Louise*, née à Paris 9 avril 1838; m. à Turin 8 juin 1853 à Ludovic marchese Pallavicino-Mossi, sén. du royaume d'Italie. [Turin.]  
 4. *Pr. René-Marie-Charles*, né à Lausanne 4 nov. 1841. [Turin, 6 rue Saint-Anselme, et Paris.]

Lustri, v. Brancaccio. — Luxembourg, v. Montmorency.

L u y n e s

(maison d'Albert), v. l'édition de 1900.

L y n a r.\*

Luthériens. — Château de Lindenau près d'Ortrand, cercle de Hoyerawerda, prov. de Silésie. — Maison des Guerrinis originaire d'Italie, dont Rochus Guerrini obtint (du duc Cosimo des Médicis) la confirmation du titre de comte di Linari (près de Faenza, prov. de Ravenne) Pise 19 mai 1564; immigration dans la Marche de Brandebourg en 1584 (v. la Taschenbuch der Gräf. Häuser); incolat bohémien, Vienne 9 nov. 1806; Fürst autr. (primog.) avec la qualification de „Hochgeborn“ 27 févr. 1807; qualification (coll. pruss.) de „Fürstliche Gnaden“ (Grâce princière) 31 août 1861, et de „Durchlaucht“ (Alt. Sérén.), Berlin 23 oct. 1861. — V. les éditions de 1836, p. 173; 1848, p. 167, et 1862, p. 165. — Les cadets portent le titre de comtes et comtesses de (Grafen und Gräfinnen zu) Lynar.

Ernest-Georges-Hermann-Robert-Rochus-Manderup 5e Fürst zu (prince de) Lynar, Alt. Sérén., né à Rome 31 mars 1875, fils du 4e pr. Alexandre, né 17 sept. 1834, † 3 nov. 1886; lt. pruss. à la suite du rég. des Gardes du Corps, att. à l'amb. d'Allemagne à Londres.

Frère et sœur.

1. Gräfin Jane-Géorgine-Marguerite-Sophie-Isabelle, née à Darmstadt 14 avril 1876. [Ortrand.]
2. Graf Georges-Félix-Guillaume-Alexandre-Maurice, né à Darmstadt 1er sept. 1877. [Potsdam.]

Mère.

Passe douair. May-Amélie de Lynar Alt. Sérén., née Parsons, née à Columbus en Ohio . . . 1861; m. à Columbus 18 mai 1871. [Ortrand.]

(Macdonald), v. Tarente. — (Mac-Mahon), v. Magenta.

M a g e n t a\*

(maison de Mac-Mahon), v. l'édition de 1901, p. 360.

Mahon, v. des Balbes Berton.

## Maillé de La Tour-Landry.

Catholiques. — France. — Maison féodale de Touraine, qui fait remonter son origine à Gausbert de Maillé (Indre-et-Loire), vers 1085; Baron de Maillé 1248; Baron de La Tour-Landry (Maine-et-Loire) vers 1400; Marquis de La Tour-Landry (titre que porte encore aujourd'hui une branche aînée) . . . (Duc de Fronsac 1689, titre franç. éteint 1640); Duc de Maillé (titre franç.; primog.) 1er avril 1784; Pair de France 4 juin 1814. — V. l'édition de 1891, p. 353. — Les membres de cette maison portent le nom de famille: de Maillé de La Tour Landry.

### I. Ducs de Maillé.\*

Marie-Artus-Hippolyte-Jean de Maillé de La Tour-Landry, 4e duc de Maillé, né à Paris 27 avril 1868, fils du 3e duc Jacquelin, né 5 mai 1815, † 4 mars 1874, et de Jeanne née des marquis d'Osmond, née 1er janv. 1827, m. 15 oct. 1845, † 12 nov. 1899; succ. à son père; capit. au 66e rég. d'inf. franç.; m. à Paris 23 janv. 1889 — Marthe-Charlotte-Consuelo-Carmen de Wendel, née à Paris 27 mars 1870. [Paris, 8 rue Paul-Baudry et Tours.]

Enfants: 1) Jean-Marie-Robert-Jacquelin, né au châ. de Hayange, Lorraine, 5 juill. 1891.

2) Marie-Armand-Gilles, né au châ. de l'Orfrasière, Indre-et-Loire, 2 sept. 1893.

3) Jeanne-Marie-Consuelo-Glossinde-Osmonde, née à Tours 30 janv. 1896.

4) Marie-Henri-Claude-Robert, né au châ. de Hayange 2 août 1897.

5) Marie-René-Pierre-Roland, né à Tours 15 nov. 1898.

6) Jeanne-Marie-Charlotte-Solange-Consuelo, née à Tours 18 déc. 1900.

### Frère et sœurs.

1. Claude-Louise-Marie, née à Paris 18 avril 1848; m. à Paris 25 mai 1872 à Sigismond du Pouget vct. de Nadaillac, col. au 130e rég. d'inf. franç. [Mayenne, châ. de la Ferrière, et Paris.]

2. Renée-Berthe-Marie, née à Pontchartrain 22 juin 1851; m. à Châteauneuf-s./Cher 29 oct. 1874 à Jacques cte de Ganay, gén. de div., † 30 mai 1899. [Chât. de Visigneux et Paris, avenue Victor-Hugo.]

3. Solange-Marie-Eugénie-Laure, née à Pontchartrain 24 oct. 1852; m. à Paris 27 mai 1873 à François cte de Gontaut-Biron. [Paris, 44 rue de Bellechasse.]

4. Foulques-Marie-Albert-Jacquelin, né à Châteauneuf-s./Cher 29 août 1860, lt. de rés. d'état-maj. de cav. franç.; m. à Paris 17 déc. 1889 — Catherine Digeon, née à Paris . . juin 1869. [Paris, avenue Bugeaud.]

Enfants: 1) Marie-Armand-Jacquelin-Foulques-Hardouin, né à Paris 16 mars 1891.

2) Urbain, né à Tours 22 avril 1892.

3) Guy, né à Paris 8 mars 1894.

4) Jean, né à Châteauneuf 10 oct. 1895.

5) Yolande, née à Deauville 2 sept. 1897.

5. Marie-Hélène-Louise, née à Châteauneuf-s./Cher 4 août 1866; m. à Châteauneuf-s./Cher 9 août 1888 à André-Marie Le Caron de Fleury. [Paris, avenue Bugeaud.]

### Frère du père

du 2d mariage du gd-père, le 2e duc Charles-François-Armand, né 10 janv. 1770, † 5 janv. 1837, et de Blanche-Joséphine Le Basle d'Argenteuil, née 22 avril 1787, m. . . janv. 1811, † 10 s. sept. 1851.

Armand-Urbain-Louis comte de Maillé, né à Paris 1er juill. 1816, sén.; m. à Paris 11 mai 1853 — Jeanne Lebrun, née 5 avril 1835, fille de feu Jules

- dernier duc de Plaisance de la maison Lebrun. [Chât. de la Jumellière, et Paris, 3 boulevard Malesherbes.]
- Enfants : 1) *Anne-Blanche-Élisabeth-Jeanne*, née à Paris 8 mai 1854 ; m. à Paris 22 mai 1876 à Bertrand Nompard de Caumont, duc de la Force. [Paris, 183 av. des Champs-Élysées.]
- 2) *Louis-Armand-Joseph-Jules*, né à Paris 27 juin 1860, duc de Plaisance (v. II).
- 3) *François-Charles-Edmond-Marie*, né à Paris 3 mai 1862 ; m. : 1° à Paris 30 mai 1888 à Madeleine de Montesquou - Fexensac, née 28 oct. 1865, † 11 juill. 1896 ; 2° à Paris 12 févr. 1900 à — *Aleth-Paule-Mathilde-Albertine d'Haussonville*, née à St-Eusoge, Yonne, 23 oct. 1867. [Paris, 3 boulev. Malesherbes.]
- Enfants du 1er lit : (1) † *Philippe-Armand-Jean*, né à Paris 7 avril 1890, † à Paris 14 juin 1901.
- (2) *Claire-Clémence-Jeanne-Marie*, née à Paris 15 déc. 1891.
- 4) *Élisabeth-Jacqueline-Jeanne-Marie*, née à Paris 10 août 1869 ; m. à Paris 28 mai 1889 à Pierre cte de Grammont, lt. aux escadrons territoriaux de dragons. [Paris, 15 avenue Bosquet.]
- 5) *Louise*, née à Paris 11 juill. 1873 ; m. à Paris 30 mai 1894 à Ferri cte de Ludre. [Paris, 15 avenue Bosquet.]

## II. Ducs de Plaisance.\*

Paris, 3 boulevard Malesherbes, et chât. de La Jumellière (Maine-et-Loire). — *Louis-Armand-Joseph-Jules* (v. I. et ci-dessous) devient Duc de Plaisance (Haute-Italie ; titre franç., primog.) par succession à la maison Lebrun 13 juin 1873 en vertu du décret du 27 avril 1857. — *Charles-François Lebrun*, né 19 mars 1789, † 16 juin 1824, fut créé duc de Plaisance par décret du 19 mars 1808 et Pair de France 4 juin 1814 ; la pairie rétablie par ordonnance royale du 5 mars 1819. — V. l'édition de 1894.

*Louis-Armand-Joseph-Jules*, duc de Plaisance, né à Paris 27 juin 1860 (v. I.) ; m. à Paris 30 déc. 1886 à — *Hélène* de La Rochefoucauld des ducs d'Estissac, née à Paris 15 août 1865.

Enfants : 1) *Jeanne-Marie*, née à Paris 11 févr. 1888.

2) *Simone*, née à Paris 20 mars 1889.

3) *Armand-Louis-Joseph-François*, né à Paris 25 févr. 1892.

## Manchester\*

(maison Montagu).

Anglicans. — 1 Great Stanhope street, Londres SW. ; Kimbolton Castle et Brampton Park, Huntingdon ; Tanderague Castle, Armagh. — Maison anglaise, qui rattache son origine à Drogo de Monte acuto, compagnon d'armes du comte Robert de Moreton, vers 1066, et dont l'aïeul prouvé est Sir Edward Montagu, lord grand-juge du King's Bench 1539 ; Baron Montagu of Kimbolton et viscount Mandeville 19 déc. 1620 ; Earl of Manchester (Lancashire) 5 févr. 1626 ; Duke of Manchester 30 avril 1719 — tous ces titres dans la pairie d'Angleterre. — V. l'édition de 1878, p. 277. — Les membres de cette maison portent le nom de famille : M o n t a g u.

*William Angus Drogo Montagu*, 8e duke of Manchester, né à Kimbolton Castle 3 mars 1877, fils du 6e duke George, né 17 juin 1858, † 18 août 1892 ; ancien capit. au 6e bat. du King's Royal Rifle Corps ; m. à Londres 14 nov. 1900 à — *Helen Zimmermann*, née à . . . . [Huntingdon.]

## Mère.

Duchess douair. *Maria Consuelo of Manchester née Yznaga del Valle*, née dans l'île de Cuba . . . 1858; m. à la Havane 23 mai 1876. [1 Great Stanhope street, Londres SW., et *Kimbolton Castle*.]

## Frère et sœurs du père

du mariage du gd-père, le 7e duke William, né 16 oct. 1833, † 21 mars 1890, avec Louise née d'Alten (v. ci-dessous).

1. Lady *Mary Louisa Elizabeth*, née à *Kimbolton Castle* 27 déc. 1854; m. : 1° à Londres 10 déc. 1873 à *William Douglas-Hamilton*, 12e duke of Hamilton, † 16 mai 1895; 2° à *Glen Magna* près de *Leicester* 20 juill. 1897 à *Robert Carnaby Foster*. [ . . . ]
2. Lady *Louisa Augusta Beatrice*, née à *Kimbolton Castle* 17 janv. 1856, PdP. de la Reine; m. à Londres 10 août 1876 à *Archibald Brabazon Acheson*, 4e earl of Gosford, v.-chamb. du duc de Cornwall et de York. [22 Mansfield street, Londres W, et *Gosford Castle*, Armagh.]
3. Lord *Charles William Augustus*, né à *Kimbolton Castle* 23 nov. 1860, lt. de la North Somerset Yeomanry Cavalry. [1 Great Stanhope street, Londres SW.]
4. Lady *Alice Maud Olivia*, née à Londres 15 août 1862; m. à Londres 5 janv. 1889 à *Edward George lord Stanley*. [35 St-James square, Londres SW; *Knowsley Hall*, Prescott, et *WITHERSLAK HALL*, Grange over Sands.]

## Grand'-mère.

Duchess douair. *Louise of Manchester*, née d'Alten (v. Taschenbuch der Gräff. Häuser), née à Hanovre 15 janv. 1832; m. à Hanovre 22 juill. 1862 (remariée à *Mayfair* 16 août 1892 à *Spencer Cavendish*, 8e duke of Devonshire).

## Frère et sœurs du grand-père,

a) germains, du premier mariage du bis-aïeul, le 6e duke George, né 6 juill. 1799, † 18 août 1855, avec *Millicent Bernard-Sparrow*, née 26 janv. 1798, m. 8 oct. 1822, † 21 nov. 1848.

1. Lord *Robert*, né à *Melchbourne*, *Huntingdon*, 24 janv. 1825, PC., ancien MP. et v.-prés. de l'Education Committee du Privy Council; m. : 1° à *Dublin* 12 févr. 1850 à *Ellen Cromie*, née . . . 1825, † 11 juill. 1857; 2° à Londres 18 oct. 1862 à — *Elisabeth Catherine Wade*, née à *Holton*, *Suffolk* 15 mai 1839. [91 Queen's Gate, Londres SW.]  
Enfants: a) du 1er lit: 1) *Olivia Millicent*, née à *Dublin* 14 nov. 1850; m. à *Folkestone* 14 mai 1873 à *Henry Lyons*, † 26 sept. 1885. [*Croome House*, *Limerick*.]
- 2) *Ellen Mary Elizabeth*, née à *Cromore* 23 août 1853. [ . . . ]
- 3) *Robert Acheson Cromie*, né à *Cromore* 29 août 1854, ancien lt. RN; m. à Londres 24 nov. 1880 à — *Anne Margaret Mc Micking*, née à *Liverpool* 1er sept. 1860. [*Cromore*, co. *Londonderry*.]  
Enfants: (1) *John Michael Cromie*, né à Londres 22 août 1881.  
(2) *George Frederick*, né à *York* 12 mars 1888.  
(3) *Cuthbert Francis*, né à *York* 29 mai 1884.  
(4) *Austin Robert*, né à *Cromore* 26 mai 1885.  
(5) *Walter Philip*, né à *Cromore* 7 mai 1886.  
(6) *Gilbert Paul*, né à *Cromore* 30 juin 1887.  
(7) *Alexander Cyril*, né à *Cromore* 17 sept. 1890.  
(8) *Mary Emily Winifred*, née à *Dublin* 26 juin 1892.
- b) du 2e lit: 4) *Elizabeth Catherine Mary*, née à *Felixstowe*, *Suffolk*, 20 juill. 1863. [ . . . ]
- 5) *Millicent*, née à *Londres* 31 déc. 1865; m. à *Brompton* 27 oct. 1891 à *Walter Lionel Fenwick*. [*Crag Head*, *Bournemouth*.]
- 6) *Monthermer Stanley Hume*, né à *Londres* 5 avril 1868, capit. du *Namaqualand Regt.*, *Afrique du Sud*.



- 7) *Henry* Bernard, né à Londres 19 août 1872, lt. RN. [Vaisseau de S. M. „*Raccoon*“.]
- 8) *St. John* Edward, né à Londres 26 janv. 1878, lt. au 1er bat. des Northumberland Fus. [*Afrique du Sud*.]
2. *Lady Olivia*, née à Londres 18 juill. 1830; m. à Londres 29 janv. 1850 à Charles Augustus Bennet, 6e earl of Tankerville, † 18 déc. 1899. [*Chiltingham Castle*, Northumberland, et *Hayward's Heath*.]
- b) consanguine, du second mariage du bisaïeul (v. ci-dessous).
3. *Lady Sydney* Charlotte, née à Brampton Park 14 oct. 1851; m. à Londres 14 août 1873 à Algernon Hawkins Keith-Falconer, 10e earl of Kintore, ancien gouverneur de l'Australie méridionale. [13 Lower Berkeley street, Londres W, *Inglismaldie*, Laurencekirk et *Keith Hall*, Inverurie.]
- Veuve du bisaïeul.
- Duchess douair. *Harriet* Sydney de Manchester, née Dobbs, née à Edimbourg 4 déc. 1834; m. à Londres 29 août 1850 (remariée à Londres 19 déc. 1858 à Sir Stevenson Arthur Blackwood, † 2 oct. 1893). [*Lenton Hall*, Notts.]

## Frère du bisaïeul

du mariage du trisaïeul, le 6e duc William, né 21 mars 1771, † 18 mars 1843, avec lady Susan Gordon des dukes de Gordon, née 2 févr. 1774, m. 7 oct. 1798, † 26 août 1828.

† Lord William, né 5 août 1800, † 30 mars 1842; m. 2 avril 1830 à Emily Dupré, née . . . , † comme Mrs Evanson 5 déc. 1848.

Filles: 1) Emily, née à Londres 10 juin 1832; m. à Londres 23 nov. 1865 à John Cromie, † 17 janv. 1875. [*Cromore*, Londonderry.]

2) *Louisa* Katherine, née à Londres 13 juin 1835; m. à Londres 19 juill. 1859 au rév. Owen Luttrell Mansel, recteur de Church Knowle. [*Church Knowle*, Dorset.]

(Manners), v. Rutland. — Marcillac, v. La Rochefoucauld. — (Maret), v. Bassano. — Marino, v. Colonna. — (Mariscotti), v. Ruspoli.

## Marlborough\*

(maison Spencer).

Anglicans. — Blenheim Palace, Woodstock, Oxford. — Souche: John Spencer, qui acquit Wormleighton (Warwickshire) 3 sept. 1508, chevalier vers 1510; Baron Spencer of Wormleighton 21 juill. 1608, Earl of Sunderland 8 juin 1643 — ces deux titres dans la pairie d'Angleterre; acquisition par héritage des titres de la maison Churchill (v. ci-dessous) par suite du second mariage de Charles Spencer, 5e earl of Sunderland, † 19 avril 1722, avec Anne Churchill, † 15 avril 1716, fille du premier duc of Marlborough etc., en vertu de l'approbation royale du 21 déc. 1708, succession recueillie par Charles, 5e earl of Sunderland, fils issu de ce mariage, 24 août 1731 (la maison Churchill, connue depuis William Churchill of Rockbear [Devonshire], vers 1460, avait reçu, en la personne de John Churchill, né 24 mai 1650, † 16 juin 1722, les titres suivants: Lord Churchill of Eynmouth — dans la pairie d'Écosse — en déc. 1688, Baron Churchill of Sandridge 14 mai 1685, Earl of Marlborough [Wiltshire] 9 avril 1689, Duke of Marlborough et Marquess of Blandford (bourg en Dorsetshire) 14 déc. 1703 — dans la pairie d'Angleterre —, de plus les titres de Prince du Saint Empire Romain avec la qualification de „Hoch-

geboren", Vienne 28 août 1704 [diplôme daté de Vienne 4 nov. 1705], Prince de Mindelheim [district de Souabe, Bavière] 17 nov. 1705 et Prince de Nellenburg [en remplacement de Mindelheim] 1716. — V. l'édition de 1877, p. 274. — Les membres de cette maison portent le nom de famille: Spencer-Churchill; les descendants du frère du trisaïeul celui de: Spencer.

**Charles Richard John Spencer-Churchill, 9e duke de Marlborough**, né à Simla 13 nov. 1871, fils du 8e duke George, né 13 mai 1844, † 9 nov. 1892, et de lady Albertha Hamilton des dukes of Abercorn, née 29 juill. 1847, m. 8 nov. 1869 (divorcée 10 févr. 1888); lt. à l'Oxfordshire (Queen's Own Hussars) Yeomanry, act. capit. d'état-maj., payeur gén., PC.; m. à New York 6 nov. 1895 à — *Consuelo Vanderbilt*, née à New York . . . 1870.

Fils: 1) Lord *John Albert Edouard William, marquess of Blandford*, né à Spencer-house, St. James, 18 sept. 1897.

2) Lord *Ivor-Charles*, né à Hampden-House 14 oct. 1898.

#### Sœurs.

1. Lady *Frances Louisa*, née à Simla 15 sept. 1870; m. à Westminster 6 juin 1893 à Sir Robert Gresley, 11e bart., de Drakelow. [*Drakelow Park*, Burton on Trent.]

2. Lady *Lilian Maud*, née à Londres 9 juill. 1873; m. à Londres 5 nov. 1898 à Cecil Alfred Grenfell. [. . .]

3. Lady *Norah Beatrice Henriette*, née à Blenheim Palace 1er sept. 1875. [. . .]

#### Belle-mère

Duchess douair. *Jane Lily Warren* of Marlborough, veuve (Louis, † . . .) Hammersley, née Price, née à . . . ; m. 29 juin 1838; remariée à . . . 30 avril 1895 à lord William de la Poer Beresford, † au châ. de Deptide . . . déc. 1900. [. . .]

#### Frère et sœurs du père

du mariage du gd-père, le 7e duke John, né 2 juin 1822, † 5 juill. 1883, avec lady Frances Vane des marquesses of Londonderry, née 15 avril 1822, m. 12 juill. 1843, † 16 avril 1899.

1. Lady *Cornelia Henrietta Maria*, née à Blenheim Palace 17 sept. 1847; m. à Londres 26 mai 1868 à Ivor Bertie Guest, 1er lord Wimborne. [Arlington street, Londres W; *Canford Manor*, Dorset; *Dorolais House*, Glamorgan, et *Auchnashellach*, Ross.]

2. † Lord Randolph, né 13 févr. 1849, † 24 janv. 1895; m. à New York 31 janv. 1874 à — *Jenny Jérôme*, née à . . . (remariée à Londres 28 juill. 1900 à Georges Cornwallis West). [50 Grosvenor square, Londres W.]

Fils: 1) *Winston Leonard*, né à Londres 30 nov. 1874, MP. pour Oldham, ancien lt. au 4e (Queen's Own) Hussars. [. . .]

2) *John Winston*, né à Londres 15 févr. 1880. [. . .]

3. Lady *Rosamond Jane Frances*, née à Blenheim Palace 9 nov. 1850; m. à Londres 12 juill. 1877 à William Henry Fellowes, 2e lord de Ramsey. [2 Grosvenor square, Londres W; *Ramsay-Abbey*, Huntingdon, et *Haverland Hall*, Norfolk.]

4. Lady *Fanny Octavia Louisa*, née à Blenheim Palace 29 janv. 1853; m. à Londres 9 juin 1873 à Edward Marjoribanks, 2e lord Tweedmouth, of Edington. [124 Piccadilly, Londres W, et *Hutton Hall*, Berwick.]

5. Lady *Anne Emily*, née à Blenheim Palace 14 nov. 1854, ancienne gæmaitresse de la cour de feu la reine Victoria; m. à Londres 11 juin 1874 à James Innes-Ker, 7e duke of Roxburghe, † 23 oct. 1892.

6. Lady *Georgiana Elizabeth*, née à Londres 14 mai 1860; m. à Londres 4 juin 1883 à George Richard Curzon-Howe, earl Howe. [23 Upper Brook str., Londres W, et *Gopsall*, Atherstone, Leicester.]

7. Lady *Sarah Isabella Augusta*, née à Londres 4 juill. 1865; m. à Londres

21 nov. 1891 à Gordon Chesney Wilson, capit. aux Royal Horse Guards.  
[*St. John's Wood.*]

## Frères du grand-père,

a) germain, du premier mariage du bisaïeul, le 6e duke George, né 27 déc. 1793, † 1er juill. 1857, avec lady Jane Stewart des earls of Galloway, née 29 mars 1793, m. 13 janv. 1819, † 12 oct. 1844.

1. † Lord Alfred, né 24 avril 1824, † 21 sept. 1893; m. à Londres 5 févr. 1857 à l'hon. Harriet Louisa Esther Gough-Calthorpe des lords Calthorpe, née à Elvetham Park 5 juill. 1832, † à Elsenwood, Camberley, 20 juill. 1901.

Filles: 1) *Jane*, née à Londres 2 févr. 1858; m. à Londres 5 févr. 1879 à sir Francis Salwey Winnington, 6e bart., de Stanford Court. [*Stanford Court, Worcester.*]

2) *Olivia*, née à Londres 13 juill. 1859; m. à Londres 6 nov. 1883 à Arthur Edward Colville, maj. au 1er bat. de la Rifle Brig. [*Afrique du Sud et Clarence House, Londres SW.*]

3) *Adelina*, née à Londres 26 oct. 1860; m. à Londres 1er août 1895 à W. H. Williams, ancien vice-consul et maj. en retr. [*Moorlands, Purbrouck, Hants.*]

4) *Violet*, née à Londres 13 juin 1864; m. à . . . 20 avril 1898 à Charles Fitz Clarence, capit. [. . .]

b) consanguin, du troisième mariage du bisaïeul avec Jane Stewart des earls of Galloway, née 27 mai 1817, m. 11 oct. 1850, † 24 mars 1897.

2. Lord Edward, né à Londres 28 mars 1853, DL. pour Worcester; m. à Londres 15 sept. 1874 à — Augusta Warburton, née à . . . [*Queensmead, Windsor.*]

Enfants: 1) Edward George, né à Londres 21 mai 1876, lt. brit. au Gren. Guards.

2) Augusta Ruby, née à Londres 6 avril 1877. [*Queensmead.*]

3) Agnes Beryl, née à Londres 20 nov. 1881. [*Queensmead.*]

## Frère du bisaïeul

du mariage du trisaïeul le 5e duke George, né 6 mars 1766, † 5 mars 1840, avec lady Susan Stewart née des earls of Galloway, née 10 avril 1767, m. 15 sept. 1791, † 9 avril 1841.

† Lord Charles Spencer-Churchill, né 8 déc. 1794, † 28 avril 1840; m. 24 août 1827 à Etheldred Bennett, née 10 janv. 1806, † 6 déc. 1839.

Enfants: 1) † Susan, née à Londres 31 janv. 1831, † à . . . 3 févr. 1898; m. à Londres 27 août 1857 à l'hon. et rév. John Horatio Nelson des earls Nelson, recteur de Shaw with Domington. [*Domington, Newbury, Berks.*]

2) Lucy Caroline, née à Londres 29 janv. 1832; m. à Londres 22 janv. 1880 au rév. John Fletcher Stewart, vicaire de Stanton. [*Stanton, St-Bernards, Wilts.*]

3) John Kemys George Thomas, né à Londres 27 déc. 1855, secr. colon. des îles Bahama; m. à Georgetown, île de Dominique, 23 juill. 1884 à — Edith Maximiliane Lockhart, née à Brême . . . [*Nassau.*]

## Frère du trisaïeul

du mariage de l'arrière-trisaïeul, le 4e duke George, né 26 janv. 1789, † 20 janv. 1817, avec lady Caroline Russell des dukes of Bedford, née . . . , m. 23 août 1762, † 26 nov. 1811.

† Lord Francis Spencer, depuis le 11 août 1815, 1er baron Churchill, de Wychwood, né 28 déc. 1779, † 10 mars 1845; m. 25 nov. 1800 à lady Frances Fitzroy des dukes of Grafton, née 1er juin 1780, † 7 janv. 1866.

Enfants: 1) † Francis, 2e baron Churchill, né 6 oct. 1802, † 24 nov. 1886;

- m. à Londres 19 mai 1849 à lady Jane Conyngham des marquesses Conyngham, née à Tyrcallen 1er juin 1826, † à Osborne 25 déc. 1900.  
 Fils: *Victor Albert Francis Charles*, se *baron Churchill*, de Wychwood, né à Londres 28 oct. 1864, ancien page hon. de feu la reine Victoria, chamb. du roi, ancien lt. des Coldstream Guards; m. à Cottesmore 1er janv. 1887 à — lady *Verena Mand Lowther* des earls of Lonedale, née à Londres 6 avril 1865. [6 Herbert Crescent Londres SW; *Rolleston*, Leicester, et *West Larrington House*, Wilts.]  
 Enfants: a. L'hon. *Victor Alexandre*, né à Londres 1er août 1890, page hon. du roi.  
 b. L'hon. *Victoria Ivy Louise*, née à Londres 15 oct. 1897.  
 c. L'hon. *Ursula*, née à Londres 21 juin 1901.
- 2) † L'hon. *George*, né 6 févr. 1804, † 18 janv. 1877; m. 17 janv. 1834 à *Charlotte Munro*, née . . . , † 18 juin 1875.  
 Enfants: (1) *Charlotte Frances Bona*, née à Londres 15 oct. 1834; m. à Londres 8 janv. 1873 à *George Fitzroy* des dukes of Grafton, † 4 janv. 1883.  
 (2) † *Fanny Isabella Catherine*, née à Londres 21 juill. 1837, † à . . . 18 mars 1900; m. à Londres 17 juill. 1860 à lord *Henry Cholmondeley* des marquesses of Cholmondeley, † 25 févr. 1882.  
 (3) *Caroline Louisa Elizabeth*, née à Teantntch 15 févr. 1840; m. à Londres 17 juill. 1860 à l'hon. *Charles Forbes* des lords Forbes, † 17 mai 1874. [*Bruz*, Aberdeen.]  
 (4) *Georgiana Millicent Julia*, née à Teaninich 8 sept. 1846. [*Bruz*.]  
 (5) *John Winston Thomas*, né à Londres 27 sept. 1849, lt.-col. de la Royal Art.; m. 1<sup>o</sup> à Londres 17 janv. 1884 à *Synolda Butler*, née 9 janv. 1861, † . . . 1890; 2<sup>o</sup> à . . . 31 oct. 1899 à — *Helen Crum Ewing*, de Strathleven, née à . . . [*Woodwick*].  
 Fils: *Almeric Stuart John*, né à Londres 22 août 1886.
- 3) † L'hon. *Augustus*, né 26 mars 1807, † 28 août 1893; m. à Londres 6 févr. 1836 à *Helen Maria* des baronets Campbell, née . . . , † 17 juill. 1899.  
 Enfants: (1) *Helen Frances*, née à Rangoon 31 mars 1843; m. à Collinsburgh 10 oct. 1870 à *Robert Liddell*, col. en retr. [*Londres*.]  
 (2) *Caroline Laura*, née à Londres 30 mars 1844. [. . .]  
 (3) *Elizabeth Maria*, née à Garth 13 nov. 1846. [. . .]  
 (4) *Augusta Melita*, née à Londres 30 mai 1848; m. 1<sup>o</sup> à Collinsburgh 10 oct. 1870 à *Sussex Vane Stephenson*, † 28 juin 1872; 2<sup>o</sup> à Londres 15 août 1882 au rév. *Edward Mallet Young*. [*Cookham*, Berks.]  
 (5) *Augustus Campbell*, né à Londres 19 avril 1861, ancien lt.-col. au 1er Dragoon Guards; m. à Londres 12 oct. 1886 à — *Hilda Thorold*, née à . . . [*Bangalore*].  
 Fils: a. *Richard Augustus*, né à Grimsby 14 déc. 1888.  
 b. *Edouard Almeric*, né à . . . 26 déc. 1892.
- 4) † Le rév. et hon. *William Henry*, né à Londres 12 avril 1810, † à . . . 21 août 1900, recteur de Great Houghton; m. 1<sup>o</sup> à Londres 23 janv. 1838 à *Elizabeth Thornhill*, née . . . , † 25 mars 1851; 2<sup>o</sup> à Osborne 15 juin 1852 à *Louisa Mercer Call*, née . . . , † 31 août 1892; 3<sup>o</sup> à . . . 1893 à — *Anna Maria* veuve (*Robert Francis*, † . . .) *Allen*, née *Cowley Sheppard*, née à . . . [*Great Houghton*, Northampton.]  
 Enfants du 1er lit: (1) *William Francis*, né à Winchester 10 oct. 1838, ancien capit.; m. à Londres 17 janv. 1874 à — *Margaret Georgiana Hemming*, née à . . . [*Spring Grove*, Worcester.]  
 Enfants: a. *Sybil Frances*, née à Spring Grove 25 févr. 1875. [*Spring Grove*.]  
 b. *John Almeric Walter*, né à . . . 1881. [. . .]  
 (2) *Frances Rose*, née à Londres 28 mai 1840; m. à Northampton 23 oct.

- 1879 au rev. sir Henry Gunning, 4e bart., d'Eltham, † 30 juin 1885. [Londres W, 77 Sinclair Road.]
- (3) **Almeric** George, né à Chelsea 16 oct. 1841, ancien col. du 2e bat. de l'Essex Regt.; m. à Lahore 11 août 1869 à — *Alice Isabel Fraser*, née à . . . . . [ . . . . . ]
- Enfants: a. *Rose Frances*, née à Londres 17 mai 1870; m. : 1<sup>o</sup> à Londres 10 sept. 1890 à *Charles Greenway*, † 5 nov. 1892, capit.; 2<sup>o</sup> à Devizes 9 juin 1894 à *Raymond Reade*, maj. en retr. [ . . . . . ]
- b. *Catherine Elizabeth*, née à Londres 23 juin 1872; m. à Devizes 3 nov. 1894 à *Francis H. Neish*, capit. des Gordon Highlanders. [Aldershot.]
- c. *Almeric Arthur William*, né à Londres 21 nov. 1874, lt. au 2e bat. du Prince of Wales Own (West Yorkshire) Reg. [Singapore.]
- d. *Dorothy*, née à Londres 28 juill. 1876.
- (4) *Isabella Elizabeth*, née à Londres 1er juin 1843, m. à Londres 25 janv. 1865 à *Martin Harcourt Griffin*. [Fell Wall Hall, Stafford.]
- 5) † L'hon. *Robert*, né 10 juin 1817, † 17 juin 1881; m. 14 juill. 1845 à lady *Louisa Spencer-Churchill* des dukes of Marlborough, née 2 janv. 1821, † 23 mars 1882.
- Enfants: (1) *Blanche Louisa*, née à Londres 20 sept. 1850; m. à Londres 5 juill. 1876 à *Henry George Fane*, capit. en retr. [Wormsby, Oxford.]
- (2) *Gerald Robert*, né à Londres 21 févr. 1853, ancien capit. RA.; m. à Christchurch 20 août 1878 à — *Emma Douglas* des baronets Tapps-Gervis-Meyrick, née à East Close House . . . . . [Bo-dorgan, Anglesey.]
- 6) † Le rév. et hon. *Charles*, né 9 sept. 1824, † 12 août 1895; m. à Ely 17 juin 1847 à — *Hester Eliza Fardell*, née à Ely . . . . . [Sutton, ile d'Ely.]
- Enfants: (1) *Charles Francis Henry*, né à Pitsford 11 juin 1848, ancien lt.-col. aux Rl Inniskilling Fusiliers; m. à Bangalore, Indes, 17 mars 1879 à — *Emily Lydia Ball*, née à Capetown . . . . . [ . . . . . ]
- Fils: *Francis Elmhirst*, né à Southsea 25 juill. 1881. [ . . . . . ]
- (2) *Henry Montagu*, né à Cumnor 25 juill. 1851, capit. au 2e bat. du Gloucestershire Volunteers Regt.; m. à Leamington 7 sept. 1880 à — *Ethel Louisa Beresford*, née à Bangalore 20 janv. 1856. [Blockley.]
- Enfants: a. *Henry Beresford*, né à Paxford 5 juill. 1881. [ . . . . . ]
- b. *Hilda Agnes*, née à Paxford 25 juin 1882.
- c. *Eleanor Cicely*, née à Paxford 5 sept. 1883.
- (3) † *Hester Amy*, née à Ely 17 déc. 1862, † à Ely 21 sept. 1900.
- (4) *Hereward George Edward*, né à Sutton 30 juin 1861. [ . . . . . ]

— — — — —  
**M a r m i e r,\***  
 v. l'édition de 1900, p. 392.

— — — — —  
**(Marulli), v. Sant' Angelo dei Lombardi.**

— — — — —  
**M a s s a\*<sup>e</sup>**  
 (maison Régnter), v. l'édition de 1901, p. 368.

## (Masséna), v. Essling.

## M a s s i m o .

Catholiques. — Italie. — Une des plus anciennes familles romaines, que la tradition fait descendre des Maximi; marchese 1544; signore d'Arsoili 1574; signore d'Intrafumara 1580; acquisition des possessions des Savelli-Palombara, par suite du mariage (16 mai 1768) de Camillo-Francesco Massimo, né 27 sept. 1730, † à Naples 20 févr. 1801, avec Barbara, † à Rome 26 déc. 1826, fille et héritière des Savelli-Palombara; les branches ci-dessous descendent du susdit Camillo. — V. les éditions de 1828, p. 123, 1848, p. 158, et 1890, p. 319.

1<sup>re</sup> Branche: Principi Massimo.

Rome, palazzo Massimo alle Colonne. — Auteur: Camillo-Massimiliano, né 21 avril 1770, † 7 mai 1840; Principe rom. pour tous les descendants 27 juin 1826; Principe d'Arsoili (prov. de Rome) . . . ; acquisition de la seigneurie de Roviano et du ducato d'Anticoli-Corrado (prov. de Rome), par cession de la maison Colonna di Sciarra 8 juill. 1873.

Principe *Camillo-Carlo-Alberto Massimo*, noble, patrizio, coscritto, princepe e barone romano, princepe et signore d'Arsoili et d'Intrafumara, né à Rome 3 déc. 1836, fils du princepe Camillo-Vittorio-Emanuele, né 14 août 1803, † 6 avril 1873, et de sa première femme Marie-Gabrielle née pape de Savoie-Carignan, née 18 sept. 1811, m. 11 oct. 1827, † 10 sept. 1837; succ. à son père; m. à Brunsee, Styrie, 21 juin 1860 à — *Francesca Lucchesi Palli* dei principi di Campofranco, née 12 oct. 1836, D. hon. de l'O. de Malte, DCr.

Enfants: 1) *Pasa Maria-Gabriella Massimo*, née à Rome 26 mai 1861; m. à Rome 21 juin 1885 à Roberto conte Zileri dal Verme. [Parma.]

2) Pr. *Francesco Massimo*, princepe d'Arsoili, né à Rome 17 sept. 1865, lt. d'inf. de rés. ital.; m. à Rome 29 avril 1895 à — *Eleonora Brancaccio* des principi Brancaccio, née 19 févr. 1875. [Rome, pal. Massimo.]

Fils: Pr. *Leone-Enrico-Giuseppe-Siegfried-Lello Massimo*, né à Rome 26 janv. 1896.

3) Pr. *Fabrisio Massimo*, princepe di Roviano et duca d'Anticoli-Corrado [titres confirmés par décret roy. en date du 20 janv. 1898], né à Rome 23 nov. 1868; m. à Venise 27 févr. 1897 à — *Beatrix* pape de Bourbon, Alt. Roy., née 21 mars 1874. [Rome.]

Filles: (1) *Pasa Margherita-Maria-Beatrice-Carolina-Francesca-Fabiola-Blanca-Alicia-Gabriella-Luisa Massimo*, née à la Tenuta Reale de Viareggio 31 juill. 1898.

(2) *Pasa Fabiola-Maria-Carolina-Berta-Margherita-Francesca-Beatrice-Blanca-Alicia-Luisa-Anna-Filippa-Camino*, née à Viareggio 27 juill. 1900.

4) *Pasa Maria-Carolina Massimo*, née à Rome 20 août 1871. [Rome.]

## Frères consanguins

du second mariage du père avec Giacinta née della Porta-Rodiani, née 18 févr. 1821, m. 3 oct. 1842, † 26 mars 1898.

1. Pr. *Filippo-Massimiliano Massimo*, princepe Lancellotti (par . . . 1886), né à Rome 15 nov. 1843; m. à Rome 22 févr. 1865 à — *Elisabetta Aldobrandini* des principi Aldobrandini, née 13 juill. 1847. [Rome.]

Enfants (portent le nom: Lancellotti): 1) Pr. *Giuseppe*, né à Rome 19 nov. 1866; m. à Frascati 14 oct. 1889 à — *Lesa Pia Aldobrandini* des principi di Sarsina, née 29 juill. 1871. [Rome.]

- Enfants: (1) *Pssa Anna*, } nées à Frascati 18 juill. 1890.  
 (2) *Pssa Maria*, }  
 (3) *Pr. Filippo*, né à Rome 6 févr. 1892.  
 (4) *Pssa Francesca*, née à Rome 18 juin 1895.  
 (5) *Pr. Massimiliano*, né à Rome 5 mars 1895.  
 (6) *Pssa Carolina*, née à Frascati 3 sept. 1896.  
 2) † *Pssa Cristina*, née à Frascati 14 juin 1873, † à Rome 10 août 1901.  
 3) *Pssa Maria-Pia*, née à Rome 26 juill. 1875.  
 4) *Pr. Luigi*, né à Frascati 29 juill. 1881. [. . . ]  
 5) *Pr. Lauro*, né à Frascati 10 oct. 1883.  
 6) *Pssa Rufina*, née à Frascati 26 sept. 1886.  
 7) *Pr. Pietro*, né à Frascati 17 oct. 1888.  
 1. *Pr. Massimiliano Massimo*, né à Rome 3 janv. 1849, membre de la société de Jésus. [Rome.]

### IIe Branche: Duchi di Rignano,\*

- Rome, 80 piazza Aracelli. — Auteur: Francesco, né 8 août 1773, † 12 déc. 1844;  
 — Duca di Rignano (prov. de Rome; titre rom., primog.) 1828.  
*Emilio Massimo*, 2e duca di Rignano, né à Rome 2 mai 1835, fils du 1er duca Mario, né 5 juin 1808, † 23 mai 1875 et de Maria née Boncompagni-Ludovisi, née 21 sept. 1813, m. 18 mai 1834, † 9 déc. 1892; chev. de l'O. de Malte; m. à Rome 14 janv. 1858 à — *Teresa Doria-Pamphilj-Landi* des princes de Torrignola, née 1er mars 1840; D. de la cour de la reine-mère.  
 Fille: *Maria Massimo*, née à Rome 30 juill. 1859; m. à Rome 26 nov. 1884 à Prospero Colonna, prince de Sonnino.

**Mazzano, v. del Drago. — Melfi, v. Doria-Pamphilj-Landi. — (Meli-Lupi), v. Soragna. — (Melzi d'Eril), v. Lodi. — (Mensdorff-Pouilly), v. Dietrichstein de Nicolsbourg. — (Merode), v. Grimberghé. — Mesagne, v. della Rocca d'Aspro. — (Messia de Prado), v. Carovigno.**

## M i n g r é l i e

(maison Dadian).

Orthodoxes. — St-Pétersbourg, Nadiejdinskaja, maison 3, et chât. de Zougddi et de Gordi en Mingrêlie. — Souverains de Mingrêlie (pays du Caucase méridional) jusqu'au 23 déc. 1866/4 janv. 1867, époque où Nicolas prince Dadian, né 23 déc. 1846/4 janv. 1847 (v. ci-dessous) abdique les droits de souveraineté en faveur de l'empereur de Russie; Nicolas Dadian obtient la dignité de Prince de Mingrêlie (titre russe) avec la qualification d'„Altesse Sérénissime“ (primog.) de même ad personam son frère André, et dignité de prince et princesse Dadian avec la qualification d'„Illustrissime“ pour les autres membres de la famille 23 déc. 1866/4 janv. 1867. — V. l'édition de 1877, p. 276.

*Nicolas-Davidovitch kniass* (prince) de Mingrêlie, Alt. Sérén., né à Tiflis 23 déc. 1846/4 janv. 1847, fils du pr. David, né 20 janv. 1812, † en 1863, et de Catherine-Alexandrovna née *pssa* Tchavtchavadze, née à Tiflis . . . , m. 15 mai 1839, † à Gordi 13/26 août 1882; maj.-gén. russe en retr.; m. à

St-Pétersbourg 14/26 avril 1874 à — *Marie-Alexandrovna* ctesse Adlerberg, née à . . . . 29 mai/10 juin 1849.

Enfants: 1) Pr. hér. *Nicolas-Nicolaïévitch*, né à St-Pétersbourg 30 nov./12 déc. 1876, gdh. de la chbre de S. M. l'emp. [. . . .]

2) *Passé Salomé-Nicolaïévna Dadian*, née à St-Pétersbourg 1er/13 déc. 1878; m. à . . . . à . . . . pr. *Obolensky*. [. . . .]

Frère et sœur.

1. *Passé Salomé Davidovna Dadian*, née à Gordi 1er/13 déc. 1848; m. à Paris 1er/13 mai 1868 à Achille prince Murat, † 15/27 févr. 1895. [*Zougdidî et Paris.*]

2. Pr. *André Davidovitch Dadian* de Mingrèlle, Alt. Sér., né à Zougdidî 12/24 oct. 1850, col. en retr. [*Kief.*]

Frère du père

du mariage du gd-père, le prince Lévan-Grégoriévitch, né . . . . 1799, † . . . . 1846, avec *Marthe-Zourabovna* pasc Tserételli, née . . . . 1792, m. 20 août 1820, † 17 août 1839.

Pr. *Grégoire Levanovitch Dadian*, né à Mouri (en Mingrèlle) . . . . 1816, gén. d'inf. et aide de camp gén. russe; m. à St-Pétersbourg 6 févr. 1836 à *Thérèse Mamzevna Gouriel*, née . . . . 1825, † . . . . 1872. [*Koutaïs.*]

(Montagu), v. Manchester. — (Montagu-Douglas-Scott), v. Buccleuch et Queensberry. — Montauban, v. Rohan. — Montbazon, v. Rohan.

## Montebello\*

(maison Lannes).

Catholiques. — Chât. de Mareuil-sur-Ay, Marne, Gers, France. — Jean Lannes, né à Lectoure, Gers, 11 avril 1769, † 31 mai 1809, fut créé Duc de Montebello (village de la prov. de Pavie, Italie; titre franç., primog.) 19 mars 1808; Duc et Pair de France hér. par décret du 17 juill. et du 17 août 1815. — V. l'édition de 1891, p. 362. — Les membres de cette maison portent le nom de famille: Lannes de Montebello.

*Charles-Louis-Maurice Lannes*, 5e duc de Montebello, né à Berne 27 oct. 1836, fils du 2e duc et pair Napoléon-Auguste, né 30 juill. 1801, † 19 juill. 1874, et d'Eleanor née Jenkinson, née 7 févr. 1810, m. 10 juill. 1830, † 11 oct. 1863; succ. à son neveu le 4e duc Napoléon, né 9 avril 1877, † 27 janv. 1899; m. à Paris 24 oct. 1865 à — *Thérèse O'Tard* de la Grange, née à Cognac 23 janv. 1844. [*Nice, Villa Kersaint.*]

Fils: *Maurice-Jean-Napoléon Lannes*, marquis Maurice de Montebello, né à Paris 2 janv. 1867, sous-lt. de rés. d'état-maj. franç. [*Paris, 1 rue Laffite.*]

Frères et sœurs.

1. *Jeanne Louise-Désirée-Cécile*, née à Paris 26 févr. 1832; m. à Paris . . mai 1856 à Amédée Messier de Saint-James, † . . . . 1885. [*Paris, 30 rue Boissière.*]

2. † Napoléon-Camille-Charles-Jean, duc de Montebello, né 30 oct. 1835, † 30 nov. 1876; m. à Pau 12 août 1873 à Laure-Joséphine-Marie, née Daguilhon, née à Toulouse . . . . (remariée à Pau 18 oct. 1879 à . . . . de Juge-Montespian). [*Chât. de Mons, Gers.*]



3. *Louis-Gustave* marquis de Montebello, né à Lucerne 4 oct. 1838, amb. de France à St.-Petersbourg; m. à Paris 27 août 1878 à — *Madeleine* Guillemin, née à Pau . . . . 1852. [Chât. de *Stors*, Seine-et-Oise, et Paris, 44 rue Copernic.]  
Fils: *Louis-Auguste*, né à Paris 12 juin 1874, lt. au 27<sup>e</sup> rég. de drag. franc.; m. à Paris 20 juin 1900 à — *Marie-Louise* de Salignac-Fénélon, née à Paris 8 juin 1879. [Versailles.]  
Fils: *Nicolas-Jean-Stephane*, né à Versailles 29 mars 1901.
4. *Fernand-Edouard-Alfred-Henri* comte de Montebello, né à Naples 7 oct. 1843; m. à Paris 4 mai 1874 à — *Élisabeth* de Mieulle, née à . . . . [Paris, 17 avenue Bosquet, et chât. de *Marcuil-sur-Ay*, Marne.]  
Enfants: 1) *Stanislas-Alfred-Joseph*, né à Paris 9 nov. 1876. [ . . . ]  
2) *Alice-Marie-Claire*, née à Paris 16 janv. 1881.
5. *Mathilde-Henriette-Louise-Thérèse*, née à Naples 10 mai 1846; m. à Paris 6 juill. 1886 à *Alfred Werle*. [Paris, 41 quai d'Orsay, et Reims.]
6. *Adrien* comte de Montebello, né à Paris 9 août 1851, dép. de la Marne. [Paris, 30 rue Boissière.]

## Frères du père

du second mariage du gd père, le 1<sup>er</sup> duc Jean, né 11 avril 1769, † 31 mai 1809, avec *Louise-Antoinette-Scholastique Guéhéneuc* des comtes de Guéhéneuc, née 26 mars 1782, m. 1800, † 1<sup>er</sup> juill. 1866.

1. † *Jean-Ernest*, né 10 août 1808, † 24 nov. 1882; m. 27 août 1831 à *Mary Boddington*, née 18 janv. 1806, † 15 mai 1898.  
Enfants: 1) *Jean-Gaston*, né à Pau 16 mai 1840, ancien chef d'esc. d'art. franc. [Paris, 15 avenue du Trocadéro.]  
2) *René*, né à Gelos, Basses-Pyrénées, 13 sept. 1845; m. à Paris 6 nov. 1875 à — *Marie* passe Lubomirska, née . . . . 1842. [Pau et Paris, 3 Porte-Neuve.]  
Enfants: (1) *Henry*, né à Paris 20 nov. 1876. [ . . . ]  
(2) *Georges*, né à Paris . . . . 1878. [ . . . ]  
(3) *Berthe*, née à Pau . . . . 1880.  
(4) *Hedwige*, née à Pau . . . . 1881.  
(5) *Wanda*, née à Pau . . . . 1883.  
3) *Marie*, née à Pau . . . . ; m. à Pau . . . . à *Henry O'Shea*. [Biarritz.]
2. † *Gustave*, né 4 déc. 1804, † 25 août 1875; m. à Paris 18 janv. 1847 à *Adrienne* de Villeneuve-Bargemon, née 31 oct. 1826, † 8 juin 1870.  
Fils: *Jean-Alban*, né à Paris 28 févr. 1848; m. à Paris 2 juill. 1874 à — *Albertine* de Briey, née à . . . . [Paris, 33 rue Barbet-de-Jouy.]  
Filles: (1) *Adrienne*, née à . . . . 1875.  
(2) *Roselyne*, née à . . . . 23 nov. 1880.

## Montelibretti, v. Colonna.

## M o n t e n u o v o .

Catholiques. — Vienne, 6 Löwelstrasse; *Margarethen-sur-le-Moos*, Basse-Autriche. — *Guillaume* comte de Montenuovo (mont nouveau = Neuberg [Neiperg]; né 9 août 1821, † 7 avril 1897), fils d'*Adam-Albert* Grafen von Neiperg, né 8 avril 1776, † 22 févr. 1829, et de sa seconde femme *Marie-Louise* duchesse de Parme, Plaisance et Guastalla, impératrice douair. (Napoléon 1<sup>er</sup> † 6 mai 1821) des Français, née archiduchesse d'Autriche etc., née 13 mars 1791, m. . . . 189e année. — [Imprimé 16 septembre 1901.]

1823, † 17 déc. 1847), fut créé Fürst von (Prince de) Montenuovo (titr. autr.) 30 juill. (diplôme daté de Vienne 21 août) 1864. — V. l'édition de 1866, p. 196.

**Alfred-Adam-Guillaume-Jean-Marie 2e Fürst von Montenuovo**, né à Vienne 16 sept. 1854, fils du 1er prince Guillaume (v. ci-dessus), et de Julienne comtesse de Batthyány, née 10 juin 1827, † 19 nov. 1871; chamb. et cons. int., 2e g<sup>o</sup>-maître de la cour de S. Maj. Apostol., mbre du Reichsrat autr., chev. hon. de l'O. de Malte, chev. de l'O. autr. de la Toison d'Or etc.; m. à Vienne 30 oct. 1879 — *Françoise* comtesse Kinsky des princes Kinsky, née 26 déc. 1861, DdP. et DCr.

**Enfants**: 1) *Pasin Julie-Rose-Françoise-Léopoldine-Marie*, née à Margarethen-sur-le-Moos 15 nov. 1880.

2) *Pasin Marie-Félicie-Françoise-Wilhelmine-Julie*, née à Margarethen-sur-le-Moos 20 oct. 1881.

3) *Fr. Ferdinand-Bonaventura-François-Alfred-Guillaume-Ervin-Maximilien-Marie*, né à Margarethen-sur-le-Moos 29 mai 1888.

4) *Pasin Françoise de Paule-Marie-Ludovica-Julienne-Wilhelmine-Marguerite*, née à Margarethen-s./le-Moos 22 août 1893.

#### Sœur.

*Pasin Marie-Sophie-Wilhelmine-Hyacinthe*, née à Vienne 10 sept. 1859, DCr.; m. à Vienne 23 mai 1878 à Antoine cte d'Apponyi. [*Jablonecz*.]

**Monte Rotondo, v. Poniatowski. — (Montesquiou), v. Fezensac. — Montfort, v. Luynes.**

### Montignano\*

(maison Castelbarco).

Catholiques. — Milan et Pesaro. — La famille Castelbarco est originaire de l'évêché de Trente. Barone dei Quattro Vicariati e signore di Gresta 1508. L'empereur Leopold 1er confirme d. d. Batsbonne 28 avril 1664 (aux frères Carlo et Francesco) le titre de Comtes du Saint Empire Romain, conféré à leurs aïeux par l'empereur Maximilien 1er. Prise du nom et des armes des Visconti et succession aux titres de conte di Gallarate, marchesi di Cislago, consignore di Somma, Crenna et Agnadello (titres conférés par l'empereur Charles VI d. d. 25 sept. 1716) et de Grand d'Espagne de 1re cl. en 1705 par suite du mariage (1696) de Giuseppe Scipione Castelbarco avec Constanza Visconti; Prise du nom de Simonetta après l'extinction de cette maison 1755; Acquisition du fideicommiss Albiani (cfr. l'article Chigi-Albiani) par suite du mariage de Carlo-Ercolo-Melchiorre Castelbarco-Visconti-Simonetta, né 13 nov. 1808, † 14 oct. 1880, avec Antonia, née 9 févr. 1814, m. 16 juin 1831, † 4 oct. 1858, fille et héritière de Pompeo Luca Litta-Visconti-Aresi et d'Elena née des princes Albiani. Principe romano (primog.) par bref du pape Pie IX d. d. 7 janv. 1848; Principe di Montignano pour la branche du fideicommiss Albiani par bref pontifical du 27 avril 1858. Autorisation de porter le nom Albiani par décret royal italien d. d. 25 sept. 1866. Confirmation italienne des titres de Principe di Montignano, Conte di Gallarate, Marchese di Cislago, Conte del S. L. R., Signore di Quinzano, consignore di Crenna, consignore di Agnadello d. d. 27 juin 1895; Confirmation autr. des titres de barone dei Quattro Vicariati, signore di Gresta, conte di Castelbarco d. d. Vienne 15 août 1899. — Armes: v. l'édition de 1901. — V. le Handbuch der Gräflichen Häuser p. 123. — Les membres de cette maison portent le nom de famille: Castelbarco-Albiani-Visconti-Simonetta.

**Carlo-Antonio-Cesare-Gaspere-Melchiorre-Baldassare Castelbarco-Albiani**

Visconti-Simonetta, 2e princeps de Montignano, barone dei Quattro Vicariati, signore di Gresta, conte di Castelbarco, conte du Saint Empire, conte di Gallarate, marquis de Cislago, signore di Quinzano, consignore di Somma, Crenna e Agnadello, né à Milan 9 nov. 1857, fils du 1er princeps Cesare, né 5 mars 1834, † 2 janv. 1890; mbre de la Chre des députés ital., lt. d'inf. de rés.; m. à Gerno 1er juill. 1895 à — Maria Cavazzi dei conti della Somaglia, née à Milan 19 mai 1871.

- Enfants : 1) Cte Cesare-Gianluca - Maria - Gaspare - Melchiorre - Baldassare, né à Milan 1er juin 1896.  
 2) Giovanna-Luca, née à Casciago, Varese, 12 août 1897.  
 3) Elena, née à Casciago 18 oct. 1898.  
 4) Cte Francesco-Giovanni, né à Milan 30 mars 1900.  
 5) Cte Guglielmo, né à Casciago 14 août 1901.

## Frères.

1. Cte Alberto-Francesco-Maria-Costanzo, né à Milan 28 janv. 1859, ingénieur industriel; m. à Milan 5 avril 1886 à Maria Alemagna dei conti di Bucinago, née à Milan 10 juill. 1864, † à S. Ilario, Ligurie, 3 déc. 1891. [Milan.]

Fils : 1) Cte Aldrighetto, né à Milan 9 janv. 1889.

2) † Cte Riccardo, né à Milan 29 janv. 1891, † à Casciago 15 juin 1901.

2. Cte Costanzo-Francesco-Maria, né à Milan 18 nov. 1860. [Milan.]

## Mère.

Pasa douair. Cristina di Montignano née nob. dei conti Cicogna Mozzoni, née à Milan 4 juin 1838; m. à Milan 15 oct. 1856. [Milan.]

## Montléart.

(Maison éteinte dans les mâles.)

Catholiques. — Autriche. — Maison noble de l'Orléanaise, connue depuis Pierre de Montléard (Montillard, Loire?) 1697; Chevalier de Rumont (Seine-et-Marne) 8 mai 1736; Princeps sarde 1816; Fürst autr. 30 oct. 1822. — V. l'édition de 1893, p. 407/408.

† Jules-Max-Thibaut Fürst von Montléart, né 8 févr. 1787, † 18 oct. 1865, fils de Marie-Louis de Rumont marquis de Montléart, né . . . , † 181., et de Marie-Louise née de Rouvroy St-Simon, née 13 oct. 1763, m. 31 mai 1786, † 21 juin 1804; propr. des seigneuries d'Isdebrick et de Mylenicze près de Cracovie; m. : 1<sup>o</sup> 1er févr. 1810 à Marie-Christine duchesse douair. (Charles-Emmanuel, † 16 août 1800) de Savoie Carignan, née duchesse de Saxe-Courlande, née 7 déc. 1778, † 24 nov. 1851; 2<sup>o</sup> à Paris 5 mai 1860 à Louisa-Catharine Keir Grant, née 9 févr. 1808, † 7 août 1861; 3<sup>o</sup> à Paris 12 sept. 1865 à — Félicie passe de La Trémoille, née 8 juill. 1836. [Paris, 188 boulevard Haussmann.]

## Montmorency.

## A. Ancienne maison de Montmorency

(éteinte quant aux mâles.)

Catholiques. — Souche probable: Mathieu II de Montmorency (Seine-et-Oise) 1214, que la tradition fait descendre de Bouchard le Barbu, seigneur de St-Denis 998; „Premier baron de France“ 1227; Anne de Montmorency, né 15 mars 1492, † 11 nov. 1567, fut cr66 Pair de France 1532, Duc de Montmorency 5 juill. 1551 (titre franç. confirmé 4 août 1552); le titre de duc de Montmorency éteint 18 août 1862

(v. B.); François-Henri de Montmorency-Bouteville, né 8 janv. 1628, maréchal de France 1678, † 4 janv. 1695, fut revêtu, par suite de son mariage avec Madeleine, héritière de la maison de Luxembourg-Pincy, du titre de Duc de Montmorency-Luxembourg 1663; Duc de Beaumont (titre franç.) et Prince de Luxembourg 22 août 1768; Pair de France 4 juin 1814. — V. les éditions de 1836, p. 177, et 1848, p. 160. † Édouard de Montmorency, duc de Beaumont, prince de Luxembourg, né 9 sept. 1802, † 15 janv. 1878; m. à Paris 13 mai 1837 à Léonie de Croix, née 5 nov. 1813, † 14 mars 1887.

Fille: Anne-Marie-Eugénie de Montmorency-Beaumont-Luxembourg, née à Paris . . . 1840; m. à Paris 30 mai 1864 à Marie-Louis-Augustin de Durfort-Civrac de Lorge, vicomte de Durfort.

### B. Montmorency\*

(maison de Talleyrand-Périgord).

Catholiques. — Paris, 88 rue de Ponthieu. — Adalbert de Talleyrand-Périgord, né 20 mars 1837, v. ci-dessous, fils d'Alix, sœur de Raoul, dernier duc de Montmorency, né 14 déc. 1790, † 18 août 1862, obtint la collation du titre de Duc de Montmorency (titre franç., primog.), 14 mai 1864.

Nicolas-Raoul-Adalbert de Talleyrand-Périgord, duc de Montmorency, v. Talleyrand et Sagan.

### Montrose\*

(maison de Graham), v. l'édition de 1901, p. 376.

### Morny,\*

v. l'édition de 1900, p. 899.

### Mortemart\*

(maison de Rochechouart).

Catholiques. — Paris, 1 rue St-Dominique. — Maison féodale du Poitou, qui rattache son origine aux comtes de Limoges et dont la filiation remonte à Aimery Ier, vicomte de Rochechouart (Haute-Vienne) 1018; c'est de ce dernier que descend une branche aînée, celle des vicomtes de Rochechouart, ainsi que la branche ducale mentionnée ci-dessous; Baron de Mortemart (Haute-Vienne) par suite du mariage d'Aymery VII de Rochechouart avec Alix, héritière de la maison de Mortemart, 1206; la terre de Tonny-Charente est entrée dans la famille par le mariage antérieur à 1264 d'Aymery vete de Rochechouart avec Jeanne des Princes de Mauléon; on mit dans un hommage du 10 déc. 1591 Jeanne de Rochechouart qualifiée de psee de Tonny-Charente, héritière de la branche aînée de la maison, mariée à Aymery de Rochechouart-Mortemart; érection du marquisat de Mortemart en duché (titre franç.; primog.) et pairie, en mai 1650, enregistrée 15 déc. 1662; rappel à la pairie 4 juin 1814. — V. l'édition de 1877, p. 201. — Les membres de cette maison portent le nom de famille: de Rochechouart-Mortemart.

Arthur-Casimir-Victorien de Rochechouart, 11e duc de Mortemart, né à St-Vrain 17 juin 1856, fils du 10e duc Victorien, né 1er déc. 1832, † 22 mai 1893, et de Virginie née de Sainte-Aldegonde, née 24 sept. 1834, m.

11 juill. 1854, † 23 août 1900; ancien off. de cav. franç.; m. à Paris 9 juin 1880 à — *Hélène* baronne Vogt d'Hunolstein des comtes d'Hunolstein, née 13 oct. 1859. [Chât. d'*Entrains*, Nièvre, et *Paris*.]

Fils : *François-Marie-Joseph-Laurent-Victurien* de Rochechouart, mqs de Mortemart, *prince de Tonnay-Charente*, né à Paris 22 mars 1881. [*Paris*.]

Frères et sœurs.

1. *Marie-Anne-Antoinette-Victurienne*, née à St-Vrain 24 mai 1860; m. à St-Vrain 4 oct. 1881 à Guy cte de La Rochefoucauld.

2. *Jeanne-Virginie-Victurienne*, née à St-Vrain 8 janv. 1864; m. à Paris 18 janv. 1883 à Alexandre cte de La Rochefoucauld, duc d'Estissac. [*Paris*.]

3. *Anne-Henri-Joseph-Victurien* marquis de Mortemart, né à St-Vrain 26 oct. 1865; m. à Paris 4 oct. 1892 à Gabrielle Le Coat de Kervéguen, née à Paris 31 mai 1874, † à Territet, Suisse, 2 mars 1901. [Chât. de *Maillant*, Cher.]

Enfants : 1) *Anne*, née à St-Vrain 8 juill. 1898.

2) *Henri*, né à Paris 8 janv. 1896.

4. *René-Marie-Louis-Victurien* comte de Mortemart, né à Paris 2 mars 1867; m. à Paris 29 juin 1891 à — *Élisabeth* de Riquet de Caraman, née 3 oct. 1871. [Chât. de *St-Vrain*, Seine-et-Oise, et *Paris*, 3 avenue de l'Alma.]

Enfants : 1) *Marie*, née à Paris 13 avril 1892.

2) *Antoinette*, née à St-Jean 29 juill. 1893.

3) *Agnès*, née à St-Jean, Seine-et-Oise, . . . 1895.

4) *Gabriel*, né à Paris 12 févr. 1899.

5. *Aliz-Solange-Victurienne*, née à Paris 11 juin 1880. [*St-Vrain* et *Paris*.]

Frères du grand-père

du mariage du bisaïeul, le marquis Victor, né 2 avril 1780, † 28 janv. 1834, avec Éléonore de Montmorency, née 1er nov. 1776, m. 30 avril 1801, † 15 août 1863.

1. † René 9e duc de Mortemart, prince de Tonnay-Charente, né 10 mars 1804, † 28 avril 1898; m. à Paris 17 févr. 1829 à *Gabrielle-Bonne* de Laurencin, née 13 févr. 1808, † 6 nov. 1894.

Filles : 1) *Louise-Henriette-Mathilde*, née à Paris 8 avril 1830; m. à Paris 11 avril 1850 à *Philibert-Bernard* mqs de Laguiche, † 9 mars 1891. [*Paris*, 16 rue de Malignon, et chât. de *Chaumont*, Saône-et-Loire.]

2) *Louise-Anne-Léonie*, née à Paris 5 déc. 1833; m. à Paris 31 mai 1854 à Louis cte de Merode, † 7 déc. 1876.

2. † Louis comte de Mortemart, né 20 oct. 1809, † 29 avril 1873; m. 21 mai 1839 à *Marie-Clémentine* de Cheigné, † 24 oct. 1877.

Fille : *Marie-Adrienne-Annes-Victurienne-Clémentine*, née à Paris 10 févr. 1847; m. à Paris 11 mai 1867 à Emmanuel de Crussol, 12e duc d'Uzès, † 28 déc. 1878.

Frère du trisaïeul

du troisième mariage du quadrisaïeul, le 7e duc Jean-Baptiste-Victor, né 30 oct. 1712, † 30 juill. 1771, avec Charlotte Natale de Manneville, née . . . , m. 1er mai 1751, + . . . .

† *Victurien-Jean-Baptiste-Louis* 8e duc de Mortemart, né 8 févr. 1752, † 14 juill. 1812; m. en secondes noces 28 déc. 1782 à Adélaïde-Pauline-Rosalie de Cossé-Brissac, née . . . , † . . . .

Fils : † *Casimir* 8e duc de Mortemart, prince de Tonnay-Charente, né 20 mars 1787, † 1er janv. 1875; m. 10 mai 1810 à Virginie ctesse de Saint-Aldégonde, née 12 juill. 1792, † 26 oct. 1878.

Fille : *Henriette-Victurienne*, née à Paris 31 déc. 1814; m. à Neauphle 13 juill. 1835 à Alphonse de Cardevac, mqs d'Havrincourt, † 19 févr. 1892. [*Paris*, 43 rue de Varenne, et chât. d'*Havrincourt*, Pas-de-Calais.]

## (Mortier), v. Trévisc.

## de la Moskowa \*

(maison Ney).

Catholiques. — Paris, 10 rue Jean-Goujon. — Michel Ney, né à Sarrebourg 10 janv. 1769, fusillé à Paris 7 déc. 1815, Duc d'Elchingen (bataille d'Elchingen, Bavière, du 14 oct. 1805; titre franç., primog.) 19 mars (lettres patentes de mai) 1808 et Prince de la Moskowa (bataille de la Moskowa, Russie, du 7 sept. 1812; titre franç., primog.) 7 sept. 1813 (lettres patentes du 25 mars 1813). — V. l'édition de 1874, p. 173.

Napoléon-Léon-Michel Ney d'Elchingen, 4e prince de la Moskowa, né à Paris 11 janv. 1870, fils de Michel Ney, 3e duc d'Elchingen, né 3 mai 1835, † 23 févr. 1881; lt. de rés. au 5e rég. de huss. franç.; m. à Rome 15 nov. 1898 — Eugénie passe Bonaparte, née 6 sept. 1872.

## Frère et sœurs.

1. Cécile-Marie-Michaëla Ney d'Elchingen, née à Rocquencourt 28 août 1867; m. à Paris 10 mai 1884 à Joachim Murat, prince du Ponte-Corvo.
2. Rose-Blanche-Mathilde Ney d'Elchingen, née à Rocquencourt 2 oct. 1871. [Paris.]
3. Charles-Aloys-Jean-Gabriel Ney, 5e duc d'Elchingen, né à Paris 3 déc. 1873. [Paris, 8 rue Jean-Goujon.]
4. Violette-Jacqueline-Charlotte Ney d'Elchingen, née à Rocquencourt 9 sept. 1878; m. à Nice 26 avril 1899 à Eugène prince Murat.

## Mère.

Desse Paule-Marguerite-Laure-Juliette-Adélaïde d'Elchingen, fille adoptive de feu Cécile veuve (de Charles, † . . .) Heine, née Furtado; née à Paris 28 oct. 1847; m. à Rocquencourt 9 août 1886 (remariée à Paris 18 oct. 1889 à Victor Massena prince d'Essling, duc de Rivoli).

## della Motta San Giovanni, v. Ruffo. — Mouchy, v. Noailles.

## Münster von Derneburg. \*

Luthériens. — Prusse (prov. de Hanovre). — Noblesse féodale de Westphalie; Comte du Saint Empire et Comte bavarois 27 juin 1792 (par l'Électeur Charles-Théodor comme Vicaire de l'Empire Germanique; v. le Taschenbuch der Gräflichen Häuser). Maréchal hér. du royaume de Hanovre 19 août 1814; membre hér. de la Chambre des seigneurs de Prusse 16 nov. 1867 (pour le possesseur des fideicommiss de Derneburg et de Ledenburg); titre pruss. de Fürst Münster von Derneburg (transmissibilité réservée) avec la qualification d'Altesse Sérén., d. d. Nouveau-Palais 29 août 1899. — Armes v. l'édition de 1901, p. 378. — Possessions: la terre seigneuriale de Ledenburg (479 ha), la seigneurie de Dornum (534 ha), Derneburg (948 ha), Binder (210 ha) et Kufstedt part I, II et III (562 ha), tous ces biens sis dans la province de Hanovre et Denkehausen (204 ha), duché de Brunawick. — Les cadets portent le titre de Graf et Gräfin zu Münster-Ledenburg, Freiherr et Freiin von Grotthaus.

Georges-Herbert Fürst (prince) Münster von Derneburg, Alt. Sérén., né à Londres 23 déc. 1820, fideicommissaire, mbre hér. de la Chre des gers

de Prusse, maréchal hér. et maréchal de la Diète de la province de Hanovre, ancien ambassadeur de l'Empire d'Allemagne à Paris, chev. de l'O. de l'Aigle Noir; m. : 1<sup>o</sup> 11 août 1847 à Alexandrine passe douair. Dolgoroukoff, née passe Gallitine, née 29 janv. 1823, divorcée 1864, † à Florence 16 avril 1884; 2<sup>o</sup> à Dysarthouse, Écosse, 22 août 1865 à lady Harriot Elizabeth St-Clair-Erskine des earls of Rosslyn, née 26 juin 1831, † 29 nov. 1867.

Enfants du 1er lit: 1) Gräfin *Sophie*-Hélène-Thusnelde-Wilhelmine, née à Derneburg 16 mai 1851; m. à Derneburg 8 janv. 1871 à Conrad de Beneckendorff et de Hindenburg, maj.-gén. pruss en disp., chev. de droit de l'O. de St-Jean [*Berlin*.]

2) Graf *Ernest*-Adolphe, né à Derneburg 5 août 1856; m. à Cracovie 3 mai 1885 à — *Melanie* passe Ghika, née à . . . , cathol. [*. . .*]  
Fils: Graf Ernest-Vladimir, né à Mauer près de Meran 18 mai 1886.

3) Graf *Alexandre*, né à Derneburg 1er sept. 1868, capit. de cav. de rés. du rég. pruss. des Gardes du corps, chev. hon. de l'O. de St-Jean; m. à Londres 8 juin 1890 à — lady Muriel Hay des earls of Kinnoull, née 14 août 1863. [*Maresfield Park, Sussex*.]

Fils: (1) Graf *Frédéric*-Georges-Constantin-Hervey-Ernest-Alexandre, né à Homburg vor der Höhe 20 juin 1891.

(2) Graf *Paul*-Alexandre-Guillaume, né à Maresfield Park 27 nov. 1898.

### M u r a t.

Catholiques. — Paris. — Joachim Murat, né à La Bastide-Fortunière, aujourd'hui La Bastide-Murat, Lot, 25 mars 1767, † au chât. de Pizzo en Calabre 13 oct. 1815, fut créé, par suite de son mariage avec Caroline Bonaparte (sœur de Napoléon Ier), prince français avec la qualification d', *Altesse Impériale* 1804, grand-duc de Clèves et de Berg 18 mars 1806, roi de Naples 1808; son second fils Lucien Murat prince napol. de Ponte Corvo (prov. de Caserta, Italie) 5 déc. 1812; titre (franç.) de Prince Murat avec la qualification d', *Altesse* pour tous les membres de la famille, 1858. — V. l'édition de 1866, p. 198. — Les membres de cette maison portent le nom de famille: Murat.

*Joachim*-Napoléon prince Murat, né à Bordentown 21 juill. 1834, fils du prince Lucien, prince de Naples, prince de Ponte-Corvo, né 16 mai 1803, † 10 avril 1878, et de Caroline née Fraser, née 13 avril 1810, m. 18 août 1851, † à Paris 10 févr. 1879; ancien gén. de brig. franç. et col. des guides; m. : 1<sup>o</sup> à Paris 23 mars 1854 à Malcy Berthier des princes de Wagram, née 22 juin 1832, † 18 mai 1884; 2<sup>o</sup> à Paris 7 nov. 1894 à — Lydia baronne douair. (Arthur, † 6 août 1892) Hainguerlot née Hervey, née à Brighton 15 août 1841. [*Paris* et chât. de *Chaalis*, Oise.]

Enfants: 1) *Passe Eugénie*-Louise-Caroline-Zénaïde, née à Paris 23 janv. 1865; m. à Paris 18 juin 1887 à Giuseppe Caracciolo, duca di Lavello, princeps di Torella. [*Naples*.]

2) *Joachim*-Napoléon princeps di Ponte-Corvo, né à Grosbois 28 févr. 1856, capit. de cav. de rés. du 14<sup>e</sup> rég. de huss. franç.; m. à Paris 10 mai 1884 à — *Cécile* Ney des ducs d'Elchingen, née 26 août 1867. [*Paris*, chât. de *Rocquencourt* (Seine-et-Oise), et de *Chambly* (Oise).]

Enfants: (1) Pr. *Joachim*-Napoléon-Michel, né à Paris 6 août 1886.

(2) *Passe Marguerite*-Malcy-Caroline-Alexandrine, née à Paris 28 nov. 1886.

(3) Pr. *Alexandre*-Eugène-Joachim-Napoléon, né à Rocquencourt 12 sept. 1889.

(4) Pr. *Charles*-Michel-Joachim-Napoléon, né à Paris 16 juin 1892.

(5) Pr. *Paul*-Jérôme-Michel-Joachim-Napoléon, né à Rocquencourt 30 sept. 1898.

- (6) Pr. *Louis-Marie-Joachim-Napoléon*, né à Rocquencourt 8 sept. 1896.  
 (7) Pr. *Jérôme-Gaëtan-Michel-Joachim-Napoléon*, né à Paris 1er févr. 1898.  
 3) P<sup>se</sup> *Anne-Napoléone-Caroline-Alexandrine*, née à Paris 20 avril 1863, DdP. autr. et DOr.; m. à Paris 3 juin 1885 à Agénor comte de Goltuchowo Goltuchowski. [Vienne, Ballhausplatz 2.]

## Frères et sœurs.

1. P<sup>se</sup> *Caroline-Létizia*, née à Bordentown 31 déc. 1832 (protest.); m.: 1<sup>o</sup> à Paris 6 juin 1850 à Charles baron de Chassiron, † 20 juin 1871; 2<sup>o</sup> à Londres . . . 1872 à John Garden, † . . . 1885. [Bedisham Hall.]  
 2. P<sup>se</sup> *Anna*, née à Bordentown 3 févr. 1841; m. à Paris 18 déc. 1865 à Antoine de Noailles, duc de Mouchy, prince-duc de Poix.  
 3. † Pr. *Achille-Napoléon*, né 2 janv. 1847, † 15/27 févr. 1895; m. à Paris 13 mai 1868 à — *Salomé* p<sup>se</sup> *Dadian*, née 1er déc. 1848. [Zougdié en Mingrèlie.]

Enfants: 1) Pr. *Lucien*, né à Mustapha, Algérie, 8 juill. 1870; m. à Paris 3 juin 1897 à — *Marie* de Rohan-Chabot, née 24 mai 1876. [Paris.]  
 Fils: Pr. *Achille-Napoléon*, né à Paris 8 juill. 1898.

2) Pr. *Louis-Napoléon-Achille-Charles*, né à Brunoy (Seine-et-Oise) 26 août 1873, lt. au 9e rég. de cuirass. franç. [Noyon.]

3) P<sup>se</sup> *Antoinette-Catherine*, née à Zougdié 15 août 1879. [Zougdié.]

4. Pr. *Louis-Napoléon*, né à Paris 22 déc. 1861; m. à Odessa 11/28 nov. 1873 à — *Eudoxie* Michailowna p<sup>se</sup> *douair.* (Alexandre, † . . .) Orbellani, née Somow, née au châ. d'Alexandrovka, Russie méridionale, 17 févr. 1851 (cath.-grecque). [En Crimée.]

Fils: 1) Pr. *Eugène-Louis-Michel-Joachim-Napoléon*, né au châ. de Brevannes 10 janv. 1875; m. à Nice 26 avril 1899 à — *Violette* Ney d'Elchingen, née 9 sept. 1878. [Paris, 10 rue Jean Goujon.]

Enfants: (1) Pr. *Pierre-Eugène-Louis-Michel-Joachim-Napoléon*, né à Paris 6 avril 1900.

(2) P<sup>se</sup> *Paule-Caroline-Mathilde*, née à Paris 21 mai 1901.

- 2) Pr. *Michel-Anne-Charles-Joachim-Napoléon*, né au châ. Alexandrovka, 26 janv./7 févr. 1887.

## Musignano, v. Borghese.

M u s o c c o \*  
(maison Trivulzio).

Catholiques. — Milan, 4 piazza S. Alessandro. — Maison milanaise, dont la filiation remonte à Paolo Trivulzio, dont un fils Paolino, † 1190; inscription au nobiliaire de Milan 30 avril 1277; acquisition du comté de Musocco (près Milan) par Gian-Giacomo Trivulzio, marchese di Vigevano, 1487 (titre de Reichsgraf [Comte du Saint Empire] conféré par l'empereur Rodolphe II; qualification de „Hochgeboren“ 24 févr. 1621 pour Gian Giacomo-Teodoro Trivulzio; Reichsfürst [primog.] et érection du comté de Musocco en principauté du Saint Empire, Vienne 17 sept. 1622 — titre éteint 26 juill. 1678; confirmation de la substitution d'Antonio-Gaetano-Teodoro Gallio au titre de Trivulzio, dit Gallio, Reichsfürst de Misocco et Valle-Misocina, baron de Retegno [primog.], Vienne 24 avril 1679 — titre éteint 1767); autorisation de relever le titre de prince de Musocco (primog.) en faveur de Gian-Giacomo Trivulzio, marchese di Sesto Ulteriano (prov. de Milan) et de transférer ce dernier titre (primog.) à son second fils (v. ci-dessous), Monza 24 juill. 1866. — V. l'édition de 1891, p. 446.

Gian-Giacomo-Pietro-Francesco-Antonio-Fedeles Trivulzio, 1er prince de



**Musocco**, marchese di Sesto Uteriano e Codogno, seigneur de Palasio, de Prata et Terra Verde, patricien de Milan, né à Milan 8 juin 1839, fils de Giorgio-Teodoro Trivulzio marchese di Sesto Uteriano, né 8 mai 1803, † 5 mars 1856, et de Maria-Anna née Rinuccini des marchesi di Basellice, née 17 févr. 1812, m. 23 nov. 1831, † 9 janv. 1880; sénateur du royaume, capit. de cav. et ancien officier d'ordonnance de feu le roi Victor-Emmanuel II; m. à Milan 10 janv. 1864 à — *Giulia* ctesse Barbiano de Belgiojoso d'Este des princes Barbiano de Belgiojoso d'Este, née 31 janv. 1844.

Fils: **Luigi-Alberigo**-Maria-Antonio-Gian-Giacomo-Giorgio-Teodoro-Carlo-Cristoforo Trivulzio, *marchese di Sesto Uteriano*, né à Milan 19 févr. 1868; m. au châ. de Gernetto (près Milan) 4 juin 1894 à — *Maddalena* Cavazzi des conti della Somaglia, née à Milan 26 mars 1878. [*Milan.*]  
Enfants: (1) *Marianna*-Giulia-Guendalina Trivulzio, née à Bellagio 27 sept. 1895.

(2) **Gian-Giacomo**-Luca-Maria-Alessandro-Teodoro-Giulio-Luigi Trivulzio, né à Milan 25 oct. 1896.

**Nerola, v. Colonna. — Nettuno, v. Borghèse. — Neu-châtel, v. Luynes.**

### Newcastle\*

(maison de Pelham-Clinton), v. l'édition de 1900, p. 404.

**(Ney), v. de la Moskowa. — Nieswież, v. Radziwiłł.**

### Noailles.

Catholiques. — France. — Maison féodale du comté du Limousin, connue dès 1028 et dont la filiation remonte à Pierre de Noailles (Corrèze) 1280; Comte d'Ayen (Corrèze) 1598; Duc de Noailles (titre franç., primog.) et érection du comté d'Ayen en duché-pairie en déc. 1663; Grand d'Espagne de 1re cl. (ce titre a passé à la IIe branche, v. ci-dessous) 18 févr. 1711 pour le duc Adrien-Maurice, né 1678, † 1766, deux fils duquel fondèrent les branches ci-dessous. — V. les éditions de 1874, p. 174, 1891, p. 371, et 1896, p. 461. — Les membres de cette maison portent le nom de famille: de Noailles.

#### 1re Branche: Ducs de Noailles.\*

Paris, 50 bis rue de la Faisanderie, châ. de Maintenon (Eure-et-Loir). — Auteur: le duc Louis, né 1718, † 1798; duc d'Ayen (titre franç.) pour le fils aîné en févr. 1737; rappel à la pairie de France 4 juin 1814.

**Adrien-Maurice**-Victurnien-Mathieu duc de Noailles, né à Paris 22 sept. 1869, fils du duc Jules, né 19 oct. 1828, † 6 mars 1895, off. de rés. au 17e rég. de chass. à chev. franç.; m. à Dampierre 6 déc. 1892 à — *Yolande* d'Albert de Luynes, née 6 août 1870.

Enfants: 1) **Jean-Maurice**-Paul-Jules duc d'Ayen, né à Paris 18 sept. 1893.

2) **Yolande**, née à Paris 2 janv. 1896.

3) **Elisabeth**, née à Maintenon 27 oct. 1898.

## Frères et sœurs.

1. *Elisabeth*-Victurnienne, née à Paris 24 août 1865; m. à Paris 3 juill. 1886 à Wilfrid, marquis de Virieu. [Paris, 107 rue de la Pompe.]
2. *Marie*-Emma-Madeleine, née à Paris 30 nov. 1866; m. à Paris 4 juin 1899 à Henri etc de Montesquou-Fezensac. [Paris, 107 rue de la Pompe.]
3. *Hélène*-Guillaume-Hubert comte de Noailles, né à Maintenon 26 mai 1871, lt. au 2<sup>e</sup> rég. de drag.; m. à Paris 2 juill. 1901 à — *Corisande* de Gramont, née 8 août 1868. [Versailles et Paris, 107 rue de la Pompe.]
4. *Mathieu*-Fernand-Frédéric-Pascal comte de Noailles, né à Paris 18 avril 1873; m. à Evian, Haute-Savoie, 18 août 1897 à — *Anne-Elisabeth* pisse de Brancovan, née à Paris 15 nov. 1876. [Paris, 109 avenue Henri Martin.]

Fils: *Anne-Jules-Emmanuel-Gregoire*, né à Paris 18 sept. 1900.

## Mère.

D<sup>esse</sup> douair. de Noailles, née *Ottilde* de la Ferté-Meun-Molé de Champlâtreux, née à Paris 23 sept. 1831; m. à Paris 3 mai 1851. [Chât. de Champlâtreux, Seine-et-Oise, et Paris, 107 rue de la Pompe.]

## Frère du père

du mariage du gd-père, le duc Paul, né 4 janv. 1802, † 30 mai 1855, avec *Alice* de Rochechouart-Mortemart, née 10 juill. 1800, m. 5 févr. 1823, † 16 nov. 1887. *Emmanuel-Henri*-Victurnien mqs de Noailles, né à Maintenon 15 sept. 1830, amb. de France à Berlin; m. à Rome 30 janv. 1868 à *Eléonore* ctessse douair. (. . .) *Swiekowska* née *Lachman*, née . . . 1827, † 5 sept. 1892. [Paris, 2 rue de Saïgon.]

Fils: *Emmanuel-Jean-Maurice-Félix* comte de Noailles, né à Paris 30 mai 1869. [Paris, 2 rue de Saïgon.]

II<sup>e</sup> Branche: Ducs de Mouchy, Princes-Ducs de Poix.\*

Mouchy-le-Châtel, Oise, et Paris. — Auteur: *Phillippe* comte de Noailles, né 1715, † 1794, m. 1741 à *Louise* d'Arpajon, petite-fille et hér. du Duc d'Arpajon; Prince de Poix 1739; Grand d'Espagne de 1<sup>re</sup> cl. par cession de son père *Adrien-Maurice*, (v. ci-dessus); la Grandesse transférée sur la terre de Mouchy, sous la dénomination de duc de Mouchy 1749; Pair de France et Duc de Poix (primog.) 4 juin 1814; confirmation franç. du titre de Duc de Mouchy 31 août 1814; confirmation esp. du titre de doque de Mouchy, 28 févr. 1867.

*Antoine-Juste-Léon-Marie* 6e duc de Mouchy, 6e prince-duc de Poix, marquis d'Arpajon, né à Paris 19 avril 1841, fils du 6e duc Henri, né 9 sept. 1808, † 25 nov. 1854, et de *Cécile* née de Noailles, née 2 févr. 1812, m. 6 mai 1834, † 20 févr. 1858; Grand d'Espagne de 1<sup>re</sup> cl., gd-croix bailli hér. de l'O. de Malte etc.; m. à Paris 18 déc. 1865 à — *Anna* pisse Murat, Altessse, née 3 févr. 1841.

Fils: † *François*-Eugène-Joseph-Napoléon-Emmanuel-Marie prince de Poix, né à Paris 25 déc. 1866, † à Paris 3 mai 1900; m. à Paris 25 juill. 1889 à — *Madeleine*-Marie-Isabelle du Bois de Courval, née à Paris 27 janv. 1870. [Paris, 6 rue Paul-Baudry, et chât. de Mouchy.]

Enfants: (1) *Henri-Antoine-Marie* prince-duc de Poix, né à Paris 9 avril 1890.

(2) *Charles-Arthur-Anne-Marie*, né à Paris 28 sept. 1891.

(3) *Philippine-Marie-Cécile*, née à Paris 23 août 1898.

## Frère du père

du mariage du gd-père *Juste* de Noailles, prince-duc de Poix, né 22 août 1777, † 1er août 1846, avec *Mélanie* de Talleyrand-Périgord, née 19 sept. 1786, m. 11 mai 1808, † 15 janv. 1862.

*Antonin* comte de Noailles, né 13 mars 1810, † 24 août 1862; m. à Paris . . . 1849 à — *Helena* née *Corvelt*, née à . . . [Hyères, Var.]

Frère du bisaïeul

du mariage du trisaïeul, le pr. Philippe (v. ci-dessus), avec Louise d'Arpajon, née . . . . 1728, m. 28 nov. 1741, † 27 juil. 1794.

† Louis-Marie vicomte de Noailles, né 17 avril 1756, † 9 janv. 1804; m. 19 sept. 1873 à Louise de Noailles, fille aînée de Jean-Louis-François-Paul duc de Noailles et d'Ayen, née 11 nov. 1768, † 22 juill. 1794.

Fils: † Alexis cte de Noailles, né 1er juin 1783, † 14 mai 1835, m. à Paris 7 déc. 1819 à Cécile ctasse douair. (Gabriel-Raymond, † 30 août 1813) de Bérenger, née de Boisgelin, née . . . . 1797, † 5 août 1836.

Fils: † Alfred comte de Noailles, né 18 janv. 1825, † 28 mars 1895; m. à Paris 29 avril 1862 à — Pauline-Françoise-Marie de Beaumont, née à Saint-Aubin 16 juill. 1833. [ . . . ]

Enfants: a. Marie-Olivier-Alexis comte de Noailles, né à Paris 10 nov. 1853, capit. d'état-major de rés. de cav. franç. [Chât. de Noailles, Corrèze, et Paris, 16 rue Chauveau-Lagarde.]

b. Cécile-Marie-Gabrielle-Elisabeth, née à Paris 26 oct. 1854; m. à Paris 5 juill. 1877 à Rémy cte de la Croix-Laval. [Paris, 60 boul. de La Tour-Maubourg.]

c. Amblard-Marie-Raymond-Amédée vcte de Noailles, né à Buzet 28 avril 1856, chef de bat. au 26e rég. territ. franç.; m. à Paris 6 oct. 1884 à — Marie-Suzanne-Louise-Caroline de Gourjault, née à Paris 23 juin 1863. [Paris, 43 rue de l'Université, et chât. de St-Aubin, Sarthe.]

Fille: Marie-Thérèse-Anne-Thaïs, née au Mans 11 mars 1886.

d. Marie-Olivier-Antoine-Lucien, né à Buzet 27 janv. 1858, missionnaire au Japon septentrional.

e. Geneviève-Marie-Edmée-Euphémie, née à Saint-Aubin 28 sept. 1860; m. à Paris 19 juin 1883 à Auguste vcte de Bruneteau de Sainte-Suzanne. [Paris, 12 rue Euler.]

Noer.

(Maison éteinte quant aux mâles).

Évangéliques. — Le prince Frédéric de Slesvig-Holstein, né 23 août 1800, † 2 juill. 1865, après avoir renoncé à son ancien nom et à son rang, reçut par collation de l'Empereur d'Autriche le titre princier de Noer (village de la régence de Slesvig, Prusse) 28 sept. 1864. — Armes n'ont pas été conférées.

† Frédéric Fürst von Noer, né 23 août 1800, † 2 juill. 1865; m.: 2<sup>e</sup> à Paris 8 nov. 1864 à — Marie-Esther Lee, née à New-York 8 oct. 1837 (remariée à Lautenbach, Wurtemberg 14 avril 1874 à Alfred comte de Walderssee, FMG. pruss., aide de camp gén., inspecteur de la 3e inspection d'armée, chef du rég. d'art. de camp. no 9 „FMG. cte de Waldorse“ , à la suite du rég. d'uhl. no 13. [Hanovre.]

(Nompère de Champagny), v. Cadore.

Norfolk\*

(maison Howard).

Catholiques. — Maison féodale anglo-saxonne, que l'on fait remonter à Leofric, père de Hereward ou Howard, vivant à Wigenhall dans le comté de Norfolk vers 950; Lord Howard 1470; Earl-Marshal hér. d'Angleterre et Duke of Norfolk

(primog.) par suite du mariage de Sir Robert Howard avec Margaret, fille de Thomas Mowbray, duke of Norfolk (premier earl-marshal d'Angleterre et earl of Norfolk 10 févr. 1816), ainsi que Karl of Surrey 28 juin 1488, 1 févr. 1514, 1553, 1603 et 1664. Les lignes ci-dessous descendent de deux fils du 2e duke Thomas Howard, † 21 mai 1534. — V. l'édition de 1877, p. 263.

### Ire Ligne.

Autour: Thomas Howard, 2e duke, né . . . 1478, † 18 juill. 1554, fils du 2e duke Thomas (v. ci-dessus) et de sa 1re femme Elisabeth Tilney, née . . . , m. 30 avril 1473, † 4 avril 1497. Trois fils du 4e duke Thomas, né 10 mars 1536, † (décapité) 30 sept. 1573, fondèrent les branches qui suivent:

### Ire Branche ducale.

1 St. James square, Londres SW.; Arundel Castle, Sussex; The Farm, Sheffield; Derwent Hall, Derby. — Auteur: Philippe Howard, né 28 juin 1557, † (au Tower) 19 oct. 1595, fils aîné du 4e duke Thomas (v. ci-dessus) et de sa 1re femme Mary, née . . . , m. . . . 1556, † . . . 1557, fille et héritière de Henry Fitzalan, earl of Arundel (depuis le 8 juill. 1489); Earl of Arundel, Baron Fitzalan, Clun, Oswaldestre et Maltravers par suite de ce mariage vers 1570 et 1608; Earl of Norfolk 6 juin 1644 — tous ces titres dans la pairie d'Angleterre; adoption du nom de Fitzalan-Howard 28 avril 1842.

Henry Fitzalan-Howard, 15e duke of Norfolk, né à Londres 27 déc. 1847, fils du 14e duke Henry, né 7 nov. 1815, † 25 nov. 1860, et d'Augusta Lyons des lords Lyons, née 1er août 1821, m. 19 juin 1839, † 23 mars 1886; succ. à son père; 1er duke et earl d'Angleterre, comte-maréchal et maréchal hér. d'Angleterre, col. hon. du 4e West Riding of Yorkshire Vol. Art. et Lt.-col. du 2e bat. vol. du RI Sussex Volunteers Regt., ancien maître gén. des postes, chev. de la jarretière etc.; m. à Brompton 21 nov. 1877 à lady Flora Abney-Hastings des barons Donnington, née 13 févr. 1854, † 11 avril 1887.

Fils: Philip Joseph Mary Fitzalan-Howard, earl of Arundel and Surrey, né à Norfolk House, Londres 7 sept. 1879. [Londres etc.]

### Frère et sœurs.

1. Lady Minna Charlotte Fitzalan-Howard, née à Londres 19 nov. 1843, religieuse carmélite. [59 Cromwell road, Londres SW.]
  2. Lady Mary Adeliza Fitzalan-Howard, née à Londres 9 janv. 1845. [. . .]
  3. Lady Etheldreda Fitzalan-Howard, née à Londres 28 juin 1849, sœur de la Charité. [59 Cromwell road, Londres SW.]
  4. Lady Philippa Fitzalan-Howard, née à Londres 18 août 1852; m. à Londres 18 oct. 1888 à Edward Stewart, Dr. en méd. [. . .]
  5. Lord Edmund Bernard Talbot, né à Londres 1er juin 1855 [autorisation royale d'adopter le nom et les armes des Talbot 19 juill. 1876], lt.-col. brit., secr. privé adjoint du min. de la guerre; m. à Brompton 5 août 1879 à — lady Mary Caroline Bertie des earls of Abingdon, née à Wytham Abbey 11 août 1859. [Londres W.]
- Enfants: 1) Mary Caroline Magdalen Talbot, née à Londres 24 août 1880.
- 2) Henry Edmund Talbot, né à Londres 30 oct. 1888.
  6. Lady Anne Fitzalan-Howard, née à Londres 27 avril 1857; m. à Brompton 24 juill. 1878 à lord Ralph Drury Kerr des marquesses of Lothian, ancien maj.-gén. de l'état-major, † 16 mars 1898. [Woodborn, Dalketh.]

### Frère et sœurs du père

Le mariage du gd-père, le 13e duke Henry, né 12 août 1791, † 18 févr. 1856, avec lady Charlotte Leveson-Gower des dukes of Sutherland, née 8 juin 1788, m. 26 déc. 1814, † 7 juill. 1870.

† Lord Edward Howard, depuis le 9 déc. 1869 1er lord Howard of

Glossop, né 20 janv. 1818, † 1er déc. 1888; m. : 1<sup>o</sup> 22 juill. 1851 à Augusta Talbot des earls of Shrewsbury, née . . . , † 8 juill. 1862; 2<sup>o</sup> à Garendon 16 juill. 1863 à — *Winifred Mary de Lisle*, née à . . . [19 Cadogan square, Londres SW.]

Enfants du 1er lit : 1) L'hon. *Gwendaline Mary Anne Fitzalan-Howard*, née à . . . 21 févr. 1854; m. à Brompton 16 avril 1873 à John Patrick Crichton-Stuart, 3e marquess of Bute, † 9 oct. 1900. [*Mount Stuart*, Rothesay, île de Bute, *Cardiff Castle*, Glamorgan, et *Dumfries House*, Dumfries.]

2) L'hon. *Angela Mary Charlotte Fitzalan-Howard*, née à . . . 24 févr. 1855; m. à Brompton 14 avril 1875 à Marmaduke Constable-Maxwell, 14e lord Herries. [*Everingham Park*, York, et *Carlaverock Castle*, Dumfries.]

3) L'hon. *Alice Mary Elizabeth Fitzalan-Howard*, née à Londres 20 juin 1856; m. à Brompton 4 févr. 1880 à Charles Edward Abney-Hastings, 11e earl of Loudoun. [*Willesley Hall*, Ashby-de-la-Zouch, et *Rouallan Castle*, Ayr.]

4) L'hon. *Constance Mary Germana Fitzalan-Howard*, née à . . . 26 oct. 1857; m. à Londres 4 mars 1889 à Charles Lennox Tredercroft, ancien lt.-col. [*Glen Ancrum*, Guildford.]

5) *Francis Edward Fitzalan-Howard*, 2e lord *Howard de Glossop*, né à Londres 9 mai 1859; m. : 1<sup>o</sup> à . . . 24 avril 1888 à Clara Greenwood, née à . . . , † 17 avril 1887; 2<sup>o</sup> à Brompton 9 avril 1891 à — *Hyacinthe Scott-Kerr*, née . . . [*Londres SW*, 19 Rutland Gate; *Glossop Hall*, Derby; et *Dorling House*, Loch Shiel, Salen.]

Enfants : a) du 1er lit : (1) L'hon. *Muriel Augusta Mary Fitzalan-Howard*, née à Glossop Hall 24 févr. 1884.

(2) L'hon. *Bernard Edward Fitzalan-Howard*, né à Londres 10 mai 1885.

b) du 2e lit : (3) L'hon. *François Alice Mary Fitzalan-Howard*, née à Glossop Hall 29 févr. 1892.

(4) L'hon. *Philip Granville James Fitzalan Howard*, né à Londres 15 avril 1896.

6) L'hon. *Winifred Mary Fitzalan-Howard*, né à Londres 27 juin 1861; m. à Brompton 20 oct. 1886 à William Wilfred Middleton. [*Londres*.]

2. Lady *Adelisa Matilda Fitzalan-Howard*, née à Londres 14 août 1829; m. à Brompton 4 oct. 1855 à lord George John Manners des dukes of Rutland, † 8 sept. 1874.

Frères du bisaïeul (portent de même que leur descendance le nom de famille : Howard)

du mariage du trisaïeul Henry Howard, né 9 avril 1718, † 11 nov. 1787, avec Juliana Molyneux des baronets Molyneux, née . . . , m. 30 oct. 1764, † 13 juin 1808.

1. † Henry Howard qui adopte en 1812 le nom de Molyneux et en 1817 le nom de Howard-Molyneux, né 7 oct. 1766, † 7 juin 1824; m. 12 sept. 1801 à Elizabeth Long, née . . . , † 24 mai 1834.

Fils : † Henry, né 25 juill. 1802, † 7 janv. 1875; m. à Brompton 6 déc. 1849 à — *Charlotte Caroline Georgiana Long*, née à Hampton . . . 1825. [*Greystoke Castle*, Cumberland.]

Enfants : (1) *Henry Charles*, né à Greystoke Castle 17 sept. 1850, ancien MP.; m. à Londres 6 juin 1878 à — lady *Mabel Harriet McDonnell* des earls of Antrim, née à Glenarn Castle 27 oct. 1858. [*Greystoke Castle*.]

Enfants : a. *Joan Mabel*, née à Greystoke Castle 11 oct. 1879. [*Greystoke Castle*.]

b. *Bernard Henry Esmé*, né à Greystoke Castle 15 sept. 1880. [. . .]

(2) *Edward Stafford*, né à Greystoke Castle 28 nov. 1851, ancien MP.,

ancien commissaire des forêts roy., avocat; m. à Cawdor Castle, Écosse, 31 sept. 1876 à — lady *Rachel* Campbell des earls of Cawdor, née à Stackpole Court 4 sept. 1858. [9 Egerton pl., *Londres SW.*]

Enfants: a. *Ruth* Evelyn, née à Londres 10 déc. 1877. [*Thornbury Castle.*]

b. *Algar* Henry Stafford, né à Thornbury Castle 7 août 1880, dans la Carmarthen Artillery Militia.

c. *Alianore* Rachel, né à Londres 25 mai 1886.

(3) *Robert* Mowbray, né à Greystoke Castle 23 mai 1858; m. à Keele Hall, Stafford, 6 oct. 1881 à — *Louisa* Georgina Sneyd, née à . . . . [*Hampton Lodge, Farnham.*]

Enfants: a. *Muriel* Isabel Catherine, née à Londres 28 juin 1882.

b. *Henry* Ralph Mowbray, né à Londres 18 juin 1883.

c. *Lynlph* Walter Mowbray, né à Hampton Lodge 21 nov. 1885.

(4) *Elizabeth* Catherine, née à Greystoke 29 mars 1856; m. à Greystoke 26 déc. 1878 à *Henry* Herbert, 4e earl of Carnarvon, † 28 juin 1890. [*Highclere Castle, Newbury, et Pixton Park, Dulverton.*]

(5) *Maud* Isabel, née à Greystoke Castle 26 mai 1858; m. à Londres 12 nov. 1890 à *Francis* Leyborne-Popham. [*Littlecote.*]

(6) *Esmé* William, né à Greystoke Castle 15 sept. 1862, ancien secr. de lég. angl. et ancien secr. part. assist. du secr. d'État des affaires étrangères; m. à Rome 17 nov. 1898 à — lady *Isabella* des principi Giustiniani Bandini, earls of Newburgh, née 17 avril 1867. [21 Egerton Gardens, *Londres.*]

2. † Lord Edward, né 28 mai 1774, † 27 sept. 1816; m. . . . à *Elizabeth* Maycock, née . . . . † . . . . janv. 1811.

Fils: † Edward, né 15 juin 1805, † 17 juin 1840; m. à Brompton 11 nov.

1826 à — *Frances* Anne Heneage, née à . . . . † . . . .

Filles: (1) *Catherine* Arabella, née à . . . .; m. à . . . . 4 févr. 1862 à *Richard* Myddelton-Biddulph. [*Chirk Castle, Denbigh.*]

(2) *Adelaide* Laura, née à Londres 20 sept. 1839; m. à Londres 16 déc. 1861 à *Frederick* Marshall, † 8 juin 1900, col., maj.-gén. et lt.-gén. hon. du 1er (Royal) Dragoons. [*Hounstow.*]

### 2e Branche des Earls of Suffolk.

*Charlton Park, Malmesbury, Wilts.* — Auteur: *Thomas* Howard, né 24 août 1561, second fils de *Thomas* 4e duke of Norfolk et de sa seconde femme *Margaret*, née . . . ., m. . . . 1557, † 9 janv. 1568, fille et héritière de *Thomas* lord Audley of Walton; Lord Howard of Walden 24 oct. 1597, Earl of Suffolk 21 juill. 1608. *Thomas*, second fils de l'auteur Lord Howard of Charlton et Viscount Andover 23 jan. 1622; Earl of Berkshire 7 févr. 1726, titres réunis à celui de Suffolk 22 avril 1746 — tous dans la pairie d'Angleterre. — Les membres de cette branche portent, comme ceux des branches suivantes, le nom de famille: *Howard*.

*Henry* Molyneux Paget Howard, 10e earl of Suffolk et 12e earl of Berkshire, né à Pitlochry 13 sept. 1877, fils du 18e earl *Henry*, né 10 sept. 1833, † 31 mars 1893, lt. du 4e bat. du Gloucester Rgt., aide de camp extraord. du vice-roi des Indes.

#### Frère et sœurs.

1. *Lady* *Mary* *Muriel* Sophie, née à Londres 1er mars 1870; m. à Charlton 18 juill. 1893 à *Henry* Robert Coventry. [*Monkton Park, Chippenham.*]

2. *Lady* *Eleanor* Mabel, née à Pickwell, Oakham, 11 févr. 1878. [. . . .]

3. *Lady* *Agnes* Isabel, née à Charlton Park 30 juin 1874.

*Lady* *Katharina* Milllicent, née à Charlton Park 10 sept. 1883.

L'hon. *James* Knyvett Estcourt, né à Charlton Park 1er mai 1886.

## Mère.

Comtess douair. *Mary Eleanor* Lauderdale of Suffolk and Berkshire, née Coventry des earls Coventry, née à Newhales, Écosse, 25 sept. 1847; m. à Londres 2 déc. 1868. [ . . . ]

## Frères et sœurs du père

du mariage du gd-père le 17e earl Charles, né 7 nov. 1804, † 14 août 1876, avec *Isabella Howard* des dukes of Norfolk, née 29 sept. 1806, m. 2 sept. 1828, † 20 juin 1891.

1. *Lady Isabella Julia* Elizabeth, née à Londres 15 avril 1831; m. à Charlton 18 juin 1863 à Francis Henry Atherley, † 31 mars 1897. [*Landguard Manor*, île de Wight.]
2. † L'hon. Greville, né 22 déc. 1836, † 28 juill. 1880; m. à Londres 18 sept. 1878 à — lady *Audrey Jane* Charlotte Townshend des marquesses Townshend, née à Raynham Hall 10 nov. 1844 (remariée à Londres 10 août 1882 à Sir Redvers Buller, lt.-gén., comm. le district milit. d'Aldershot). [*Aldershot*.]
3. *Lady Victoria Margaret* Louisa, née à Charlton Park 8 mars 1844. [*Charlton Cottage*.]
4. L'hon. *Cecil* Molyneux, né à Londres 30 mars 1849; m. à Hambourg . . . 1877 à — *Amy* Schuster. [*Dutchlands*, Great Misserden.]

## Frère du grand-père

du mariage du bis-aïeul, le 16e earl Thomas, né 18 août 1776, † 4 déc. 1851, avec l'hon. *Elizabeth Dutton* des lords Sherborne, née 28 mai 1775, m. 14 janv. 1808, † 18 avril 1886.

† L'hon. *James*, né 5 mars 1814, † 7 janv. 1882; m. à Londres 10 févr. 1845 à — lady *Louisa Fitzmaurice* des marquesses of Lansdowne, née à Derreen 21 janv. 1818. [*Charleville Forest*, Kings County.]

Enfants: 1) † *Kenneth Howard-Bury*, né 27 nov. 1845 [autorisation royale d'adopter le surnom et les armes des Bury 14 déc. 1881], † 24 août 1885; m. à Londres 20 sept. 1881 à — lady *Emily Alfreda Julia* Bury des earls of Charleville, née à Londres 16 oct. 1856. [*Charleville Forest*, King's Co.]

Enfants: (1) *Charles* Kenneth, né à Londres 15 août 1888.

(2) *Marjorie* Alfreda Beaujolsais, née à Londres 16 juill. 1885.

2) *Winifrede*, née à Londres 28 nov. 1847; m. à Londres 7 sept. 1886 au maj.-gén. *Cyril Pennycuik* Ducat, lt.-col. du Prince of Wales' Leinster (Rl. Canadian) Regt. [*Montréal*.]

## 3e Branche.

Auteur: *William Howard*, troisième fils du 4e duke Thomas (v. 2e branche); né 19 déc. 1662, † 7 oct. 1640, m. 28 oct. 1677 à *Elizabeth*, fille et héritière de *Thomas lord Dacre* of Gillesland. Deux de ses fils fondèrent les rameaux ci-dessous:

## 1er Rameau des Earls of Carlisle.

Palace Green 1, Londres W; Castle Howard, York; Naworth Castle, Cumberland. — Auteur: *Philipp Howard*, né 8 déc. 1681, † . . . 1616, fils aîné de lord *William Howard*; son petit-fils *Charles*, né 1639, † 24 févr. 1684, fut créé *Baron Dacre* of Gillesland, *Viscount Howard* of Morpeth et *Earl of Carlisle*, 30 avril 1681 — tous ces titres dans la pairie d'Angleterre.

*George James Howard*, 9e earl of *Carlisle*, né à Londres 12 août 1843, fils de l'hon. *Charles Howard*, né 27 mars 1814, † 11 avril 1879, et de l'hon. *Mary Parke* des lords Wensleydale, née 22 janv. 1822, m. 8 août 1842, † 26 août 1843; succ. à son oncle, le 8e earl *William*, né 28 févr. 1808,

- † 29 mars 1889, ancien MP.; m. à Londres 4 oct. 1864 à — l'hon. *Rosalind Frances Stanley* des lords Stanley d'Alderley, née à Alderley Park 20 févr. 1845.
- Enfants: 1) *Lady Mary Henrietta*, née à Alderley 20 juill. 1866; m. à Castle Howard 30 nov. 1889 à Gilbert Amy Murray, prof. à l'Université de Glasgow.
- 2) *Charles James Stanley, viscount Morpeth*, né à Londres 8 mars 1867, capit. au 5e bat. de la Rifle Brig.; m. à Muncaster 17 avril 1894 à — Rhoda Ankaret L'Estrange, née à Bundoran, Irlande, . . . . [41 Devonshire Place, Londres]
- Enfants: (1) *George Josslyn L'Estrange*, né à Londres 6 janv. 1895.  
(2) *Constance Ankaret*, née à Londres 20 janv. 1897.  
(3) *Ankaret Cecelia Caroline*, née à Londres 23 avril 1900.
- 3) *Lady Cecilia Maud*, née à Londres 23 avril 1868; m. à Naworth 7 avril 1891 à Charles Henry Roberts. [. . .]
- 4) L'hon. *Oliver*, né à San Remo 14 mars 1876, attaché de lég. brit.; m. à Londres 17 mars 1900 à — *Muriel Russell Stephenson*, née à . . . [. . .]
- 5) L'hon. *Geoffry*, né à Londres 12 févr. 1877. [. . .]
- 6) L'hon. *Michael Francis Stafford*, né à Londres 28 janv. 1880, lt. au 8e (King's Royal Irish) rég. de huss. [*Afrique du Sud.*]
- 7) *Lady Dorothy Georgiana*, née à Londres 6 août 1881.
- 8) *Lady Aurea Fredeaswyde*, née à Naworth Castle 12 mars 1883.

## Frères du grand-père

du mariage du bis-aïeul, le 5e earl Frederick, né 28 mai 1748, † 4 sept. 1825, avec lady Margaret Leveson-Gower des marquesses of Stafford, née 2 nov. 1753, m. 22 mars 1770, † 27 janv. 1824.

1. † L'hon. Frederick, né . . . déc. 1785, † 18 juin 1815; m. 6 août 1811 à Frances Lambton des earls of Durham, née 6 sept. 1794, † 23 nov. 1840, remariée 16 juin 1819 à l'hon. Henry Cavendish des dukes of Devonshire.
- Fils: † Frederick John, né 1er mars 1814, † 27 févr. 1897; m. à Londres 1er juill. 1837 à lady Fanny Cavendish des dukes of Devonshire, née 11 avril 1809, † 30 déc. 1886.
- Enfants: (1) † William Frederick, né à Londres 26 juin 1838, † à . . . 1897.
- (2) *George Francis*, né à Londres 28 avril 1840. [*Singapore.*]
- (3) *Margaret Fanny*, née à Londres 24 oct. 1844; m. à Londres 1er févr. 1877 à l'hon. Frederick Ponsonby des lords de Mauley. [*Langford House, Lechlade.*]
- (4) *Frederick Compton*, né à Compton Place 28 janv. 1847, ancien lt.-col. du Princess of Wales' Own (Yorkshire) Regt.; m. à Londres 29 févr. 1876 à — *Ann Augusta Hitchcock*, née à . . . . [. . .]
- Enfants: a. *Grace Mary*, née à Londres 19 mars 1878.  
b. *Richard Fitzroy*, né à Londres 14 mai 1879, lt. au 3e bat. du Princess of Wales' Own (Yorkshire) Rgt. [*Afrique du Sud.*]  
c. *Evelyn Fanny Louisa*, née à Londres 1er mai 1883.  
d. *Helen Emma Edith*, née à Compton Place 28 avril 1887.  
e. *Dorothy Ann*, née à Londres . . . . 1890.  
f. *George Frederick*, né à . . . . 18 oct. 1894.
- (5) *Alfred John*, né à East Sheen 14 oct. 1848; m. à Londres 6 mai 1876 à — *Mary Alice Kennedy* des marquesses of Ailsa, née à Londres 28 avril 1855. [*Worton Hall, Isleworth.*]
- Enfants: a. *William Gilbert*, né à Londres 12 mars 1877, lt. RN. [*„Psyche“.*]  
b. *Ronald*, né à Londres 23 août 1878, s.-lt. RN. [*„Ringdover“.*]



- c. *Margaret*, née à Londres 23 mars 1880.  
d. *Frederick* Charles, né à Londres 4 juill. 1882. [ . . . ]  
(6) *Edith* Susan Louisa, née à Londres 17 août 1851. [ . . . ]  
(7) *Gerald* Richard, né à Compton Place 7 nov. 1853, ancien lt. [*Bhopal*.]  
2. † Le rév. et hon. Henry, né 14 déc. 1796, † 8 oct. 1863; m. 13 juill. 1824 à Henrietta Wright, née 14 janv. 1806, † 12 nov. 1893.  
Enfants: 1) *Julia* Maria, née à Londres 25 mai 1825; m. à Lichfield 1er mai 1860 à Peter King Salter, † . . . 1895. [*Gorleston*, Suffolk.]  
2) *George*, né à Sutton on the Forest, York, 20 juin 1826, avocat, ancien bibliothécaire du Parlement; m. à Londres 18 mai 1862 à Marion veuve (William Leigh † . . .) Bennett, née Southam, née à . . . , † à . . . 30 mars 1896. [*Brightstone*, Newport, île de Wight.]  
3) *John* Henry, né à Sutton on the Forest, York, 30 nov. 1827, ancien capit. R.N.; m. à Londres 25 juin 1874 à — *Elisa* Salt, née à Standon, Stafford, 4 nov. 1845. [*Rushett*, Faversham.]  
Enfants: (1) Gertrude *Alathea*, née à Rushett 18 sept. 1876.  
(2) *Robert* John, né à Rushett 2 août 1878, lt. R.N. [„*Peacock*“.]  
(3) *Charles* Wilbraham John, né à Rushett 10 mars 1880, s.-lt. R.N. [„*St-George*“.]  
(4) *Muriel Adelicia*, née à Rushett 8 déc. 1881.  
(5) *Aligtha* Fanny, née à Rushett 1er sept. 1883.  
(6) *Winifrede* Alice, née à Rushett 25 juill. 1886.  
(7) *Edith* Mary, née à Rushett 3 oct. 1888.  
(8) *Edmund* John, né à Douvres 20 févr. 1891.  
4) † Charlotte Henriette, née à Sutton on the Forest 3 juin 1829, † à . . . 8 oct. 1896; m. à Donington 29 sept. 1859 au rév. et hon. Archibald Campbell des earls Cawdor.  
5) *Emily* Georgiana, née à Sutton on the Forest 8 juill. 1830. [*Meole Brace*, Shrewsbury.]  
6) † Edward, né 7 juin 1832, † 18 janv. 1890; m. à Spanish Town 28 avril 1878 à — Sophia Caroline *Lucille* Lynch, née à Kingston (Jam.) . . . [16 *Granville Park*, Lewisham.]  
Enfants: (1) *Eleanor* Caroline Henrietta, née à Blackheath 11 juin 1874.  
(2) *Harold* Edward, né à Londres 11 sept. 1879. [ . . . ]  
(3) *Julia* Margaret Lucille, née à Londres 4 juin 1885.  
7) *Charles* John Henry, né à Lichfield 28 sept. 1834, ancien capit. de la 71e Inf.; m.: 1° à Lichfield 3 juill. 1862 à Lillah Durant, née . . . , † 2 juin 1876; 2° à Dunnington 16 oct. 1879 à — *Agnes* Catherine Randolph, née à Dunnington 23 août 1845. [*Fareham*, Hants; *Benthall*, Broseley, Salop.]  
8) *Caroline* Octavia, née à Donington 20 mars 1839; m.: 1° à Milstead 15 févr. 1876 au rév. Charles Philipp Wilbraham, † 17 déc. 1879, vicaire de Penkridge; 2° à Londres 18 oct. 1883 à Robert Bateman. [*Biddulph Hall*, Stafford.]  
9) *Elizabeth* Henrietta, née à Donington 4 nov. 1842; m. à Milstead 1er févr. 1883 au rév. Nigel Madan, vicaire de Doveridge, Derby.]  
10) Le rév. Henry Frederick, né à Donington 9 nov. 1844, recteur de Brightwalton, Berks; m. à Compton 3 juill. 1878 à — *Elisa-Mima* Wasey, née à Aynho . . .  
Enfants: (1) *Bernard* Henry, né à Brightwalton 10 mai 1879, lt. au 1er bat. du Cheshire Regt. [*Secunderabad*, Madras.]  
(2) *Margaret* Elizabeth, née à Brightwalton 29 avril 1880.  
(3) *Nevill* Mary, née à Brightwalton 15 mai 1881.  
(4) *Evelyn* Frances, née à Brightwalton 23 mars 1884.  
(5) *Arthur* Henry, né à Brightwalton 20 mars 1886.

- (6) *Maud Agnes Mims*, née à Brightwalton 23 févr. 1897.  
 (7) *Henrietta Dorothea*, née à Brightwalton 2 nov. 1892.  
 (8) *Henry Charles Mowbray*, né à Brightwalton 27 févr. 1895.

## 2e Rameau à Corby Castle.

Corby Castle, Cumberland; Foxcote, Warwick. — Auteur: Sir Francis Howard, né 29 août 1588, † 11 avril 1660, frère de l'auteur du 1er rameau.

*Philip John Canning Howard*, né à Corby Castle 14 mars 1863, fils de *Philip Howard*, né 22 avril 1801, † 1er janv. 1883, et d'*Eliza* née *Canning*, née 1 févr. 1810, m. 18 nov. 1843, † 11 févr. 1885; m. à Londres 4 févr. 1875 à — *Alice Clare Constable-Maxwell* des lords *Herries*, née à Richmond, York, 17 déc. 1850.

Fille: *Ursula Mary*, née à Foxcote 11 sept. 1879; m. à Foxcote 23 nov. 1899 à *Henry J. Lawson*, de Brough Hall, Yorks.

## Sœur.

*Margaret Jane*, née à Corby Castle 17 nov. 1849. [*Corby Castle.*]

## Frère du père

du second mariage du gd-père *Henry Howard*, né 2 juillet 1757, † 1er mars 1843, avec *Catherine Neave*, née 11 mars 1770, m. 18 mars 1793, † 16 janv. 1849.

† *Sir Henry Francis*, né 8 nov. 1809, † 28 janv. 1898; m.: 1<sup>o</sup> à Munich 23 déc. 1830 à l'hon. *Sevilla Erskine* des lords *Erskine*, née 18 févr. 1809, † 12 mars 1885; 2<sup>o</sup> à Berlin 30 août 1841 à *Marie Ernestine von der Schulenburg-Priemern*, née 26 janv. 1820, † 26 déc. 1897.

Enfants: a) du 1er lit: 1) *Isabella*, née à Munich 6 juill. 1832, religieuse de St-Dominique. [*Stone, Angleterre.*]

2) *Adela*, née à Berlin 2 mars 1835, bénédictine. [*Atherstone, Angleterre.*]

b) du 2<sup>e</sup> lit: 3) *Sir Henry*, né à Berlin 11 août 1843, E. e. et M. pl. de la Grande-Bretagne à la Haye; m. à Washington 3 oct. 1867 à — *Cecilia Riggs*, née à „Corn Riggs”, Washington 20 juin 1844.

Enfants: (1) *Marie Ernestine*, née à Greenhill, Maryland, E.-U., 22 août 1868; m. à Londres 5 sept. 1894 à *Rudolph bar. de Recum*, capit. pruss. au rég. de huss. no 17. [*Brunswick.*]

(2) *George*, né à Munich 26 nov. 1869. [ . . . ]

(3) *Janet Madeleine Cecilia*, née à Greenhill 11 juill. 1871.

(4) *Henry Mowbray*, né à Washington 1er juin 1873. [ . . . ]

(5) *Alice Lawrason*, née à Londres 21 avril 1876.

4) *Catherine Mary*, née à Londres 3 avril 1846; m. à Munich 17 juill. 1873 à *Ernest cte de Rechberg et Rothenlöwen* (v. IIe partie).

5) *Francis*, né à Berlin 26 mars 1848, aide de camp du Roi, act. maj.-gén. comm la 8e brig.; m. à Haldenburg 23 avril 1895 à — *Gertrude Boyd*, née à New York 27 févr. 1871. [*Afrique du Sud.*]

Fils: *Francis*, né à Aldershot 2 févr. 1896.

6) *Mary Louisa*, née à Berlin 4 févr. 1850; m. à Munich 27 juin 1872 à *Ludwig bar. d'Arétin*, † 5 févr. 1884. [*Munich; Haldenburg, Basse-Bavière, et Neubourg-a.-d.-Kammel, Souabe.*]

## IIe Ligne des Earls of Effingham.

The Grange, Rotherham, York, et Tusmore House, Bicester, Oxford. — Auteur: Lord William Howard, né . . . , † 21 janv. 1578, fils du 2e duke Thomas (v. ci-dessus Ire ligne) et de sa seconde femme *Agnes Tilney*, née . . . , m. 17 août 1497, † . . mai 1545, fut créé Baron Howard of Effingham 11 mars 1554; le 11e lord *Kenneth* (v. ci-dessus) Howard of Effingham, Earl of Effingham 27 janv. 1837.

*Henry Alexander Gordon Howard*, 4e earl of Effingham, né à Londres

15 août 1866, fils du 2e earl Henry, né 7 févr. 1837, † 4 mai 1898, et de Victoria-Françoise née Boyer, née . . . 1841, m. 31 oct. 1865, † 20 juin 1899; succ. à son père.

#### Frères et sœurs du père

du mariage du gd-père, le 2e earl Henry, né 28 août 1806, † 5 févr. 1889, avec Elisa née Drummond, née 19 nov. 1810, m. 18 août 1832, † 27 févr. 1894.

1. Lady *Maria*, née à Londres 3 août 1835. [*Londres.*]

2. † L'hon. Frederick Howard, né 21 juin 1840, † 26 oct. 1898; m. à Londres 3 juin 1871 à — lady Constance *Eleanora* Caroline Finch-Hatton des earls of Winchilsea, née à Kirby Hall 13 juin 1847. [*Londres.*]

Fils: 1) *Gordon* Frederick Henry Charles, né à Londres 18 mai 1873. [*. . . .*]

2) *Algernon* George Mowbray Frederick, né à Doncaster 15 sept. 1874, lt. au 3e bat. du King's Own (Royal Lancaster) Rgt. [*Afrique du Sud.*]

3. Lady *Alice*, née à Londres 8 mars 1848. [*Londres.*]

4. L'hon. *Kenneth*, né à Londres 14 juin 1845. [*Londres.*]

#### Frère du grand-père

du mariage du bis-aïeul, le 1er earl Kenneth, né 29 nov. 1767, † 13 févr. 1845, avec lady Charlotte Primrose des earls of Rosebery, née 27 août 1776, m. 27 mai 1800, remariée 30 avril 1858 à Thomas Holmes, † 17 sept. 1864.

† Le rév. et hon. William, né 23 avril 1815, † 13 mai 1881; m. à York 12 févr. 1862 à — *Barbara* Frances Wilhelmina Chester, née à Ashstead . . . 1828. [*East Moulsey*, Hampton Court.]

## Northumberland\*

(maison des Smithson-Seymour-Louvain-Percy).

Anglicans. — 2 Grosvenor Place, Londres SW; Alnwick Castle, Warkworth Castle, Kielder Castle et Prudhoe Castle, Northumberland; Syon House, Isleworth, Middlesex; Albury Park, Surrey. — Auteur: Anthony Smythson, seigneur à Newsome (Yorkshire), né 1565; Baronet dans la pairie d'Angleterre 2 août 1660; Baron Warkworth of Warkworth-Castle et Earl of Northumberland (v. ci-dessous) par suite du mariage (1740) de Sir Hugh Smithson, † 1786, avec Elisabeth, fille d'Algernon Seymour, 7e duke of Somerset, baron Percy etc., et autorisation d'adopter le nom de Percy 12 avril 1750; Duke of Northumberland 22 oct. 1766; Lord Lovaine et baron Alnwick (v. ci-dessous) 28 janv. 1764; Earl of Beverley 2 nov. 1790 — tous ces titres dans la pairie d'Angleterre; — Charles Seymour, 6e duke of Somerset, † 1748, avait adopté le nom et les armes des Percy par suite de son mariage avec Elisabeth baroness Percy, fille et héritière de Joceline, dernier earl of Northumberland de la maison des Louvain-Percy 1682; — Josceline de Louvain (prov. de Brabant, Belgique), fils présumé de Godefroi le Barbu, duc de la Basse-Lorraine et comte de Brabant, avait adopté vers 1180 le nom de Percy par suite de son mariage avec Agnes, héritière de la maison des Percy, et leurs descendants avaient acquis la baronnie d'Alnwick (Northumberland) 19 nov. 1809, la baronnie de Warkworth (ibid.) vers 1330 et obtenu le titre d'Earl of Northumberland 16 juill. 1377, en 1414 et 1er mai 1557; — la maison de Percy faisait remonter son origine à Geoffrey, de Normandie, qui acquit des terres dans le voisinage Percy (Manche, France) 912; elle avait été investie d'une baronnie en Yorkshire, après 1066. — V. l'édition de 1877, p. 288.

*Henry* George Percy, 7e duke of Northumberland, né à Londres 29 mai 1846, fils du 6e duke Algernon, né 2 mai 1810, † 2 janv. 1899, et de Louisa Drummond, née 22 oct. 1813, m. 26 mai 1845, † 17 déc. 1890; PC., ancien trésorier de la cour, aide de camp de la reine, col. hon. du 1er et 2e bat.



15 août 1806, fils du 3e earl Henry, né 7 févr. 1837, † 4 mai 1898, et de Victoria-Françoise née Boyer, née . . . . 1841, m. 21 oct. 1883, † 20 juin 1899; succ. à son père.

#### Frères et sœurs du père

in mariage du gû-père, le 2e earl Henry, né 23 août 1806, † 8 févr. 1889, avec Eliza née Drummond, née 19 nov. 1810, m. 18 août 1832, † 27 févr. 1864.

1. Lady Maria, née à Londres 3 août 1835. [Londres.]
2. † L'hon. Frederick Howard, né 21 juin 1840, † 26 oct. 1893; m. à Londres 8 juin 1871 à — lady Constance Eleanora Caroline Finch-Hatton des earls de Winchilsea, née à Kirby Hall 12 juin 1847. [Londres.]
- Fils: 1) Gordon Frederick Henry Charles, né à Londres 18 mai 1873. [ . . . ]
- 2) Algernon George Mowbray Frederick, né à Doncaster 16 sept. 1874; II. au 3e bat. du King's Own (Royal Lancaster) Rgt. [Afrique du Sud.]
3. Lady Alice, née à Londres 8 mars 1843. [Londres.]
4. L'hon. Kenneth, né à Londres 14 juin 1845. [Londres.]

#### Frère du grand-père

in mariage du bicafeul, le 1er earl Kenneth, né 29 nov. 1767, † 13 févr. 1845, avec lady Charlotte Primrose des earls de Rosebury, née 27 août 1776, m. 27 mai 1800, remariée 30 avril 1828 à Thomas Holmes, † 17 sept. 1864.

† Le rév. et hon. William, né 23 avril 1815, † 12 mai 1881; m. à York 12 févr. 1862 à — Barbara Frances Wilhelmina Chester, née à Ashstead . . . . 1828. [East Moulsey, Hampton Court.]

### Northumberland\*

(maison des Smithson-Seymour-Louvain-Percy).

Anglicans. — 2 Grosvenor Place, Londres SW; Alnwick Castle, Warkworth Castle, Kielder Castle et Prudhoe Castle, Northumberland; Byron House, Isleworth, Middlesex; Albury Park, Surrey. — Ancêtre: Anthony Smythson, seigneur à Newsome (Yorkshire), né 1565; Baronet dans la pairie d'Angleterre 1 août 1660; Baron Warkworth of Warkworth-Castle et Earl of Northumberland (v. ci-dessous) par suite du mariage (1740) de Sir Hugh Smythson, † 1789, avec Elizabeth, fille d'Algernon Seymour, 7e duke of Somerset, baron Percy etc., et autorisation d'adopter le nom de Percy 12 avril 1750; Duke of Northumberland 22 oct. 1765; Lord Lovaine et baron Alnwick (v. ci-dessous) 28 janv. 1784; Earl of Beverley 2 nov. 1799 — tous ces titres dans la pairie d'Angleterre. — Charles Seymour, 8e duke of Somerset, † 1748, avait adopté le nom et les armes des Percy par suite de son mariage avec Elizabeth baroness Percy, fille et héritière de Joceline, dernier earl of Northumberland de la maison des Louvain-Percy 1682; — Joceline de LOUVAÏN (prov. de Brabant, Belgique), fils de Godofroy le Barbe, duc de la Basse-Lorraine et comte de Brabant, avait adopté vers 1160 le nom de Percy par suite de son mariage avec Agnes, héritière de la maison des Percy, et tous deux avaient adopté le nom de Alnwick (Northumberland) 19 nov. 1660, la baroness de Warkworth (1645) vers 1650 et obtenu le titre d'Earl of Northumberland 28 juill. 1677; en 1814 et par oct. 1867; — la maison de Percy remonte à un certain seigneur Godofroy, de Normandie, qui acquit des terres dans le comté de Northumberland 1110; elle avait été installée dans le comté de Yorkshire, en 1066. — V. l'édition de 1877, p. 293.

Le duke of Northumberland, né à Londres 28 mai 1840, succ. né 2 mai 1870, † 2 janv. 1899, et de Louise de 1885, m. 26 mai 1845, † 17 déc. 1890; PC, ancien aide de camp de la reine, est. hon. du ser. et de la bar.

de la Northumberland Vol. Art. et du 5e bat. des Northumberland Fusiliers; chev. de la Jarretière etc.; m. à Londres 28 déc. 1868 à — lady *Edith Campbell* des dukes of Argyll, née 7 nov. 1849.

- Enfants: 1) Lady *Edith Eleanor Percy*, née à Alnwick Castle 7 nov. 1869. [ . . . ]  
 2) *Henry Algernon George Percy, Earl Percy*, né à Londres 21 janv. 1871, MP. pour South Kensington. [ . . . ]  
 3) Lady *Margaret Percy*, née à Londres 30 août 1878. [ . . . ]  
 4) Lady *Victoria Alexandrina Percy*, née à Londres 12 févr. 1876. [ . . . ]  
 5) Lady *Mary Percy*, née à Edinbourg 30 août 1878. [ . . . ]  
 6) Lord *Alan Jan Percy*, né à Londres 17 avril 1880, lt. au 3e bat. des Gren. Guards.  
 7) Lord *William Richard Percy*, né à Londres 17 mai 1883.  
 8) Lord *James Percy*, né à Londres 6 janv. 1885.  
 9) Lord *Eustace Sutherland Campbell Percy*, né à Londres 21 mars 1887.  
 10) Lady *Muriel Evelyn Nora Percy*, née à Londres 14 juill. 1890.

## Frère.

Lord *Algernon Malcolm Arthur Percy*, né à Albury Park 2 oct. 1861, ancien MP., lt.-col. du 5e bat. des Northumberland Fusiliers, ancien lt. des Grenadier Guards; m. à Londres 3 août 1880 à — lady *Victoria Frederica Caroline Edgcombe* des earls of Mount-Edgcombe, née à Cothele 23 sept. 1859. [*Guys Cliff, Warwick.*]

Enfants: 1) *Katherine Louisa Victoria Percy*, née à Londres 22 mars 1882. [ . . . ]

- 2) *Algernon William Percy*, né à Londres 29 nov. 1884.

## Frère du père

du mariage du gd-père, le 5e duke George, né 22 juin 1778, † 29 août 1867, avec Louisa née *Stuart-Wortley*, née . . . , m. 22 juin 1801, † 30 juin 1848.

† Lord *Josceline Percy*, né 17 juill. 1811, † 25 juill. 1881; m. 8 août 1848 à *Margaret Davidson*, née . . . , † 19 juin 1885, veuve lady (Sir Robert † . . . ) Grant.

Fils: *George Algernon Percy*, né à Londres 17 mai 1849, ancien lt.-col. des Grenadier Guards. [*Cantray, Nairn.*]

## Frères du grand-père

du mariage du bisaïeul lord *Algernon*, 2e baron Lovaine, 1er earl of Beverley, né 21 janv. 1750, † 21 oct. 1820, avec *Isabella Burrell*, née . . . , m. 8 juin 1776, † 24 janv. 1812.

1. † Le très rév. et hon. *Hugh Percy*, né 29 janv. 1784, † 5 févr. 1856; m.: 1<sup>o</sup> . . . 1806 à *Mary Sutton*, née . . . , † 4 sept. 1831; 2<sup>o</sup> à *Carlisle* 3 févr. 1840 à — *Mary Johnstone*, née à . . . , † à *Carlisle* 22 nov. 1861.

Enfants du 1er lit: 1) † *Algernon Charles Heber-Percy*, né à Canterbury 29 juin 1812 (se joint en 1847 le nom *Heber*), † à . . . 24 janv. 1901; m. à Londres 29 juill. 1839 à — *Emily Heber*, née à Calcutta . . . 1818.

Enfants: (1) *Algernon Heber-Percy*, né à Wiesbaden 23 févr. 1845, ancien lt. RN., ancien maj. de la Shropshire Yeomanry Cavalry; m. à Londres 26 janv. 1867 à — *Alice Charlotte Mary Lockwood*, née à . . . [*Hodnet Hall, Salop, et Airmyn Hall, York.*]

Fils: a. *Algernon Hugh Heber-Percy*, né à Hodnet Hall 13 juill. 1869, maj. du 2e bat. Vol. de King's (Shropshire Light Inf.) Rgt. [*Newport.*]

b. *Josceline Reginald Heber-Percy*, né à Ryde 2 sept. 1880, lt. au 3e bat. des Northumberland Fusiliers. [*Bradford.*]

- (2) *Reginald* Josceline Heber-Percy, né à Londres 2 mai 1849, ancien lt.-col. du 4e bat. de la Rifle Brig.; m. à Tullow 26 nov. 1894 à — *Gundreda* Eustace, née à . . . . [Pallansa.]
- (3) *Ethel* Cecilia Heber-Percy, née à Londres 12 août 1861; m. à Salop 7 juin 1870 à l'hon. Alexandre Hood des vicounts Hood. [Kettering, Northampton.]
- (4) *Hugh* Louis Heber-Percy, né à Hodnet Hall 6 janv. 1853; m. à . . . . 10 juin 1899 à — Harriett Earp, née à . . . . [ . . . .]
- (5) *Agnes* Katherine Heber-Percy, née à Londres 10 avril 1837.
- (6) Le rév. *Henry* Vernon Heber-Percy, né à Hodnet 16 avril 1856, recteur de Hodnet, Shropshire; m. à Londres 5 oct. 1886 à — *Judith* Elizabeth des baronnets Corbet, née à Acton, Reynald Hall, . . . . 1863.  
Enfants: a. *Charles* Rowland Heber-Percy, né à Moreton Say 10 août 1867.  
b. *Hermione* Constance Heber-Percy, née à Moreton Say 5 nov. 1888.  
c. *Aileen* Judith Heber-Percy, née à Moreton Say 24 déc. 1889.  
d. *Neville* Henry Heber-Percy, né à Moreton Say 6 févr. 1891.  
e. *Rachael* Joan Heber-Percy, né à Moreton Say . . . . 1893.  
f. *Hilda* Bridget, née à . . . .
- (7) *Maud* Ellen Heber-Percy, née à Londres 27 août 1859; m. à Londres 12 août 1890 à sir Edward Law Durand, bart., ancien col. [Ruckley Grange, Salop.]
- (8) *Gertrude* Amelia Heber-Percy, née à Hodnet Hall 8 oct. 1861; m. 5 sept. 1895 à J. J. Hardy Eustace. [Castlemore, co. Carlow.]
- (9) *Evelyn* Mary Heber-Percy, née à Hodnet Hall 13 sept. 1863; m. à Hodnet 16 juill. 1889 à Francis Monckton. [Stretton, Stafford.]
- (10) *Alan* William Heber-Percy, né à Hodnet Hall 27 mars 1865; m. à Londres 8 août 1893 à — l'hon. *Susan* Alice Portman des vicounts Portman, née à Hestercomb 30 mars 1866. [ . . . .]  
Enfants: a. *Margaret* Eleanor Heber-Percy, née à Airmyrn Hall 9 août 1894.  
b. *Hugh* Alan Heber-Percy, né à . . . . 5 déc. 1897.  
c. *Ida* Mary Helen Heber-Percy, née à . . . . 5 déc. 1899.
- (11) *Isabel* Harriet Heber-Percy, née à Londres 1er avril 1867; m. à York 2 sept. 1891 à Andrew Greville Knight. [Downton Castle, Hereford.]
- 2) † Le rév. *Henry* Percy, né 5 juin 1813, † 6 sept. 1870; m. à Canterbury 1er févr. 1841 à Emma Barbara Galbraith, née à . . . ., † à . . . . nov. 1877.  
Enfants: (1) † *Hugh* William Percy, né à Carlisle 29 mars 1844, † à . . . . 30 mai 1899.
- (2) *Elisabeth* Mary Percy, née à Carlisle 20 juill. 1845; m. à Carlisle 27 mai 1871 au rév. John Adams, vicaire d'Offchurch, Leamington.
- (3) † *Algeron* Pagan Percy, né à Carlisle 31 janv. 1847, † à . . . .
- (4) *Charlotte* Florentia Frances Percy, née à Carlisle 25 mai 1848. [Carlisle.]
- (5) *Alfred* Percy, né à Carlisle . . . . 1860; m. à . . . . 5 mai 1879 à — *Ada* Elizabeth Packard, née à . . . . [ . . . .]
- (6) *Edward* Percy, né à Carlisle . . . . 1853. [ . . . .]
- (7) *Joceline* Hugh Percy, né à Carlisle 8 juill. 1856, ancien capit. RA.; m. à Dublin 12 oct. 1892 à — *Grace* Anne Thompson, née à . . . . [ . . . .]  
Fils: *Henry* Edward Percy, né à Belfast 8 août 1893.
- (8) *Emma* Annie Isabel Percy, née à Carlisle 19 févr. 1858; m. à Offchurch 16 avril 1884 au major Herbert Cranstoun Adams. [Leamington.]

- 3) † Ellen Percy, née à Canterbury 7 nov. 1815, † à . . . 1899; m. à Carlisle 5 avril 1836 au rév. Edward Thompson, † 3 avril 1838.
- 4) † Hugh Percy, né 9 déc. 1817, † 9 févr. 1882; m. à Paris 24 oct. 1859 à — Anne Story, née à . . . [Eskrigg, Cumberland.]  
Enfants: (1) Edward Jocellina Percy, né à Eskrigg 30 nov. 1864, ancien lt. au York and Lancaster Rgt. [Eskrigg.]  
(2) Agnes Ellen Jocellina Percy, née à Eskrigg . . . 1869; m. à Wigton 6 sept. 1888 à Frederick George Mather. [Huntley Hall, Stafford.]
2. † L'hon. Joceline Percy, né 29 janv. 1784, † 19 oct. 1856; m. 9 déc. 1820 à Sophia Walhouse, née . . . † 13 déc. 1875.  
Filles: 1) Sophia Louisa Percy, née à Hatherton 24 déc. 1821; m. à Londres 7 juill. 1846 à Charles Bagot, col. des Grenadier Guards, † 20 févr. 1880. [Venise.]  
2) Emily Percy, née à Londres 12 sept. 1826; m. à Londres 17 juill. 1852 à sir Charles Lawrence D'Aguiar, lt.-gén. (gén. hon.) et col. du Royal Art. Rgt. [Folkestone, 4 Clifton Terrace.]  
3) Charlotte Alice Percy, née à Londres 17 juill. 1831; m. à Londres 18 avril 1858 à Edward Percy Thompson, † 15 oct. 1880. [. . .]

Frère du bisaïeul

du mariage du trisaïeul, le 1er duke Hugh, né . . . , † 6 juin 1786, avec lady Elisabeth Seymour des dukes of Somerset, née . . . , m. 16 juill. 1740, † 5 déc. 1776.

† 2e duke Hugh Percy, né 14 août 1742, † 10 juill. 1817; m. en secondes noces 23 mai 1779 à Frances Burrell, née . . . 1758, † 28 avril 1820.

Fils: † 4e duke Algernon Percy, né 15 sept. 1792, † 12 févr. 1866; m. à Londres 25 août 1842 à — lady Eleanor Grosvenor des marquesses Grosvenor, née à . . . 23 oct. 1820. [10 Upper Grosvenor str., Londres W.]

### Odescalchi\*<sup>1)</sup>

(maison Erba).

Catholiques. — Rome, palazzo Odescalchi, piazza SS. Apostoli. — Souche présumée: Enrico Erba, vicaire du Saint Empire à Milan 1646; Patricien de Milan 1678; Marchese (primog.) de Mondonico (duché de Milan), Varisella, Forchera, Olchiellera Colzano, Brusco, Brugora, Riva e Naresso (titres espagnols) 5 avril 1684; Prince du Saint Empire (primog.) avec la qualification d'„Illustriusimus“ par suite du mariage (1709) d'Alessandro Erba marchese di Mondonico, avec Lucrezia Odescalchi (sœur du pape Innocent IX), par transfert du titre, Vienne 20 mars 1714; confirmation du titre de duc de Syrmie 1751; (souche présumée de la maison Odescalchi est Giorgio Odescalchi, vivant à Côme 1599; Patriciens de Venise 1676; Conte di Montiano (prov. de Forli) et marchese di Roncofreddo (ibidem) vers 1680 par collation de Benedetto Odescalchi, depuis 1676 pape Innocent XI; Prince du Saint Empire, Neubourg-s./le-Danube 29 août 1689; Duca di Bracciano (prov. de Rome) par achat 1696; Duca di Ceri et Grand d'Espagne de 1re cl. 1696; Duc de Syrmie (Szerem en Slavonie) avec la qualification d'„Altesse Sérénissime ducale“ (érection en duché du majorat de ce nom) et Magnat de Hongrie, Vienne 21 août 1697, titres confirmés (primog.), avec autorisation d'adopter le successeur Vienne 11 déc. 1698 (steints 8 sept. 1718). — V. les éditions de 1826, p. 180, et 1848, p. 162.

Baldassarre III-Ladislao-Constantino-Carlo-Ignazio-Giambattista Erba 7e Fürst Odescalchi, 7e Herzog von Syrmien, prince de Bassano, mar-

<sup>1)</sup> La Rédaction n'a pas connaissance jusqu'ici que le titre princier ait été étendu tous les descendants du prince.



chese di Roncofredo, conte di Montiano, né à Rome 24 juin 1844, fils du 6e pr. Livio III, né 20 sept. 1805, † 11 nov. 1885, et de Sophie née ctesse Branicka, née 2 sept. 1821, m. 11 juill. 1841, † 18 août 1886; m. à Florence 14 juill. 1881 à — *Emilia* des conti Rucellai, née à Florence 8 déc. 1857.

Enfants: 1) *Pase Flaminia*, née à Livourne 20 juin 1882.

2) Pr. *Innocenzo* Maria-Michele-Arcangelo Giovanni Battista-Gaspere, né à Rome 8 mai 1883.

3) *Pase Paola*, née à Rome 19 sept. 1884.

4) *Pase Sofia*, née à Rome 15 mai 1888.

Frère et sœur.

1. Pr. *Ladislao*-Francesco-Saverio-Maria-Lodovico-Ignazio-Ambrogio, né à Rome 7 déc. 1846. [*Rome.*]

2. *Pase Maria della Pace*-Elisabetta-Rosa-Sofia-Caterina-Nicola-Eudisia-Anna-Barbara-Paola, née à Rome 6 déc. 1851, DCr.; m. à Rome 30 nov. 1872 à François cte de Kuefstein. [*Vichofen*, Basse-Autriche.]

Frères du père,

a) germain, du 1er mariage du gr-père, le pr. Innocenzo, né 22 juill. 1778, † 24 sept. 1822, avec Anne-Louise-Barbe ctesse Kéglevich-Buzin, née . . . ., m. 10 avril 1801, † 12 mars 1818.

1. † Pr. Augusto, né 1er janv. 1808, † 15 oct. 1848; m. à Presbourg 18 nov. 1827 à Anne ctesse Zichy-à-Zich-et-Vásonykec, née 28 oct. 1807, † 18 mars 1900.

Fils: 1) † Pr. Gyula, né 26 nov. 1838, † 29 sept. 1895; m. à Budapest 8 sept. 1855 à — Anne ctesse de Degenfeld-Schonburg, née 1er sept. 1834. [*Budapest.*]

Enfants: (1) *Pase Pauline*-Anne-Julie-Ilona, née à Nyir-Bakta 15 juin 1856; m. à Budapest 20 mai 1882 à Adam de Beniczky. [*Zsámbok*, Hongrie.]

(2) Pr. Géza-Auguste-Imre-Gyula-Livius-Paul, né à Budapest 9 févr. 1868, mbrs hér. de la Chre des magnats de Hongrie; m. à Budapest 29 avril 1882 à — *Etelka* ctesse Andrassy, née 27 août 1861, DdP. [*Nyitra Zerdahely.*]

Enfants: a. *Pase Ilona*, née à Zerdahely 19 févr. 1888.

b. Pr. Béla-Manó-Gyula-Géza-Imre-Balthazar, né à Budapest 6 oct. 1890.

c. Pr. László, né à Zerdahely 7 août 1893.

(3) *Pase Ilona*-Pauline-Antoinie-Livia, née à Nyitra-Zerdahely 11 mai 1859; m. 1<sup>o</sup> à Budapest 25 avril 1878 à Joseph cte Zichy-de-Zich et Vásonykec, divorcée 20 août 1895; 2<sup>o</sup> à Budapest 19 sept. 1895 à Casimir cte Zichy-de-Zich et Vásonykec. [*Zichy-Ujfalú* en Hongrie.]

(4) *Pase Irma*-Pauline-Anna, née à Nyir-Bakta 13 janv. 1863; m. à Budapest 11 sept. 1886 à Léopold bar. d'Edelsheim-Gyulai. [*Nyitra-Szent-János*, Hongrie.]

2) Pr. Arthur, né à Szolcsány 21 juill. 1836, chamb. autr., capit. de l'armée pontificale et de l'armée hongroise en retr. chev. hon. de l'O. de Malte [*Sakicsó* près d'Aranyos-Maróth, Hongrie]; m. : 1<sup>o</sup> à Presbourg 27 août 1862 à Eugénie baronne Lo Presti di Fontana d'Angioli, née 1er déc. 1845, † 29 juin 1866; 2<sup>o</sup> à Novimachof 25 oct. 1870 à Valérie ctesse Erdödy-de-Monyorókerék-et-Monoszlo, DCr., née 17 sept. 1850, divorcée religieusement et judiciairement; 3<sup>o</sup> à l'église unitaire à Kolosvár 10 janv. 1876 à Julie ctesse Zichy-de-Zich-et-Vásonykec, née 23 sept. 1849 (divorcée religieusement et judiciairement . . . juin 1894 [*Szolcsány*]).

Enfants: a) du 1er lit: (1) Pr. Lívio, né à Szolcsány 25 avril 1863,

chamb. autr.; m. à Kolosvár 14 mai 1887 à — *Iлона* des barons de Zelik, née à . . . 6 oct. 1865. [*Szolcsány.*]

Enfants: a. *Passe Anne-Eugénie-Agnès-Marie-Dolorès*, née à Presbourg 7 févr. 1889.

b. Pr. *Charles-Borromée*, né à Szolcsány 19 sept. 1896.

c. *Passe Eugénie-Marie-Agnès*, née à Szolcsány 16 oct. 1898.

b) du 2e lit: (2) Pr. *Loránt-Charles*, né à Szkiczó 12 sept. 1874, chamb. autr. et lt. au rég. de huss. autr. no 9, Comte Nádasdy<sup>44</sup>. [*Mostar.*]

c) du 3e lit: (8) Pr. *Eugène-Zoárd-Kálmán-Agost-Arthur*, né à Bolhás 10 oct. 1876; m. à Thuzsér 8 juin 1901 à — *Palma* comtesse Lonyay de Nagy-Lónay et Vásáros-Nameny, née 25 mars 1880. [*Thussér.*]

(4) *Passe Édua-Berthe-Julienne*, née à Szkiczó 1er nov. 1879.

(5) *Passe Alinka*, née à Szkiczó 28 avril 1882.

(6) Pr. *Gyalma*, né à Szkiczó 12 janv. 1884.

b) consanguin, du second mariage du g-d-père avec Henriette comtesse Zichy-Ferraris, née 10 févr. 1800, m. 13 mars 1831, † 13 déc. 1862:

2. † Pr. *Vittorio*, né 27 juill. 1833, † 20 juill. 1880; m. à Gratz 21 janv. 1864 à — *Jeanne Grimaud* comtesse d'Orsay, née 14 mars 1846, DdP. et DCr. [*Vienne*, 6 Lerchenfelderstr.]

## Olivares, v. Berwick. — Olyka, v. Radziwill.

### Orsini.\*

Catholiques. — Rome, palazzo Orsini, 30 via Monte Savello. — Famille patricienne romaine, qui aurait donné, suivant la tradition, les papes Étienne II 752, et Paul Ier 757—767, et à laquelle appartenaient, authentiquement, les papes Célésstin III, 1191, et Nicolas III, 1277—1280; Souche prouvée: Orsini di Pitigliano (prov. de Grosseto), sénateur de Rome 1190; Conte di Gravina (prov. de Bari?) 1417; Duca di Gravina 1468; Conte di Muro 1617; Principe di Solofra 1620, di Vallata 1683; Principe romain, titre conféré par Pietro Francesco Orsini, depuis le 29 mai 1724 pape Benoît XIII; titre de Reichsfürst (Prince du Saint Empire, primog.) avec la qualification de „Celsissimus“ et rectification des armes pour le 14e duca di Gravina, comme parent des princes Orsini-Bracciano et du Saint Empire (titre créé, Vienne 27 avril 1629, éteint 30 avril 1698), Neustadt 24 août 1724; prince assistente hér. au trône pontifical vers 1735. — V. les éditions de 1836, p. 185, 1848, p. 166, et 1889, p. 321. — Les membres de cette famille portent le nom de famille: Orsini.

*Filippo Orsini*, prince romain et Reichsfürst, Alt. Sérén., 19e duca di Gravina, né à Rome 10 déc. 1842, fils du prince Domenico, né 23 nov. 1790, † 18 avril 1874, et de Maria née Torlonia, née 4 janv. 1804, m. 6 févr. 1833, † 21 déc. 1883; succ. à son père; prince assistant hér. au trône pontifical; patricien de Venise, de Gènes et de Naples, chev. hon. de l'O. de Malte etc.; m. à Vienne 17 oct. 1865 à — *Julie* comtesse Hoyos, née 11 oct. 1847, DCr. et D. hon. de l'O. de Malte.

Enfants: 1) *Maria-Isabella*, née à Rome 15 mars 1867; m. à Poggio Mirteto 20 févr. 1892 à Gabriele marchese Vicentini. [*Rome.*]

2) *Domenico-Napoleone, principe di Solofra*, né à Rome 7 nov. 1868; m. à Naples 24 juin 1891 à — *Maria-Domenica* comtesse Varo, née à Foggia 2 juin 1867. [*Rome.*]

Enfants: (1) *Virginio-Filippo*, né à Naples 24 août 1892.

(2) *Ildegarda-Orsina*, née à Rome 4 juin 1895.

3) *Isabella-Maria-Paola*, née à Sorrente 21 sept. 1897.

- 3) *Clarissa* - Maria, née à Rome 12 juin 1871; m. à Montopoli 12 août 1896 au Dr. en droit Giuseppe Frascara, dép. [*Alexandrie, Italie.*]  
 4) *Leïo* - Nicolò, né à Rome 5 déc. 1877.  
 5) *Alfonsina* - Maria - Antonietta, née à Rome 18 août 1879, religieuse au couvent des Franciscaines à Rome.

Soeurs.

1. *Teresa*, née à Rome 1er févr. 1835; m. à Rome 2 oct. 1853 à Enrico Barberini - Colonna di Sciarra, prince de Palestrina, † 18 févr. 1889. [*Rome.*]  
 2. *Beatrice*, née à Rome 27 juill. 1837; m. à Rome 22 févr. 1857 à Urbano marchese Sacchetti. [*Rome.*]

(Osborne), v. Leeds.

O t r a n t e \*

(maison Fouché).

Protestants. — Chât. d'Elghammar près Björnlunda en Suède et Stockholm. — Joseph Fouché, né à la Martinière près Nantes 19 sept. 1764, † 25 déc. 1820, fut créé Comte franç. (primog.) 1808 et Duc d'Otrante (Otranto ville de la prov. de Lecce, Italie; titre franç., primog.) 15 août 1809. — V. l'édition de 1891, p. 379.

*Gustave - Armand* Fouché, comte Fouché, 5e duc d'Otrante, né à Paris 18 juin 1840, fils du 4e duc Athanase, né 25 juin 1801, † 10 févr. 1886, et de sa seconde femme Wilhelmine - Adélaïde née de Stedingk, née 28 janv. 1802, m. 5 août 1836, † 25 févr. 1863; ancien capit. de cav. suéd., aide de camp et 1er écuyer de feu le roi Charles XV de Suède, chev. hon. de l'O. de St-Jean; m.: 1° à Stockholm 2 mai 1865 à Augusta baronne Bonde, née 30 août 1846, † à Stockholm 4 mars 1872; 2° à Londres 5 juill. 1873 à Thérèse veuve (Hon. William George, † 19 déc. 1865) Grey des earls Grey, née baronne de Stedingk, née à Stockholm 30 janv. 1837, † à Bade-Bade 21 juin 1901.

Enfants: a) du 1er lit: 1) *Adélaïde - Augustine* Fouché d'Otrante, née à Paris 2 mai 1866; m. à Stockholm 14 oct. 1893 à Frédéric Peyron, lt. de vais. et chamb. de la p. roy. de Suède et Norvège. [*Stockholm.*]

b) du 2e lit: 2) *Charles - Louis* Fouché, cte d'Otrante, né à Elghammar 21 juin 1877; s.-lt. au rég. des dragons de la garde suéd., détaché au 1er rég. bad. de dragons de la garde no 20. [*Carlsruhe.*]

Frère et sœur,

a) germaine.

1. *Pauline - Ernestine* Fouché d'Otrante, née au chât. de Nygard, Suède, 26 juin 1839; m. à Stockholm 7 nov. 1861 à Thure cte Bielke, † 30 oct. 1899. [*Sturefors, Suède.*]

b) consanguin, du troisième mariage du père avec Véronique Marx, née à Lyon . . . 1847, m. en juin 1864, † à Paris 14 mars 1867.

2. *Paul - Joseph* Fouché d'Otrante, né à Ostende 21 juill. 1871. [. . . ]

(Oudinot), v. Reggio.

P A A R .<sup>e</sup>

Catholiques. — Vienne, 80 Wollzeile, Bechin et Kardaš Řečid en Bohême. — Famille originaire d'Italie, qui paraît authentiquement depuis Zenio Scurino, dit de Paar, vivant vers 1450, et dont un fils obtint la charge de grand-maître des postes à Presbourg vers 1590; rectification des armes 1659; reconnaissance et collation de la noblesse appartenant à la chevalerie du Saint-Empire, Vienne 5 févr. 1574; maître hér. des postes en Styrie 12 déc. 1596; „landmann“ (gentilhomme inscrit au nobiliaire) en Styrie 13 févr. 1608; dénomination „su Hardtperg“ (Hartberg dans le district de Friedberg, Styrie), Gratz 7 janv. 1604; le baronnage confirmé et étendu, Gratz 21 janv. 1606; „landmann“ en Carniole 4 mars 1622; confirmation du baronnage du Saint-Empire et complètement des armes, Ratisbonne 4 mars 1622; grand-maître des postes en Hongrie, Vienne 4 sept. 1624, en Bohême 10 avril 1628, en Autriche 1629, en Silésie 1630; Reichsgraf (Comte du Saint-Empire) 1636 (diplôme daté de Prague 21 oct. 1652); incolat bohém., Vienne 6 mars 1652; confirmation pour la Bohême de la dignité de comte, Ratisbonne 14 janv. 1654; jonction des armes des Schwamberg et Rosenberg, Vienne 28 nov. 1665; qualification de seigneur pour la Basse-Autriche 11 févr. 1694; Reichsfürst (primog.) et rectification des armes, Vienne 5 août 1769. — V. les éditions de 1836, p. 186; 1846, p. 167, et 1860, p. 154. — Les cadets portent le titre de Graf (comte) ou Gräfin (comtesse) Paar.

**Charles-Jean-Venceslas 5e Fürst Paar**, Freiherr auf Hartberg und Krottenstein, né à Bechin en Bohême 7 juill. 1824, fils du 4e prince Charles, né 6 janv. 1806, † 17 janv. 1881) et d'Ida née passe de Liechtenstein, née 12 sept. 1811, m. 30 juill. 1833, † 27 juin 1884; gd-maître des postes hér. en Autriche, Bohême, etc., mbre hér. de la Chre des agrs d'Autriche, chamb., cons. int. et capit. de cav. austr. en retr., chev. de l'O. austr. de la Toison d'Or. etc.; m. à Vienne 28 mai 1866 à — *Léopoldine* mgvine de Pallavicini, née 7 oct. 1845, DdP. et DCr.

Enfants: 1) Gräfin *Ida* - Marie, née à Vienne 1er mars 1867, DCr.; m. à Vienne 2 sept. 1890 à Alphonse cte de Mensdorff-Pouilly. [*Boskowitz* et *Freitenstein*, Moravie.]

2) Graf *Alphonse*, né à Kardaš Řečid 14 mai 1868; chamb. et lt. du rég. d'uhl. de landwehr no 2; m. à Vienne 23 mai 1901 à — *Éléonore* passe de Windisch-Graetz, Alt. Sérén., née 17 oct. 1878. [*Bachyn*, Bohême.]

3) Gräfin *Gabrielle*, née à Kardaš Řečid 22 août 1869; m. à Vienne 23 août 1898 à Alphonse cte Piatti, chamb. austr. et lt. de landwehr. [*Loosdorf*, Basse-Autriche.]

4) Graf *Venceslas* - Marie-Laurence, né à Kardaš Řečid 5 sept. 1878, lt. au rég. de drag. austr. no 14 „Prince de Windisch-Graetz“. [*Stanislaus*.]

5) Graf *Alexandre* - Charles-Marie-Hugues, né à Vienne 1er avril 1882. [...]

6) Graf *Édouard* - Marie-Léopold-Gratien, né à Vienne 16 déc. 1884.

## Frères et sœurs.

1. Gräfin *Guidobaldine* - Joséphine-Marie-Sophie, née à Vienne 5 juill. 1833, DCr. [*Vienne*, 5 Riemerstr., et *Ischl*.]

2. Gräfin *Éléonore* - Ida-Marie, née à Bechin 1er août 1835, DdP. et DCr.; m. à Vienne 8 janv. 1856 à Ernest cte Hoyos - Sprinzenstein, cons. int. act. austr. etc. (Chât. de *Horn*, Basse-Autriche, et *Vienne*, 5 Kärntnering.)

3. † Graf *Rodolphe*, né 17 août 1836, † 14 sept. 1873; m.: 1<sup>o</sup> à Vienne 7 août 1864 à Antonia ctasse de Meraviglia - Crivelli, née 4 mai 1840, † 10 nov. 1867; 2<sup>o</sup> à Vienne 12 févr. 1872 à — *Anne* ctasse de Stürghk, née 1er févr. 1842. [*Vienne*, 20 Singerstr.]

Fils du 1er lit: Graf *Ernest* - Rodolphe-Marie, né à Vienne 5 nov. 1867, lt. au rég. de drag. austr. no 14 „Prince de Windisch-Graetz“. [*Klattau*.] Graf *Édouard* - Marie-Nicolas, né à Vienne 5 déc. 1837, chamb. austr. et cons. int. act., premier aide de camp-gén. de S. M. l'Empereur, gén. de

- cav. et col.- propr. du rég. de drag. autr. no 2, chev. de l'O. autr. de la Toison d'Or, de l'O. de l'Aigle Noir, de l'O. de St-Hubert etc. [Vienne, Hofburg.]
5. Gräfin *Joséphine*, née à Vienne 1er janv. 1839, DdP. et DCr.; m. : 1<sup>o</sup> à Vienne 3 juin 1861 à Ladislav cte de Falkenhayn, † 2 févr. 1865; 2<sup>o</sup> à Vienne 19 mars 1879 à Jaromir cte Czernin-de-Chudenitz. [Chât. de Pétersbourg, Bohême; Vienne, 9 Landesgerichtstr.]
6. Graf *Aloyse*, né à Bechin 19 nov. 1840, chamb. autr. et LFM., insp. gén. de la cav. autr., col.- propr. du rég. d'uhl. autr. no 13. [Vienne.]
7. Gräfin *Marie*, née à Bechin 8 sept. 1843. [Vienne, 30 Wollzelle, et Tschl.]
8. Gräfin *Léontine*, née à Bechin 5 nov. 1844, DCr.; m. à Vienne 28 nov. 1867 à Oswald cte de Kielmansegg, † 24 sept. 1896. [Gmunden.]

## Frère du père

du mariage du gd-père, le 3e prince Charles, né 16 juin 1773, † 30 déc. 1819, avec Guidobaldine ctesse Cavriani, née 16 oct. 1783, m. 5 févr. 1805, † 3 mars 1861.

† Graf Louis, né 26 mars 1817, † 6 janv. 1895; m. à Modène 14 juin 1868 à Marie-Anne ctesse Esterházy de Galántha, née 31 mai 1834, † 1er nov. 1865.

Fils : Graf Louis-Casimir-Charles-Guido-Léopold-Jean-Joseph-Marie-Nicolas, né à Salzbourg 1er juin 1859, Dr. en droit, chamb. autr. et secr. de gouv.; m. à Meran 18 août 1884 à — *Bettina* Bibl, née à Vienne 12 juill. 1865. [Linz, Haute-Autriche.]

## Palazzolo, v. Ruffo.

Palestrina<sup>a</sup>

(maison Sacchetti).

Catholiques. — Rome, pal. Barberini. — La famille Sacchetti paraît à Florence depuis le XIIe siècle; elle est transplantée à Rome au XVIe siècle. Titre de marquis 1638. — Par suite de son mariage (21 nov. 1891) avec Maria fille unique d'Enrico Barberini-Colonna di Sciarra, prince de Palestrina, signore di Monte Castel S. Pietro, signore di Capranica e S. Vittorino (v. Colonna, Ite ligne, 2c br.). Luigi marchese Sacchetti reçut les titres de Principe di Palestrina, signore di Monte Castel San Pietro, signore di Capranica Prenestina, Monza 28 juin 1892, et la permission de porter, lui et sa descendance, le nom de Barberini, Rome 9 mars 1893. — Armes v. l'édition de 1901.

*Luigi*-Tommaso-Calcedonio-Paolo-Giuseppe-Gaspere-Baldassare-Melchiorre Barberini, *principe di Palestrina*, signore di Monte Castel San Pietro e di Capranica Prenestina, patricien de Rome, né à Rome 20 déc. 1863; m. à Rome 21 nov. 1891 à — *Maria* Barberini-Colonna di Sciarra, née à Castel Gandolfo 6 avril 1872.

Fils : 1) *Enrico*-Urbano Barberini, né à Rome 24 oct. 1892.

2) *Urbano*-Nazareno Barberini, né à Rome 21 oct. 1895.

3) *Maffeo*-Nazareno Barberini, né à Rome 14 août 1897.

4) *Francesco*-Agapito Barberini, né à Palestrina 5 nov. 1898.

5) *Giulio* Barberini, né à Palestrina 10 sept. 1900.

## Pálffy - d'Erdőd.

Catholiques. — Hongrie et Autriche. — Maison féodale de Hongrie, qui fait remonter son origine à Laurentius Poth de Hédervára (comitat de Raab), probablement appartenant à la maison de Konth des anciens comtes d'Altenbourg (comitat de Wieselburg), vers 1380; Palatin de Hongrie 1381; prise du nom de Pálffy (Pauli filius) vers 1400, du nom „d'Erdőd“ par suite du mariage de Paul III Pálffy de Deressika avec Claire, fille et héritière de Nicolas Bakacs d'Erdőd (comitat de Szatmár), vers 1500; Baron hongrois 25 avril 1581; Reichsgraf (Comte du Saint Empire), Prague 14 juill. 1599; Comte Pálffy d'Erdőd (titre hongr.), Vienne 13 févr. 1634; les branches ci-dessous descendent de deux fils du comte Nicolas III, † 1679. — V. les éditions de 1826, p. 188, et 1848, p. 168, ainsi que le Taschenbuch der Gräf. Häuser.

## I. Branche de Nicolas.

Auteur: le comte Nicolas IV, † 1732; les rameaux qui suivent descendent de trois fils du comte Léopold, né 14 déc. 1651, † 27 mars 1720.

## 1er Rameau: Fürsten Pálffy von Erdőd.\*

Malaczka, comitat de Presbourg. — Auteur: le comte Nicolas V, né 4 sept. 1710, † 6 févr. 1778; Fürst Pálffy von Erdőd (titre austr., primog.) 26 déc. 1807. — Les cadets portent le titre de comtes ou comtesses Pálffy d'Erdőd.

Nicolas-Antoine-Marie 1er Fürst Pálffy von Erdőd, né à Malaczka 11 nov. 1861, fils du cte Paul, né 27 juill. 1827, † 4 avril 1866; succ. à son oncle, le 3e pr. Antoine, né 26 févr. 1793, † 24 nov. 1879, mbre hér. de la Clire des magnats de Hongrie; chamb. austr. et capit. de cav. de rés. du rég. de Huss. hongr. no 6, chev. de l'O. austr. de la Toison d'Or etc.; m. à Budapest 16 févr. 1886 à — Marguerite ctesse Zichy-de-Zich et Vászonykeő, née 29 déc. 1856, DdP. et DCr.

## Frère et sœurs.

- Gräfin Marie-Françoise-Romana-Léopoldine-Henriette, née à Malaczka 9 juill. 1856, DdP. et DCr.; m. à Malaczka 20 oct. 1883 à Paul cte Pestetics de Tolna. [Dégh, Hongrie.]
- Gräfin Anne-Marie-Thérèse-Géraldine, née à Vienne 19 févr. 1858. [Malaczka et Budapest.]
- Gräfin Marie-Géraldine-Thérèse-Gabrielle, née à Malaczka 5 sept. 1859, DdP.; m. à Malaczka 17 juill. 1881 à Jules cte Károlyi-de-Nagy-Károly, † 23 nov. 1890. [Ceurgó et Budapest.]
- Gräfin Marie-Marguerite-Thérèse-Gabrielle, née à Malaczka 10 juill. 1863, DCr.; m. à Malaczka 22 août 1887 à István cte de Wenckheim. [Gross-Schützen, Hongrie.]
- Graf Alexandre, né à Malaczka 11 janv. 1865, chamb. austr., cons. de lég. austr. [Paris.]
- Gräfin Pauline-Marie-Claire-Bartholomé, née à Malaczka 24 août 1866; m. à Malaczka 27 avril 1892 à Rodolphe cte Kinsky. [Vienne et Matsen.]

## Mère.

Gräfin Géraldine Pálffy d'Erdőd, née ctesse Károlyi-de-Nagy-Károly, née 23 nov. 1836, DdP. et DCr.; m. à Vienne 9 mai 1855. [Malaczka et Budapest.]

## Frère du père

du mariage du gd-père, le comte Nicolas, né 7 janv. 1797, † 6 août 1820, avec Thérèse ctesse Rossi, née 28 avril 1805, m. 23 déc. 1822, † 16 janv. 1891.

Graf Nicolas, né 28 janv. 1831, † 2 janv. 1884; m. à . . . 16 juill. 1864 à — Henriette ctesse de Plezowice-Fredro, née à . . . 19 juill. 1844. [Gancs, Hongrie.]

- Enfants: 1) Gräfin *Marietta*-Antoinette-Pauline, née à Malaczka 22 mai 1866, religieuse au couvent du Sacré-Cœur de Jésus à Budapest.  
 2) Graf *Ladislav*-Max-Henri, né à Malaczka 29 nov. 1867, lt.-col. de rés. du rég. de hus. austr. no 8 „Comte Hadik de Futak“; m. à . . . . 14 sept. 1896 à — *Henriette* de Borzęcki, née 18 oct. 1874. [Göncs.]

### 2e Rameau: Fürsten von Teano (Thiano).

Chât. de Stübing en Styrie, Presbourg et Montebello, Italie. — Auteur: le cte Léopold-Étienne, né 4 déc. 1716, † 9 avril 1778; acquisition par héritage du fideicommiss d'argent (350000 flor.; fondé 16 déc. 1758) de la maison comtale de Daun par suite du mariage (13 juill. 1762) du comte Léopold, né 24 oct. 1739, † 4 oct. 1799, avec Marie-Thérèse ctesse de Daun, née 24 nov. 1745, † 19 oct. 1777, à l'extinction de la ligne aînée des comtes et seigneurs de Daun (v. Gräfliches Taschenbuch, édition de 1873), 1881; autorisation autr. d'adopter le nom et les armes de la maison de Daun comme Graf Pálffy-Daun ab Erdöd 11 mars 1868 (diplôme daté de Vienne 17 juill. 1865 pour Léopold Graf Pálffy ab Erdöd, né 2 déc. 1807, v. ci-dessous); autorisation autr. de relever le titre de Fürst von Teano (Thiano) — titre conféré avec la ville et le fief de Tiano (prov. de Caserta, Italie) au comte Wirlich-Philippe-Laurent de Daun, Barcelone 24 sept. 1711 — pour le susdit comte Léopold et tous les membres de la famille 30 déc. 1876 (diplôme du 21 janv. 1878); ce titre reconnu en Hongrie 23 janv. 1879; complètement des armes par celles des Teano, Vienne 13 mai 1877. — V. l'édition de 1890, p. 385. — Les cadets portent le titre de comtes ou comtesses Pálffy-Daun ab Erdöd, princes ou princesses de (Fürsten ou Fürstinnen von) Thiano.

*Vilmos (Guillaume)*-Vincent-Charles Graf Pálffy-Daun ab Erdöd, Fürst von Thiano, marques de Rivola, né à Vienne 15 juin 1836, fils du cte Léopold, né à Presbourg 2 déc. 1807, † au chât. de Stübing 8 déc. 1900 et de Sidonie née passe de Lobkowitz, née 18 févr. 1819, m. à Eisenberg, Bohême, 6 nov. 1882, † 20 juin 1880; comte hér. de Presbourg et g.-capit. hér. du château royal à Presbourg, g.-palatin hér. du comitat de Presbourg, mbrs hér. de la Chre des magnats de Hongrie, possesseur du capital fideicommissaire de la maison comtale de Daun et propr. de la seigneurie de Stübing, chamb. et maj.-gén. autr. en disp., chev. hon. de l'O. souv. de Malte etc.; m. à Venise 9 août 1862 à — *Assia* des marchesi di Villani-Grivelli, née à Milan 20 janv. 1845, D.Cr. et D. hon. de l'O. souv. de Malte.

Enfants: 1) Gräfin *Anne-Marie*-Antoinette-Julie, née à Padoue 8 févr. 1865; m. à Recoaro-Vicentino 26 août 1886 à Giovanni conte degli Alessandri, † 25 avril 1894. [Chât. de Cedri, Petrosio et Fiorenco.]

2) Graf *Guillaume*-Léopold-Boniface-Marie, né à Stampfen près Presbourg 14 mai 1867, ancien g.-palatin du comitat de Wieselburg, chamb. autr., chev. hon. de l'O. souv. de Malte etc.; m. à Goritz 30 sept. 1889 à — *Éléonore* ctesse de Nugent, née à Goritz 25 avril 1867. [Presbourg.]

Enfants: (1) Gräfin *Éléonore-Aimée*-Anne-Marie, née à Goritz 10 oct. 1890.

(2) Graf *Joseph-Guillaume*-Léopold-Ferdinand-Laval-Marie-Henri, né à Stübing 7 août 1892.

(3) Gräfin *Marie-Anne-Éléonore*, née à Presbourg 1er févr. 1897.

3) Gräfin *Bianca*, née à Montebello 4 août 1870; m. à Venise 12 juin 1894 à Joseph cte de Goltuchowo-Goltuchowski. [Strusow, Galicie.]

### Frères.

1. † Graf Léopold, né 20 nov. 1834, † 22 sept. 1884; m. à Bodrogolasz 5 oct. 1881 à — *Clotilde-Olga* de Lónyay de Vásáros-Námény et Nagy-Lónya, née à Budapest 22 févr. 1845 (calviniste). [Budapest et Visegrád.]

2. Graf *Charles*-Hugues-Nicolas, né à Vienne 20 juin 1844, prêtre séculier, camérier secret de S. S. le Pape. [Stübing.]

## 3e Rameau,

v. Taschenbuch der Gräff. Häuser.

## II. Branche de Jean,

v. Taschenbuch der Gräff. Häuser.

Pallano, v. Colonna. — Pallavicini, v. Rospigliosi. — (Pelham-Clinton), v. Newcastle. — Peñaranda, v. Berwick. — Perdifumo, v. della Rocca d'Aspro. — Périgord, v. Talleyrand. — (Perrin), v. Bellune. — (Pérusse), v. des Cars. — Picquigny, v. Luynes. — Piedimonte, v. Caetani. — Plombino, v. Boncompagni-Ludovisi. — Plaisance, v. Maillé de La Tour-Landry.

## Pless\*

(maison de Hochberg).

Évangéliques. — Pless et Fürstenstein dans la Silésie pruss. — Maison féodale de Silésie, qui paraît authentiquement depuis 1255 et qui fait remonter sa filiation à Kitzold de Hoberg 1312; acquisition de Bohnstock 2 janv. 1497, de Fürstenstein vers 1509; Baron bohémien et incolat bohémien 23 sept. 1650; Comte bohémien avec la désignation de Baron de Fürstenstein et rectification des armes, Vienne 12 févr. 1686; confirmation du titre de Reichsgraf (Comte du Saint Empire) et rectification des armes avec la qualification de „Hoch- und Wohlgeboren“, Vienne 17 mars 1688; confirmation en Bohême et qualification de „Hoch- und Wohlgeboren“, Linz 10 mai 1684; rénovation et confirmation en Prusse de la dignité de comte 25 oct. 1788; acquisition de Neuschloss (érigé en seigneurie mineure 22 mai 1660) par héritage du comte Henri de Reichenbach-Neuschloss 9 janv. 1819; acquisition de la principauté de Pless, par héritage du duc Henri d'Anhalt-Cöthen 23 nov. 1847; Fürst von Pless (titre pruss., primog.) avec la qualification de „Fürstliche Gnaden“ (Grâce princière) 15 oct. 1850 (diplôme daté de Charlottenbourg 10 déc. 1858); membre héréditaire de la Chambre des seigneurs de Prusse 13 oct. 1854; titre pruss. de „Durchlaucht“, Berlin 23 oct. 1861; titre pruss. de Prince (prince) pour le fils premier-né du prince, Gastein 3 août 1881; les cadets portent le titre Graf ou Gräfin von Hochberg, Freiherr ou Frein zu Fürstenstein. — V. l'édition de 1862, p. 177.

Jean-Henri XI 3e Fürst von Pless, Graf von Hochberg, Freiherr zu Fürstenstein, etc., né à Berlin 10 sept. 1833, fils du pr. Jean-Henri X, né 2 déc. 1806, † 20 déc. 1855, et d'Ida née de Stechow des Kotzen, née 25 mars 1811, m. 6 juin 1833, † 30 sept. 1848; seigneur de la ptté de Pless et de la seigneurie de Fürstenstein, avec Waldenbourg et Friedland en Silésie; mbre hér. de la Chre des sgrs de Prusse, gén. de cav. à la suite de l'armée pruss. gd-veneur pruss., chanc. de l'O. de l'Aigle Noir, chev. de droit de l'O. de St-Jean etc.; m.: 1<sup>o</sup> à Zitzén 15 janv. 1857 à Marie de Kleist, née 1er oct. 1828, † 17 janv. 1883, fille de feu Édouard comte de Kleist-de-



Zütsen; 2° à Schlobitten 27 févr. 1886 à — *Mathilde* burgvine et ctesse de Dohna-Schlobitten, née à Canthen 20 août 1861, D. hon. de l'O. bav. de Thérèse.

Enfants: a) du 1er lit: 1) *Jean-Henri XV* Prinz von Pless, Graf von Hochberg, Freiherr zu Fürstenstein, né à Pless 23 avril 1861, capit. de cav. à la suite de l'armée pruss., secr. de lég. à l'office des aff. étrang. à Berlin; m. à Londres 8 déc. 1891 à — *Mary-Theresa-Olivia* West des earls Delawarr, née à Ruthin Castle 28 juin 1873, D. hon. de l'O. bav. de Thérèse.

Fils: Graf *Jean-Henri XVII*-Guillaume-Albert-Édouard, né à Berlin 2 févr. 1900.

- 2) Gräfin *Ida-Louise*, née à Pless 29 juill. 1863; m. à Fürstenstein 10 sept. 1891 à Frédéric cte de Solms-Baruth.
- 3) Graf *Conrad*-Édouard, né à Pless 21 mars 1867, lt. pruss. en retr. [*Dambrau* près d'Oppeln.]
- 4) Graf *Frédéric-Maximilien*, né à Fürstenstein 3 mai 1868. [*Florence.*]
- b) du 2<sup>e</sup> lit: 5) Graf *Guillaume*-Bolko-Emmanuel, né à Pless 15 déc. 1886.
- 6) Gräfin *Anne*, née à Pless 24 févr. 1888.

Frère et sœur.

1. Gräfin *Anna-Caroline*, née à Fürstenstein 23 juill. 1839; m.: 1° à Pless 6 juin 1868 à Henri XII pr. Reuss br. cad., † 15 août 1866; 2° à Fürstenstein 25 sept. 1869 à Henri XIII pr. Reuss br. cad., † 3 janv. 1897. [*Basskow*, prov. de Posnanie.]
2. Graf *Jean-Henri XIV*-*Bolko*, né à Fürstenstein 23 janv. 1843, possesseur des seigneuries fideicommiss. de Neuschloss, seigneurie mineure (érigée par coll. pruss. du 9 janv. 1819, et de Rohnstock en Silésie, mbre hér. de la Chre des segrs de Prusse, maj. pruss. en retr., intendant gén. des théâtres royaux à Berlin, Exc., chev. de droit de l'O. de St-Jean etc.; m. à Saabor 2 sept. 1869 à — *Éléonore* pasc de Schönaich-Carolath, née 26 mai 1848. [*Berlin.*]

Enfants: 1) Gräfin *Marie-Agnès-Frédérique-Ferdinande*, née à Rohnstock 4 juin 1871; m. à Rohnstock 3 août 1901 à Charles cte de Pückler, cons. d'amb. à St-Pétersbourg.

- 2) Graf *Jean-Henri XVI*, né à Rohnstock 19 mai 1874, lt. pruss. au rég. des Gardes du Corps, détaché à l'amb. d'Allemagne à Rome.
- 3) Graf *Frédéric-François*, né à Rohnstock 15 sept. 1875, lt. au 2e rég. de drag. de la gde pruss. [*Berlin.*]
- 4) Graf *Jean-Ferdinand*, né à Rohnstock 21 nov. 1879, lt. au 1er rég. de de la gde à pied. [*Potsdam.*]
- 5) Graf *Godéfroi*, né à Rohnstock 29 janv. 1882. [*. . .*]
- 6) Gräfin *Renée-Erdmuthé-Charlotte-Marie*, née à Rohnstock 7 juill. 1883.

Poggio Nativo, v. Borghèse. — Poggio-Suasa, v. Ruspoli. —  
Poix, v. Noailles. — Poli, v. Civitella-Cesi.

**P o l i g n a c \***  
(maison de Chalençon).

Catholiques. — Paris 10, place de la Concorde, chât. de St-Pierre-le-Vieux et chât. de St-Jean-du-Cardonnay, Seine-Inférieure et chât. de Polignac, Haute-Loire. — La filiation de la chevaleresque famille de Chalençon (Chalençon,

Haute-Loire) est établie jusqu'en 1831; adoption du nom de Polignac par Pierre-Armand XI de Chaleçon de l'héritage de sa femme Valpurga, sœur et héritière de Randonnet-Armand IX vicomte de Polignac en Velay (Haute-Loire), † en 1421, vers 1421; cette substitution confirmée par le Parlement de Poitiers en 1481 et 1485, par celui de Paris 1464; Jules François-Armand vicomte de Polignac, né 7 juin 1745, † 21 sept. 1817, fut créé Duc français (primog.) et la vicomté de Polignac érigée en duché par lettres patentes du 20 sept. 1780 et nov. 1788; Pair de France 4 juin 1814; titre de Prince romain 21 juill. 1820 pour Jules (v. ci-dessous), deuxième fils du premier duc; ce dernier titre reconnu en France 30 juill. 1822; inscription du titre de prince étendu à tous les descendants de ce second fils au nobiliaire bavarois des princes (Fürstenklasse der bayr. Adelsmatrikel), 17 août 1838. — V. les éditions de 1841, p. 187; 1848, p. 171; 1889, p. 328; et 1899, p. 492.

Armand-Héraclius-Marie 4e duc de Polignac, né à Paris 14 juin 1843, fils du 3e duc Armand, né 19 août 1817, † 17 mars 1890; ancien officier de cav. franç.; m. à Paris 27 avril 1871 à Odette Frotier de Bagneux des comtes de Bagneux, née 12 sept. 1848, † 17 avril 1893.

Fils: 1) Pr. Armand-Jules-Marie, né à Paris 2 févr. 1872. [Paris.]

2) Pr. Henri-Marie-Joseph, né à Paris 2 janv. 1873, s.-lt. au 108e rég. d'inf. franç. [Paris.]

3) Pr. François-Marie-Joseph-Sosthène, né à Paris 4 oct. 1887.

#### Frère et sœurs.

1. Pr. Armand-Crillon - Ludovic-Marie, né à St-Jean-du-Cardonnay, Seine-Infér., 18 sept. 1848, ancien officier de cav. franç. [Paris, 10 place de la Concorde.]

2. Pse Marie-Valentine-Yolande, née à Paris 18 janv. 1856; m. à Paris 27 mai 1876 à Guy comte de Bourbon-Chalus. [Paris, 10 place de la Concorde, et chât. de Toury, Allier.]

3. Pse Emma-Marie, née à Paris 4 juin 1858; m. à . . . août 1878 à Joseph comte de Gontaut-Biron. [Paris, place de la Concorde, et chât. de Navailles près Pau.]

#### Mère.

Dase douair. Amélie de Polignac, née des Bâlbes-Berton de Crillon des ducs de Crillon, née 18 mars 1823; m. 14 juin 1842. [Paris, 10 place de la Concorde, et chât. de St-Jean-du-Cardonnay (Seine-Inf.).]

#### Frères consanguins du père

du second mariage du gd-père, le pr. Jules, né 14 mai 1780 (inscrit au nobiliaire bav. des princes 17 août 1838), † 29 mars 1847, avec Charlotte ctesse douair. (César, † 20 janv. 1823) de Choiseul, née Parkins des lords Rauliffe, née 6 janv. 1792, m. 3 juin 1824, † 2 sept. 1864.

1. † Pr. Alphonse, né 27 mars 1826, † 30 juin 1863; m. à Paris 5 juin 1860 à — Jeanne-Emitie Mirès, née à . . . (remariée à . . . juill. 1865 à Gustave Rozan). [ . . . ]

Fille: Pse Jeanne-Louise-Marie, née à Paris 11 mars 1861; m. à Paris 6 févr. 1889 à Guillaume vicomte d'Ouillemont, capit. de cav. franç., † 30 août 1897. [St-Germain-en-Laye.]

2. Pr. Charles-Ludovic-Marie, né à Londres 24 mars 1827; m. à Dülmen 28 janv. 1874 à — Gabrielle pse de Croy-Dülmen, Alt. Sérén, née 5 janv. 1855. [Paris, 28 boul. Flandrin.]

3. Pr. Camille-Armand-Jules-Marie, né à Millemont 16 févr. 1832; m.: 1° à Ingelheim 4 nov. 1874 à Marie née Langenberger, née 7 juin 1852, † 16 janv. 1876; 2° à Londres 3 mai 1883 à — Margaret-Elizabeth Knight de Wolwerley, née au chât. de Source, Loiret, . . . [Villa Jessie à Cannes et chât. de Podvoicin, Radmannsdorf en Carniole.]

enfants: a) du 1er lit: 1) Pse Marie-Armande-Mathilde, née à Paris

- 8 janv. 1876; m. à Paris 13 févr. 1895 à Alfred comte de Chabannes-la-Pallice. [Paris.]
- b) du 2d lit: 2) P<sup>esse</sup> Constance-Mabel, née à Londres 29 janv. 1884.
- 3) P<sup>esse</sup> Hélène-Agnès-Anne, née à Vienne 30 juin 1886.
- 4) Pr. Victor-Mansfield-Alfred, né à Londres 17 juin 1899.
4. † Pr. Edmond-Melchior-Jean-Marie, né à Paris 19 avril 1834, † à Paris 9 août 1901; m. à Paris 15 déc. 1893 à — Winnaretta Singer, née à New York 9 janv. 1865 (m. en premières noces 28 juill. 1887 à Louis de Scey-Montbéliard, ce mariage avait été annulé par la curie romaine 1er févr. 1892). [Paris, 1 rue Cortambert.]

## Frère du grand-père

du mariage du bis-aïeul, le 1er duc Jules-François-Armand (v. ci-dessus), avec Martine de Polastron, née 8 sept. 1749, m. 7 juill. 1767, † 9 déc. 1793.

† C<sup>te</sup> Melchior de Polignac, né 27 déc. 1781, † 2 févr. 1856; m. à Alphonse de Ctesse Le Vassor de la Touche, née 15 sept. 1791, † 23 juin 1861.

Fils: 1) † C<sup>te</sup> Jules de Polignac, né 31 août 1812, † 3 sept. 1856; m. 16 juin 1847 à Clotilde, née de Choiseul-Fraslin, marquise douair. de Polignac, née 19 juin 1821, † 16 janv. 1886.

Filles: (1) C<sup>tesse</sup> Marie-Camille-Calixte, née à Paris 5 sept. 1848; m. à Paris 10 mars 1870 à Louis-Marie-Charles mqs du Plessis-d'Argentré. [Chât. Le Plessis.]

(2) C<sup>tesse</sup> Isabelle-Césarine-Calixte, née à Paris 9 janv. 1861; m. à Paris 11 juin 1873 à Pierre-Adalbert Frotier comte de Bagneux. [Chât. de Limézy, Seine-Inférieure.]

2) † C<sup>te</sup> Charles, né 22 déc. 1824, † 5 sept. 1881; m. 27 mars 1851 à Caroline-Joséphine Lenormand de Morando, née 27 janv. 1823, † 1er janv. 1883.

Fils: (1) Melchior-Jules-Marie-Guy, marquis de Polignac, né à Kerbastic, Morbihan, 20 juill. 1852, ancien officier de cav.; m. à Reims 19 juin 1879 à — Jeanne-Alexandrine-Louise Pommery, née à Reims 14 mars 1857. [Chât. de Kerbastic, Morbihan, et Paris, 26 avenue Montaigne.]

Enfants: a. C<sup>te</sup> Marie-Charles-Jean-Melchior, né à Joigny, Yoone, 27 sept. 1880. [ . . . ]

b. C<sup>tesse</sup> Diane-Marie-Joséphine-Louise, née à Kerbastic, 6 déc. 1882.

c. C<sup>te</sup> Charles-Marie-César-Ludovic, né à Kerbastic, 4 août 1884.

d. C<sup>te</sup> Jean-Marie-Henri-Melchior, né à Paris 11 juin 1888.

(2) C<sup>te</sup> Melchior-Marie-Henri-Georges, né à Kerbastic, Morbihan, 20 juin 1856, camérier secret di spada e cappa de S. S. le pape; m. à Paris 29 nov. 1897 à — Constance-Agnès Gratielle Lopplin de Montmort, née au chât. de Laboulaye, Sône-et-Loire, 3 avril 1866 (m. en premières noces . . . juill. 1888 à Charles-Lauretti-Godefroy mqs de Montalembert d'Essé, lequel mariage a été annulé par le St-Siège . . .). [Chât. de La Voulte-Polignac, par La Voulte-s.-Loire, et Paris, 4 rue Galliera.]

(3) C<sup>te</sup> Maxence-Melchior-Édouard-Marie-Louis, né à Kerbastic 13 déc. 1857; m. à Paris 10 oct. 1881 à — Susanne-Marie-Anne-Stéphanie-Françoise de la Torre y Mier, née à Mexico 2 sept. 1858. [Chât. de Kerscamp, Morbihan.]

Enfants: a. C<sup>tesse</sup> Joséphine-Marie-Louise, née à Mexico 4 juill. 1882.

b. C<sup>tesse</sup> Marie-Louise-Antoinette-Anne-Géorgine-Madeleine, née à Kerscamp, 26 mars 1884.

c. C<sup>te</sup> Xavier-Marie-Isidore-Maxence-Melchior, né à Kerscamp 27 nov. 1886.

d. C<sup>tesse</sup> Anne-Marguerite-Marie-Joséphine-Suzanne, née à Kerscamp 18 nov. 1889.

- e. Cte *Mazence-Thomas-Marie-Joseph-Michel*, né à Kerscamp 6 mars 1892.  
 f. Cte *Bertrand-Marie-Louis-Melchior-Raymond*, né à Kerscamp 9 déc. 1893.  
 g. Cte *Nerre-Marie-Xavier-Raphaël-Antoine-Melchior*, né à Kerscamp 24 oct. 1895.

P o n i a t o w s k i ,

v. l'édition de 1901, p. 405.

P o n i Ź s k i ,

v. l'édition de 1900, p. 430.

Ponte-Corvo, v. Murat. — Pontelandolfo, v. Brancaccio. —  
 Ponteveys, v. Sabran-Ponteveys.

P o r c i a . \*

Catholiques. — Chât. de Porcia en Frioul (Italie) et Spittal en Carinthie. — Race dynastique de Frioul, qui rattache son origine aux comtes de Sicambrie en Pannonie et qui paraît comme possédant le comté de Porcia dès 1181; Grand-palatinal, Udine 13 août 1369; Grand-maître de la cour hér. des comtés princiers de Goritz et de Gradisca vers 1420; Prince du Saint Empire (primog.) avec la qualification de „Hochgeboren“ et „Cher Cousin“, Vienne 17 févr. 1682, titre éteint 8 avril 1698; transfert du titre de Prince du Saint Empire (primog.) Vioane 8 sept. 1698; éteint 14 févr. 1827; transféré de nouveau 14 févr. 1827, 19 janv. 1875 et 20 avril 1896; Possessions: les seigneuries de Spittal, Aflrits, Oberdranbourg et Flaschberg, Pittersberg et Goldenstein, Grünbourg et Mœndendorf, Senosetsch et Prem, à laquelle est attaché le droit de membre hér. de la Chambre des seigneurs d'Autriche, 30 juill. 1867. — V. les éditions de 1886, p. 194; 1843, p. 173, et 1849, p. 168.

*Louis prince Porcia*, comte d'Ortenbourg, de Mitterbourg, Porcia et Brugnara, né à Belényes 4 sept. 1839, fils du cte Othon Porcia, né 25 déc. 1795, † 26 mai 1860, et d'Anne Popovits, née 2 juin 1814, m. 6 mai 1838, † 24 oct. 1884; succ. au petit-fils d'un frère aîné de son gâ-père, le pr. Ferdinand, né 11 oct. 1824, † 20 avril 1896, mbre hér. de la Chre des seigneurs d'Autriche et gâ-maître de la cour hér. du comté princier de Goritz; m. à Budapest 2 juill. 1866 à — Éléonore Jordan, née à Budapest 4 févr. 1844, † à Budapest 14 mars 1900.

Enfants: 1) Cte *Aladar*, né à Belényes 27 mars 1867; m. à Budapest 24 juin 1886 à — *Anna Ging*, née à Budapest 26 mars 1868. [Chât. de Porcia et Spittal.]

Enfants: (1) Cte *Ferdinand*, né à Budapest 23 mars 1891.

(2) *Ctesse Éléonore*, née à Budapest 23 déc. 1893.

2) *Ctesse Louise*, née à Belényes 10 mars 1863; m. à Budapest 9 févr. 1888 à *Michel Koller de Kollerffy*. [*Budapest.*]

3) *Ctesse Lucie*, née à Belényes 26 juill. 1869; m. à Budapest 2 juin 1894 à *Alexandre Schwaabe*, lt. de la landwehr hongr. (honvéd). [*Budapest.*]

- 4) *Ctesse Elvire*, née à Belényes 20 août 1870; m. à Budapest 9 févr. 1896 au Dr. Etienne Thomka. [*Budapest.*]  
 5) *Ctesse Léopoldine*, née à Kimpány 31 mars 1873; m. à Budapest 24 févr. 1892 à Bela Mayer. [*Budapest.*]  
 6) *Cte Louis*, né à Belényes 20 avril 1875, lt. austr. au 5e rég. de landwehr de hus. de Szegedin; m. à Arad 20 nov. 1897 à — *Elle* de Fábrián, née à Arad 21 déc. 1875. [*Arad.*]

## Frère consanguin du père

du 2e mariage du gd-père le comte Antonio Emanuele, né 1er janv. 1789, † 18 janv. 1842, avec Marianna nob. Navarra, née 4 mars 1796, m. 22 avril 1825, † 29 juill. 1867.

- † *Cte Ermes*, né 6 juin 1827, † 18 janv. 1899; m.: 1° à Pordenone 24 oct. 1859 à Giuseppina Ctesa Fenicio, née 10 juin 1835, † 8 mai 1861; 2° à Pordenone 26 nov. 1863 à — *Elena* ctesa di Montereale Mantica, née à Pordenone 22 oct. 1837. [*Chât. de Porcia.*]  
 Enfants: a) du 1er lit: 1) *Ctesse Bianca*, née à Porcia 11 mai 1860; m. à Porcia à Gaspere Luigi Bertil. [*...*]  
 b) du 2d lit: 2) *Ctesse Giuseppina*, née à Porcia 4 juin 1865; m. à Porcia 27 avril 1893 à Ottavio noble de Polloreti, † 15 juill. 1899. [*Chât. d'Aviano.*]  
 3) *Ctesse Teresa*, née à Porcia 9 janv. 1867; m. à Porcia 9 nov. 1897 à Orazio conte d'Arcano. [*Arcano, Udine.*]  
 4) *Cte Alfonso-Gabriele*, né à Porcia 21 sept. 1868, Dr. en droit, chev. hon. de l'O. de Malte [*Chât. de Porcia.*]  
 5) *Cte Eugenio*, né à Porcia 4 nov. 1869, prieur de S. Angelo extra moenia Purulliarum.

## Frère du grand-père

du mariage du bisaïeul le cte Alfonso-Antonio, né 7 déc. 1732, † 18 déc. 1804, avec Léopolde ctesse d'Attoms, née . . . . m. . . . , † . . . .

- † *Cte Ferdinand*, né 1er août 1762, † 23 févr. 1835; m. 17 août 1787 à Felicità ctesa Seriman, née . . . . , † . . . .  
 Fils: † Pr. Léopold, né 31 juill. 1801, † 3 févr. 1878; m. 26 nov. 1832 à Carolina de Púerari, née 4 avril 1806, † 14 mars 1885.  
 Fille: *Ctesse Silvia*, née à Zara 18 oct. 1840; m. 15 juin 1868 à Leopoldo cavaliere Bagnoll. [*Porcia.*]

## Portland\*

(maison Cavendish-Bentinck), v. l'édition de 1901, p. 406.

## Praslin, v. Choiseul-Praslin.

## Putbus\*

(maison de Wyllich-et-Lottum).

Luthériens. — Chât. de Putbus dans l'île de Rügen. — Maison clévoise, qui rattache son origine aux seigneurs de Steenhuis, mentionnés 1188 et dont un membre, Adolphe, épousa Bata de Wylacken 1317; Pierre de Wyllich majordome hér. du duché de Clèves 1446; Jean-Christophe de Wyllich fut créé Baron de Lottum, par suite de son mariage avec l'héritière de la maison clévoise de Lottum qui allaît s'éteindre, 1er juill. 1608; Reichsgraf (Comte du Saint Empire, Vienne 20 janv.

1701, titre reconnu en Prusse 14 juin 1701; transféré (par coll. pruss.) de la dignité princière de Putbus (primog.) avec le titre de „Durchlaucht“ à Guillaume comte de Wyllich et Lottum, né 16 avril 1683 (v. ci-dessous), par suite du mariage de son père avec Clotilde, fille de Guillaume-Malte, dernier prince de Putbus de la maison de Putbus, né 1er août 1788, † 26 sept. 1854, Berlin 4 mars 1861 (diplôme daté de Berlin 10 févr. 1862; maréchal hér. dans la principauté de Rügen et dans le pays de Barth, Königsberg 16 oct. 1861; — (la filiation de la maison de Putbus remontait à Stoislav Ier, † 1207, frère cadet de Jaromar Ier prince de Rügen, † 1218, lequel reçut le château de Pödebusch, ou Putbuske, avec 15 villages, et tous les droits régaliens et à sa libre disposition, 1198; cette maison fut investie des titres suivants: titre danois de Baron d'Einsiedelsbourg et de Klorop 25 mai 1672; Comte de Putbus et du St.-Empire, Vienne 28 déc. 1727; Comte suédois 1er févr. 1781; maréchal hér. de la Nouvelle-Poméranie-Citérieure et de Rügen 1680, titre confirmé 1728; titre suédois (primog.) de prince de Putbus, Stralsund 27 mai 1807; fondation du fideicommiss de Putbus 7 mars 1809; érection de la seigneurie de Putbus en comté 15 oct. 1840. — V. les éditions de 1836, p. 198; 1844, p. 161, et 1848, p. 175.

**Guillaume-Malte 1er Fürst und Herr zu Putbus, Graf von Wyllich und Lottum, Alt. Sérén.**, né à Naples 16 avril 1833, fils de Frédéric comte de Wyllich-et-Lottum, né 3 mai 1796, † 13 oct. 1847, et de Clotilde née ctesse de Putbus, née 25 avril 1809, m. 7 oct. 1823, † 19 oct. 1894; succ. 1860, en vertu d'une décision de son gd-père maternel, le pr. Guillaume-Malte de Putbus (v. ci-dessus) à sa grand'-mère, la pasc. Louise ctesse divorcée de Veltheim (usufruitière substituée du fideicommiss), née de Lauterbach, née 7 oct. 1784, † 27 sept. 1860, dans la possession du comté de Putbus et 1876 à son frère, le comte Maurice de Wyllich-et-Lottum, né 19 juill. 1839, † 10 janv. 1876, dans la possession du fideicommiss de la maison comtale de Wyllich-et-Lottum, et de Lissa (cercle de Neumarkt, Silésie); propr. des terres de Mittelhof, Langenhanshagen, Neuohof, Hof, Balkenkoppel (cercle de Franzbourg) et de Neklade (cercle de Rügen); maréchal hér. dans la principauté de Rügen et dans le pays de Barth, mbre hér. de la Chre des sgrs de Prusse, député de la Diète du cercle de Rügen, lt.-gén. à la suite de l'armée pruss., chev. de droit de l'O. de St-Jean etc.; m. à Bartenleben 1er juill. 1887 à Wanda de Veltheim, née 12 juill. 1837, † 18 déc. 1887.

- Filles, *Gräfinnen von Wyllich und Lottum*: 1) *Marie-Louise-Clotilde-Agnès*, née à Mersebourg 31 mai 1858, D. hon. de l'O. bav. de Thérèse; m. à Putbus 16 mai 1877 à François de Veltheim, maréchal hér. dans le duché de Magdebourg et chamb. pruss. [*Harbke*, régence de Magdebourg.]  
 2) *Asta-Eugénie*, née à Berlin 16 janv. 1860, D. hon. de l'O. bav. de Thérèse.  
 3) *Victoria-Wanda*, née à Berlin 1er févr. 1861; m. à Putbus 18 janv. 1888 à Ludolphe de Veltheim des Ostrau, capit. au rég. de cuirass. pruss. (de Poméranie) no 2. „Reine“. [*Pasewalk*.]  
 4) *Marguerite-Rose-Alma*, née à Putbus 22 sept. 1864; m. à Putbus 22 sept. 1892 à Jean Wurmb de Zinck, † 7 déc. 1892, capit. de cav. en retr. [*Hanovre*.]  
 5) *Wanda-Augusta*, née à Berlin 2 déc. 1867; m. à Putbus 17 juin 1886 à Ernest prince de Löwenstein-Wertheim-Freudenberg, Alt. Sérén.

## R a d o l i n . \*

Catholiques. — Chât. de Jarotschin, prov. de Posnanie. — Maison féodale de la Grande-Pologne, de la souche et des armes de Lasota, dont l'aveu authentiquement prouvé est Boguslav de Koszuty (régence de Posen) 1268; acquisition par héri-

tage de Radolina et adoption du nom de Radoliński par suite du mariage de Stanislas Koszutski avec Dorothee, fille et héritière de Radolina, vers 1545; acquisition de Jarotschin (v. ci-dessus) vers 1660; Graf von Radolin-Radoliński, titre pruss. de Berlin 17 févr. 1836; membre héréditaire de la Chambre des seigneurs de Prusse 20 août 1879; titre pruss. de Fürst von Radolin (primog.); titre attaché à la possession du fief de Jarotschin érigé à l'époque de la collation en comté de Jarotschin), avec la qualification de „Durchlaucht“, Charlottenbourg 16 avril 1868. —

V. l'édition de 1890, p. 243.

**Hugues-Jules-Raoul-Édouard Leszczye 1er Fürst von Radolin**, Alt. Sérén., né à Posen 1er avril 1841, fils de Ladislas Leszczye comte de Radolin-Radoliński, né 6 nov. 1808, † 19 avril 1879, et de Joséphine née comtesse de Radolin-Radolińska, née 6 mars 1809, m. 1er mai 1840, † 6 juill. 1880; seigneur fiduciaire du comté de Jarotschin et du fief de Jarotschin, chamb. pruss., gendarme tranchant et cons. int. act., ancien-général de la cour de feu l'Emp. Frédéric III, ambass. d'Allemagne à Paris, chev. hon. de l'O. de Malte, chev. de l'O. de l'Aigle Noir etc.; m.: 1<sup>o</sup> à Londres 4 juill. 1868 à Lucy-Catherine Wakefield, née en 1841, † 18 mars 1880; 2<sup>o</sup> à Oberglogau 4 juin 1892 à — Jeanne comtesse d'Oppersdorff, née 15 mai 1864.

Enfants: a) du 1er lit: 1) Graf Alfred-Bernard-Jean-Howard-Gurney Leszczye von Radolin, né à Jarotschin 18 avril 1864, seigneur hér. de Tulce (cercle de Schroda) et seigneur de la seigneurie de Ponoschau-Sorowski (cercle de Lublinitz), capit. de cav. à la suite de l'armée; m. à Constantinople 4 janv. 1892 à — Elisabeth née comtesse de Königsmark, née 27 juin 1866 (évang.). [Potoka près Schierokau, Haute-Silésie.]

Enfants: (1) Gräfin Lucie-Charlotte-Elisabeth-Joséphine-Bléonore, née à Berlin 28 août 1894.

(2) Graf Guillaume-Jean-Hugues-Alfred-Jules-Alexandre, né à Nancy 21 juin 1872; m. à Dresde 23 janv. 1899 à Charles comte Moy de Sons, chamb. bav. et cons. de lég. à la lég. de Bavière à Vienne.

b) du 2<sup>e</sup> lit: 3) Graf Pierre-Alexandre-Guillaume-Marie Leszczye, né à St-Petersbourg 2 févr. 1898.

## R a d z i w i ł ł .

### A. Ancienne maison de Lithuanie.

Catholiques. — Race de boyars lithuaniens, dont la filiation prouvée remonte à Wojsund, † 1412; réception au sein de la noblesse de Pologne sous les armes de Tramba, Horodko 2 oct. 1418; Radziwiłł palatin de Troki 1468; Reichsfürst von (Prince du Saint-Empire de) Gonions und Medele (gouv. de Grodno), Insupruck 25 févr. 1515; reconnaissance en Lithuanie de la dignité de prince, Brześćlitewski 1518; acquisition par héritage des seigneuries de Nieszwieć (gouv. de Minsk) et d'Otyka (Volhynie) par suite du mariage de Jean „Barbatus“, né 1471, † 1522, avec Jeanne Kisaka 1522; le titre princier confirmé Angsburg 10 déc. 1547 en faveur de Nicolas Radziwiłł; reconnaissance en Lithuanie, Cracovie 14 janv. 1549; Comte de Szydłowice (gouv. de Radom) par suite du mariage du prince Nicolas „Niger“, né 4 févr. 1515, † 28 mai 1565, avec Elisabeth Szydłowicka, et érection de Szydłowice en Reichgrafschaft (comté du Saint-Empire), Vienne 10 juill. 1553; reconnaissance en Pologne de la dignité de prince, Lublin 1er juill. 1669 et confirmation, Lublin 11 août 1669; fondation des ordines de Nieszwieć, Otyka et Kieck

(gouv. de Minsk) 1867; les lignes ci-dessous descendent de trois fils du prince Dominique-Nicolas, V ordinat de Kleck (né 1648, † 27 juill. 1697). — V. les éditions de 1836, p. 199; 1848, p. 176, et 1891, p. 894.

### Ire Ligne.

En Lithuanie et dans la province de Posnanie, Prusse. — Auteur: le prince Jean-Nicolas, VI ordinat de Kleck, né 17 mai 1681, † 20 avril 1739; acquisition par héritage des ordinats de Nieswież, Olyka et Mir, à l'extinction (en ligne masculine légitime) d'une ligne principale aînée (v. l'édition de 1891, p. 404), 11 nov. 1813; les branches ci-dessous descendent de deux fils du prince Michel-Jérôme, né 10 oct. 1744, † 28 mars 1831. — V. les éditions de 1836, p. 199 et 1848, p. 176.

### Ire Branche.

Auteur: le prince Antoine-Henri, né 18 juil. 1775, † 7 avril 1828, XII ordinat de Nieswież, X ordinat d'Olyka, et I ordinat de Przegodisce (régence de Posen); érection de Przegodisce en comté 10 sept. 1840; confirmation en Prusse du titre de „Duchlaucht“ pour tous les descendants du prince Antoine-Henri (des deux fils duquel descendent les rameaux qui suivent), Berlin 16 déc. 1861.

### Ier Rameau.

Berlin W, 3 Pariser Platz, et Nieswież, gouv. de Minsk, Russie. — Auteur: le prince Guillaume, né 19 mars 1797, † 5 août 1870; acquisition de l'ordinat de Kleck, succession d'une branche aînée (éteinte quant aux mâles 8 janv. 1885), ainsi que des ordinats de Nieswież et de Mir par traité de partage conclu avec le second rameau (v. ci-dessous), 1876. — V. l'édition de 1891, p. 400.

Frédéric-Guillaume-Auguste-Charles-Edmond-Nicolas-Antoine *Fürst Radziwiłł*, duc de Nieswież, comte de Mir, 14e ordinat de Nieswież, 11e ordinat de Kleck et Davidgródek, Alt. Sérén., né à Teplitz 31 juill. 1838, fils du prince Guillaume (v. ci-dessus) et de Mathilde née ctesse Clary-et-Aldringen, née 13 janv. 1806, m. 4 juil. 1832, † 4 nov. 1896; succ. à son père dans sa part des possessions communes 5 août 1870 et fit partage avec son cousin 1876 (v. ci-dessus); mbre de la Chre des sgrs de Prusse, gén. d'art. pruss. en dispon. et aide de camp-gén. de l'empereur d'Allemagne, roi de Prusse à la suite du 1er rég. d'art. de camp de la gac. chev. de l'O. de l'Aigle Noir etc.; m. à Sagan 3 oct. 1857 à — Marie-Dorothee-Elisabeth des marquis de Castellane, née à Paris 19 févr. 1840, D. hon. de l'O. bav. de Thérèse etc.

Enfants: 1) Pr. Frédéric-Guillaume-Nicolas-Paul-Georges, né à Berlin 11 janv. 1860, lt. pruss. en retr.; m. à Paris 6 oct. 1883 à — Marie-Rose comtesse Branicka, née à Paris 8 oct. 1868. [*Nieswież.*]

Enfants: (1) P<sup>esse</sup> Pauline-Sophie-Elisabeth-Mathilde-Gabrielle-Antoinette-Rose, née à Berlin 26 nov. 1884.

(2) Pr. Guillaume-Raphaël-Nicolas-Antoine-Albert, né à Berlin 30 oct. 1886.

(3) Pr. Nicolas-Henri-Charles, né à Berlin 5 déc. 1886.

(4) Pr. Léon-Ladislais-Nicolas, né à Berlin 22 déc. 1888.

(5) P<sup>esse</sup> Catherine-Pauline-Elisabeth-Thérèse, née à Berlin 29 déc. 1889.

(6) P<sup>esse</sup> Hélène-Anne-Polagie-Hedwige-Euphémie-Elisabeth, née à Nieswież 6 mars 1894.

2) P<sup>esse</sup> Mathilde-Marie-Elisabeth, née à Berlin 1er nov. 1861, DdP. et DCr.; m. à Berlin 6 juil. 1885 à Roman cte Potocki. [*Zanucz, Gallicie, et Vienne, 23 Franzensring.*]

3) P<sup>esse</sup> Hélène-Augustine-Pauline-Sophie-Marie, née à Berlin 14 févr. 1874; m. à Berlin 28 avril 1892 à Joseph cte Potocki. [*Antoniny, gouv. de Volhynie.*]



4) Pr. Guillaume-Janusz-*Stanislas*, né à Berlin 6 févr. 1880, lt. pruss. à la suite du rég. d'uhl. no 13 („Königshulnen-Reg.‘). [*Hanovre.*]

## Frères et sœur.

1. P<sup>se</sup>e Frédérique-Wilhelmine-Louise-Marianne-*Mathilde*, née à Berlin 16 oct. 1836, DdP. et DCr.; m. à Teplitz 9 oct. 1867 à *Hugues* prince de Windisch-Grätz.
2. Pr. Frédéric-Guillaume-*Janusz*, né à Berlin 26 févr. 1843, capit. de cav. pruss. en retr.; m. à Paris 9 juin 1887 à — *Marie*-Wladislava ctesse Mostowska, née 8 juin 1864. [*Cerkiszké* près de Vilna.]
3. Pr. Adam-Charles-*Guillaume*, né à Berlin 12 juill. 1845, maj. pruss. en retr., gsb. de la Chre russe [*Varsovie*]; m. à Werchowna, gov. Kiew, 26 oct. 1873 à — *Catherine* ctesse Raewska, née à St-Petersbourg 30 mars 1858, D. hon. de l'O. bav. de Thérèse. [*Le Cap.*]  
Enfants: 1) P<sup>se</sup>e Victoire-Euphémie-Ève-*Louise*, née à Berlin 5 avril 1876. [*Vienne* et *Hasberg*, Carniole.]
- 2) P<sup>se</sup>e Ada-Hedwige-Félicie-*Wanda*, née à Chocieszewice, prov. de Pologne 30 janv. 1877; m. à St-Petersbourg 6 mai 1895 à Gebhard prince Blücher de Wahlstatt.
- 3) P<sup>se</sup>e Anne-Marie-Jeanne-*Gabrielle*, née à Berlin 14 mars 1878. [*Vienne* et *Hasberg*, Carniole.]
- 4) Pr. Raphaël-Nicolas-Démétrius-Hugues-Adam-*Waclaw*, né à Berlin 4 juill. 1880. [*Le Cap.*]
- 5) Pr. Démétrius-Guillaume-Aloyse-Marie-*Michel-Casimir*, né à Pjätino 21 janv. 1888. [*Varsovie.*]

## 2e Rameau.

Berlin W, 66 Wilhelmstr., chât. d'Antonin près Praygodzice, régence de Posen, et chât. d'Olyka, gov. de Volhynie, Russie. — Auteur: le prince Boguslave, né 9 janv. 1809, † 3 janv. 1873; acquisition du majorat et ordnat d'Olyka et du comté (fidéicommiss) de Praygodzice par traité de partage conclu avec le 1er rameau (v. ci-dessus) 1876; membre héréditaire de la Chambre des seigneurs de Prusse 12 oct. 1854. — V. l'édition de 1891, p. 401.

Frédéric-Guillaume-Alexandre-*Ferdinand* prince *Radziwiłł*, duc d'Olyka, comte et fidéicommissaire de Praygodzice, Alt. Sérén., né à Berlin 19 oct. 1834, fils du pr. Boguslave (v. ci-dessus) et de Léontine née ctesse de Clary-et-Aldringen, née 26 sept. 1811, m. 17 oct. 1889, † 10 juin 1890; succ. à son père dans sa part des possessions communes 2 janv. 1878 et fit partage avec son cousin (v. ci-dessus) 1876; mbre hér. de la Chre des sgrs de Prusse, lt.-col. de rés. du rég. d'uhl. pruss. (1er de Brandebourg) no 3 „Alexandre II empereur de Russie“, mbre du Reichstag, chev. hon. de l'O. de Malte etc.; m. à Coblenze 19 juill. 1864 à — *Pélagie* p<sup>se</sup>e Sapieha, née 3 nov. 1844, héritière des sgrs d'Ocha et de Chyoza, gov. de Kielce, D. hon. de l'O. de Malte.

Enfants: 1) Pr. Charles-Jean-Aloyse-Guillaume-Edmond-Robert-*Michel*-Wladislave, né à Berlin 8 févr. 1870, Dr. en droit, cons. hon. russe, attaché à l'amb. de Russie à Londres, lt. pruss. à la suite de l'armée; m. à St-Petersbourg 21 août/9 sept. 1898 à — *Marie* de Benardaky, née à Pawlowk 12/24 juill. 1874. [*Londres*, Belgrave sq.]

Fils: Pr. Frédéric-Guillaume-Alexandre-Alexis-Expeditus-Nicolas-Michel-Ferdinand-Aloyse-Marie-Antoine, né à Paris 26 sept. 1899.

2) Pr. Charles-Ferdinand-Boguslave-Marie-Joseph-François, né à Berlin 18 mars 1874, Dr. en droit, lt. pruss. au 2e rég. d'uhl. de la garde. [*Berlin.*]

3) P<sup>se</sup>e Marguerite-Marie-Élisabeth-Léonie-Ève, née à Berlin 16 déc. 1875.

4) Pr. François-Xavier-Labre-Bronislave-Marie-*Janusz*, né à Berlin 3 sept. 1880, lt. pruss. au rég. de cuirass. de la garde. [*Berlin.*]

## Frères et sœurs.

1. Pr. Frédéric-Guillaume-Charles-*Wladislaw*, né à Berlin 12 mars 1886, prêtre de la Société de Jésus. [*Wynanderade*, Hollande.]
2. Pr. Jean-Edmond-*Charles*, né à Teplitz 30 juin 1889, maj. pruss. en retr., propr. de la seigneurie de Czekanow près Ostrowo; m. à Cracovie 5 juin 1878 à Thérèse passe Lubomirska, née 8 sept. 1857, † 19 janv. 1883. [Chât. de *Bagatela* près d'Ostrowo.]  
Fils: Pr. *Wladislaw-Georges-Boguslaw*, né à Cracovie 1er juill. 1881.
3. Pr. Adam-Georges-Jean-*Boguslaw*, né à Berlin 4 janv. 1844, lt. pruss. en retr., chev. hon. de l'O. de Malte etc. [*Berlin*.]
4. P<sup>asse</sup> *Félicie-Marie-Élisabeth-Mathilde-Euphémie*, née à Teplitz 25 févr. 1849. DdP. et DCr.; m. à Antonin 6 juin 1873 à Charles comte, à présent pr. Clary-et-Aldringen.
5. P<sup>asse</sup> *Mathilde-Cunégonde-Marie-Anne-Élisabeth*, née à Berlin 29 nov. 1860. [*Berlin*.]

## IIe Branche: Nieborów.

Nieborów près Varsovie. — Autour: le prince Michel-Gedéon, né 24 sept. 1778, † 24 mai 1850.

Pr. *Michel-Pierre-Marie-Joseph Radziwiłł*, né à Varsovie 17 mai 1853, fils du prince Charles, né 1er janv. 1821, † 9 mars 1886, et d'Hedwige née de Sobanska, née à Dzuryn . . . , m. à Spiczyno 14 mai 1852, † à Szpanow 1er févr. 1900; propr. des seigneuries de Nieborów, gouv. de Varsovie et de Szpanow, gouv. de Volhynie, chamb. russe; m. à Varsovie 8 sept. 1879 à — *Marie-Eve* de Zawisza-Kierzgayllo, née à Varsovie 16 juin 1860.

## IIe Ligne: Szydłowiec-Połoneczka.

*Połoneczka*, gouv. de Minsk. — Autour: le prince Michel-Antoine, né 1er sept. 1687, † 29 sept. 1731; acquisition par héritage du comté de Szydłowiec, à l'extinction (en ligne masculine légitime) d'une ligne principale aînée (v. l'édition de 1891, p. 404) 26 juill. 1832. — V. l'édition de 1888, p. 341.

† Pr. Constantin Radziwiłł, comte de Szydłowiec, né 5 avril 1793, † 6 avril 1869; m. en 3<sup>e</sup> noces à Adèle Karnicka, née . . . 1811; m. . . . 1840, † 3 janv. 1888.

Enfants: 1) † Pr. Nicolas, né 8 juin 1841, † à Byków 20 mars / 2 avril 1900; m. à . . . 10 avril 1879 à — *Hélène-Marie-Hedwige* (Pobóg-) Benislawska, née à Witebsk 6 févr. 1841, héritière de Byków.

2) Pr. *Mathias-Joseph-Constantin*, né à *Połoneczka* 17 sept. 1843, chamb. russe, chev. hon. de l'O. de Malte; m. à Rome 25 nov. 1867 à — *Hedwige* ctesse Krasinska, née à Varsovie . . . 1843, héritière à Żegrzé, gouv. de Varsovie, D. de l'O. de Malte. [*Połoneczka*, gouv. de Minsk, et *Zegrzé*, gouv. de Varsovie.]

Enfants: (1) Pr. *Albert-Stanislas-Constantin-Mathias*, né à *Połoneczka* 23 oct. 1868; m. à New York 1er juin 1896 à — *Pudencienne* Milmo, née à Monterey, Mexique, 31 mars 1873. [*Połoneczka*, gouv. de Minsk.]

(2) P<sup>asse</sup> *Dorothée-Léontine-Marie*, née à *Zegrzé* 31 juill. 1871; m. à Rome 27 avril 1895 à Jean comte d'Oppersdorff, fiduciaire à Ober-Glogau.

(3) Pr. *Mathias-Nicolas-Jacques-Stanislas*, né à *Zegrzé* 26 juill. 1873; m. à Cracovie 4 août 1897 à — *Ross* ctesse Potocka, née à Krzeszowice 6 mai 1878. [*Staszow*, gouv. de Radom.]

Fils: a. Pr. *Christophe-Nicolas-Arthur*, né à *Zegrzé* 29 juill. 1898.

b. *Arthur-Nicolas-Antoine*, né à . . . 17 janv. 1901.

4) Pr. *François-Pie*, né à Rome 1er févr. 1878. [. . .]

- (5) *Passe Hedwigs-Antoinette-Albertine-Emma-Lavinia*, née à Rome 5 mars 1886.
- 3) *Passe Célestine-Marie-Philomène*, née à Połoneczka 20 oct. 1848. [. . . ]
- 4) *Passe Antoinette-Marie-Thérèse*, née à Połoneczka 16 oct. 1844; m. à Vilna 1er déc. 1881 à Sigismond chev. Dembowski, † 26 oct. 1896. [*Kosienice, Galicie.*]
- 5) Pr. *Charles-Guillaume-Michel*, né à Połoneczka 9 févr. 1848; m. à Varsovie 5 oct. 1871 à — *Hedwige* ctesse de dem Broele-Plater, née 30 mars 1848. [Chât. de *Towiany*, gouv. de Kowno.]  
Enfants: (1) *Passe Marie*, née à Towiany 19 sept. 1872; m. à Varsovie 27 juill. 1892 à Witold Skorzewski (v. le „Taschenbuch der Gräflichen Häuser“). [*Komorze.*]
- (2) Pr. *Constantin*, né à Towiany 15 oct. 1873.
- (3) Pr. *Janus*, né à Towiany 18 avr. 1877.
- (4) *Passe Taïda*, née à Towiany 5 oct. 1882.
- 6) Pr. *Constantin-Vincent-Marie*, né à Połoneczka 31 juill. 1850; m. à Paris 30 mars 1876 à — *Louise-Antoinette-Sophie-Marie Blanc*, née à Monte Carlo 8 oct. 1856. [*Ermenonville, Oise, France, Paris, 5 pl. d'Iéna, et Cannes, villa des Dunes.*]  
Enfants: (1) *Passe Louise-Adèle-Françoise-Marie-Constance-Marcéline*, née à Monte Carlo 9 janv. 1877; m. à Paris 9 juin 1894 à Armand cte de La Rochefoucauld, Duca di Bisaccia.
- (2) Pr. *Léon-Constantin-Nicolas-Mathias-Louis-François-Marie*, né à Ermenonville 6 sept. 1880.
- 7) Pr. *Dominique-Marie-Ignace*, né à Połoneczka 12 août 1859; m. à Paris 1er sept. 1881 à — *Dolores-Marie-Françoise*, veuve (Antonio, † 1878) *Fernandes d'Aviz*, née Agramonte, née à Barcelone 16 sept. 1864. [*Paris, 15 rue Nitot, et Balice près Zabierzów, Galicie.*]  
Enfants: (1) Pr. *Jérôme-Nicolas-Melchior-Constantin-Dominique-Marie*, né à Cannes 6 janv. 1886.
- (2) *Passe Dolores-Constance-Jeanne-Marie*, née à Paris 26 juin 1886.
- (3) *Passe Isabelle-Rose-Marie-Antoinette*, née à Balice 30 août 1888.

III<sup>e</sup> Ligne: Berdyczów.

(Éteinte quant aux mâles.)

Berditchew, gouv. de Kiev. — Auteur: le pr. Nicolas-Faustin, seigneur à Berdyczów etc., né 21 mai 1688, † 2 févr. 1746.

† Pr. *Nicolas*, né . . . ., † . . . .; m. . . . à Victoire-Emilie Narbutt, née . . . ., † . . . .Filles: 1) *Passe Wanda*, née à Paris . . . . 1825; m. à . . . . à Adolphe chev. Grocholski. [*Paris.*]2) *Passe Marie*, née à . . . . 1830, héritière de Berdyczów; m. à . . . . en 1849 à Michel comte Tyszkiewicz, ordnat de Birze (séparé, puis divorcée à Schaffhouse 19 mars 1878). [*Gródek près Vilna.*]

## B. Maison de Galicie.

Catholiques. — Gmunden et Vienne. — Alexandre-Dominique, né 29 févr. 1808, † 10 oct. 1859, fils du prince Dominique Radziwiłł, de l'ancienne maison de Lithuanie, né en sept. 1786, † 11 nov. 1813, XI ordnat de Niewiów et IX ordnat d'Olyka, et de Théophile ctesse Starzeńska (divorcée d'avec le comte Joseph Starzeński 5 sept. 1808), née Murawska, née . . . ., m. au pr. Dominique Radziwiłł 15 mars 1809, † ctesse Czorniszew 14 sept. 1838, fut légitimé par le gouvernement autr. à Gratz 24 oct. 1822; ses fils: Louis, né 1er juill. 1847 (v. ci-dessous), et Serge, né 7 déc. 1851 (v. ci-dessous), obtinrent la confirmation en Autriche de la dignité

principière en vertu du titre de Reichsfürst (prince du Saint Empire) confirmé 10 déc. 1847, en faveur de leur ascendant Nicolas Radziwiłł, Ischl 9 août 1833; enregistrés comme „Fürsten“ en Galicie 7 sept. 1882. — V. l'édition de 1891, p. 404, et 1895, p. 508.

**Louis-Alexandre-Jules-Théodore Fürst Radziwiłł**, né à Vienne 1er juill. 1847 (évang. 1876, de nouveau cath. 1894), fils du pr. Alexandre (v. ci-dessus) et de Rosine née Hiltl, née 7 janv. 1819, m. 31 mai 1838, † 4 févr. 1865; lt. autr. en retr.; m.: 1<sup>o</sup> à Lemberg 14 janv. 1869 à Antoinette Valérie de (Cygemberg-) Orłowska, née en juin 1849 (divorcée 1872), † 23 mai 1877; 2<sup>o</sup> à Klausenbourg en Hongrie 23 oct. 1876 à — **Anne-Valérie de Leczfalvy-Szacsvay**, née à Klausenbourg 18 juin 1840, divorcée 24 déc. 1872 d'Adolphe de Capellini.

Fils du premier lit: Pr. **Alexandre**, né à Zagrebela 7 oct. 1869; m. à Budapest 2 avril 1894 à — **Vilma** née Ordódy d'Ordód, née 9 sept. 1870. [Sieraków, près Dobczyce, Galicie.]

#### Frère et sœur.

1. **Fürstin Antoinette-Léonilde**, née à Vienne 19 déc. 1841; m. à Vienne 3 juin 1864 à Jean chev. de Korwin, † 3 janv. 1894. [Vienne, 14 Mariannengasse.]

2. **Fürst Alexandre-Serge-Vincent**, né à Vienne 7 déc. 1851, lt. autr. en retr.; m. à Vienne 14 janv. 1882 à — **Élisabeth** ctasse Cavriani, née 11 juill. 1852. [Vienne, 23 Lederergasse.]

Fille: Przas. **Jeanne-Élisabeth-Rosine-Marie-Pie-Barbe**, née à Vienne 6 mai 1884.

## Rarécourt de La Vallée de Pimodan.

Catholiques. — Chât. d'Echenay, Haute-Marne, France, et Paris, 96, rue de l'Université. — Maison d'ancienne noblesse féodale des Argonnes, dont le nom s'y trouve dès 1170 en la personne d'Asson de Rarécourt (Meuse); Ransin de Rarécourt chevalier croisé en 1240; filiation authentique non interrompue depuis Bandouin de Rarécourt 1363; acquisition de La Vallée (Meuse) vers 1400; chevalier, seigneur de Pimodan (château fort ruiné, Meuse), baron de Chenets (Echenay, Haute-Marne) 1663; Comte de Chenets 1684; Marquis de Pimodan admis aux honneurs de la Cour de France 18 août 1766; reconnaissance par l'Autriche du titre de Comte, Presbourg 13 août 1853; titre de duc romano conféré à Gabriel, né 16 déc. 1856, et Claude, né 15 juill. 1859 (v. ci-dessous), pour eux et tous leurs descendants mâles, Rome 31 oct. 1860; confirmation papale du titre de duc de Rarécourt de La Vallée de Pimodan, Rome 14 mai 1889; inscription au nobiliaire bavares des princes avec le titre de Herszog (duc) pour les duchi Pierre, Henri, Georges et Louis (v. ci-dessous) 14 janv. 1896 et 18 sept. 1899. — V. l'édition de 1891, p. 405. — Les membres de cette maison portent le nom de famille: de Rarécourt de La Vallée de Pimodan.

† **Georges de Rarécourt de La Vallée**, marquis de Pimodan, général papal, né 29 janv. 1822, † à la bataille de Castelfidardo 18 sept. 1860; m. à Paris 28 mars 1855 à — **Emma-Charlotte-Cécile** née de Couronnell des mqs de Couronnell, née à Paris 29 oct. 1833, DCr. [Paris.]

Fils (duchi romains): 1) **Gabriel-Raoul-Claude-Marie-Austria** de Rarécourt de La Vallée de Pimodan, marquis de Pimodan, né à Paris 16 déc. 1856 ci-devant officier d'Inf. franç. [Paris.]

2) **Claude-Emmanuel-Henri-Marie** comte de Pimodan, né à Paris 15 juill. 1859, chef d'esc. au 2<sup>e</sup> rég. de chass. d'Afrique; m. à Paris 29 janv. 1885 à — **Georgina-David-Adélaïde-Françoise-Marie** de Mercy-Argenteau des ctés de Mercy-Argenteau, née à Paris 27 avril 1864, D. hon. de l'O. bav. de Thérèse. [Tlemcen.]

- Enfants (les fils ont le titre de Herzog (duc) en vertu de l'inscription en Bavière, v. ci-dessus): (1) *Pierre-Georges-Henri-Laure-Claude*, né au châ. de Bizy près Vernon, Eure, 3 oct. 1886.  
 (2) *Henri-Fernand-François-Gabriel-Marie*, né à Amiens 7 déc. 1887.  
 (3) *Marguerite-Léontine-Emma-Alix-Marie*, née à Abbeville, Somme, 30 avril 1889.  
 (4) *Georges-Robert-Florimond-Claude*, né à Paris 7 déc. 1892.  
 (5) *Jeanne-Marie-Louise-Claude*, née à Boulogne, Seine, 12 août 1895.  
 (6) *Louis-Gaston-Philippe-Marie-Isabelle*, né à Tours 10 juill. 1899.

## Ratibor et Corvey,

v. II<sup>e</sup> Partie: Hohenlohe-Schillingsfürst.

### Reggio\*

(maison Oudinot).

Catholiques. — Chât. du Coudray-sur-Seine (Seine-et-Oise), châ. de Chail-  
 leuse, Yonne, Paris, 45 av. Marceau. — Nicolas-Charles Oudinot, né à Bar-  
 le-Duc 25 avril 1787, † 13 sept. 1847, fut créé Comte (titre franç., primog.) 19 mars  
 (lettres patentes 25 juill.) 1808; Duc de Reggio (Reggio nell' Emilia, chef-lieu de  
 province, Italie; titre franç., primog.) 15 août 1809; Pair de France 4 juin 1814. —  
 V. l'édition de 1891, p. 406. — Les membres de cette maison portent le nom de  
 famille: Oudinot de Reggio.

*Armand-Charles-Jean Oudinot*, 4e duc de Reggio, né à Paris 11 déc. 1851,  
 fils du duc Charles, né 16 janv. 1821, † 29 déc. 1889; m. à Paris 24 juill.  
 1879 à — *Susanne* de la Haye des vicomtes de Cormenin, née à Paris  
 30 mai 1858.

Enfants: 1) *Louise-Charlotte-Hélène*, née à Paris 25 mars 1881.

2) *Henri-Charles-Victor-Roger*, né à Chailleuse 28 oct. 1883.

Sœur.

*Charlotte-Marie-Sophie-Victoire*, née à Paris 30 août 1850; m. à Paris 6 nov.  
 1871 à *Marie-Maximilien-Charles* de Pourroy de l'Auberivière, marquis  
 de Quinsonas, † 29 sept. 1894. [Paris, 44 rue de Bourgogne.]

Mère.

Duchesse douair. *Pauline-Louise-Françoise* de Reggio, née de Castelbajac  
 des mqs de Castelbajac, née à . . . 24 oct. 1825; m. à Paris 17 avril  
 1849. [Paris, 44 rue de Bourgogne.]

Frère et sœurs du grand-père

du mariage du bis-aïeul, le 1er duc Nicolas-Charles (v. ci-dessus) avec Eugénie de  
 Concy, née 11 juill. 1791, m. 19 janv. 1812, † 20 avril 1868.

1. *Louise-Marie-Thérèse*, née à Paris 28 mars 1816; m. au châ. de Jean-  
 d'heurs près Bar-le-Duc 4 oct. 1837 à Ludovic de Lévèzeu, mqs de Vesins,  
 † 2 mars 1887. [Chât. de Caylus, Tarn-et-Garonne.]
2. † *Victor-Angélique-Henry* cte Oudinot de Reggio, né 3 févr. 1822,  
 † 29 juill. 1891; m. à Paris 6 avril 1864 à — *Marguerite* de Mathieu-Faviers,  
 née à Paris 9 avril 1836. [Paris.]

**(Regnier), v. Massa. — Reitano, v. Colonna.****Rheina-Wolbeck\***

(maison de Lannoy-Clervaux).

Catholiques. — Chât. de Bentlage, cercle de Steinfurt, Westphalie. — Maison originaire de Flandre, qui rattache son origine aux comtes de Franchimont, où elle paraît dès 1451 en la personne de Jean II de Lannoy (Nord, France); Reichsgraf (Comte du Saint Empire) 10 févr. 1598; acquisition de la principauté de Rheina-Wolbeck (régence de Munster, Prusse) 7 sept. 1889 par suite du mariage de Florent comte Lannoy de Clervaux, † 28 sept. 1886, avec la pasc Cléments de Loos-Corswarem, † 4 juin 1820; titre pruss. de Fürst von Rheina-Wolbeck (primog.) avec la qualification de „Fürstliche Gnaden“ (Grâce princière), Berlin 15 oct. 1840; membre héréditaire de la chambre des seigneurs de Prusse 19 oct. 1854; titre pruss. de „Durchlauch“ en faveur du prince, Berlin 23 oct. 1861. — V. les éditions de 1843, p. 156 et 1848, p. 178.

Edgar-Honoré-Marie 3e Fürst zu Rheina-Wolbeck, Graf von Lannoy-Clervaux, Alt. Sérén., né à Liège 16 août 1885, fils du 1er prince Napoléon, né 17 nov. 1807, † 7 mars 1874, et de Marie-Augustine née ctesse de Liedekerke-Beaufort, née 21 févr. 1809, m. 19 oct. 1830, † 21 déc. 1891; succ. à son frère, le 2e prince Arthur, né 19 févr. 1833, † 7 mars 1895. [Liège.]

**Richelieu\***

(maison Chapelle de Jumilhac).

Catholiques. — Paris et chât. du Haut-Buisson, Sarthe, France. — Souche: Antoine Chapelle, anobli sous le nom „de Jumilhac“ (Jumilhac-le-Grand, Dordogne) 1598; Marquis de Jumilhac 1658; Duc de Richelieu (Indre-et-Loire) etc. (v. ci-dessous) par suite du mariage d'Antoine marquis de Jumilhac avec Simplicie, sœur du dernier duc de Richelieu de la maison de Vignerot, 19 déc. 1832; — la maison de Vignerot avait hérité 1643 les titres conférés au cardinal Armand-Jean du Plessis, né 5 sept. 1585, † 4 déc. 1642, de Jean du Plessis de Vignerot, petit-fils de la sœur du cardinal qui était issu d'une maison connue en Poitou dès 1301, et qui avait été investi des titres de Duc de Richelieu et de Fronsac, Pair de France etc. 1631, Duc d'Aiguillon, Prince de Mortagne, Marquis de Pontcourlay, Comte de Carnac, Comte de Chinon etc. 1631. — V. l'édition de 1874, p. 193.

Marie-Odet-Jean-Armand de Chapelle de Jumilhac, duc de Richelieu et de Fronsac, marquis de Jumilhac, né à Paris 21 déc. 1875, fils du duc Armand, né 15 nov. 1847, † 28 juin 1880; succ. à son père.

Sœur.

Marie-Auguste-Septimanie-Odile de Chapelle de Jumilhac de Richelieu, née à Haut-Buisson 30 août 1879. [Haut-Buisson.]

Mère.

Duchesse Marie-Alice de Richelieu, née Heine, née à la Nouv.-Orléans, Louisiana, U. S., 10 févr. 1858; m. à Paris 27 févr. 1875 (remariée à Paris 30 oct. 1889 à Albert Ier prince de Monaco, Alt. Sérén.).

## Richmond and Gordon

(maison de Gordon).

Anglicans. — 49 Belgrave square, Londres SW; Goodwood, Chichester, Sussex, et Gordon Castle, Fochabers, Banff. — Charles Lennox, né 29 juill. 1672, † 27 mai 1733, fils naturel de Charles II roi d'Angleterre, né 29 mai 1630, † 6 févr. 1685, et de Louise-Renée de Ferrencourt de Querouailles, depuis duchesse of Portsmouth et duchesse d'Aubigny, née . . . 1649, † 14 nov. 1734, fut créé Baron of Settrington, Earl of March et Duke of Richmond (bourg en North-Riding, Yorkshire) dans la pairie d'Angleterre 9 août 1675, et Baron Methuen of Torbolton, Earl of Darney et Duke of Lennox dans la pairie d'Écosse 9 nov. 1676; acquisition par héritage du duché d'Aubigny en France 4 nov. 1734; adoption du nom de Gordon par suite du mariage du 4e duc Charles avec Charlotte, co-héritière du 5e duc de Gordon 1838; connétable hér. d'Inverness Castle vers 1850; Duke of Gordon et Earl of Kinrara dans la pairie du Royaume-Uni 13 janv. 1876. — V. l'édition de 1877, p. 300. — Les descendants du 5e duc portent le nom de famille de Gordon-Lennox, les autres membres de la maison celui de Lennox.

**Charles Henry Gordon-Lennox, 6e duc de Richmond**, duc de Lennox, duc de Gordon, duc d'Aubigny (en France), connétable hér. d'Inverness Castle, né à Londres 27 févr. 1818, fils du 5e duc Charles, né 3 août 1790, † 21 oct. 1860, et de sa femme née lady Caroline Paget des marquesses of Anglesey, née 6 juin 1798, m. 10 avril 1817, † 12 mars 1874; succ. à son père; connétable hér. d'Inverness Castle, P.C., ancien secr. d'État pour l'Écosse, lord-lt. de Banff, chanc. de l'Université d'Aberdeen, ancien maj., Elder Brother de Trinity House, chev. de la jarretière; m. à Londres 28 nov. 1848 à Frances Greville, née 8 mars 1834, † 8 mars 1887.

Enfants: 1) Lady *Caroline* Elizabeth, née à Londres 12 oct. 1844.

2) **Charles Henry, earl of March and of Darney**, né à Londres 27 déc. 1845, ancien MP., ancien capit. des Grenadier Guards, lt.-col., comm. le 3e bat. du RI Sussex Rgt, aide de camp du roi; m.: 1<sup>e</sup> à Londres 10 nov. 1868 à Amy Ricardo, née 28 avril 1849, † 23 août 1879; 2<sup>e</sup> à Londres 3 juill. 1862 à Isabel Craven, née 28 avril 1865, † 30 nov. 1887. [*Molecomb, Chichester.*]

Enfants: a) du 1er lit: (1) **Charles Henry, lord Settrington**, né à Londres 30 déc. 1870, capit. au rég. Irish Guards; m. à Londres 8 juin 1893 à — *Hilda* Magdalena Brassey, née à Londres . . . . 1874. [6 Chester street, Londres SW.]

Enfants: a. L'hon. *Amy*-Gwendoline, née à Londres 5 mai 1894.

b. L'hon. *Doris* Hilda, née à Dublin 3 sept. 1896.

c. L'hon. *Charles* Henry, né à Londres 27 janv. 1899.

(2) Lady *Evelyn* Amy, née à Londres 28 avril 1872; m. à Londres 4 janv. 1896 à John Richard Cotterell, ancien capit. du 1er rég. de Life Guards. [*Garmons, Hereford.*]

(3) Lady *Violet* Mary, née à Londres 15 janv. 1874; m. à Londres 30 juin 1894 à Henry Leonard Brassey. [*Preston Hall, Kent.*]

(4) L'hon. *Esme* Charles, né à Londres 10 févr. 1875, lt. au rég. des Scots Guards. [*Windsor.*]

(5) L'hon. *Bernard* Charles, né à Londres 1er mai 1878, lt. aux Grenadier Guards. [*Gibraltar.*]

b) du 2e lit: (6) Lady *Muriel* Beatrice, née à Londres 3 oct. 1884.

(7) Lady *Helen* Magdalen, née à Londres 13 déc. 1886.

3) Lord *Algernon* Charles, né à Londres 19 sept. 1847, ancien col. des Grenadier Guards et aide de camp du duc de Cambridge; m. à Easton 31 août 1886 à — *Blanche* Maynard des viscounts Maynard, née à Lon-

dres 14 févr. 1864. [*Broughton Castle*, Banbury, Oxford; et *Londres*, 7 Chesterfield street, Mayfair.]

Fille: *Ivy*, née à Londres 16 juin 1887.

- 4) Lord *Walter* Charles, né à Londres 29 juill. 1866; PC., ancien trésorier de la cour de feu la reine Victoria; m. à Londres 6 juill. 1889 à — *Alice* Elizabeth Ogilvie-Grant des earls of Seafeld, née à Londres 2 févr. 1866. [28 Lower Sloane street, *Londres SW.*]

Fils: *Victor* Charles, né à Londres 10 sept. 1897.

Frères et sœurs.

1. † Lord *Henry*, né 2 nov. 1821, † 29 août 1886; m. à Chichester 25 janv. 1883 à — *Amelia* Susannah veuve (John, † . . . .) White, d'Arddaroch, veuve en premières noces de (Robert, † . . . .) Brooman, née à . . . . [63 Prince's Gate, *Londres SW.*, et *Arddaroch*, Dumbarton.]
2. † Lord *Alexander*, né 14 juin 1826, † 22 janv. 1892; m. 6 août 1863 à *Emily* Towneley, née . . . ., † 31 déc. 1892.  
Fils: *Osamo* Charles, né à Londres 17 août 1868; m. à . . . . à — *Marie* Tempest, née à . . . . [*Towneley*, Lancashire.]
3. Lady *Augusta* Catherine, comtesse de *Dornburg* (titre du gd-duché de Saxe-Weimar du 28 nov. 1851), née à Goodwood 14 janv. 1827; m. à Londres 27 nov. 1851 à Édouard prince de Saxe-Weimar Altesse.
4. † Lord *George*, né 22 oct. 1829, † 27 févr. 1877; m. à Boyne-House 8 août 1875 à — *Minnie* Augusta veuve (Edwin Adolphus, † . . . .) Cook, née Palmer, née à . . . . [*Roydon Hall*, Tunbridge Wells.]
5. Lady *Cecilia* Catherine, née à Londres 13 avril 1835; m. à Londres 17 nov. 1859 à George Bingham, 4e earl of Lucan. [*Laleham House*, Surrey, et *Castlebar*, Mayo.]

Frères et sœur du père

du mariage du gd-père, le 4e duke Charles, né 9 sept. 1764, † 28 août 1819, avec lady Charlotte Gordon des dukes of Gordon, née 20 sept. 1768, m. 9 sept. 1789, † 5 mai 1843.

1. † Lord John George Lennox, né 3 oct. 1793, † 10 nov. 1873; m. 29 juin 1818 à Louisa Rodney, née 19 juill. 1800, † 12 janv. 1865.  
Fils: 1) † *Augustus*, né 22 août 1828, † 8 juill. 1883; m. 1<sup>o</sup> 8 nov. 1867 à *Amy* veuve (. . . ., † . . . .) Hutcheson née de Beauvoir-Priault, née . . . ., † 19 oct. 1867; 2<sup>o</sup> à Londres 8 août 1872 à — *Augusta* Emily Wilmot, née à . . . . [*Woodlands*, Sidmouth.]  
Enfants: a) du 1er lit: (1) *Mabel* Elizabeth, née à Malte 20 juin 1860; m. à Londres 18 oct. 1881 au Canon Frederick Alfred Hervey, chapelain du Roi. [*Sandringham*.]  
(2) *Letia* Ethel, née à Londres 21 juill. 1863; m. à Chichester 9 oct. 1890 à Alexander Donovan. [*Eastmere*, Tottington, Thetford.]  
(3) † *Amy* o t Matiland Augustus, né à Neyland 19 oct. 1867, † près de Faardberg, Afrique du Sud, 18 févr. 1900, capit d'art.  
b) du 2e lit: (4) *Sybil*, née à Darland 19 mai 1875.  
(5) *George* Montagu, né à Darland 22 août 1874, lt. du corps d'état maj. ind. [*Poona*, Indes.]  
(6) *Algernon* Lionel, né à Shipdham 17 févr. 1876. [. . . .]  
(7) *Henry* De Grey, né à Shipdham 30 août 1879. [. . . .]
- 2) † Sir *Wilbraham*, né 4 mai 1830, † 7 févr. 1897; m. 1<sup>o</sup> à Bristol 16 juill. 1861 à *Mary* Harrison, née . . . ., † 22 juill. 1863; 2<sup>o</sup> à Londres 12 juin 1867 à — *Susan* Hay Sinclair des baronets Sinclair of Stevenson, née à Plymouth . . . . [*East Pallant*, Chichester, Sussex.]  
Enfants: a) du 1er lit: (1) *Gerald* Wilbraham Stuart, né à Oodeyppore 29 avril 1862, ancien lt. des Black Watch Rl Highlanders. [*Pias Clough*, Dembigh.]  
b) du 2e lit: (2) *Cecil* George Pelham, né à Lahore 28 avril 1872. [. . . .]



- (3) *Claud Henry Matland*, né à Srinagar 20 oct. 1873. [*Chichester.*]  
 (4) *Cecilia Georgina Susan*, née à Folkestone 26 nov. 1876.  
 3) *John Matland*, né à Londres 1er juill. 1833, ancien capit. RN. [49 Claverton Terrace, St. George's Road, Londres SW.]  
 2. † Lord William, né 20 sept. 1799, † 18 févr. 1881; m. : 1<sup>o</sup> 7 mai 1824 à *Mary Anne Faion*, née . . . . 1801 (divorcée . . . . 1834), † . . . . ; 2<sup>o</sup> . . . . 1854 à *Ellen Smith*, née . . . . , † 3 nov. 1859; 3<sup>o</sup> à Londres 17 nov. 1863 à — *Maria Jane Molyneux*, née à Londres . . . . 1832. [ . . . . ]  
 Fils du 2a lit : *William Robert*, né à Londres 16 juill. 1855. [*Omaha, Nebraska, E.-U.*]  
 3. † Lord Sussex, né 11 juin 1802, † 12 avril 1874; m. 3 avril 1828 à — l'hon. *Mary baronne* (divorcée 1828 d'avec *Johann Michael*) *Fock de Robeck*, née *Lawless* des lords *Cloncurry*, née 10 févr. 1804, † . . . .  
 Fils : † *Sussex*, né 2 janv. 1831, † 15 déc. 1898, ancien lt.-gén.; m. à Londres 15 oct. 1867 à — *Eleanor Jane Peters*, née à . . . . [*Oxford.*]  
 4. † Lord Arthur, né 2 oct. 1806, † 15 janv. 1864; m. 1er juill. 1836 à *Adelaide Campbell*, née . . . . , † 14 août 1888.  
 Filles : 1) *Constance Charlotte Eliza*, née à Londres 5 mars 1839; m. à Londres 5 mars 1867 à sir *George Russell*, 4e bart., † 7 mars 1898. [*Swallowfield Park, Reading.*]  
 2) *Ethel*, née à Londres 10 mai 1844. [*Swallowfield Park.*]

## Rignano, v. Massimo.

## Riquet de Caraman.

Catholiques. — France et Belgique. — Souche: *Pierre-Paul Riquet* (de Béziers, Hérault), qui fut investi du titre français de Baron de Honrepos 30 nov. 1666; Comte de Caraman (Haute-Garonne) 5 août 1670; les branches ci-dessous descendent de deux fils de *Victor-Maurice de Riquet*, comte de Caraman, né 16 juin 1727, † 24 janv. 1807, de son mariage, 6 oct. 1750, avec *Mario-Gabrielle d'Alsace d'Hénil-Litard*, née 21 mars 1728, † 26 juin 1800, sœur du dernier prince de Chimay et du Saint Empire, v. ci-dessous.

### A. Ducs de Caraman.\*

Paris, 9 rue de Solferino. — Auteur: *Louis-Charles Victor de Riquet de Caraman*, né 24 déc. 1762, † 25 déc. 1839; Baron français 1818; Marquis et Pair de France 17 août 1818; Comte et Pair de France 5 nov. 1827; titre franç. de Duc de Caraman (ad personam) 31 mai 1828 et (primog.) 10 mai 1830; le titre de duc (primog.) confirmé en France 10 juin 1849. — V. l'édition de 1891, p. 279. — Les membres de cette branche portent le nom de famille: de Riquet de Caraman.

*Victor-Charles-Emmanuel de Riquet*, 4e duc de Caraman, né à Paris 15 févr. 1839, fils du 3e duc Victor, né 7 févr. 1811, † 4 avril 1868, et de *Louise* née des *Balbes Berton de Crillon*, née 2 mars 1818, m. 8 mai 1838, † 8 oct. 1885.

### Frères et sœurs.

1. *Marie-Anne*, née à Paris 5 mai 1841; m. à Paris 7 nov. 1864 à *René* cte de *Bruc de Malestroit*. [*Paris, 27 rue de Marignan.*]
2. † *Félix de Riquet*, cte de Caraman, né 18 janv. 1845, † 10 juill. 1884; m. à Paris 17 déc. 1873 à — *Marie-Pauline-Isabelle* de *Toussaint*, née à Versailles 30 mai 1848. [*Paris, 11 avenue Bosquet.*]

- Fillles : 1) *Antoinette-Louise-Marie-Victoire*, née à Paris 6 janv. 1876; m. à Paris 24 juin 1895 à Hélié de Durfort-Civrac des ducs de Lorge.
- 2) *Madeleine-Marie-Louise-Julie*, née à Paris 9 févr. 1881; m. à Paris 24 juill. 1900 à Charles cte de Beaufort. [32 rue St-Dominique, Paris.]
8. *Georges-Ernest-Maurice*, comte de Caraman, né à Paris 10 avril 1845, député de Seine-et-Oise; m. à Paris 16 mai 1870 à — *Marie-Adèle-Henriette Arrighi de Padoue*, née à Ria Orangi, Seine-et-Oise, 11 sept. 1849. [Paris, 8 avenue de l'Alma, et chât. de *St-Jean-de-Beauregard*, Seine-et-Oise.]
- Enfants : 1) *Elisabeth-Marie-Anne-Victorine*, née à Courson, Seine-et-Oise, 3 oct. 1871; m. à Paris 23 juin 1891 à René de Rochechouart-Mortemart.
- 2) *Charles-Paul-Ernest-Joseph*, né à Courson 30 juin 1873, lt. au 3e rég. de chass. franç.; m. à Paris 1er oct. 1900 à — *Françoise de Rohan-Chabot*. [Abbeville.]
- 3) *Ernest-Félix-Anne-Antoine*, né à Courson 28 juill. 1875, lt. au 22e rég. d'art. franç. [Versailles.]
4. *Marie-Rosalie-Zoé*, née à Beaumont, Belgique, 28 juin 1849; m. à Paris 11 nov. 1878 à *Maurice* cte de Pange. [Paris, 8 rue Murillo.]

### B. Princes de Chimay.\*

Chimay, prov. de Hainaut, Belgique. — Auteur : François-Joseph-Philippe de Riquet de Caraman, né 30 nov. 1771, † 9 mars 1842; Prince de Chimay (titre des Pays-Bas, primog.) 31 sept. 1834; titre belge de prince de Caraman (primog.) 30 avril 1856 et pour tous les comtes de Caraman (pour les puînés le titre de prince se place avant le prénom (15 mars 1847, Grand d'Espagne de 1re cl. 1856; titres belges de prince de Caraman-Chimay pour tous les descendants mâles et de comtesse de Caraman-Chimay pour toute la descendance femelle, 5 oct. 1889. — V. les éditions de 1843, p. 86; 1848, p. 101, et 1889, p. 280. — Les membres de cette branche portent le nom de famille : de Riquet.

*Joseph-Marie-Anatole-Élie* de Riquet, 4e prince de Chimay et 8e prince de Caraman, né à Paris 4 juill. 1858, fils du prince Joseph, né 9 oct. 1836, † 29 mars 1892, et de sa première femme Marie Montesquion-Fezensac, née 16 août 1834, m. 18 juin 1867, † 25 déc. 1884; mbre de la Chre des représentants de Belgique; m. à Paris 20 mai 1890 à Clara née Ward, née à Detroit, Michigan, U. S., 17 juin 1873 (divorcé depuis le 19 janv. /20 juin 1897).

Enfants : 1) *Ctesse Marie-Élisabeth-Catherine-Anatole*, née à Paris 30 mai 1891.

2) *Pr. Marie-Joseph-Anatole-Pierre-Alphonse*, né à Paris 6 août 1894.

#### Frères et sœurs.

1. *Ctesse Marie-Anatole-Louise-Élisabeth*, née à Paris 11 juill. 1860; m. à Paris 25 sept. 1878 à Henri-Jules-Charles-Emanuel cte Grefulhe. [Chât. de *Bois-Boudron*, Seine-et-Marne, et Paris, 8 rue d'Astorg.]

2. *Pr. Pierre-Marie-Joseph-Anatole-Eugène-Philippe*, né à Paris 9 août 1862, cons. de lég. de Belgique à Paris; m. à Reims 25 juill. 1889 à — *Mathilde-Barbe-Marthe Werle*, née 18 sept. 1870.

Enfants : 1) *Pr. Marie-Henri-Joseph-Barbe-Pierre-Jean*, né à Paris 28 mai 1890.

2) *Ctesse Marie-Anne-Barbe-Mathilde-Ghislaine*, née à Paris 7 juill. 1894.

3) *Ctesse . . .*, née à Paris 28 juin 1901.

1. *Ctesse Ghislaine-Marie-Anatole-Pauline-Henriette*, née à Chimay 24 oct. 1865.

*Ctesse Geneviève-Marie-Joséphine-Angustine-Anatole*, née à Paris 29 avril

- 1870; m. à Paris 12 nov. 1891 à Charles Pochet Lebarbier de Tinan, lt. au 16e rég. de drag. franç. [*Ecims.*]
6. Pr. *Alexandre-Marie-Joseph-Anatole-Adolphe-Charles*, né à Paris 9 mars 1875, attaché de lég. belge; m. à Evian, Haute-Savoie, 24 août 1898 à — *Hélène* pasc de Brancovan, née 30 juin 1878. [ . . . ]

Belle-mère.

*Marie-Mathilde-Lucie-Christine-Françoise de Paule* veuve pasc de Chimay et de Caraman née de Barandiaran, née à Rio de Janeiro 13 déc. 1862; m. à Bruxelles 2 sept. 1889 (remariée à Bruxelles 1er mai 1895 à Jacques cte de Liedekerke de Pailhe). [*Bruxelles.*]

Frère et sœur du père

du mariage du gd-père, le pr. Joseph, né 20 août 1808, † 12 mars 1886, avec *Émilie* ctesse douair. de Brigode, née Fellapra, née 11 nov. 1806, m. 25 août 1830, † 22 mai 1871.

1. Ctesse *Marie-Henriette-Valentine*, née à Menars 15 févr. 1839; m.: 1° à Chimay 18 avril 1861 à Paul pr. de Bauffremont (séparée à Paris 1er août 1874); 2° à Berlin 24 oct. 1875 à Georges pr. Bibesco. [*Bucharest.*]
2. † Pr. Eugène, né 8 janv. 1848, † 20 juin 1881; m. à Carlepont, Oise, 15 sept. 1863 à — *Louise-Marie-Adèle* des barons de Graffenried-Villars, née à Paris 17 juin 1842. [*Bruxelles* et chât. de *Beaumont.*]
- Enfants: 1) Ctesse *Hélène-Marie*, née à Menars 18 août 1864; m. à Bruxelles 6 déc. 1890 à John cte de Salis-Soglio, secr. de lég. brit. [*Bruxelles.*]
- 2) Ctesse *Marie-Josèphe-Ernestine-Alice*, née à Paris 27 mars 1868. [ . . . ]
- 3) Ctesse *Marie-Josèphe-Louise-Émilie*, née à Carlepont 15 sept. 1871; m. à Bruxelles 8 juill. 1898 au Dr. Dionys cte Széchényi de Sárvár et de Felső-Videk, cons. de la lég. autr. à Munich.
- 4) Ctesse *Marie-Josèphe-Ernestine-Magdeleine*, née à Bruxelles 29 mai 1879; m. à Bruxelles 24 janv. 1900 au Dr. Joseph cte Hunyady de Kéthely. [*Falu-Szemes.*]
- 5) Pr. *Marie-Joseph-Charles-Philippe*, né à Bruxelles 1er févr. 1881. [ . . . ]

Frère du grand-père

du mariage du bisafel, le prince Joseph, né 21 sept. 1771, † 2 mars 1842, avec *Marie-Thérèse* de Cabarrus, née 31 juill. 1773, m. 22 août 1805, † 15 janv. 1835.

† Pr. *Alphonse de Chimay* — titre des Pays-Bas (primog.) conféré 17 nov. 1834 —, né 5 juin 1810, † 18 janv. 1865; m. 27 déc. 1834 à Rosalie de Riquet de Caraman, née 31 juill. 1814, † 22 mai 1872.

Enfants: 1) *Alphonse-Frédéric*, comte de Caraman, *prince Alphonse de Chimay* [titre reconnu (primog.) en Belgique par décret royal du 8 mai 1865], né à Paris 20 févr. 1844, ancien secr. de lég. belge et ancien mbre de la Chre des représentants; m.: 1° à Paris 21 sept. 1876 à *Gabrielle Lejeune*, née à Paris 31 déc. 1857 (mariage dissous par divorce en Belgique 12 août 1882 et annulé à Rome 7 nov. 1889); 2° à Luxembourg 2 juill. 1898 à — *Mathéa Lejeune*, née à Londres 20 août 1874. [Chât. de *Beauchamp*, Chimay, Belgique.]

Fils: *Jules-Marie-Marcel-Matteo-Alphonse*, comte de Caraman, né à Chimay 23 juin 1899.

2) *Marie-Anne-Susanne*, ctesse de Caraman, née à Paris 20 févr. 1844; m. à Paris 31 juill. 1868 à Marcel pr. Czartoryski.

**Rivoli, v. Essling. — Robech, v. Brissac. — (Robert de Lignerac), v. Caylus.**

**della Rocca d'Aspro\***  
(maison Cito-Filomarino).

Catholiques. — Naples, Foggia et Paris, 60 rue de Courcelles. — Famille patricienne de Naples, qui rattache son origine à Pietro Cito, chef d'une tribu croate, 1102; miles nobilita de Capoue 1197; érection des fiefs situés près de Caserta en baronnies 1482; Marchese di Santo Chirico (prov. de Potenza) par suite du mariage (vers 1720) de Carlo Cito avec Anna di Mario Durazzo 1753; Marchese di Torrecusano (prov. de Bénévent), Portici 27 mai 1754; érection des fiefs de Paupisi, Torrepalazzo et Finocchieto (prov. de Bénévent) en marchesato sous le nom de Torrecuso 1788; acquisition par héritage du principato della Rocca d'Aspro (prov. de Salerno) et des titres y attachés (v. ci-dessous) par suite du mariage (2 avril 1818) de Carlo Cito, marchese di Torrecuso, né 21 juill. 1791, † 31 déc. 1847, avec Anna-Maria Filomarino, principessa della Rocca, à la mort de celle-ci, 3 mai 1870; autorisation accordée en 1882 par le gouv. ital. de porter les titres de la famille patricienne Filomarino, de Naples, — savoir: Marchese di Capurso (prov. de Bari) 1558; principe della Rocca d'Aspro 1er févr. 1610; conte di Castello (prov. de Caserta?) 17 nov. 1612; duca di Perdifumo (prov. de Salerno) 21 nov. 1624; marchese di Ceglie (prov. de Bari) 12 déc. 1633; principe di Mesagne (prov. de Lecce) 20 août 1647; principe di Bitetto (prov. de Bari) 22 juin 1649; Grand d'Espagne de 1re classe 10 juill. 1738; patricien de Naples 3 déc. 1840. — V. l'édition de 1889, p. 262. — Les membres de cette maison portent le nom de famille: Cito-Filomarino.

**Carlo-Maria-Michele-Ciro-Santo-Raffaele-Luitgardo-Filomeno-Giacomo Cito-Filomarino**, 2e *principe della Rocca d'Aspro*, marchese di Torrecuso, duca di Perdifumo, principe di Bitetto et di Mesagne, marchese di Paupisi e Torrepalazzo, di Capurso, di S. Chirico, di Ceglie et Carbonara, conte di Castello, et barone di Finocchieto, patricien napolitain, né à Turin 16 avril 1856, fils du 1er principe Michele, né 20 janv. 1827, † 16 juin 1889; chamb. de Sa Maj. Sicilienne etc.; m. à Mosino 20 oct. 1890 à — *Ida della Torre Lombardini*, née à Panama 15 déc. 1868.

**Enfants:** 1) *Michele-Cristoforo-Maria-Antonio-Carlo-Baldassare-Melchiorre-Lupo-Luigi-Francesco-Napoleone-Adolfo-Giuseppe-Grimaldo-Andrea-Marino-Pietro-Cesare-Gabriele*, né à Maccio, prov. de Côme, 24 juill. 1891.

2) *Yvonne-Emma-Louise-Antoinette-Marie*, née à Paris 25 juin 1896.

Frère et sœur.

1. *Luisa*, née à Lugano 30 juin 1860; m. à Naples 18 juin 1883 à Gabriel Estradère. [Paris.]

2. *Luigi*, 1er *principe di Bitetto* (titre confirmé en Italie 1er févr. 1891), né à Florence 3 juin 1861, capit. de frég. ital.; m. à Mosino 20 oct. 1890 à — *Alice della Torre Lombardini*, née à Paris 12 mai 1873. [Naples.]

Fils: 1) *Carlo*, né à Naples 16 déc. 1891.

3) *Mario*, né à Naples 26 janv. 1893.

3) *Emanuele*, né à Naples 22 mai 1901.

Mère.

Principessa douair. *Marie della Rocca d'Aspro*, née Embden-Heine, née à Hambourg 5 août 1835; m. à Londres 12 juill. 1864. [Naples.]

Sœur du père.

*Caterina*, née à Naples 11 juill. 1822; m. à Naples 11 juin 1842 à Francesco Capececiatro, duca di Nevano, marchese di Lucito, † 14 déc. 1877. [Naples.]

(Rochechouart), v. Mortemart. — Rochefort, v. Rohan.

R o h a n.

Catholiques. — Vienne, châ. de Sichrow en Bohême et Prague. — Descendants directs des anciens ducs souverains de Bretagne, comme branche latérale desquels ils furent investis des titres de Comte de Porhoët et de Rennes 1008, et de Vicomte de Rohan (Morbihan) 1128; Baron de Lanvaux 1485; Prince de Guéméné (Loire-Inférieure) 1570; érection de la seigneurie de Montbazou (Indre-et-Loire) en comté 1536, en duché-pairie en mai 1588, confirmé 27 avril 1589, 1594 et 24 mars 1595; érection de la vicomté de Rohan en Bretagne en duché-pairie, et prise du titre de Prince de Léon (ces possessions passèrent en 1648 dans la maison de Chabot) 1603; Prince de Soubise 1687; érection de la seigneurie de Frontenay-l'Abattu en Saintonge en duché-pairie sous le nom de Rohan-Rohan, en oct. et 18 déc. 1714; Prince de Rochefort 1728; reconnaissance en Autriche de la dignité de Ffurst et du titre de „Durchlanct“ pour tous les membres de la famille 27 nov. 1808; le titre de Duc de Bouillon (titre hérité de la maison de La Tour d'Auvergne) reconnu 1er juill. 1816; membre héréditaire de la Chambre des seigneurs d'Autriche 18 avril 1861. Possession: les seigneuries ffdéicommissaires de Swijan, Boehmisch-Alcha et Lomnitz, les terres d'Alt-Alcha, Domasowitz, Gilowy et Siebendörfel. — V. les éditions de 1836, p. 201; 1848, p. 179; 1849, p. 170, et 1889, p. 343.

*Alain-Benjamin-Arthur Fürst von Rohan*, duc de Montbazou et de Bouillon, prince de Guéméné, de Rochefort et de Montauban, Alt. Sérén., né à Budapest 8 janv. 1853, fils du pr. Arthur, né 13 juin 1826, † 17 févr. 1886, et de Gabrielle née ctesse de Waldstein-Wartenberg, née 10 sept. 1827, m. 18 juin 1860, † 14 janv. 1890; succ. au frère de son gd-père, le prince Camille, né 19 déc. 1800, † 18 sept. 1892; ffdéicommissaire et possesseur de la seigneurie allodiale de Polaun avec la terre de Jesseney; mbre hér. de la Chre des sgrs d'Autriche, chamb. et cons. privé autr., capit. dans la landwehr du rég. d'uhl. autr. no 2 „Charles V Léopold duc de Lorraine et Bar“, chev. hon. de l'O. de Malte etc.; m. à Prague 10 oct. 1886 à — *Jeanne* pasc d'Auersperg, née 17 sept. 1860, DdP. et DCR.

Enfants: 1) *Pasc Gabrielle-Berthe-Jeanne-Ernestine-Marie-Gervaise*, née à Albrechtsberg 18 juin 1887.

2) *Pasc Berthe-Ernestine-Aglad-Séverine-Jeanne-Marie*, née à Prague 5 janv. 1889.

3) *Pasc Jeanne-Marie-Berthe-Gabrielle-Ernestine-Daniela*, née à Sichrow 16 juill. 1890.

4) *Pasc Marie-Anne-Antoinette-Jeanne-Ernestine-Gabrielle*, } nés à Sichrow 26 juill. 1898.

5) *Pr. Alain-Antoine-Joseph-Adolphe-Ignace-Marie*,

6) *Pr. Charles-Antoine-Adolphe-Julien-Victor-Marie*, né au châ. d'Albrechtsberg 9 janv. 1898.

Frère et sœur.

1. *Pr. Joseph-Arthur-Ernest-Victor*, né à Budapest 15 mai 1854, chev. hon. de l'O. de Malte; m.: 1<sup>o</sup> à Agram 30 avril 1883 à Elisabeth ctesse Pejácsevich-de-Verőcse, née 13 janv. 1860, † 4 août 1884; 2<sup>o</sup> à Plankenstein 9 avril 1891 à — *Anne Lincke*, née à Vienne . . . 1867. [ . . . ]

principière en vertu du titre de Reichsfürst (prince du Saint Empire) confirmé 10 déc. 1847, en faveur de leur ascendant Nicolas Radziwiłł, ischl 9 août 1833; enregistrés comme „Fürsten“ en Galicie 7 sept. 1882. — V. l'édition de 1891, p. 404, et 1895, p. 508.

**Louis-Alexandre-Jules-Théodore Fürst Radziwiłł**, né à Vienne 1er juill. 1847 (évang. 1876, de nouveau cath. 1894), fils du pr. Alexandre (v. ci-dessus) et de Rosine née Hiltl, née 7 janv. 1819, m. 31 mai 1838, † 4 févr. 1865; lt. autr. en retr.; m.: 1<sup>o</sup> à Lemberg 14 janv. 1869 à Antoinette Valérie de (Cygemberg-) Orłowska, née en juin 1849 (divorcée 1872), † 23 mai 1877; 2<sup>o</sup> à Klausenbourg en Hongrie 23 oct. 1876 à — **Aune-Valérie de Leczfalvy-Szacs vay**, née à Klausenbourg 18 juin 1840, divorcée 24 déc. 1872 d'Adolphe de Capellini.

**Fils du premier lit**: Pr. **Alexandre**, né à Zagrebela 7 oct. 1869; m. à Budapest 2 avril 1894 à — **Vilma** née Ordódy d'Ordód, née 9 sept. 1870. [*Sieraków*, près Dobezyce, Galicie.]

#### Frère et sœur.

1. **Ffistin Antoinette-Léonilde**, née à Vienne 19 déc. 1841; m. à Vienne 3 juin 1864 à Jean chev. de Korwin, † 3 janv. 1894. [*Vienne*, 14 Mariannengasse.]

2. **Ffist Alexandre-Serge-Vincent**, né à Vienne 7 déc. 1851, lt. autr. en retr.; m. à Vienne 14 janv. 1882 à — **Elisabeth** ctesse Cavriani, née 11 juill. 1852. [*Vienne*, 23 Lederergasse.]

**Fille**: Przas. **Jeanne-Elisabeth-Rosine-Marie-Pie-Barbe**, née à Vienne 5 mai 1884.

### Rarécourt de La Vallée de Pimodan.

Catholiques. — Chât. d'Echenay, Haute-Marne, France, et Paris, 98, rue de l'Université. — Maison d'ancienne noblesse féodale des Argennes, dont le nom s'y trouve dès 1170 en la personne d'Asson de Rarécourt (Meuse); **Rausen** de Rarécourt chevalier croisé en 1240; filiation authentique non interrompue depuis **Raudouin** de Rarécourt 1363; acquisition de La Vallée (Meuse) vers 1400; chevalier, seigneur de Pimodan (château fort ruiné, Meuse), baron de Chenets (Echenay, Haute-Marne) 1642; Comte de Chenets 1684; Marquis de Pimodan admis au honneur de la Cour de France 18 août 1766; reconnaissance par l'Autriche du titre de Comte, Presbourg 13 août 1852; titre de duca romano conféré à Gabriel, né 16 déc. 1856, et Claude, né 15 juill. 1859 (v. ci-dessous), pour eux et tous leurs descendants mâles. Rome 31 oct. 1860; confirmation papale du titre de duca de Rarécourt de La Vallée de Pimodan, Rome 14 mai 1889; inscription au nobiliaire bavarois des princes avec le titre de Herzog (duc) pour les duchi Pierre, Henri, Georges et Louis (v. ci-dessous) 14 janv. 1896 et 18 sept. 1899. — V. l'édition de 1891, p. 405. — Les membres de cette maison portent le nom de famille: de Rarécourt de La Vallée de Pimodan.

† **Georges** de Rarécourt de La Vallée, marquis de Pimodan, général papal, né 29 janv. 1822, † à la bataille de Castelfidardo 18 sept. 1860; m. à Paris 28 mars 1855 à — **Emma-Charlotte-Gélie** née de Couronnell des mqs de Couronnell, née à Paris 29 oct. 1833, DCr. [*Paris*.]

**Fils** (duchi romains): 1) **Gabriel-Raoul-Claude-Marie-Austria** de Rarécourt de La Vallée de Pimodan, marquis de Pimodan, né à Paris 16 déc. 1856 ci-devant officier d'Inf. franç. [*Paris*.]

2) **Claude-Emmanuel-Henri-Marie** comte de Pimodan, né à Paris 15 juill. 1859, chef d'esc. au 2e rég. de chass. d'Afrique; m. à Paris 29 janv. 1885 à — **Georgina-Davida-Adélaïde-Françoise-Marie** de Mercy-Argenteau des ctes de Mercy-Argenteau, née à Paris 27 avril 1864, D. hon. de l'O. bav. de Thérèse. [*Tiencen*.]

*Herminie* de la Brousse de Verteillac des marquis de Verteillac, née à Paris 28 juill. 1833.

- Enfants : 1) Marie-Joséphine-Henriette-Anne, née à Paris 10 avril 1873 ; m. à Paris 1er juill. 1891 à Louis de Talleyrand-Périgord.  
 2) Augustine-Joséphine-Agnès-Marie, née à Paris 24 mai 1876, m. à Paris 8 juin 1897 au prince Lucien Murat Alt.  
 3) *Joselin*-Charles-Marie-Joseph-Gabriel-Henri, prince de Léon, né à Paris 4 avril 1879. [Paris, 35 boul. des Invalides.]  
 4) Octavie-Marie-Joséphine-Augustine-Françoise, née à Paris 7 juin 1881 ; m. à Paris 1er oct. 1900 à Charles de Riquet de Caraman.  
 5) Marie-Joseph-Thibaut-Jehan, né à Paris 27 juin 1885.

## Sœur.

*Agnès*-Joséphine-Marie, née à Paris 7 juin 1854 ; m. : 1<sup>o</sup> à Paris 29 juin 1877 à Odet vicomte de Montault, † 30 janv. 1881 ; 2<sup>o</sup> à Paris 14 juin 1888 à Arthur cte de Rougé. [Chât. de Pouancé, Maine-et-Loire, et Paris, 41 rue St-Dominique.]

## Frères et sœurs du père

du mariage du gd-père, le duc Fernand, né 14 oct. 1789, † 10 sept. 1869, avec Joséphine-Françoise née de Gontaut-Biron, née 9 oct. 1790, m. 19 mai 1817, † 23 mars 1844.

1. Charles-Guy-Fernand comte de Chabot, né à Paris 16 juin 1828 ; m. à Paris 1er juin 1858 à Augusta Bandon de Mony, née 24 juill. 1837, † 30 août 1889. [Paris, 1 rue François 1er.]  
 Enfants : 1) Auguste-Fernand-Raymond comte de Jarnac, né à Paris 22 oct. 1859 ; m. à Paris 7 juin 1886 à Félicie née Olry, née 3 févr. 1864, † 12 mai 1894. [Chât. de Condé-s.-Non, Eure, et Paris, 9 rue La Pérouse.]  
 Enfants : (1) Marguerite-Marie, née à Paris 3 juill. 1887.  
 (2) Jacques-Fernand, né à Paris 5 mars 1889.  
 (3) Léonie-Henriette, née à Paris 30 avril 1894.  
 2) Louise-Anne-Marie, née à Paris 30 déc 1860 ; m. à Paris 30 mai 1886 à Maurice Delaire comte de Cambacérès. [Paris, 6 avenue d'Iéna.]  
 3) Marie-Alicia, née à Paris 29 avril 1865 ; m. à Paris 1er juin 1892 à Edouard baron de Bastard. [Paris, 1 rue François 1er.]  
 4) Guillaume-Joseph-Marie, né à Paris 15 mai 1867, lt. au 9e rég. de cuir. franç. ; m. à Bruxelles 23 avril 1901 à — Anne de la Rousselière, née à Bruxelles 8 nov. 1877. [Noyon.]  
 5) Geneviève-Marie-Isabelle, née à Paris 23 mars 1875.  
 2. Alexandrine-Amélie-Marie, née à Paris 26 mars 1831 ; m. à Paris 12 juin 1851 à Henri comte de Beurges. [Chât. d'Écot, Haute-Marne, et Paris, 37 avenue Montaigne.]  
 3. Raoul-Henri-Léonor vicomte de Chabot, né à Paris 6 mars 1835 ; m. à Paris 4 juill. 1860 à — Adélaïde-Berthe de Chabrol-Tournoel des comtes de Chabrol, née à Paris 27 juill. 1814. [Chât. de Saincaise-Meauce, Nièvre, et Paris, 77 rue de Vaugirard.]  
 Enfants : 1) Philippe-Marie-Fernand, né à Paris 30 août 1861, lt. d'inf. de l'armée territoriale ; m. à Paris 14 mai 1894 à — Thérèse Leclerc de Jurné, née à Paris 5 oct. 1867. [Paris, 46 rue de Grenelle.]  
 Fils : Henri, né à Paris 21 nov. 1897.  
 2) Sébron-Marie-Gaspard-Henri, né à Paris 27 févr. 1863 ; m. à Paris 26 mai 1896 à — Eliane de Gervillier, née à Versailles 8 mars 1869 [Paris, 25 rue de Bourgogne.]  
 3) Louis-Marie-François, né à Paris 7 mai 1865, capit. au 67e rég. d'inf. franç. ; m. à Paris 4 juin 1901 à — Charlotte-Hortense-Angélique-Jeanne de Brye, née à Versailles 10 juill. 1874, fille du cte de Brye, gén. d'

- div., comm. le XIIe corps d'armée, et d'Augustine-Hortense Verrier. [*Solsons et Paris*, 77 rue de Vaugirard.]
- 4) *Marguerite-Marie-Françoise*, née à Paris 29 mai 1871.
- 5) *Jeanne-Marie-Berthe*, née à Paris 18 déc. 1873; m. à Paris 24 mai 1898 à Jacques cte de Reverseaux. [ . . . ]
4. *Jeanne-Charlotte-Oléontine*, née à Florence 1er janv. 1839; m. à Paris 7 mars 1866 à Arthur bar. de Saint-Joseph. [*Paris*, 23 rue François Ier.]

## Frère du grand-père

du mariage du bis-aïeul Alexandre-Louis-Auguste de Rohan-Chabot, duc de Rohan, né 8 déc. 1761, † 8 févr. 1816, avec Anne de Montmorency, née 8 juill. 1771, m. 29 mai 1785, † 20 nov. 1828.

† Gérard cte de Chabot, né 26 mars 1806, † 7 janv. 1872; m. 10 nov. 1831 à Sidonie de Biencourt, née 7 août 1810, † 1880.

Enfants: 1) *Élisabeth-Marie-Sidonie-Léontine*, née à Paris 9 avril 1833; m. à Paris 27 déc. 1890 à Fernand mqs de Villeneuve-Bargemon. [*Paris*, 48 rue de Courcelles.]

2) *Guy-Antoine-Armand comte de Chabot*, né à Paris 8 juill. 1836; m.: 1° à Paris 2 mars 1867 à Anne-Marie-Jeanne Terray des vicomtes de Morel-Vindé, née 29 nov. 1845, † 23 juin 1880; 2° à Paris 6 juin 1868 à Zéféta-Suzanne ctesse douair. (Albert-Louis, † à New York 12 févr. 1880) de Gallatin, née Heyward, née à New York 5 avril 1840, † à Paris 29 févr. 1896. [*Neuilly-s.-Seine*, 16 Rond Point de la Porte-Maillot.]

Fils du 1er lit: Louis-Charles-*Gérard*, né à Paris 28 sept. 1870, lt. de rés.; m. à Paris 5 févr. 1895 à — Jeanne-Pauline-Cécile Aubry-Vitet, née 6 avril 1875. [*Paris*, 8 rue Lamennais, et *Taverny*, Seine-et-Oise.]

Enfants: (1) *Marie-Jeanne-Louise-Geneviève-Aliette*, née à Compiègne 8 janv. 1896.

(2) *Marie-Joseph-Thibaud-Armand-Gilbert*, né à Compiègne 13 janv. 1897.

3) *Anne-Philippe-Marie-Thibaut*, né à Paris 14 janv. 1838; m. à Paris 22 juin 1870 à Jeanne Bourlon de Franqueville, née . . . 1849, † 24 juin 1884. [Chât. de *Bourlon*, Pas-de-Calais, et *Paris*, 4, rue de Solferino.]

4) *Anne-Marie-Marguerite-Catherine*, née à Paris 5 nov. 1848; m. à Paris 16 mai 1868 à Henri vicomte de Pins, † 15 mars 1889. [*Paris*, 49 rue Pierre-Charron.]

5) *Anne-Marie-Josèphe-Radegonde*, née à Poitiers 4 sept. 1849; m. à Paris 10 févr. 1874 à Pierre mqs de Montesquiou-Fezensac, † 7 oct. 1894. [*Paris*, 57 rue Pierre-Charron.]

## Romanowsky

(maison de Beauharnais).

Orthodoxes. — St-Petersbourg. — Maison originaire de l'Orléansais, qui rattache son origine à Guillaume de Beauharnais, seigneur de Miramion et de la Chaussée 1393; Comte des Roches-Baritand (Loir-et-Cher) juin 1759; Marquis de Beauharnais juill. 1764; Eugène de Beauharnais, né 2 sept. 1781, † 21 févr. 1824, fils d'Alexandre vicomte de Beauharnais et de Joséphine Tascher de la Pagerie, plus tard impératrice des Français, prince français 1er févr. 1805, vice-roi d'Italie 7 juin 1806, prince de Venise 1807, adopté par son beau-père l'empereur Napoléon 1er en nov. 1807, fut créé Herzog von Leuchtenberg (bourg du district gouv. du Haut-Palatinat, Bavière; titre bav.) et Fürst von Eichstätt (ville du district gouv. Moyenne-Franconie, Bavière), avec la qualification personnelle d', *Altesse Royale* "nelle héréditaire d', *Altesse Sérénissime* " 14 nov. 1817; complètement des armes (bav.) 17 mars 1818; titre russe d', *Altesse Impériale* " pour le duc Maximilien,



né 2 oct. 1817, † 1er nov. 1852, fils du susdit Eugène, par suite de son mariage avec Marie-Nicolaïevna grande-duchesse de Russie, née 6/18 août 1819, † 9/21 févr. 1878; 2/14 juill. 1839; complètement des armes (coll. russe) par l'aigle d'Empire russe 12 août 1839; titre russe d'„Altesse Impériale“ (pour Nicolas, fils de Maximilien) 10 août 1843; titre russe de knjaes (Prince) Romanowsky avec la qualification d'„Altesse Impériale“ 6/18 déc. 1852 pour toute la descendance. — Les cadets portent le titre de prince (knjaes) ou princesses Romanowsky, Herzog ou Herzogin von Leuchtenberg avec la qualification d'Alt. Impériale. — V. les éditions de 1836, p. 152, et 1843, p. 142.

**Georges-Maximilianovitch knjaes (prince) Romanowsky, 5e Herzog von Leuchtenberg, Alt. Imp.,** né à St-Petersbourg 17/29 févr. 1852, fils du 2e duc Maximilien (v. ci-dessus), et de Marie-Nicolaïevna née gde-dasse de Russie (v. ci-dessus); succ. à son frère, le 4e duc Eugène (v. ci-dessus), maj.-gén. affecté aux troupes de l'inf. de la garde, à la suite du rég. de la garde de Preobrajenski, du rég. d'uhl. de la garde, du 4e bat. des chass. de la garde de la famille imp., chev. de l'O. des Séraphins etc.; m.: 1° à Stuttgart 30 avril/12 mai 1879 à Thérèse dase d'Oldenbourg, née 30 mars 1852, † 7/19 avril 1883; 2° à Péterhof 16/28 août 1889 à — Anastasia (Stana)-Nicolaïevna née pasc de Monténégro, née 27 déc. 1867/7 janv. 1868.

Enfants: a) du 1er lit: 1) Pr. Alexandre-Georgievitch, né à St-Petersbourg 1/13 nov. 1881.

b) du 2d lit, Altesses (par ukase impérial d. d. Péterhof 14/26 juin 1899):

2) Pr. Sergej-Georgievitch, né à Péterhof 4/16 juill. 1890.

3) Essc Hélène-Georgievna, née à Nice 3/15 janv. 1892.

Frères et sœurs.

1. Psee Marie-Maximilianovna, née à St-Petersbourg 4/16 oct. 1841; m. à St-Petersbourg 11 févr. 1863 à Guillaume pr. de Bade, † 27 avril 1897.

2. † Pr. Nicolas, 5e duc de Leuchtenberg, né 4 août 1843, † 25 déc. 1890/6 janv. 1891.

Enfants: v. l'article: Leuchtenberg.

3. Psee Eugénie-Maximilianovna, née à St-Petersbourg 20 mars / 1er avril 1845; m. à St-Petersbourg 7/19 janv. 1868 à Alexandre duc d'Oldenbourg, Alt.

4. † Pr Eugène-Maximilianovitch, 4e duc de Leuchtenberg, né à St-Petersbourg 27 janv./8 févr. 1847, † à St-Petersbourg 18/31 août 1901, gén. d'inf. russe affecté aux troupes de la garde et de la circonscri. milit. de St-Petersbourg, aide de camp gén., à la suite du rég. de la garde de Preobrajenski, du rég. d'uhl. de la garde, du 4e bat. des chasseurs de la garde de la famille impériale, du rég. de drag. d'Astrakhan no 23 et des cosaques d'Orenbourg, chev. de l'O. de St-André, des Séraphins; m.: 1° à Florence 8/20 janv. 1869 à Daria-Constantinovna Opotchinina, née à St-Petersbourg 7/19 mars 1845, † 7/19 mars 1870, ctesse de Beauharnais (titre russe du 8 janv. 1869, pour elle et ses descendants); 2° à Péterhof près St-Petersbourg 2/14 juill. 1878 à Zénfido-Dmitrjevna Skobelew, née . . . , † 16 juin 1899.

Du premier lit est issue une fille, Daria comtesse de Beauharnais (m. à Baden-Baden 27 août/8 sept. 1898 à Léon pr Kotchoubey.

## Rospigliosi.

Catholiques. — Italie. — Maison originale de Pistoie en Toscane, où elle paraît dès 1330 en la personne de Taddeo Rospigliosi; Patriciens de Venise par collation de Giulio Rospigliosi, depuis 1667 pape Clément IX; titre de Reichsfürst (Prince du Saint-Empire Romain pour toute la descendance), avec la qualification de „Hoehgeboren“, Vienne 6 juin 1668; acquisition du ducato de Zagarólo

(prov. de Rome) 20 juin 1688; acquisition par héritage du principato di Galliciano (prov. de Lanzo), par suite du mariage de Giovan Battista Rospigliosi, né 1646, † 13 juill. 1722, avec Marie-Camille, héritière des Pallavicini, et adoption du nom de Pallavicini pour la sécondogéniture (v. IIe branche) érigée en même temps dans la principauté de Galliciano, vers 1700. — V. les éditions de 1836, p. 209; 1846, p. 183, et 1861, p. 186.

### Ire Branche.

Rome, pal. Rospigliosi, Quirinale, et Lamporecchio près Pistoie. — Auteur: Prince Clemente, né 15 juin 1823, † 28 janv. 1897. — Acquisition du principato de Castiglione par suite du mariage (18 févr. 1808) du prince Jules, né 16 nov. 1781, † 9 avril 1859, avec Margherita née Colonna Giceni, pessa di Castiglione, née 18 févr. 1786, † 1er sept. 1864; cet héritage confirmé par le roi de Naples 23 mars 1819 et par le roi d'Italie 29 oct. 1897.

*Giuseppe-Francesco-Maria-Filippo Fürst (prince) Rospigliosi*, duc de Zagorólo, prince di Castiglione, marchese di Giullana etc., né à Rome 25 oct. 1848, fils du pr. Clemente (v. ci-dessus) et de Françoise de Nompère de Champagny des ducs de Cadore, née 13 sept. 1825, m. 4 oct. 1846, † 9 mai 1899; succ. à son père.

#### Frères.

1. Pr. *Camillo-Francesco-Maria-Filippo*, né à Florence 15 oct. 1850, comm. de la garde noble papale; m. à Rome 26 juin 1876 à — *Elena* des principis Giustiniani Bandini, née à Rome 8 juin 1853. [Rome, pal. Rospigliosi, Quirinale.]  
Enfants: 1) Pr. *Giambattista* - Pio - Sigismondo - Francesco, né à Rome 5 mai 1877. [Rome.]
- 2) Pesse *Ottavia* - Maria - Francesca, née à Rome 27 mai 1878; m. à Rome 2 oct. 1898 à Roberto conte San Severino-Vimercati. [ . . . ]
- 3) Pr. *Tommaso-Clemente-Francesco*, né à Rome 28 juin 1879.
- 4) Pr. *Francesco-Luigi-Giuseppe*, né à Rome 8 juill. 1880.
- 5) Pr. *Ludovico-Guardino-Carlo-Francesco*, né à Rome 16 oct. 1881.
- 6) Pr. *Ferdinando-Carlo-Nicola-Francesco*, né à Rome 24 juill. 1883.
- 7) Pesse *Maria-Camilla-Giulia-Francesca*, née à Rome 23 févr. 1886.
- 8) Pesse *Maria-Maddalena-Clementina*, née à Rome 8 mai 1889.
- 9) Pesse *Carolina*, née à Rome 14 oct. 1891.
- 10) Pr. *Clemente-Giambattista-Francesco*, né à Rome 23 nov. 1895.
2. Pr. *Giulio-Cesare-Francesco-Federico-Carlo-Filippo*, né à . . . 19 mai 1859. [Rome.]

### IIe Branche: Rospigliosi-Pallavicini.

Rome, pal. Rospigliosi-Pallavicini. — Auteur: le frère de l'auteur de la Ire branche, pr. Francesco-Cesare Rospigliosi, né 2 mars 1828, † 14 janv. 1897, en faveur duquel le titre de prince Pallavicini fut confirmé 23 déc. 1835.

*Uberto-Marin-Francesco-Stefano-Nicola-Giuseppe principe Pallavicini*, prince di Galliciano et marchese de la Colonna, né à Rome 20 mai 1857 fils du pr. Francesco-Cesare (v. ci-dessus), succ. à son père; capit. au 2e rég. de drag. ital. du Piémont; m. au chât. de Lamporecchio 26 août 1901 à — Marie veuve Parkhurst née Reid, née à . . .

#### Frère et sœurs.

1. Pesse *Livia-Maria-Francesca-Eleonora-Giuseppa*, née à Rome 6 juin 1856. [Rome.]
2. Pesse *Maria-Camilla*, née à Rome 10 août 1862; m. à Rome 9 févr. 1898 à Francesco cte Curtopassi, † 7 avril 1895, E. e. et M. pl. [Rome.]  
Pesse *Bianca-Anna-Maria-Giuseppa*, née à Rome 7 juill. 1864. [Rome.]

Se partie. — Bospigliosi. — Rossano. — Rosno. — Roviano. — Roxburghe. 441

4. *Passe Margherita-Maria-Francesca*, née à Rome 29 nov. 1868; m. à Rome 21 juin 1887 à *Mario* marchese Misiatelli. [Rome.]

5. *Pr. Giulio-Cesare-Francesco*, né à Rome 23 févr. 1871. [Rome.]  
Mère.

*Passe* douair. *Carolina Pallavicini* etc., née *passe Boncompagni-Ludovisi*, née 3 mai 1834, D. d'hon. de la reine-mère d'Italie. D.Cr.; m. à Rome 4 oct. 1884. [Rome.]

Rossano, v. Borghèse. — (Rosso), v. Cerami. — Roviano,  
v. Massimo.

## R o x b u r g h e \*

(maison d'Innes-Ker).

Anglais. — Floors Castle, Kelso, Roxburghe; Broxmouth, Dunbar, Haddington. — Souche: Sir James Innes, brt. of Innes (Elginshire, Écosse), m. 1666 à l'hon. Margaret Ker, petite-fille du 1er earl of Roxburghe; acquisition par héritage des titres de cette maison (v. ci-dessous) en vertu de la décision du Parlement brit. en date du 11 mai 1812; Earl Innes dans la pairie du Royaume Uni 1838 — souche de la maison de Ker fut John Ker of the Forest of Selkirk, qui fut investi des terres d'Auldtounburn le lundi après la Purification 1857; Baron of Anid Roxburghe (comté Écossais) 6 févr. 1459, Lord Roxburghe 1600, Baron Ker of Cessford et Cavertoun, Earl of Roxburghe 18 sept. 1616, Viscount Broxmouth, Earl of Kelso, Marquess of Cessford and Bowmont et Duke of Roxburghe 25 avril 1707 — tous ces titres dans la pairie d'Écosse —, de plus les titres de Baron Ker et Earl Ker of Wakefield dans la pairie de Grande-Bretagne 24 mai 1722. — V. l'édition de 1877, p. 808. — Les membres de cette famille portent le nom de famille:  
Innes-Ker.

*Henry John Innes-Ker*, 8e *duke of Roxburghe*, né à Broxmouth 25 juill. 1876, fils du 7e *duke James*, né 5 sept. 1839, † 28 oct. 1892, lt. au rég. des Royal Horse Guards. [Windsor.]

Frères et sœurs.

1. *Lady Margaret Frances Susan*, née à Londres 13 mai 1875; m. à . . . 25 juill. 1898 à *J. A. Orr-Ewing*, maj., † 28 mai 1900.

2. *Lady Victoria Alexandrina*, née à Londres 16 nov. 1876; m. à Londres 16 août 1901 à *Charles Walter Villiers* des des earls of Clarendon, capit. brit. au rég. des Horse Guards.

3. *Lady Isabel*, née à Londres 14 janv. 1879. [Londres W.]

4. *Lord Alastair Robert*, né à Floors Castle 2 nov. 1880, lt. au 1er (Royal) Dragoons. [Afrique du Sud]

5. *Lady Evelyn Anne*, née à Floors Castle 7 févr. 1882. [Londres W.]

6. *Lord Robert Edward*, né à Floors Castle 22 juill. 1885.

Mère.

Duchess douair. *lady Anne-Emily of Roxburghe*, née *Spencer-Churchill* des *dukes of Marlborough*, née 14 nov. 1864, VA., ancienne gde-maitresse de la cour; m. à Londres 11 juin 1874. [Londres W., 82 Grosvenor sq., et Floors Castle, Kelso.]

Frère et sœur du père

du mariage du gd-père, le 6e *duke James*, né 12 juill. 1816, † 28 avril 1879, ave *Suzanne* née *Dalbiac* née . . . 1816, m. 29 déc. 1836, † 6 mai 1895.

1. *Lady Susan Harriet*, née à Broxmouth 13 nov. 1837; m. à Londres 5 août 1857 à *sir James Grant-Suttie*, 6e bart., de Balgone, † 30 oct. 1877 [Balgone Drem et Preston Grange, Haddington.]

2. Lord *Charles John*, né à Floors Castle 31 déc. 1842, gentleman usher du Roi, ancien lt.-col. des gardes écossais; m. à Londres 15 janv. 1866 à — *Blanche Mary Williams*, née à . . . . [ . . . ]  
 Fils: 1) *Charles James*, né à Londres 19 janv. 1867, ancien capit. de la Welsh Div. Royal Artillery, ancien Gentlemen Usher de la Reine. [*Windsor Castle, Osborne, et Balmoral.*]  
 2) *Bertram Harry*, né à Londres 5 avril 1870. [ . . . ]

## Rubempré, v. Grimberghe. — Ruffano, v. Brancaccio.

### Ruffo di Calabria.

Catholiques. — Maison romaine, qui rattache son origine aux princes souverains de Calabre et dont la filiation remonte à Serio Ruffo, gd.-maréchal du royaume de Sicile, vers 1200; Conte di Catanzaro (chef-lieu de prov.) vers 1330; inféodation de Calascibetta (prov. de Caltanissetta en Sicile) 1335; Príncipe di Albavilla 1316; titre espagnol (primog.) de Conde de Sinopoli (prov. de Reggio) 1384; les branches ci-dessous descendent de deux fils de Fulco Ruffo, conde de Sinopoli, † vers 1400. — V. l'édition de 1848, p. 184. — Les membres de cette maison portent le nom de famille: *Ruffo*.

#### A. Principi di Palazzolo.\*

Palerme et Rome, via Nomentana, villa Ruffo. — Auteur: Marcello . . . ; *Marchese di Licodia* (prov. di Catane) . . . ; titre espagnol (primog.) de Duque de Santa Cristina y de Guardia Lombarda (prov. d'Avellino) et Grand d'Espagne de 1re classe 1608; titre espagnol-napolitain (primog.) de Principe di Scilla (prov. de Reggio) e di Palazzolo (prov. de Syracuse) 1622.

Fulco-Francesco-di-Paola *Ruffo*, *marchese di Licodia*, né à Turin 21 juin 1842, fils du prince Fulco, né 11 juin 1801, † 17 avril 1848, et d'Eleonora née Galletti, *pessa di San Cataldo*, née 10 févr. 1810, m. 12 oct. 1885, † 18 avril 1885, capit. de vais. dans la rés. de la marine ital., aide de camp hon. de S. M. le roi d'Italie; m. à Palerme 3 janv. 1874 à — *Stefania-Carmela-Gaetana-Rosalina Galletti di San Cataldo et Cannizzaro*, née à Noto 8 juill. 1856. [*Palerme et Rome, Via Nomentana, Villa Ruffo.*]  
 Enfants: 1) *Salvatore-Nicola-Fulco-Luigi-Beniamino principe di Palazzolo*, né à Naples 12 sept. 1875; m. à Carimate 8 déc. 1900 à — *Carla-Giovanna-Maria Arnaboldi-Gazzaniga dei conti di Pirocco*, née à Milan 24 janv. 1875.

2) *Raidassare-Giovanni-Battista-Fulco*, né à Naples 26 sept. 1879, officier de cav. ital. [*Rome.*]

3) *Umberto-Fulco*, né à Rome 7 févr. 1883.

4) *Eleonora*, née à Rome 29 déc. 1889.

#### Frères et sœur.

1. † Fulco Ruffo di Calabria-Santapau, prince di Scilla e di Palazzolo, né 6 févr. 1837, † 30 juin 1875; m.: 1<sup>o</sup> 20 oct. 1859 à Marie de Merval, née 1er avril 1839, † 4 sept. 1861; 2<sup>o</sup> 10 sept. 1865 à Marguerite de la Bonnière-de-Beaumont, née 17 nov. 1841, † 19 mars 1887.

Filles: a) du 1er lit: 1) *Eleonora-Margherita-Maria-Luigia*, née à Paris 1er sept. 1861, *principessa di Scilla*, comme héritière des titres de son père; m. à Florence 30 avril 1878 à Raffaello marchese Torrigiani [qui reçut, pour sa personne, l'autorisation ital. de porter lui aussi le titre de sa femme, Rome 12 juin 1879, v. l'article Scilla. [*Florence.*]

- b) du 2d lit: 2) *Maria-Salustia*, née à Reggio-Calabre 5 août 1869, DdP. de la reine-mère d'Italie; m. à Florence 8 sept. 1895 à Giuseppe Caracciolo prince de Candriano. [Naples.]
- 3) *Sofia-Maria-Felicita*, née à Paris 11 sept. 1874; m. à Florence 12 déc. 1900 à Edoardo Coardi di Bognasco, etc di Carpeneto, lt.-col. et aide de camp du comte de Turin.
2. *Maria-Felicita*, née à Palerme 1er juin 1846; m. à Naples 28 avril 1869 à Giovanni conte Tosti, duca di Valminuta. [Naples.]
3. † *Fulco-Beniamino-Tristano*, duca di Guardia Lombarda, né à Gênes 9 juill. 1848, † à Naples 28 avril 1901; m. à Bruxelles 14 juill. 1877 à — *Laure Mosselman-du-Chenoy*, née à Bruxelles 22 déc. 1854. [Naples, Villa Ruffo, rione principe Amedeo.]  
Enfants: 1) *Eleonora-Maria-Vittoria*, née à Naples 6 juin 1882.  
2) *Fulco, duca di Guardia Lombarda*, conte di Sinopoli, né à Naples 12 août 1884.  
3) *Luigi*, né à Naples 7 déc. 1885.

### B. Principi della Motta San Giovanni, Duchi di Bagnara.\*

Naples, 217 riviera di Chiaia, et Rome, 25 via Palestro. — Auteur: Esau Ruffo . . . ; titre espagnol-napolitain de Duca di Bagnara (prov. de Reggio) 1582; Principe di Sant'Antimo (prov. de Naples) 1641; titre espagnol-napolitain de Principe della Motta S. Giovanni (prov. de Reggio) 1682; Duca di Baranello (prov. de Campobasso) 1728.

*Fabrizio Ruffo, principe della Motta San Giovanni*, principe di Sant'Antimo e di Spinoso, duca di Bagnara e di Baranello, né à Naples 10 avril 1843, fils du prince Vincenzo, né 6 déc. 1801, † 13 août 1880, et de Sarah née Strackan, née 29 avril 1818, m. 29 avril 1838, † 6 févr. 1881; succ. à son père; m. à Naples 22 janv. 1868 à — *Lucia Saluzzo* des marchesi Saluzzo, née à Naples 10 août 1846.

Enfants: 1) *Luisa-Sarah*, née à Naples 21 nov. 1868; DdP. de la reine-mère d'Italie; m. à Rome 28 janv. 1888 à Giuseppe Lanza conte di Mazzarino. [Palerme.]

- 2) *Maria-Lucrezia*, née à Naples 9 mai 1872; m. à Castellamare di Stabia 9 sept. 1895 à Victor etc de Balbo Bertone de Sambuy. [Turin.]
- 3) *Gioacchino principe di Sant'Antimo*, né à Naples 29 janv. 1879. [Rome.]  
Sœurs.

1. *Nicoletta-Lucrezia*, née à Naples 2 déc. 1841; m. à Brunnsen 7 oct. 1860 à Adinolfo Lucchesi-Palli, duca della Grazia.
2. *Carlotta-Leopoldina*, née à Naples 10 nov. 1844, D. de l'O. de Malte; m.: 1° à Naples 10 mai 1866 à Paolo Marulli, duca d'Ascoli, prince di Sant'Angelo, † 22 janv. 1870; 2° à Naples 4 févr. 1874 à Carlo Caracciolo des principi di Castagneta, † à Naples 8 mars 1900. [Naples, 30 piazza dei Martiri.]

### Frère du père

du mariage du gd-père Francesco Ruffo, pr. della Motta San Giovanni, né 28 mars 1779, † 13 févr. 1865, avec Nicoletta Filangieri des principi di Cutò, née 10 nov. 1779, m. 7 oct. 1798, † 8 juin 1884.

- † *Girolamo, principe di Spinoso*, né 14 févr. 1814, † 23 juill. 1888; m.: 1° 28 avril 1838 à Elena Filomarino des principi della Rocca d'Aspro, née 17 févr. 1820, † 26 avril 1854; 2° 27 sept. 1857 à Teresa Sanfelice des duchi di Bagnoli, née 18 juill. 1830, † 21 févr. 1869; 3° à Portici 25 oct. 1878 à — *Felicita-Carmela Filomarino* des principi della Rocca d'Aspro, p<sup>asa</sup> doualr. (Carlo, † 25 août 1868) Brancaccio di Triggiano, née à Naples 15 févr. 1817, DOr. [Naples.]

- Enfants :** a) du 1er lit : 1) *Nicoletta*, née à Naples 3 avril 1839; m. à Naples 3 févr. 1861 à Vincenzo marchese Avati, † 1er mars 1900. [*Naples.*]
- 2) † Francesco marchese della Guardia - Perticara, né 15 juill. 1840, † 4 juill. 1881; m. à Naples 23 mars 1875 à — *Margherita*, veuve (Serafino, † 16 janv. 1869) Silvestri, née Caracciolo des principl di Forino, née à Naples 19 févr. 1847; remariée à Naples 27 juill. 1882 à Alfonso prince Saluzzo, duc de Corigliano, principe di Santo Mauro. [*Naples.*]
- Fils :** (1) *Girolamo principe Ruſſo* [titre (primog.) conféré par le roi Victor Emanuel III motu proprio 8 févr. 1901], né à Catignano (Teramo) 9 févr. 1876; m. à Naples 25 juill. 1896 à — *Antonietta* Folgori des marchesi di Ducenta, née à Naples 4 févr. 1875. [*Naples*, 2 piazza Principe di Napoli.]
- Fils :** a. *Francesco*, né à Naples 28 juin 1897.  
b. *Ferdinando*, né à Castellammare di Stabia 21 août 1898.
- (2) *Giuseppe*, né à Naples 9 janv. 1877, s.-lt. au (5e) rég. de lanciers de Novara. [*Florence.*]
- 3) *Rosa*, née à Naples 13 janv. 1844; m. à Naples 1er juill. 1868 à Alfonso Caracciolo des principl di Forino. [*Naples*, 14 Mergellina.]
- 4) *Ferdinando marchese d'Altavilla*, né à Naples 17 mai 1845, député au parlement national. [*Rome.*]
- 5) *Fabrizio*, né à Portici 17 mai 1846, chev. hon. de l'O. de Malte; m. à St-Petersbourg 18 mai 1877 à — *Natalia-Alexandrovna* pasc Mechtcherskaïa, née à . . . . [*. . . .*]
- Filles :** (1) *Marussia*, née à Tegernsee 30 juill. 1879.  
(2) *Olga*, née à Koursk 25 août 1883.  
(3) *Eley*, née à Snamenskoje 8 janv. 1887.
- b) du 2d lit : 6) *Maria-Giovanna-Cobella*, née à Naples 30 oct. 1858; m. à Naples 12 oct. 1881 à Francesco-Paolo Carafa principe di Castel San Lorenzo. [*Naples.*]
- 7) † *Maria-Sofia*, née à Naples 13 mars 1861, † à Rome 7 janv. 1901, religieuse du Sacré Cœur de Jésus.
- 8) *Maria-Eosalia*, née à Rome 15 avril 1862; m. à Naples 28 juin 1882 à Pietro baron d'Andria. [*Naples.*]
- 9) *Maria-Cristina*, née à Naples 29 oct. 1863. [*Naples.*]
- 10) *Maria-Immacolata*, née à Naples 14 déc. 1866; m. à Naples 20 oct. 1891 à Andrea Capone. [*Naples.*]

## R u s p o l i

(maison Mariscotti).

Catholiques. — Souche authentiquement prouvée: Pietro Mariscotti, vivant à Hologno vers 1870, puis la famille se trouve à Parme et Modène depuis 1550, et à Rome en la personne de Sforza Mariscotti vers 1540; Conte di Vignanello 4 févr. 1536; Seigneur di Parrano (prov. de Pêrouse) à la fin de 1500; prise du nom de Ruſpoli par suite du mariage de Francesco Mariscotti avec Vittoria Ruſpoli vers 1652; Principe di Cerveteri (prov. de Rome) 5 févr. 1709; Marchese di Riano 1710; Principe romain (primog.) 1721; Principe romain (primog.) di Parrano 10 oct. 1733; Maître du Saint-Hospice 1807. — V. les éditions de 1836, p. 210. et 1848, p. 185. — Les membres de cette maison portent le nom de famille: Ruſpoli.

### Ire Branche: Principi Ruſpoli.\*

Rome, palais Ruſpoli, au Corso. — Auteur: le principe Alessandro, né 5 oct. 1784, † 31 oct. 1842.

Francesco-Maria Ruſpoli, principe Ruſpoli, principe romano, principe di

Cerveteri, marchese di Riano, conte di Vignanello, noble romain, noble de Viterbo etc., né à Rome 30 nov. 1839, fils du princepe Giovanni, né 26 juin 1807, † 6 nov. 1876, et de Barbara, fille de feu Camillo Massimo princepe d'Arsoili, née 20 déc. 1813, m. 16 mai 1832, † 1er nov. 1849; succ. à son père; maître du Saint-Hospice du palais Apostolique, premier camérier int. de Cape et d'Épée de Sa Sainteté, chev. hon. de l'O. de Malte etc.; m. à Pise 20 avril 1868 à — *Egle* des conti Franceschi, née à Pise 23 déc. 1846, D. hon. de l'O. de Malte.

Enfants: 1) *Alessandro*, princepe di Cerveteri, né à Rome 14 janv. 1869; m. à Rome 5 juill. 1897 à — *Marianita* des duchi Lante Montefeltro della Rovere, née à Rome 30 mai 1873. [Rome.]

Enfants: (1) *Giacinta*, née à Rome 11 avril 1898.

(2) *Francesco* Maria Quinto, né à Rome 23 févr. 1899.

2) *Giovanni*-Nepomuceno, né à Rome 18 mai 1871. [Rome.]

3) *Maria*, née à Rome 21 janv. 1874.

4) *Laura*, née à Rome 14 août 1879; m. à Rome 24 août 1899 à *Alessandro* cte Martini Marescotti. [Rome.]

5) *Giacinta*, née à Rome 17 août 1888.

#### Frère et sœur.

1. *Maria-Cristina*, née à Rome 25 juill. 1842; m. à Rome 25 nov. 1859 à *Napoléon-Charles* prince Bonaparte, Alt., † 12 févr. 1899.

2. *Alessandro*-*Maria*, marchese di Riano, né à Rome 11 avril 1844, lt. ital. de la rés., chev. hon. de l'O. de Malte; m. à Lucques 9 oct. 1877 à — *Eva* Broadwood, née à Londres 28 oct. 1858. [Lucques.]

Fils: 1) *Fabrizio*, né à Rome 17 déc. 1878, s.-lt. de vaiss. ital. [. . .]

2) *Sforza*-Vicino, né à Rome 14 juin 1882.

3) *Napoleone*, né à Rome 24 nov. 1885.

#### Frère du père

du mariage du gd-père, le princepe *Alessandro*, né 5 oct. 1785, † 31 oct. 1842, avec *Marianne* ctesse d'Esterházy, baronne de Galántha, née 12 juill. 1787, m. . . . . 1806, † 18 déc. 1821.

† *Augusto*, né 6 juin 1817, † 8 juill. 1882; m. à Presbourg 6 juin 1846 à *Agnès* ctesse d'Esterházy, baronne de Galántha, née 19 févr. 1818, † 5 août 1899.

Fils: 1) *Galeasso*, né à Vignanello 4 juin 1847, lt.-col. de cav.; m. à Rome 28 nov. 1885 à — *Angelica* Frascara, née à Alexandrie . . . . [Rome.]

Enfants: (1) *Alfonso*, né à Rome 13 juin 1887.

(2) *Maria*, née à Rome 12 févr. 1889.

2) † *Mario*, né 4 sept. 1855, † 29 févr. 1888; m. à Albano 25 oct. 1879 à — *Costanza* Boncompagni-Ludovisi-Ottoboni dei duchi di Fiano, née 28 juin 1858 (remariée à *Padoue* 29 déc. 1888 à *Alessandro* conte Citadella Vigarzere). [Padoue.]

Fils: *Augusto*, né à Rome 8 sept. 1880. [Rome.]

#### Frères du grand-père

du mariage du bis-aïeul, le princepe *Francesco*, né 15 févr. 1752, † 8 mars 1829, avec *Léopoldine* ctesse Khevenhüller-Metsch, née 23 août 1764, m. 19 avril 1783, † 24 févr. 1845.

1. † *Sigismondo*, né en 1787, † 11 mai 1849; m.: 1° à *Faustina* ctesse Tomassini, née . . . ., † . . . . 1832; 2° . . . . à *Paola* Bellinzoni, née 29 août 1819, † 29 mars 1892.

Fils: a) du 1er lit: 1) † *Enrico*, né . . . . 1832, † 20 nov. 1869; m. à . . . . à *Emilia* de Pasqualis, née 7 avril 1834 (remariée à . . . . 23 mai 1869 à *Cipriano* de Sio, † . . . .)

Enfants: (1) *Romolo*-*Annibale*-*Cesare*-*Sigismondo*, né à Rome 19 juill. 1850, CG. de Grèce à Rome; m. à Paris 23 nov. 1881 à *Julie* veuve

- (. . . . , † . . . . ) Mathieu, née Peynaud, née 20 oct. 1858, † 9 août 1884.
- (2) *Orasio* - Sigismondo - Annibale - Natale, né à Rome 24 déc. 1852. [Sienne.]
- (3) *Sigismondo*, né à Rome 5 juin 1854; m. à Livourne 30 sept. 1872 à — *Zelinda* Lavagna, née à . . . . [ . . . . ]
- (4) *Virginia* - Maria, née à Rome 5 mai 1856; m. à Rome 15 avril 1878 à Giovanni Scaletta. [Rome.]
- (5) *Beatrice* - Maria - Cristina, née à Rome 29 avril 1864; m. à Rome 8 janv. 1888 à Filippo marchese Buccico della Conca. [Naples.]
- h) du 2d lit: 2) *Leopoldo*, né à Rome 5 juin 1847, col. dans la garde noble de S. S. le Pape. [Rome.]
2. † Camillo, né 30 mars 1788, duc de la Alcudia (v. IIe Branche).
3. † Bartolomeo, né . . . . 1796, † . . . . 1872; m. . . . à Carolina Ratti, née . . . . , † . . . . 1881.
- Enfants: 1) *Francesca*, née à Rome 31 mai 1830; m.: 1° à Rome 21 févr. 1852 à Giovanni Torlonia, † 3 nov. 1858; 2° à Bâle 4 nov. 1863 à Nicolas Kisselew, † . . . . 1869, min. de Russie à Florence. [Rome.]
- 2) *Giacinta*, née à Rome . . . . 1832; m. à Rome . . . . à Tommaso marchese Lecce, † . . . . [Rome.]
- 3) *Puolo*, né à Rome . . . . 1835; m.: 1° à Paris . . . . à Frances York, née . . . . 1838, † 9 mars 1874; 2° à Paris 4 oct. 1888 à — *Rosalie* veuve (Joseph, † . . . . ) Karrick Riggs, née van Zandt, née à New York . . . . [Florence, pal. Corsini.]
- Filles du 1er lit: (1) *Klena*, née à Terni en 1867; m. à . . . . à Roberto Paganini, dép. ital. [Rome.]
- (2) *Leopolda*, née à Gênes . . . . 1869; m. à Paris 24 juill. 1890 à Tankerville James Chamberlayne, major brit. en retr. [Londres W, 41 Lancaster Gate.]
- (3) *Laura*, née à Gênes . . . . 1872; m. à Rome 17 déc. 1894 à Costantino Vogorides Konaki. [Rome.]
- 4) *Emmanuele*, prince de Poggio-Suasa, v. IIIe Branche.
- 5) *Luigi*, né à Rome 21 juin 1843, Dr.; m. à Rome . . . . à — *Clelia*, née à . . . . , fille du conte Balboni. [Rome.]
- Enfants: (1) *Bartolomeo*, né à Rome 1er janv. 1874.
- (2) *Enrico*, né à Rome 25 juill. 1878; m. à Washington 2 mars 1901 à — *Jennie* veuve Bruton, née Berry, née à Nashville, Tenn., . . . . [ . . . . ]
- (3) *Umberto*, né à Rome 12 nov. 1879, s.-lt. au 64e rég. d'inf. ital. [Rome.]
- (4) *Maria*, née à Rome 18 mai 1888.
- 6) *Leopolda*, née à Rome 10 févr. 1846; m.: 1° à Rome . . . . à . . . . Pesci, † . . . . ; 2° à Rome . . . . à . . . . conte Sacconi, † . . . . [Rome.]
- 7) *Clelia*, née à Rome 4 juill. 1848; m. . . . à Senigallia à . . . . Monti. [Rome.]
- 8) *Ortensia*, née à Rome 11 sept. 1850; m.: 1° à Rome . . . . à . . . . Galli, † . . . . ; 2° à Rome . . . . cav. Pollini. [Sinalunga.]
- Frère du bisaïeul
- du mariage du trisaïeul, le prince Alessandro, né 3 nov. 1708, † 30 juin 1779, avec Prudenza veuve marchesa (Fabrizio, † . . . . ) Naro, née Capizucchi, née . . . . , † 27 sept. 1786.
- † Lorenzo, né . . . . , † . . . . 1835; m. . . . à Camilla Curti, née . . . . , † . . . .
- Fils: † Ippolito, né 13 mars 1817, † 17 févr. 1886; m. à Rome 25 oct. 1848 à Elisabetta Pepoli, née 14 juin 1829, † 18 oct. 1892.



Fille: *Letisia* - Joaquina, née à Rome 13 juill. 1849; m. à Rome 6 févr. 1871 à Mario Rappini, marchese di Castel Delfino, † à Sezze-Romano 19 août 1899. [Rome, 17 Trinità del Monti.]

### II<sup>e</sup> Branche: Duques de la Alcudia.\*

Paris, Madrid et Florence. — Auteur: Camillo Ruspoli, né 80 mars 1788, † 30 juill. 1864, v. Ire br.; titre espagnol de Conde de Chinchón (distr. judiciaire de Madrid) par suite du mariage (1820) de ce même Camillo avec Carlota Luisa de Godoy y Borbón, née 7 oct. 1800, † 18 mai 1886, depuis 1828 duquesa de Sueca et depuis 1833 condesa de Chinchón, fille de Manuel Godoy duc de la Alcudia et Prince de la Paz, né 12 mai 1767, duc de la Alcudia (primog.) 21 avril 1792, titre espagnol (primog.) de Duc de Sueca (prov. de Lerida) et Grand d'Espagne de 1<sup>re</sup> cl. . . . 1804, † 4 oct. 1851, et de Maria-Teresa de Borbón, née 26 janv. 1780, † 24 nov. 1838; titre espagnol (primog.) de Duc de la Alcudia (prov. Ciudad Real) 7 oct. 1851.

*Adolfo* Ruspoli, 2<sup>e</sup> duc de la Alcudia, né à Bordeaux 28 déc. 1822, fils du susdit Camillo; succ. à son gd-père maternel (v. ci-dessus) en 1851; Grand d'Espagne de 1<sup>re</sup> cl.; m. à Madrid 11 mai 1857 à Rosalia Alvarez de Toledo des ducs de Medina-Sidonia, marquises de Villafranca, née 2 janv. 1833, † 11 juill. 1865. [Paris.]

Enfants: 1) *Carlos-Luis*, duc de Sueca, conde de Chinchón, Grand d'Espagne de 1<sup>re</sup> cl. (par suite de la mort [1866] de sa gde-mère paternelle (v. ci-dessus) et de la renonciation de son père), né à Madrid 1<sup>er</sup> mars 1858; m. à St-Sébastien 5 déc. 1896 à — *Carmen* Caro y Caro, née à Madrid 18 mai 1865. [Madrid, 8 Barquillo.]

Filles: (1) *Rosalía* Blanca Ruspoli, née à Paris 5 août 1896.

(2) *Maria* de la Encarnacion, née à Madrid 5 mai 1900.

2) *Joaquin*, né à Madrid 28 sept. 1859. [Madrid.]

3) *José*, né à Madrid 23 août 1861. [Madrid.]

4) *Maria Teresa*, née à Madrid 26 nov. 1862; m. à Paris 17 sept. 1883 à Henri Cognet de Chappuis de Maubou. [Macon, Saône-et-Loire.]

5) *Camillo*, né à Pau 31 janv. 1865. [Madrid.]

#### Frère.

† *Luigi*, marqués de Boadilla, né 22 août 1828, † 21 déc. 1893; m.: 1<sup>o</sup> à Florence 5 oct. 1852 à Matilde des marches Martellini, née 13 nov. 1819, † 8 sept. 1855; 2<sup>o</sup> à Florence 7 févr. 1863 à Emilia Landi, née 26 janv. 1824, † 5 janv. 1894.

Enfants: a) du 1<sup>er</sup> lit: 1) *Carlotta*-Camilla-Luisa, née à Florence 5 avril 1854; m. à Florence 4 sept. 1872 à Enrico conte Casalini. [Bologne.]

b) du 2<sup>e</sup> lit: 2) *Camillo*-Carlo-Luigi, marqués de Boadilla del Monte (depuis . . . mai 1894), né à Florence 16 janv. 1865; m. à Florence 7 oct. 1897 à — *Emilia* des conti Orlandini, née à Florence 18 avril 18 . . . [Montughi, Florence.]

Fils: (1) *Luigi* Francesco Maria, né à Florence 31 août 1898.

(2) *Paolo*-Maria-Giulio-Camillo-Emilio-Adriano, né à Florence 8 sept. 1899.

### III<sup>e</sup> Branche: Principi di Poggio-Suasa.\*

Rome. — Auteur: Bartolomeo Ruspoli, né 1796, † 1872, v. Ire br., dont le fils Emmanuele, né 30 déc. 1838, † 29 nov. 1899, fut investi du titre ital. de Principe di Poggio-Suasa . . . 1896.

*Mario* Ruspoli, 2<sup>d</sup> prince de Poggio-Suasa, né à Tiganesti 16 oct. 1867, fils du 1<sup>er</sup> pr. Emmanuele (v. ci-dessus) et de sa première femme Catherine Conaki-Vogorides, née 2 avril 1831, m. 10 juin 1864, † 22 févr. 1870; secr. à l'ambassade d'Italie à Londres, s.-lt. de rés. du 2<sup>e</sup> rég. de cav. „ Royal

Piémont<sup>66</sup>; m. à Paris 25 sept. 1890 à — *Palma* de Talleyrand-Périgord des ducs de Dino, née 2 avril 1871.

Fils : 1) *Costantino-Carlo-Michele-Agostino*, né à New York 8 juill. 1891.

2) *Marescotti-Carlo-Maurizio-Gilberto*, né à New York 17 oct. 1892.

3) *Alessandro-Edmondo-Eugenio*, né à New York 14 mai 1895.

4) *Emanuele-Costantino*, né à Florence 5 juin 1900.

#### Frères et sœurs

a) germaines, du 1er mariage du père (v. ci-dessus).

1. *Caterina*, née à Tiganesti 15 nov. 1868; m. à Rome 8 janv. 1887 à Albert comte de la Forest-Divonne. [*Paris* et châ. de *Divonne.*]

2. *Margherita*, née à Gènes 7 févr. 1870; m. à Rome 6 juin 1889 à Valfredo comte de la Gherardesca. [*Florence.*]

b) consanguins.

α) du 2e mariage du père avec *Laura Caracciolo*, des marchesi di Bella, née 17 sept. 1854, m. 14 juill. 1878, † 16 janv. 1882.

3. *Camillo*, né à Rome 10 janv. 1882. [. . .]

β) du 3e mariage du père, v. ci-dessus.

4. *Francesco-Alfredo-Maria-Georgio-Washington*, né à Rome 19 avril 1891.

5. *Vittoria-Emily-Ipsycrathea-Agricola*, née à Rome 31 déc. 1892.

6. *Eugenio-Mario-Giuseppe-Bartoloméo*, né à Sinigaglia 26 juill. 1894.

Belle-mère.

*Joséphine-Mary Ruspoll* passa douair. di *Poggio-Snasa*, née Curtis, née à Paris . . . janv. 1861; m. à Paris 18 juin 1886. [*Rome.*]

## (Russell), v. Bedford.

## R u t l a n d<sup>e</sup>

(maison *Manners*).

Anglicans. — 8 Cambridge Gate, Londres NW; Belvoir Castle, Grantham; Longshaw Lodge, Sheffield; Stanton Woodhouse, Rowsley. — Maison originaire de Northumberland, dont le nom s'y rencontre dès 1272 en la personne de sir Robert *Manners of Ethale*; acquisition par héritage de la baronnie de Ros etc. 1487; Earl of Rutland (comté d'Angleterre) 18 juin 1526; Lord Ros of Hamlake 1618 - 1682; Baron *Manners of Haddon* 29 avril 1679; Marquess of Granby et Duke of Rutland 29 mars 1708 — tous ces titres dans la pairie d'Angleterre; Baron Ros of Belvoir 18 juin 1896 dans la pairie d'Angleterre. — V. l'édition de 1877, p. 813. — Les membres de cette famille portent le nom de famille : *Manners*.

*John James Robert Manners*, 7e duc de Rutland, né à Belvoir Castle 13 déc. 1818, fils du 5e duc *John*, né 4 janv. 1778, † 20 janv. 1857, et de lady Elizabeth Howard des earls of Carlisle, née . . . 1781, m. 22 avril 1799, † 29 nov. 1825; succ. à son frère, le 6e duc Charles, né 16 mai 1815, † 4 mars 1888; PC., ancien ministre, col. hon. du rég. de Leicester, chev. de la jarretière etc.; m.: 1<sup>o</sup> à Londres 10 juin 1851 à Catherine Marlay, née . . . 1831, † 7 avril 1854; 2<sup>o</sup> à Londres 15 mai 1862 à Janet Huggan, née . . . 1833, † 11 juill. 1899.

Enfants : a) du 1er lit : 1) *Henry John Brinsley*, marquess of Granby, appelé au Parlement 6 juin 1896 comme bar. *Manners*, of Haddon, né à Londres 16 avril 1852, ancien secr. d'État du Premier, ancien MP. pour East Leicester, col. hon. du 1er bat. Vol. du Leicester Regt.; m. à Londres

- 25 nov. 1899 à — **Marion Margaret Violet Lindsay** des *carls of Crawford*, née à *Haigh Hall* 7 mars 1866. [16 *Arlington street, Londres SW.*]  
**Enfants :** (1) **Lady Victoria Marjorie Marion Harriet**, née à Londres 20 déc. 1888.  
 (2) **John Henry Montagu**, *lord Roos of Belvoir*, né à Londres 21 sept. 1886.  
 (3) **Lady Violet Catherine**, née à Londres 24 avril 1888.  
 (4) **Lady Diana Olivia Winifred Maud**, née à Londres 29 août 1892.  
 b) du 2e lit : 2) **Lord Edward William John**, né à Londres 5 août 1864, maj. du 8e bat. du *Leicester Bgt.*, ancien MP. [8 *Cambridge Gate, Londres NW.*]  
 3) † **Lady Katherine Selina Janetta**, née à Londres 23 nov. 1866, † près *Belvoir Castle* 16 déc. 1900.  
 4) **Lord Cecil Reginald John**, né à Londres 4 févr. 1868, MP. [8 *Hanover sq., Londres.*]  
 5) **Lord Robert William Orlando**, né à Londres 4 févr. 1870; lt. au *King's RI Rifle Corps.* [*Kilkenny.*]  
 6) **Lady Victoria Alexandra Elizabeth Dorothy**, née à *Birnam*, Écosse, 4 sept. 1876.  
 7) **Lady Elisabeth Emily**, née à Londres 6 févr. 1878.

## Frère.

- † **Lord George**, né 22 juin 1820, † 8 sept. 1874; m. à *Brompton* 4 oct. 1855 à — **lady Adelisa Matilde Fitzalan-Howard** des *dukes of Norfolk*, née 14 août 1829. [*Londres.*]  
**Enfants :** 1) **Cecily Elizabeth Adeliza**, née à *Longshaw Lodge* 21 nov. 1856.  
 2) **Charles George Edmund**, né à Londres 26 sept. 1858, ancien capit. aux *Granadiers Guards*. [23 *Chester Terrace, Londres SW.*]  
 3) **George Espec John**, né à Londres 17 juin 1860, ancien capit. au 3e bat. du rég. de *Leicester*; m. à *Winthorpe* 24 avril 1884 à — **Anna Sophia Gilstrap**, née à *Sunderland* . . . 1863. [57 *Hans road, Londres SW.*]  
 4) † **Fitzalan George John**, né à *Cheveley Park* 27 févr. 1866, maj. aux *Scots Guards*, † 15 mars 1901 en voyage pour l'*Afrique du Sud*.

## Sabran-Pontevès\*

(maison d'Agoult-Pontevès).

Catholiques. — Château de *Magnanne*, *Mayenne*, France. — Maison féodale de *Provence* qui remonte à *Humbert d'Apt* (Xe siècle) aïeul de *Fouquet d'Agoult* qui prit le nom de *Pontevès* du chef de sa mère *Doulceline*, héritière de la maison de *Pontevès* (XIIIe siècle); *Barons souverains de la Vallée de Sault* (1108); *Barons de Cotignac* (XIIIe siècle); *Vicomtes*, puis *comtes* et *marquis de Bargème*; *Comtes de Carcès* 1571; *Marquis de Buons* 1650; *Marquis de Pontevès-Giens* 1691; adoption des frères *jumeaux Édouard et Léonide de Pontevès-Bargème* par le mari de leur tante, le 1er duc de *Sabran*, marié à *Victorine de Pontevès-Bargème*, et confirmation en France du titre de *Duc (primog.) de Sabran-Pontevès* 18 juill. 1828. — (La maison de *Sabran*, appartenant à la noblesse féodale du *Languedoc*, remonte au commencement du XIe siècle; *Comte souverain de Forcalquier* (XIIe siècle); *Comte d'Ariano* dans le *Napolitain* 1294; *Comte d'Apici* 1319; *Comte d'Ascoli* 1860; *Baron d'Ansouis* et de *Baudinar* en *Provence* 1480; *Pair de France* 17 août 1815; *Duc de Sabran* [primog.] 13 mai 1825. — V. l'édition de 1877, p. 314. — Les membres de cette maison portent le nom de famille: de *Sabran-Pontevès*.

**Marie-Zozime-Edmond**, 3e duc de *Sabran-Pontevès*, *marquis de Pontevès*, *vicomte de Bargème*, etc., né à *Marseille* 16 sept. 1841, fils du 1er duc *Marc* 189e année. — [Imprimé 20 septembre 1901.]

Edouard, né 25 avril 1811, † 5 sept. 1878, et de Régine de Choiseul, née 2 oct. 1810, m. 12 févr. 1833, † 14 févr. 1855; succ. à son frère le 2e duc Elzéar (v. ci-dessous); m.: 1° à Menil 9 févr. 1870 à Charlotte-Cécile de la Tuillay, née 4 nov. 1847, † 19 déc. 1884; 2° à Quinsac, Dordogne, 29 mars 1886 à Gersinde vêtresse douair. (Fernand, † 8 nov. 1869) de Cosnac, née de Sabran-Pontevès, née 19 sept. 1839, † 13 juill. 1898.

Enfants du 1er lit: 1) *Héliou-Louis-Marie-Elzéar* marquis de Sabran-Pontevès, né à Magnanne 9 nov. 1878. [ . . . ]

2) *Alyette-Léonide-Élisabeth-Régine-Marie-Delphine*, née à Magnanne 13 nov. 1875.

3) *Amic-René-Louis-Marie-Elzéar*, né à Magnanne 13 sept. 1879. [ . . . ]

Frère et sœur.

1. *Delphine-Laure-Gersinde-Eugénie*, née à Marseille 17 févr. 1834; m. à Narbonne 24 juin 1852 à Ernest cte de Boigne. [Chât. de *Buissonrod*, Chambéry, Savoie.]

2. † *Elzéar-Charles-Antoine* 2e duc de Sabran-Pontevès, né 19 avril 1840, † 6 avril 1894; m.: 1° à Paris 3 juin 1863 à Marie d'Albert de Luynes de Chevreuse, née 21 juill. 1844, † 16 nov. 1865; 2° à Vienne 16 juill. 1881 à — *Adélaïde* ctesse douair. (Jean, † 3 juin 1876) de Waldstein-Wartenberg, née ctesse Kálnoky, née 7 mars 1843, DCr. et D. hon. de l'O. souv. de Malte. [Paris, 27 rue Barbet-de-Jouy, et chât. de *Komorn-Csicsó*, Hongrie.]

Fille du 1er lit: *Louise-Marie-Delphine-Valentine*, née à Paris 26 avril 1864; m. à Paris 10 juin 1886 à Jules de Lareinty, mqs de Tholozan, † 25 mai 1900. [Paris.]

Frère du père

du mariage du gd-père, le cte Louis-Balthazar-Alexandre de Pontevès-Bargème, né 19 oct. 1781, † 27 juill. 1868, avec Marie-Antoinette de Paul, née . . . , m. 16 avril 1804, † 6 avril 1854.

† *Léonide* cte de Sabran-Pontevès, né 25 avril 1811, † 13 févr. 1883; m. 26 août 1835 à Adélaïde-Bonne-Gabrielle de Pons Saint-Maurice, née 18 juill. 1811, m. 25 août 1835, † 19 oct. 1854.

Enfants: 1) *Guillaume-Elzéar-Marie* cte de Sabran-Pontevès, né à Paris 26 juin 1836; m. à Paris 26 avril 1864 à — *Marie-Caroline-Philomène* de Panisse-Passis, née au chât. de Borely, Marseille. [Paris, 3 pl. Vauban.]

Enfants: (1) Cte *Marie-Elzéar-Léonide-Angustin*, né à Villeneuve-Loubet, Alp. marit., 17 févr. 1865; m. à Paris 21 juill. 1892 à Marie-Brigitte Costé de Triquerville, née au chât. de la Villette, Normandie, 20 août 1871, † à St-Jean de Luz 26 déc. 1900. [Paris, 3 pl. Vauban.]

(2) *Marie-Dauphine-Gabrielle-Pia*, née à Lamanon, Bouches-du-Rhône, 28 sept. 1873; m. à Paris 29 juin 1896 à Henri cte de Gondrecourt, capit. de cav. [Paris, 3 place Vauban.]

3) *Marie-Thérèse-Dauphine-Henriette*, née à Paris 15 mars 1878.

2) † *Fouquier* mqs de Pontevès, né 19 sept. 1841, † 22 sept. 1898; m. à Montpellier 28 sept. 1873 à — *Marie-Huberte* Maisiat de Ploënnès, née à . . . [Montpellier.]

Fille: *Gersende-Adolphe-Renée-Marie*, née à Montpellier 12 juin 1874; m. au chât. de Grignols, Gironde, 28 sept. 1897 à Helen cte des Isnards, lt. au 1er cuir. [Chât. de *Martinet-Vaucluse*, et Paris.]

3) Cte *Victor-Ermanuel-Elzéar-Marie*, né à Marseille 22 août 1843, ancien lt. aux zouaves pontificaux; m. au Lac, Aude, 23 avril 1873 à — *Marie* Laugier de Chartrouse, née à Marseille . . . [Caseneuve, Gironde.]

Enfants: (1) *Charles-Joseph-Marie-Raymond*, né à Marseille 16 févr. 1875, lt. au 11e rég. d'inf. [Montauban.]

(2) *Elzéar-Marie-Joseph-Guillaume*, né à Marseille 25 mars 1860. [ . . . ]

- (3) *Raymond*-Édouard-Elzéar-Marie-Joseph, né à Marseille 14 oct. 1882
- (4) *Mathilde*-Marie-Delphine-Marguerite, née à Marseille 6 nov. 1888.
- † *Marguerite*-Raymonde-Marie-Delphine, née à Grignols 14 août 1848, † au châ. de Jaubertes 27 juill. 1900; m. à Grignols 4 déc. 1871 à Olivier cte de Pontac. [Chât. des *Jaubertes*, Gironde.]
- 5) Cte *Jean-Charles*-Elzéar-Marie, né à Grignols 6 sept. 1851, ancien chef d'esc. franç., chev. de l'O. souv. de Malte; m. à Paris 28 août 1894 à — *Elsie* Hainguerlot, née au châ. de Villandry, Indre-et-Loire. [*Paris*, 81 avenue Victor Hugo.]  
Fille: *Phanette*-Gertrude-Alice-Dauphine-Gersende, née à Paris 20 août 1896.

(*Sacchetti*), v. *Palestrina*. — (*Sackville*), v. *Dorset*. —  
*Sagan*, v. *Talleyrand-et-Sagan*.

### S a i n t - A l b a n s \*

(maison Beauclerk), v. l'édition de 1900, p. 467.

(*Saint Maur*), v. *Somerset*.

### S a l u z z o.\*

Catholiques. — Naples, 12 Largo San Domenico Maggiore. — Maison originaire de Bonasola (prov. de Gênes), dont le plus ancien afeul authentiquement prouvé est Bartolomeo Salusso, 1889; Patricien de Gênes (Albergo Calvi) 1598; acquisition des seigneuries de Corigliano (prov. de Calabria Citra), de Santo Mauro (ibidem), et de Lequite (Otrante) vers 1620; titre napolitain de Duca di Corigliano, Madrid 18 mai 1649; Principe di Lequite 18 août 1691; Principe napolitain di Santo Mauro, Vienne 9 nov. 1736; Patricien de Naples 12 juin 1781; reconnaissance en Autriche du titre de Fürst (primog.) Salusso et de la dignité comtale pour tous les autres descendants, Vienne 21 juill. 1810; confirmation du titre (secundog.) de Principe di Belvedere (prov. de Cosenza), acquis par héritage de la maison de Carafa, 8 juin 1846. — V. les éditions de 1848, p. 198, et 1849, p. 188. — Les cadets portent le nom de famille: Salusso, et le titre comtal.

*Alfonso Fürst (prince) Salusso*, duca di Corigliano, principe di Santo Mauro, né à Naples 18 oct. 1838, fils du pr. Filippo, né 7 mars 1800, † 23 févr. 1892, et de Giulia née Carafa passa di Belvedere, née 13 juin 1809, m. 22 févr. 1830, † 20 avril 1871; succ. à son père; m.: 1<sup>o</sup> à Naples 7 sept. 1866 à Teresa marchesa de Luca, née 30 déc. 1844, † 4 juill. 1869; 2<sup>o</sup> à Naples 27 juill. 1882 à — *Margherita* veuve (Francesco, † 4 juill. 1881) Ruffo di Bagnara, veuve, en 1<sup>es</sup> noces, baronne (Serafino, † 16 janv. 1869) Silvestri, née Caracciolo des principi di Porino, née à Naples 20 févr. 1847.

Enfants: a) du 1<sup>er</sup> lit: 1) Graf *Filippo*, principe di Santo Mauro, marchese d'Anzi, né à Naples 16 août 1867. [*Naples*, 4 Via Vittoria.]  
2) Graf *Gaetano*, né à Naples 5 oct. 1868. [*Naples*, Riviera di Chiaia.]  
b) du 2<sup>d</sup> lit: 3) Gräfin *Giulia*, née à Naples 9 janv. 1884.

- 4) Gräfin *Maria*, née à Naples 9 juill. 1835.  
 5) Gräfin *Anna*, née à Naples 11 févr. 1837.  
 6) Gräfin *Beatrice*, née à Naples 29 févr. 1838.

Frères et sœur.

1. Gräfin *Maria-Antonietta*, née à Naples 2 févr. 1833; m. à Naples 29 mars 1858 à Antonio conte Persone, † . . . 1888. [*Naples.*]  
 2. Graf *Gerardo*, *principe di Belvedere*, né à Naples 11 déc. 1843. [*Naples*, pal. Corigliano.]  
 3. Graf *Luigi*, né à Naples 4 juin 1845. [. . . ]  
 4. Graf *Marino*, né à Naples 9 janv. 1849, chev. hon. de l'O. de Malte. [*Naples*, pal. Corigliano.]

---

### Salviati, v. Borghèse.

---

### San Fernando-Luis\*

(maison de Lévis-Mirepoix).

Catholiques. — Chât. de Lérans, Ariège, et Paris, 55 rue de Varenne. — Maison féodale de l'Isle de France, qui rattache son nom au village de Lévy-Saint-Nom (Seine-et-Oise) et qui fait remonter son origine à Philippe de Lévis, † 1208; Marquis de Mirepoix (Ariège) vers 1700; Duc de Mirepoix 1751, titre éteint 1757; Grand d'Espagne de 1re cl. et titre espagnol de Duque (primog.) de San Fernando-Luis par suite du mariage (6 avril 1817) de Gustave de Lévis, marquis de Mirepoix, de la branche de Lérans, né 27 mars 1792, † 7 juin 1851 avec Charlotte de Montmorency, née 27 févr. 1798, † 28 juin 1872, fille d'Anne duc de Laval et (depuis 1817) de San Fernando-Luis, . . mai 1866. — V. l'édition de 1874, p. 155. — Les membres de cette maison portent le nom de famille: de Lévis-Mirepoix.

Charles-François-Henri-Jean-Marie de Lévis-Mirepoix, 2e duc de San Fernando-Luis, né à Bruxelles 21 juill. 1849, fils du 1er duc Guy, né 14 juill. 1820, † 6 nov. 1886, et de Marie née ctesse de Merode, née 8 nov. 1820, m. 28 mai 1844, † 26 mars 1899; Grand d'Espagne de 1re cl.; m. à Paris 30 août 1883 à — *Henriette-Catherine-Marie* de Chabannes La Palice, née à Versailles 31 janv. 1861.  
 Enfants: 1) *Antoine-François-Pierre-Marie-Joseph marquis de Lévis-Mirepoix*, né à Lérans 1er août 1884.  
 2) *Philomène-Marie-Charlotte-Ganderique-Félicité-Ghislaine*, née à Lérans 11 août 1887.

---

### Sanguszko-Lubartowicz,

v. l'édition de 1901, p. 439.

---

San Marco, v. Caetani. — Santa Cristina, v. Ruffo. —  
 Santa Elena, v. Séville.

---

## Sant' Angelo dei Lombardi\*

(maison Marulli).

Catholiques. — Naples, 58 piazza dei Martiri et châ. d'Ascoli, prov. de Foggia. — Famille patricienne de Naples, dont l'origine remonte au XIVe siècle. Barone di Nusco, Lioni, Carbonara, Andretta, Monticchio, Oppido, Montemarano, Volturara, Parolisi (toutes ces terres situées dans la prov. d'Avellino) 3 juin 1518; Principe di Faggiano (prov. de Lecce) 1830; Duca d'Ascoli (prov. de Foggia) 1879; Principe di Sant' Angelo dei Lombardi (prov. d'Avellino) 1718; Confirmation italienne de la noblesse, du patriat de Naples et des titres de Duca d'Ascoli, Principe di Sant' Angelo dei Lombardi, Principe di Faggiano (primog.) 18 janv. 1893, des titres de barone di Nusco, Andretta, Lioni, Carbonara, Monticchio ed Oppido, barone di Montemarano, Volturara e Parolisi, d. d. Rome 7 juin 1900. — Armes: v. l'édition de 1901, p. 439. — Les membres de cette maison portent le nom de famille: Marulli.

*Sebastiano-Troiano-Giacobello-Maria-Immacolata-Valentino Marulli*, 9e duca d'Ascoli, 8e principe di Sant' Angelo dei Lombardi, 10e principe di Faggiano, barone di Nusco, Andretta, Lioni, Carbonara, Monticchio ed Oppido, barone di Montemarano, Volturara e Parolisi, noble patricien de Naples, né à Naples 14 févr. 1867, fils de Paolo Maria 8e duca d'Ascoli, né 27 juin 1843. † 23 janv. 1870; chamb. de Sa Maj. la reine d'Italie, lt. de cav. de rés. ital., chev. hon. de l'O. de Malte; m. à Milan 30 juin 1894 à — *Alberta Falcò* des principi Pio di Savoia, née à Milan 24 juill. 1869, D. de la cour de la reine d'Italie.

Enfants: 1) *Maria-Antonia*, née à Naples 4 août 1897.

2) *Troiano-Paolo*, né à Naples 21 févr. 1899.

Frère et sœur.

1. *Fabio*, né à Naples 4 févr. 1869. [*Naples.*]

2. *Paolina*, née à Naples 5 mars 1870; m. à Naples 30 juin 1890 à Carlo Messanelli des marchesi della Teana. [*Naples.*]

Mère.

Duchessa douair. *Leopoldina* d'Ascoli, née Ruffo di Bagnara des principi di Sant' Antimo, née à Naples 10 nov. 1844, D. de l'O. de Malte; m. à Naples 10 mai 1866 (remariée à Naples 4 févr. 1874 à Carlo Caracciolo des principi di Castagneta, † à Naples 8 mars 1900). [*Naples*, 30 piazza Martiri.]

Sœur du père

du mariage du gd-père, le duca Troiano, né 18 févr. 1817, † 11 nov. 1857, avec *Mariantonia* née nob. di Sangro des principi di Fondi, née 13 sept. 1831, m. 11 nov. 1837, † 9 août 1893

*Giulia*; née à Naples 28 août 1841; m. à Bruxelles 4 nov. 1861 à Francesco Genova di Cutomino, † à Naples 26 déc. 1896. [*Naples.*]

---

## Sant' Antimo, v. Ruffo, II. — Santo Mauro, v. Saluzzo.

---

## S a p i e h a.

Catholiques. — Maison de boyards lithuaniens, connue authentiquement depuis Sunigal, castellan de Troki, † 1420; admission de ce dernier dans la noblesse de Pologne sous les armes de Maura (Lis), Horodlo 3 oct. 1413; les lignes ci-dessous descendent de deux fils de Semen Sapieha (1440—1449); titre de prince reconnu en Pologne en 1767/68. — V. l'édition de 1860, p. 198.

I. Sapieha-Siewierski,  
v. l'édition de 1900, p. 472.

II. Sapieha-Kodeński.

Auteur : Ivan Sapieha, voyvode de Podlachie, seigneur de Koden, † 1517 ; Comte du Saint Empire 6 janv. 1572 ; titre reconnu en Pologne, Varsovie 4 mai 1572 ; les branches ci-dessous descendent de deux fils du comte Ignace, voyvode de Maciszaw 1752.

I. Branche de Krasiczyn.

Krasiczyn près de Przemysl, Galicie, et Lemberg. — Auteur : Joseph prince Sapieha, † 1792 ; indignat de Galicie (après l'acquisition de Krasiczyn) 20 oct. 1826 ; le titre de prince reconnu pour l'Autriche, Vienne 26 févr. 1840 (diplôme du 26 sept. 1845).

Adam Fürst (prince) Sapieha-Kodeński, né à Varsovie 4 déc. 1828, fils du prince Léon, né 18 sept. 1802, † 10 sept. 1878, et d'Hedwige née ctesse de Zamoyaska, née 9 juill. 1806, m. 9 déc. 1825, † 29 mars 1890 ; succ. à son père ; mbre hér. de la Chre des agrs d'Autriche, cons. int. act. autr., chev. de l'O. de la Toison d'Or etc. ; m. à Cracovie 22 avril 1852 à — Hedwige pasc Sanguszko-Lubartowicz, née 28 oct. 1830, DdP.

Enfants : 1) Pr. Wladislave-Léon-Adam-Félix, né à Krasiczyn 30 mai 1853 ; m. à Cracovie 30 juin 1881 à — Elisabeth ctesse Potulicka, née à Berlin 8/20 juill. 1850. [Oleszyce, Galicie.]

Fils : (1) Pr. Casimir-Léon-Philippe, né à Lemberg 26 mai 1832 [...]

(2) Pr. Léon-Alexandre-Adam, né à Krasiczyn 19 déc. 1833.

(3) Pr. Joseph-Josafat-Stanislas-Adam, né à Oleszyce 7 juill. 1837.

(4) Pr. Alexandre-Josafat-Ladislav-Adam, né à Oleszyce 25 nov. 1838.

(5) Pr. Adam-Zygmunt, né à Hélonân en Égypte 2 mai 1839.

(6) Pr. Wladislave, né à Krasiczyn 20 août 1833.

(7) Pr. André, né à Krasiczyn 20 oct. 1834.

(8) Pr. Stanislas, né à Oleszyce 19 nov. 1836.

2) P<sup>asc</sup> Marie-Anne-Hedwige, née à Cracovie 23 janv. 1855 ; m. à Krasiczyn 23 janv. 1876 à Stanislas de Zóltowski. [Niechanowo, Posnanie.]

3) † Pr. Léon, né 14 août 1856, † 8 févr. 1893 ; m. à Cracovie 9 mai 1883 à — Thérèse pasc Sanguszko-Lubartowicz, née 7 mai 1864 (reçue avec ses enfants parmi la noblesse de Russie 4 juin 1900). [Bielcze près Korolówka.]

Enfants : (1) P<sup>asc</sup> Marie-Joséphine-Élisabeth, née à Cracovie 19 mars 1864.

(2) P<sup>asc</sup> Hedwige-Marie-Joséphine-Ève, née à Lemberg 23 mars 1866.

(3) Pr. Paul-Joseph-Casimir-Florian, né à Gumniska près Tarnów 4 mai 1868.

(4) P<sup>asc</sup> Élisabeth-Caroline-Marie-Joséphine, née à Lemberg 30 mars 1892.

4) P<sup>asc</sup> Hélène-Marie-Hedwige-Isabelle-Ève, née à Krasiczyn 30 déc. 1857 ; m. à Cracovie 30 juin 1881 à Édouard-Adam cte Stadnicki, † 21 avril 1885. [Nawojowa.]

5) Pr. Paul-Jean-Pierre-Léon-Adam, né à Gumniska 1er sept. 1860, chamb. autr., capit. d'arrondissement et lt. dans la rés. du rég. d'uhl. autr. n° 11 „Alexandre II empereur de Russie“, mbre de la Chre des députés autr. ; m. à Lemberg 14 mars 1893 à — Mathilde pasc de Windisch-Graetz, Alt. Sérén., née 4 nov. 1873, DGr. [Lemberg.]

Enfants : (1) P<sup>asc</sup> Marie-Élisabeth-Hedwige-Hélène-Louise-Eustachie-Ève-Mathilde, née à Lemberg 24 déc. 1893.

(2) Pr. Marie-Alfred-Léon-Joseph-Louis-Adam-Gerhard-Stanislas, né à Jaslo 19 févr. 1896.

(3) P<sup>asc</sup> Marie-Hedwige-Valérie, née à Lemberg 14 févr. 1899.



- (4) Pr. Marie-Paul-Frédéric-Valérien-Antoine-Paschalis, né à Siedliaska près Ravaruska 17 mai 1900.  
 6) Pr. Jean-Pierre-Adam-Marie, né à Heidelberg 21 juill. 1865, chamb. austr. et lt. dans la rés. d'uhl. no 6. [Vienne.]  
 7) Pr. Adam-Étienne-Stanislas-Boniface-Joseph, né à Krasieczyn 14 mai 1867, Dr. en théol., prêtre séculier et recteur du séminaire de Lemberg.

## 2. Branche lithuanienne.

Wysokie-litewskie, Varsovie et France. — Auteur: le prince François-Xavier, † 1808; la dignité de prince reconnue par la Députation du Sénat du royaume de Pologne 1829 et par le département héraldique du Sénat de Russie 1837. — V. l'édition de 1888, p. 264.

Louis-Benoît-Joseph *książe* (prince) Sapieha-Kodeński, né à Wysokie 25 août 1841, fils du prince Xavier, né 4 oct. 1807, † 2 août 1892, et de Louise née ctesse Pac, née 19 févr. 1820, m. 19 nov. 1840, † 11 oct. 1895. [Varsovie.]

### Frère et sœur,

- a) consanguine, du premier mariage du père avec Constance Sobanska, née 8 oct. 1814, m. 17 oct. 1832, † 3 janv. 1888.  
 1. Pese Marie-Constance, née à Wysokie 15 déc. 1837; m. à Varsovie 2 mai 1854 à Stanislas cte Potocki, † 11 déc. 1887, maître de la cour impériale de Russie. [Wysokie-litewskie et Balanowka.]  
 b) germain, du second mariage du père (v. ci-dessus).  
 2. Pr. Léon-Casimir, né à Wysokie 20 sept. 1851. [Biarritz.]

### Frère du père.

- † Pr. Léon, né 9 août 1811, † 17 nov. 1884; m. . . . . 1841 à Jeanne ctesse Tyszkiewicz, née . . . . . † 24 avril 1878.  
 Filles: 1) Pese Léonie, née à Varsovie 2 janv. 1843; m. à Rome . . . . 1862 à Ladislas cte Czacki, † 30 mai 1878. [Paris, 16 avenue de Friedland.]  
 2) Pese Pélagie, née à Varsovie 2 nov. 1844; m. à Coblenze 19 juill. 1864 à Ferdinand pr. Radziwill.

## Sayn et Wittgenstein (en Russie).

Évangéliques. — Drounosélié, gouv. de St-Petersbourg, et Kamenka, gouv. de Podolle. — Confirmation russe du titre princier avec la qualification d'Altesse Sérénissime pour les personnes ci-dessous nommées par ukase impérial du 20 mai 1899. — Possessions: le majorat composé des terres de Drounosélié et de Kamenka, érigé par ukase impérial du 11 déc. 1845 et la seigneurie de Dokoudow, gouv. de Wilna.

Frédéric prince de Sayn et Wittgenstein, Alt. Sérén., né à Berlin 22 mars/3 avril 1836 (v. IIe partie); succ. à son frère, le pr. Pierre, † 20 août 1887 (v. l'édition de 1888, IIe partie), dans le majorat de Drounosélié en vertu d'un jugement du tribunal d'arrondissement de St-Petersbourg (rendu par suite d'un ukase impérial) du 18 nov. 1887; m. à Biebrich 19 juill. 1877 à — Jeanne-Dorothée-Wilhelmine Hagen, née à Wiesbaden 22 févr. 1854.

Enfants: 1) Pr. Henri-Godefroy-Clovis, né à Francfort-s./le-Mein 20 janv./1er févr. 1879; m. à St-Petersbourg 16/29 avril 1900 à — Elisabeth Dmitrievna Nabokow, née à St-Petersbourg 13/25 sept. 1877, ancienne demoiselle d'honneur des impératrices de Russie.

Fils: Pr. Louis, né à Tsarskoïe Selo 31 déc. 1900/12 janv. 1901.

2) Pese Albertine-Elisabeth-Luise, née à Cassel 4/16 déc. 1888.

(Schetz), v. Ursel. — (Schönaich), v. Carolath-Beuthen. —  
Sermoneta, v. Caetani.

### Scilla\*

(maison Guadagni plus tard Torrigiani).

Catholiques. — Florence, Pal. Torrigiani, via del Campuccio. — Ancienne famille de Florence qui, après l'extinction de la famille Torrigiani (avec le cardinal Luigi Torrigiani, † 1777), a pris le nom et les titres de cette famille. Principe di Scilla, comte di Nicotera par suite du mariage de Raffaello Torrigiani (v. ci-dessous) avec Margherita Ruffo (v. l'article Ruffo). Autorisation italienne de porter les titres de sa femme, d. d. Rome 12 juin 1879. — Armes : v. l'édition de 1901, p. 443. — Les membres de cette maison portent le nom de famille : Torrigiani.

**Raffaello-Giovanni-Battista-Maria-Luca Torrigiani, prince de Scilla** (v. ci-dessus), né à Florence 25 août 1853, fils de Ludovico Torrigiani, né à Florence . . . 1804, † 11 mars 1869, et d'Elisabeth des marchesi Paolucci, née à Riga . . . 1826, m. à Gênes . . . 1844, † à Florence 29 avril 1901; m. à Florence 30 avril 1878 à — *Margherita Ruffo di Calabria Santapan, principessa di Scilla*, née 4 sept. 1861.

Enfants : 1) *Eleonora-Roberta-Piera-Isidora-Maria-Margherita*, née à Florence 4 avril 1879.

2) *Maria-Concetta-Laura-Elisabetta-Luisa*, née à Florence 7 déc. 1881.

3) *Fulco-Salvatore-Pietro-Giovanni-Benedetto-Raffaele-Luigi-Torrigiano*, né à Florence 12 déc. 1883.

4) *Isabella-Francesca-Maria-Catharina-Annunciata*, née à Florence 11 mars 1886.

5) *Carlo-Mario-Luca*, né à Florence 18 oct. 1890.

### Sevilla\*

(maison de Borbon).

Catholiques. — Madrid. — Enrique de Borbon y de Castellvi, né à Toulouse 8 oct. 1848, † 12 juill. 1894, fils de l'infant d'Espagne Enrique de Borbon y Borbon, duc de Sevilla, né 17 avril 1828, † 12 mars 1870, et de sa femme morgane, Héléne de Castellvi y Shelly Fernandez de Cordoba, née à Valence . . . , m. 6 mai 1847, † 29 déc. 1863, fut créé Duc de Sevilla (primog.) et Grand d'Espagne de 1re cl., 1er juill. 1883; le titre fut conféré le 15 juill. 1895 à sa fille aînée *Maria-Luisa* (v. ci-dessous).

**Maria-Luisa-Enriqueta-Josefina de Borbon y Parade, duquesa de Sevilla**, Grande d'Espagne de 1ère cl., née à Madrid 4 avril 1868, fille du 2e duc Enrique (v. ci-dessus); m. à Londres 25 juill. 1894 à Juan de Monclus y Cabanellas. [*Madrid*, Real Sitio de Aranjúez.]

Sœurs.

1. *Maria-Maria-Alfonsa-Enriqueta*, née à Santander 8 mai 1880. [*Madrid*.]

2. *Enriqueta-Maria-Josefina-Elena*, née à Madrid 28 juin 1885.

Mère.

Duquesa douair. *Joséphine de Sevilla*, née Parade, née à Argelès 12 avril 1840; m. à San Fernando 5 nov. 1870. [*Paris*.]

**Sismano, v. Corsini. — (Smithson - Seymour - Louvain-Percy), v. Northumberland. — (Soleilhas), v. Blacas d'Aulps. — Solofra, v. Orsini.**

## S o m e r s e t \*

(maison Saint Maur).

Anglicans. — Maiden Bradley, Bath; Berry, Pomeroy, Totnes, et Burton Hall, Loughborough. — La maison Saint Maur, pendant longtemps nommée fautiveusement Seymour, corruption de Saint Maur, est originaire du comté de Monmouth, où elle paraît depuis William Saint Maur 1340; Knight-baronet 1513; Sir Edward Seymour (frère de Jane Seymour —, femme de Henri VIII —, † 22 janv. 1552) fut créé Viscount Beauchamp 6 juin 1536, Earl of Hertford 18 oct. 1537, Baron Seymour of Hache 1546, Duke of Somerset (comté d'Angleterre) 1546 — fut décapité et tous ses titres furent confisqués 22 janv. 1552; son fils aîné Edward fut créé baron Beauchamp et Earl of Hertford 1558, son petit-fils fut créé marquis of Hertford 8 juin 1610, titre éteint 1675; rétablissement des titres de baron Seymour of Hache et de duke of Somerset 13 sept. 1680, confirmé 28 nov. 1750 — titres de la pairie d'Angleterre. — V. l'édition de 1887, p. 320, et 1895, p. 551. — Les membres de cette maison portent le nom de famille: Saint Maur.

*Algernon Saint Maur, 15e duke of Somerset*, né à Bath 22 juill. 1846, fils du 14e duke Algernon, né 22 déc. 1813, † 2 oct. 1894; col. hon. du 1er bat. du Duke of Edinburgh's Wiltshire Rgt; m. à Londres 5 sept. 1877 à — *Susan Margaret Mackinnon*, née à Londres 11 janv. 1855.

### Frères.

1. Lord *Percy*, né à Maiden Bradley 11 nov. 1847, ancien maj. au 1er bat. de RI Fusiliers; m. à Londres 18 mars 1899 à — Hon. *Violet White* des lords Annaly, née à Londres 12 mars 1869. [28 Berkeley square, Londres.]

Fille: *Helen Violet*, née à Londres 21 mars 1900.

2. Lord *Ernest*, né à Maiden Bradley 11 nov. 1847. [Londres.]

3. Lord *Edward*, né à Maiden Bradley 7 févr. 1849, ancien lt. au 60e rég. de Rifles; m. à Londres 20 août 1879 à — *Lillian Stanhope*, née à . . . . 19 janv. 1861. [ . . . ]

### Mère.

Duchess *Horatia Isabella Harriet* of Somerset née Morier, née à Hanovre 24 mai 1819; m. à Londres 17 mai 1845. [ . . . ]

### Frère du père

du 1er mariage du gd-père, le 11e duke Edward, né 24 févr. 1775, † 15 août 1855, avec lady Charlotte Douglas-Hamilton des dukes of Hamilton, née 27 févr. 1778; m. 24 juin 1800, † 10 juin 1827.

† Edward, 12e duke of Somerset, né 20 déc. 1804, † 28 nov. 1885; m. 10 juin 1830 à Jane Georgiana Sheridan, née 18 sept. 1811, † 14 déc. 1884.

Filles: 1) Lady Jane *Hermione*, née à . . . . 1er janv. 1832; m. à Burton Hall 26 oct. 1852 à sir Frederick Ulric Graham, 3e bart. de Netherby, † 8 mars 1888. [82 Pont street, Londres, et Netherby, Carlisle.]

2) Lady *Ulrica Frederica Jane*, née à Burton Hall 13 janv. 1833; m. à Londres 1er juin 1858 à lord Henry Frederick Thynne des marquesses of Bath. [30 Grosvenor gdns., Londres SW.]

3) Lady Helen *Gwendolen*, née à Burton Hall 14 nov. 1846; m. à Londres

2 août 1865 à sir John William Ramsden, bart. [*Byram, Ferry Bridge; Longley Hall, Huddersfield; Bulstrode Park et Ardevikie, Kingussie, Écosse.*]

(Somerset), v. Beaufort. — Sonnino, v. Colonna. — Sora, v. Boncompagni-Ludovisi.

**S o r a g n a \***  
(maison Mell-Lupi).

Catholiques. — Parme et Soragna. — Souche présumée: Guido Lupo, podestà de Parme 1201; le marquisato di Soragna [Soragna, Borgo San Donnino, Parme] paraît avoir été conféré à Ugolotti et Raymondo de Lupis 12 cal. octobris [= 30 sept.] 1347; lettres d'investiture, de qualification de chevalier et de concession d'armoiries, avec autorisation d'apposer en chef des armes de famille l'aigle impériale, par collation de l'empereur Charles-Quint datée de Mantoue 10 avril 1580. — La maison Mell est présumée être issue de Merca dino Mell, sénateur de Crémone 1092; les deux familles fusionnées après l'extinction des Lupi et prise du nom de Mell-Lupi, marchesi di Soragna, au XVIIe siècle; reconnaissance du titre de Reichsfürst (Prince du Saint-Empire) héréditaire par ordre de primogéniture dans la descendance mâle et en cas d'extinction de celle-ci, transmissible au plus proche parent collatéral — lequel titre avait été conféré à Giampaolo Mell-Lupi par l'empereur Léopold Ier, mais ne fut pas suivi de lettres-patentes —, avec les qualifications de „Hochgeboren“, „Ew. Liebden“ et „Lieber Oheim“, complètement des armes et droit de battre monnaie, par collation de l'empereur Joseph Ier datée de Vienne 4 août 1709. — V. l'édition de 1895, p. 539. — Les membres de cette maison portent le nom de famille: Mell-Lupi.

*Bonifacio Mell-Lupi, Reichsfürst (prince du St-Empire) et prince de Soragna*, né à Parme 2 déc. 1839, fils du pr. Diofebo, né 27 oct. 1808, † 15 août 1897, et d'Antonietta Greppi des conti di Bussero et Cornellano, née 14 nov. 1818, m. 5 avril 1837, † 15 août 1898; succ. à son père; m. à Gênes 16 févr. 1870 à — *Anna nob. Rivarola dei marchesi di Mulazzano*, née 15 janv. 1846.

Enfants: 1. *Marchese Diofebo*, né à Parme 3 déc. 1870, lt. de rés. [*Parme.*]

2) *Antonietta*, née à Parme 28 janv. 1872; m. à Parme 20 avril 1896 à *Muzio Luigi Albertoni di Val di Scalve dei conti di Val di Scalve e dei conti di Macherio, Dr. en droit (v. le Taschenbuch der Gräflichen Häuser).* [*Milan.*]

3) *Negrone*, né à Parme 20 mai 1874. [*Parme.*]

FRÈRES ET SŒUR.

1. *Marchese Luigi Lupo, conte Tarasconi*, né 2 févr. 1845; m. à Milan 1er févr. 1878 à — *Luisa nob. Melzi*, née 18 août 1854. [*Parme.*]

Fils: 1) *Camillo*, né à Milan 26 déc. 1878, lt. de vaiss. dans la marine ital.; m. à Milan 19 avril 1900 à — *Maria Borghi*, née à Milan 17 sept. 1877. [*Venise.*]

2) *Antonio*, né à Milan 23 janv. 1884.

2. *Anna-Maria*, née à Parme 29 mai 1849; m. à Parme à *Giacomo bar. Ferrari-Pelati*. [*Parme.*]

3. *Marchese Guido Maria*, né à Parme 6 avril 1857, Dr. en droit, lt. ital. de rés. et C. d'Italie à Monaco.

## Frères et sœurs du père

du mariage du gd-père, le pr. Castmire, né 15 août 1769, † 5 févr. 1865, avec Anna née Grillo des duchi di Mondragone, née 16 juill. 1779, m. 10 juin 1801, † 3 févr. 1842.

1. † Marchese Domenico, né 24 déc. 1809, † 13 juill. 1873; m. à Parme 25 mai 1835 à Giustina dei conti Piovene-Porto-Godi, née 12 déc. 1812, † 1er nov. 1894.

Fils: *Goffredo*, né à Parme 24 avril 1834. [Parme.]

2. Marchese Guido Pio, né à Parme 1er nov. 1815, col. austr. en retr.; m. à Mantoue 29 nov. 1879 à — *Luisa* des conti Beffa Negrini, née 1er nov. 1824, † 8 déc. 1887.

Fils: *Giampaolo*, né à Parme 14 janv. 1857, chamb. du duc de Parme; m.: 1<sup>o</sup> à Formigine, Modène, 9 août 1894 à Giulia Tacoli dei marchesi Tacoli di San Possidonio, née 20 sept. 1863, † 4 avril 1897; 2<sup>o</sup> à Ravenne 6 nov. 1899 à — *Giuseppina* des conti della Torre Arrigoni, née à Ravenne 16 févr. 1876. [Parme et Schwarzenau-am-Steinfelde, Basse-Autriche.]

3. *Placidia*, née à Parme . . . . 1823; m. à Modène . . . . à Antonio Boschetti, conte di San Cesario, † 25 mars 1861. [Modène.]

(Soumarokoff-Elston), v. Youssoupoïf B. — (Spencer-Churchill), v. Marlborough. — Spinoso, v. Ruffo. — (Stewart-Murray), v. Atholl. — Stigliano, v. Colonna. — (Strozzi), v. Forano. — (Suchet), v. Albuféra. — Sueca, v. Ruspoli.

## S u ł k o w s k i.

Catholiques. — Alexandre-Joseph Sułkowski, né 15 mars 1696, † 22 mai 1762, fut élevé à la dignité de Reichsgraf (Comte du Saint Empire), avec rectification des armes et la qualification de „Hoch- und Wohlgeboren“, Neustadt 23 août 1733; incoat bohémien 20 sept. 1733; Fürst bohémien (primog.) avec la qualification de „Hoch- und Wohlgeboren“ Vienne 18 mars 1752; érection de la seigneurie de Bielitz (Bielak, v. ci-dessous) en principauté 19 mars 1752; Reichsfürst (primog.) avec rectification des armes et qualification de „Hochgeboren“, Vienne 17 avril 1753; le titre de Reichsfürst étendu à tous les descendants avec transmissibilité illimitée, Vienne 5 août 1754; Herzog von Bielitz (titre bohémien, primog.) et collation du titre bohémien de prince avec transmissibilité illimitée pour tous les descendants 2 nov. 1754; reconnaissance en Pologne 1774 en faveur des fils du susdit duc Alexandre, dont les deux cadets formèrent les branches ci-dessous. — V. les éditions de 1836, p. 251, et 1848, p. 207.

I<sup>re</sup> Branche: Herzöge zu Bielitz.

Bielitz, Silésie austr. et Vienne, 47 Matsleindorferstr. — François, né 29 janv. 1733, † 22 avril 1812. — V. l'édition de 1879, p. 326. — Les cadets portent le titre de prince Sułkowski ou princesse Sułkowska.

Joseph-Marie-Louis prince *Sułkowski*, Herzog zu Bielitz, né à Vienne 2 févr. 1848, fils du duc Louis, né 14 mars 1814, † 18 févr. 1879, et de sa première femme Anne née baronne de Dietrich, née 19 mars 1823,

m. 2 oct. 1845, † 18 févr. 1855 [*Bielitz et Vienne*]; m. : 1<sup>o</sup> à Bielitz 20 juin 1868 à Victoire née Lehmann, née . . . . 1833, divorcée . . . . , † à Vienne 29 janv. 1901; 2<sup>o</sup> à Zurich 29 juill. 1881 à — Ida née Jæger, née à . . . . 27 juill. 1847. [Chât. de *Feistritz*, Basse-Autriche.]  
 Fille du 2d lit: Pâse *Ida-Rosa*, née à Zurich 5 juill. 1861; m. à Budapest 28 janv. 1900 au Dr. Alexandre de Tagányi, propriétaire et député. [*Arad.*]

#### Frères et sœurs consanguins,

du second mariage du père avec Marie-Antoinette née Gemperle, née . . . . 1832, † 5 mai 1870.

1. Pâse *Tayda*, née à New Bremen (Amérique) 14 déc. 1853; m. à Bielitz 13 févr. 1877 à Lothaire bar. Unterrichter de Rechtenthal, lt.-col. comm. le rég. d'Uhl. austr. no 11 „Alexandre II empereur de Russie“. [*Paradubitz.*]
2. Pr. Adolphe-Jean-*Alfred*, né à New Bremen en novembre 1855, seigneur à Grodówiec, Berezów et Tarnowka dans le cercle de Sambor en Gallicie; m. à Biała . . . nov. 1880 à — *Charlotte* née Glass, née à Biała. [ . . . ]  
 Filles: 1) Pâse *Romana*, née à . . . . 1881.  
 2) Pâse *Maria*, née à . . . . 1882.
3. Pr. *Alexandre*, né à New Bremen en déc. 1856, capit. de cav. en retr.; m. à Ebenfurth 18 mai 1890 à — *Thérèse* baronne de Moser, née à Vienne 8 janv. 1872. [*Vienne.*]  
 Enfants: 1) Pâse *Wanda*, née à Presbourg 17 janv. 1892.  
 2) Pr. *Alexandre*, né à Presbourg 15 févr. 1893.
4. Pâse *Anne-Antoinette*, née à New Bremen en févr. 1858; m. à . . . . mai 1877 à Wegener, cons. sup. de gouv. pruss. [*Osnabrück.*]
5. Pr. *Stanislas*, né à Rorschach en Suisse 5 juin 1862, lt. dans la rés. du rég. de huss. austr. no 6 „Guillaume II roi de Wurtemberg“; m. à Marburg 28 nov. 1883 à — *Paule* Marenzi baronne de Marenzfeldt et Scheneck, née 7 mai 1863. [Chât. de *Tresternitz* près Marburg en Styrie.]  
 Fils: 1) Pr. *Louis-Marie*, né à Warasdin en Croatie 2 févr. 1885.  
 2) Pr. *Stanislas-Marie*, né à Marburg 13 juill. 1886.  
 3) Pr. *Alexandre-Marie*, né à Marburg 19 juill. 1888.  
 4) *Antoine-Marie-Paul*, né à Tresternitz 3 juin 1896.
6. Pâse *Gabrielle*, née à Bielitz 2 mai 1866; m. à Bielitz 16 août 1891 à Adolphe bar. Schmysing dit de Korff, capit. dans la 1re garde des archers. [*Vienne.*]
7. Pâse *Wanda*, née à Bielitz 8 janv. 1868, dame hon. du couvent des dames nobles à Gratz. [ . . . ]
8. Pr. *Edgar*, né à Bielitz 8 janv. 1868, capit. de cav. au rég. de huss. austr. no 9 „Comte Nádasdy“. [*Oedenbourg.*]
9. Pr. *Victor*, né à Bielitz 17 janv. 1870, lt. de rés. du rég. de huss. austr. no 6 „Guillaume II roi de Wurtemberg“. [ . . . ]

## II<sup>e</sup> Branche.

Chât. de Reisen près Lissa, prov. de Posenanie, Prusse. — Auteur: le prince Antoine, né 11 juin 1785, † 16 janv. 1796; titre pruss. de „Durohlauch“, transmissible à tous les descendants, Berlin 4 nov. 1819; Possession: le fief de Reisen, cercle de Lissa et Ravitsch, fondé en 1776 et confirmé 16 janv. 1783, auquel est attaché le droit de membre héréditaire de la Chambre des seigneurs de Prusse 13 oct. 1854. — V. l'édition de 1848, p. 208.

*Antoine-Stanislas*, 5e *Fürst Sułkowski*, Alt. Sérén., né à Reisen 6 févr. 1844, fils du 4e pr. Auguste, né 13 déc. 1820, † 20 nov. 1882, et de Marie née ctesse de Mycielín - Mycielska, née 23 juill. 1822, m. 23 janv. 1848, † 5 sept. 1891; ordinat de Reisen, mbre hér. de la Chre des sgrs de Prusse; m. :

1<sup>o</sup> à Bruxelles 3 sept. 1872 à Emma d'Alcántara des comtes d'Alcántara, née 22 sept. 1852, † 28 oct. 1877; 2<sup>o</sup> à Breslau 20 août 1898 à — *Joséphine Schmidt*, née à Munich 9 mars 1869.

Fils : Pr. *Alexandre*, né à Reisen 18 sept. 1873; m. à Posen 20 févr. 1901 à — *Angela* ctense de Mycielin-Mycielaska, née à Smogorzewo 20 juill. 1869. [*Reisen.*]

### Sulmona, v. Borghèse. — Summonte, v. Colonna.

## Sutherland\*

(maison Leveson-Gower).

Anglicans. — Stafford House, Londres SW; Trentham, Staffordshire; Dunrobin Castle, Sutherland; House of Tongue, Sutherland; Lilleshall, Shropshire. — Maison anglaise dont la filiation remonte à Lawrence Gower 1312; sir Thomas Gower fut créé Baronet 2 juin 1620; prise du nom de Leveson-Gower par suite du mariage de sir Thomas Gower avec Frances, héritière de sir John Leveson, vers 1670; Baron Gower of Stittenham dans la pairie d'Angleterre 16 mars 1702; le 2e lord John viscount Trentham of Trentham et Earl Gower 8 juill. 1746; le 3e earl Granville, marquis de Stafford 1er mai 1786; Duke of Sutherland (comté écossais) par suite du mariage (v. ci-dessous) du 3e marquis George Granville avec Elisabeth countess of Sutherland et baroness of Strathnaver dans la pairie d'Ecosse, 26 janv. 1838 — tous ces titres dans la pairie de Grande-Bretagne. — V. l'édition de 1877, p. 322.

*Cromartie Leveson-Gower*, 4e duke of Sutherland, né à Londres 20 juill. 1861, fils du 3e duke George, né 19 déc. 1828, † 22 sept. 1892, et de sa première femme Anne, 4e countess of Cromartie, née Mackenzie, née 31 avril 1829, m. 27 juin 1849, † 25 nov. 1888, lord-lt. de Sutherland, col. hon. de la Stafford Yeomanry Cavalry, ancien lt. au 2e Life Guards; m. à Londres 30 oct. 1884 à — lady *Millicent Fanny Saint Clair Erskine* des earls of Rosslyn, née à Dyeart House 20 oct. 1867.

Enfants : 1) *George Granville Sutherland Leveson-Gower*, marquis of *Stafford*, né à Trentham 29 août 1888.

2) Lord *Alistair St. Clair Leveson-Gower*, né à Lilleshall 24 janv. 1890.

3) Lady *Rosemary Millicent Leveson-Gower*, née à Dunrobin Castle 9 août 1898.

#### Frère.

† *Francis Leveson-Gower*, 5e earl of Cromartie, né 3 août 1852, † 24 nov. 1893; m. à Londres 2 août 1876 à — l'hon. *Lilian Janet Macdonald* des lords Macdonald, née à Armadale 21 janv. 1856 (remariée à Londres 7 nov. 1895 à *Reginald Cazenove*). [*Newhall et Cromartie.*]

Filles : 1) Lady *Sibell Lillian Mackenzie Leveson-Gower*, 6e countess of *Cromartie*, viscountess Tarbat of Tarbat, baroness Castlehaven of Castlehaven and baroness Macleod of Castle Leod (depuis le 25 févr. 1895), née à Londres 14 août 1878; m. à Londres 16 déc. 1899 à *Edward Walter Blunt*, maj. RA. [*Tarbat House, Parkhill, Ross.*]

2) Lady *Constance Leveson-Gower*, née à Newhall 19 janv. 1881. [...]

#### Belle-mère.

Duchess douair. *Mary Caroline* of Sutherland, née *Michell*, veuve (Arthur, † 1884) *Blair*, née à Oxford . . . ; m. à Dunedin (Floride, E.-U.) 4 mars 1889 (remariée à Londres 12 nov. 1896 à *Sir Albert Kaye Rollit*, MP.) [45 Belgrave square, Londres SW.]

## Frères du père

du mariage du gd-père, le 2e duke George, né 8 août 1786, † 26 févr. 1841, avec lady Harriet Howard des earls of Carlisle, née 21 mai 1806, m. 27 mai 1833, † 27 oct. 1868.

1. † Lord Albert Leveson-Gower, né 21 nov. 1843, † 23 déc. 1874; m. à Londres 19 mars 1872 à — Grace Emma des baronets Abdy, née à Albyns . . . . 1842. [50 Pont street, Londres SW.]  
Fils: Frederick Neville Leveson-Gower, né à Londres 31 mai 1874, MP. pour Sutherlandshire. [. . .]
2. Lord Ronald Charles Leveson-Gower, né à Londres 2 août 1845, ancien MP., cons. ass. de la National Gallery. [Hammerfield, Penshurst, Kent.]

## Frère du grand-père

du mariage du bisaïeul, le 1er duke George, né 9 janv. 1758, † 19 juill. 1833, avec Elizabeth countess of Sutherland, née 24 mai 1765, m. 4 sept. 1785, † 29 janv. 1839.

† Lord Francis Leveson-Gower, né 1er janv. 1800, † 18 févr. 1857 (adopta en 1833, avec autorisation roy., le nom d'*Egerton*), depuis le 6 juill. 1846 1er earl of Ellesmere et viscount Brackley dans la pairie d'Angleterre; m. 18 juin 1823 à Harriet Greville, née . . . ., † 17 avril 1866.

Enfants: 1) † George Egerton, 2e earl of Ellesmere, né 15 juin 1823, † 19 sept. 1862; m. à Londres 29 avril 1846 à — lady Mary Louisa Campbell des earls of Cawdor, née à Stackpole Court 7 janv. 1826. [Burwood House, Cobham, Surrey.]

Fils: (1) Francis Charles Granville Egerton, 3e earl of Ellesmere, né à Londres 5 avril 1847, col. hon. de la „Duke of Lancasters Own Yeom. Cav.“ et du 4e bat. du Manchester Vol. Rgt; m. à Londres 9 déc. 1868 à — lady Katharine Louisa Phipps des marquesses of Normanby, née à Londres 31 janv. 1850. [Bridgewater House, Londres SW; Worsley Hall, Manchester, et Manor House, Brackley, Northampton.]

Enfants: a. Lady Mabel Laura Egerton, née à Londres 16 déc. 1869.

b. Lady Alice Constance Egerton, née à Londres 12 nov. 1870.

c. Lady Beatrice Mary Egerton, née à Worsley Hall 5 nov. 1871; m. à Knightsbridge 5 août 1896 à George Kemp, MP., de Beechwood, Rochdale. [. . .]

d. John Francis Granville Scrope Egerton, viscount Brackley, né à Londres 14 nov. 1872, capit. au 3e bat. des RI Scots, aide de camp de la 23e brig. (3e div.) dans l'Afrique du Sud. [Bridgewater House, Londres SW.]

e. L'hon. Francis William George Egerton, né à Worsley Hall 4 déc. 1874, capit. de la Duke of Lancasters Own Yeom. Cav.; m. à Londres 26 oct. 1897 à — Hilda Curteis, née à . . . . [ . . . ]

Fils: Roger Francis Egerton, né à Londres 7 févr. 1899.

f. L'hon. Thomas Henry Frederick Egerton, né à Worsley Hall 10 sept. 1876. [ . . . ]

g. Lady Katherine Augusta Victoria Egerton, née à Londres 2 déc. 1877.

h. L'hon. Wilfrid Charles William Egerton, né à Worsley Hall 21 sept. 1879, lt. brit. au 1er (Royal) Dragoons. [Afrique du Sud.]

i. Lady Leila Georgiana Egerton, née à Londres 23 déc. 1881.

k. Lady Helen Constance Egerton, née à Londres 24 sept. 1884, † à Londres 3 avril 1901.

l. L'hon. Reginald Arthur Egerton, né à Londres 6 juill. 1886.

(2) † L'hon. Alfred Egerton, né 6 févr. 1854, † 25 sept. 1890; m. à Londres 28 avril 1881 à — Isabella Corisande Gertrude Gorges, née à Londres . . . . [Kilbrev, Meath.]

† L'hon. Francis Egerton, né 15 sept. 1824, † 15 déc. 1895; m. à Londres



- 26 sept. 1865 à — lady *Louisa Cavendish* des dukes of Devonshire, née 16 mars 1835. [*St. George's Hill, Weybridge, Surrey.*]  
 Enfants: (1) *William Francis Egerton*, né à Londres 1er mars 1868, ancien lt. au 17e rég. de lanciers; m. à Londres 7 août 1894 à — lady *Alice Osborne* des dukes of Leeds, née 17 mai 1869. [*Londres.*]  
 Fils: *Francis Egerton*, né à . . . 17 janv. 1896.
- (2) *Blanche Harriet Egerton*, née à Londres 27 juin 1871.  
 (3) *Dorothy Charlotte Egerton*, née à Lismore Castle 6 oct. 1874.  
 (4) *Christian Mary Egerton*, née à Londres 17 juin 1876. [. . .]
- 3) † L'hon. *Algernon Egerton*, né 31 déc. 1825. † 14 juill. 1891; m. à Londres 23 janv. 1863 à — *Alice Cavendish* des dukes of Devonshire, née 18 juin 1837. [3 Belgrave Place, *Londres.*]  
 Enfants: (1) *Margaret Louisa Egerton*, née à Londres 16 juill. 1864.  
 (2) *Blanche Susan Egerton*, née à Worsley Old Hall 15 déc. 1865.  
 (3) *Katherine Alice Egerton*, née à Londres 24 juill. 1867.  
 (4) *George Algernon Egerton*, né à Worsley Old Hall 1er déc. 1870, capit. au 19e rég. de Hussars (Princess of Wales's Own). [*Afrique Méridionale.*]
- (5) *Violet Eleanor Egerton*, née à Londres 24 juin 1872.  
 (6) *Mary Florence Egerton*, née à Worsley Old Hall 17 sept. 1874.  
 (7) *Evelyn Harriet Egerton*, née à Worsley Old Hall 8 nov. 1879.
- 4) † L'hon. *Arthur Egerton*, né 6 févr. 1829, † 25 févr. 1866; m. à Londres 2 juin 1858 à — *Helen Smith*, née à Londres . . . 1837 (remariée à Londres 15 juill. 1875 à *William Gascoigne*, maj.-gén. [*Hongkong.*])  
 Enfants: (1) *Granville George Algernon Egerton*, né à Londres 10 mai 1859, lt.-col. au 1er bat. des Seaforth Highlanders. [*Egypte.*]  
 (2) *Cecil Martin Egerton*, né à Londres 2 déc. 1860. [18 South street, Park Lane, *Londres.*]
- (3) *Louisa Blanche Egerton*, née à Londres 13 mai 1862; m. à Londres 14 août 1888 à *John Jameson*. [*Glen Lodge, Sligo.*]  
 (4) *Claud Francis Arthur Egerton*, né à Londres 23 janv. 1864, lt. au „Bengal Nagpore Railway Volunteer Rifle Corps“; m. à Londres 28 juin 1900 à — *Alexandra*, veuve (Charles, † . . .) *Bellaïra*, née Ritchie, née à . . . [*Nagpore.*]
- (5) *Arthur Frederick Egerton*, né à Londres 15 janv. 1866, capit. au 1er bat. des Queen's Own Cameron Highlanders. [*Afrique du Sud.*]
- 5) Lady *Alice Harriet Frederica Egerton*, née à Trentham 10 oct. 1830; m. à Londres 25 juill. 1854 à *George Henry Byng*, 3e earl of Strafford, † 28 mars 1898. [5 St. James' square, *Londres SW*, et *Wrotham Park, Barnet.*]

Swiatopolk-Czetwertyński, v. Czetwertyński. — Syrmie,  
 v. Odescalchi.

### Talleyrand-et-Sagan.\*

Catholiques. — Sagan, Silésie pruss., et Paris, 57 rue St-Dominique. — Souche: Hèle Talleyrand, seigneur de Grignols (Dordogne) 1199, fils cadet présumé d'Hèle V, comte du Périgord (1166—1205); érection de la seigneurie de Grignols en comté 1618; jonction du nom de Périgord vers 1750; Charles-Maurice de Talleyrand-Périgord, né 13 févr. 1754, † 17 mai 1838, fut créé Prince de Bénévent (titre franç., primog.) 5 juin 1806, Duca di Dino (titre napolitain, primog.) 9 nov.

1815, Duc français de Talleyrand (primog.) 31 août 1817; acquisition de la seigneurie de Valençay (Indre) vers 1800, vendu 1901; acquisition par héritage de la principauté seffe pruss. de Sagan (v. ci-dessus) par suite du mariage (v. ci-dessus) d'Edmond duc de Talleyrand avec Dorothea, fille de feu Pierre duc de Courlande, Semigalle et Sagan et collation pruss. du titre (primog.) de Herzog su Sagan avec la qualification d'Altesse Sérén. (et Prinz von Sagan), Sanssouci 19 juin 1846. — V. les éditions de 1836, p. 309, et 1898, p. 484. — Les membres de cette maison portent le nom de famille: de Talleyrand-Périgord.

Charles - Guillaume - Frédéric - *Boson* de Talleyrand - Périgord, 4e duc de Talleyrand, Herzog su Sagan, Alt. Sérén., né à Paris 16 mai 1832, fils du 3e duc Louis, né 12 mars 1811, † 21 mars 1898, et de sa 1re femme Alix des ducs de Montmorency, née 13 oct. 1810, † 18 sept. 1868; chev. hon. de l'O. de Malte etc.; m. à Paris 2 sept. 1868 à — *Jeanne-Marguerite* des barons Seillière, née à Paris 20 avril 1839.

Fils: 1) Marie - Pierre - Camille - Louis - *Hélise* Prinz von Sagan, né à Mello 23 août 1859, ancien off. d'art. franç. [Paris, 45 rue Cambon.]

2) Paul - Louis - Marie - Archambaud - *Boson*, comte de Périgord, né à Paris 20 juill. 1867; m. à Londres . . sept. 1901 à — Helen Morton, née à . . . 1876, fille du banquier . . Morton et de . . . née Livingston. [Paris, 57 rue St-Dominique.]

#### Frère et sœurs

a) germains, du 1er mariage du père, v. ci-dessus.

1. Caroline - *Valentine*, née à . . . 12 sept. 1830; m. à . . . 25 mars 1852 à Vincent - Charles - Henri vete d'Etchegoyen, † 5 févr. 1885. [Chât. de Montféaux près St-Denis de la Gatine, Mayenne.]

2. Nicolas - Raoul - *Adalbert* 1er duc de Montmorency (v. l'article Montmorency), né à Paris 20 mars 1837; m. à Paris 4 juin 1866 à Carmen Aguado y Mac Donell des marquises de Las Marismas del Guadalquivir, née . . . 1847, † 24 nov. 1880. [Paris, 38 rue de Ponthieu.]

Fils: Napoléon - Louis - Eugène - Alexandre - Anne - Emmanuel, né à Paris 22 mars 1867, lt. de cav. de rés. franç.; m. à Paris 1er juill. 1891 à — *Anne* de Roban - Chabot, née 10 avril 1878. [Paris.]

b) consanguine, du 2e mariage du père avec Pauline née de Castellane, née 6 juill. 1838, m. 4 avril 1861, † 9 mars 1895.

3. Marie - *Dorothea* - Louise, née à Valençay 17 nov. 1862; m. 1<sup>o</sup> à Sagan 6 juill. 1881 à Charles - Egon pr. hér., puis prince de Fürstenberg, Alt. Sérén., † 27 nov. 1896; 2<sup>o</sup> à Paris 2 juin 1898 à Jean cte de Castellane. [Paris, avenue Bosquet.]

#### Frère du père

du mariage du gd-père le 2e duc Edmond, né 2 août 1787, † 14 mai 1872, avec Dorothea née psee de Courlande, Semigalle et Sagan, née 21 août 1793, m. 22 avril 1809, † 19 sept. 1862.

† Alexandre - Edmond marquis de Talleyrand - Périgord, né 15 déc. 1813, duc de Dino jusqu'au 25 janv. 1887, † 9 avril 1894; m. 8 oct. 1839 à Valentine de Sainte-Aldegonde, née 29 mai 1820, † 23 sept. 1891.

Fils: 1) Charles - *Maurice* - Camille marquis de Talleyrand - Périgord, 4e duc de Dino (par cession de son père du 25 janv. 1887), né à Paris 25 janv. 1843; m.: 1<sup>o</sup> à Nice 18 mars 1867 à Elizabeth Curtis, née 12 nov. 1847 (divorcée 11 août 1866); 2<sup>o</sup> à Paris 25 janv. 1887 à Adèle divorcée (16 mars 1886 de Frederic William) Livingston née Sampson, née à New York 23 août 1841. [Chât. de Montmorency, Seine-et-Oise.]

Fille du 1er lit: Pauline - Marie - *Palma*, née à Venise 2 avril 1871; m. à Paris 25 sept. 1890 à Mario Ruspoli des principi di Poggio-Suasa.

2) Archambaud - Anatole - Paul cte de Talleyrand - Périgord, né à Florence 25 mars 1845, lt.-col. à la suite de l'armée pruss., chev. hon. de l'O. de

Malte etc; m. à Berlin 3 mai 1876 à — *Marie* de Gontaut-Biron, née à Béron près Paris 6 juill. 1847. [*Berlin.*]

Enfants: (1) *Anne-Hélène-Alexandrine-Henriette-Marie*, née à Günthersdorf 14 juin 1877.

(2) *Félicie-Élisabeth-Marie*, née à Berlin 31 déc. 1878.

(3) *Hély-Charles-Louis*, né à Florence 30 janv. 1883.

(4) *Alexandre-Jean-Maurice-Paul*, né à Sternbach, prov. de Prusse-Occid., 8 août 1883.

### Talmond, v. La Trémoïlle.

### T a r e n t e \*

(maison Macdonald), v. l'édition de 1901, p. 453.

### Tarente, v. La Trémoïlle.

### Tascher de la Pagerie.\*

Catholiques. — Maison originaire de l'Orléanais, qui rattache son origine à Ferry de Tascher, seigneur de Garges 1809 et dont la filiation est établie depuis Guillaume de Tascher 1455; Comte français (primog.) 9 mai 1810 (titre conféré par Napoléon Ier); ce titre confirmé 14 août 1818 (par Louis XVIII); Duc de Tascher de la Pagerie (titre franç., primog.) par lettres patentes du 11 mai 1811 et par décret du 2 mars 1859. — V. les éditions de 1889, p. 367, et 1893, p. 470.

† *Louis-Robert-Maximilien-Charles-Auguste*, 2e duc de Tascher de la Pagerie, né à Munich 10 nov. 1840, † à Neuhausen près Munich 3 août 1901, fils du 1er duc Charles, né 13 août 1811, † 3 févr. 1889, et de *Caroline* née baronne Pergler de Perglas, née 13 mars 1816, m. 27 déc. 1838, † 21 mai 1888; m. à Paris 14 juill. 1873 à — *Angélique* Panos, née à Lamia en Grèce 12 avril 1845. [*Paris.*]

Sœur.

*Amélie-Eugénie-Thérèse-Caroline* de Tascher de la Pagerie, née à Munich 23 nov. 1839; m. à Munich 13 oct. 1880 à Maximilien pr. de Thurn-et-Taxis, Alt. Sérén., † 10 juin 1890.

### Teano, v. Caetani et Pálffy-d'Erdőd.

### T e e k

(maison des comtes de Hohenstein).

Évangéliques. — Londres W., 4 Devonshire pl. — François comte de Hohenstein, né 27 août 1837, † 30 janv. 1900, fils d'Alexandre duc de Wurtemberg, né 9 sept. 1804, † 4 juill. 1886, et de sa femme morgan. (m. 2 mai 1835), Cläudine née comtesse de Rhédey, née . . . , comtesse de Hohenstein (titre autr.) par diplôme daté de 1896 années. — [Imprimé 21 octobre 1901.]

Vienne 16 mai 1865, † 1er oct. 1841, reçut le titre wurtembergeois de Princes de Teck (ruines près d'Owen, cercle du Danube, Wurtemberg) avec la qualification de „Durchlaucht“, Stuttgart 1er déc. 1843; titre reconnu en Autriche Vienne 21/27 janv. 1844; titre wurtemb. de Duc de Teck (primog.) et rectification des armes, Stuttgart 16 sept. 1871; titre d'Altesse (coll. britann.) pour le 1er duc François 1837. — V. les éditions de 1889, p. 98, et 1890, p. 385. — Les cadets portent le titre de princesses ou princesses de Teck avec la qualification d'Alt. Sérén.

**Adolphe** : Charles-Alexandre-Albert-Edouard-Georges-Philippe-Louis-Ladislava, 2e *Herzog von Teck*, Alt. Sérén., né à Kensington Palace 18 août 1868, fils du 1er duc François (v. ci-dessus) et de Mary Adélaïde pasc de Grande-Bretagne et d'Irlande etc., née 27 nov. 1833, m. 12 juin 1866, † 27 oct. 1897; capit. au 1er rég. des Life-Guards; m. à Eaton Hall 12 déc. 1894 à — *Margaret Grosvenor* des dukes of Westminster, née 9 avril 1878.

Enfants : 1) *Fürst George-François-Hugh*, né à Grosvenor House 11 oct. 1896.

2) *Fürstin Victoria-Constance-Mary*, née à White Lodge 12 juin 1897.

3) *Fürstin Hélène-Augusta*, née à Grosvenor House 23 oct. 1899.

#### Frères et sœurs.

1. *Fürstin Victoria-Marie-Augustine-Louise-Olga-Pauline-Claudine-Agnès*, née à Kensington Palace 26 mai 1867; m. à Londres 6 juill. 1893 à *George duc de Cornwall et d'York*, pr. royal de Grande-Bretagne et d'Irlande etc., Alt. Roy.

2. *Fürst François-Joseph-Léopold-Frédéric*, né à Kensington Palace 9 janv. 1870, maj. au 1er rég. de dragons britann. („Royal Dragoons“), maj. d'état-maj. au service des remontes. [*Dublin.*]

3. *Fürst Alexandre-Auguste-Frédéric-Guillaume-Alfred-Georges*, né à Kensington Palace 14 avril 1874, capit. au 7e (Queens Own) rég. de huss. [*Aldershot.*]

Temple-Nugent-Brydges-Chandos-Grenville, v. Buckingham-et-Chandos. — Thiano, v. Pálffy-d'Erdöd. — Thouars, v. La Trémoïlle. — Tonny-Charente, v. Mortemart. — Torlonia, v. Borghèse. — Torriglia, v. Doria-Pamphilj-Landi. — Trachenberg, v. Hatzfeld. — Trevignano, v. del Drago.

## Trévise\*

(maison Mortier.)

Catholiques. — Chât. de Livry, Seine-et-Marne, et Paris, 128 Faubourg St-Noré. — Édouard-Adolphe-Casimir-Joseph Mortier, né au Cateau, Nord, France, 18 févr. 1768, † 28 juill. 1835, fut créé Duc de Trévise (chef-lieu de prov., Italie; titre franc., primog.) 2 juill. 1808 et Pair de France 4 juin 1814 et 5 mars 1819. — V. l'édition de 1877, p. 326. — Les membres de cette maison portent le nom de famille: Mortier de Trévise.

Édouard-Napoléon-César Mortier, 4e duc de Trévise, né à Paris 8 févr. 1845, fils du 2e duc Napoléon, né 7 août 1804, † 29 déc. 1869, et d'Anne-Marie née Le Comte Stuart, née 24 mai 1808, m. 24 sept. 1836, † 7 janv. 1870;

- succ. à son frère, le 2e duc Napoléon (v. ci-dessous); m. à Paris 14 nov. 1877 à — Sophie-Augusta-Julie-Marguerite Petit de Beauverger, née à Paris 27 avril 1850.
- Enfants: 1) *Edmée-Mathilde-Marguerite-Anne*, née à Paris 19 nov. 1878; m. à Paris 29 nov. 1899 au cte René de Coséé Brissac.
- 2) *Marguerite-Eugénie-Edmée-Jeanne*, née à Paris 4 janv. 1882.
- 3) *Édouard-Napoléon-César-Edmond*, né à Paris 11 janv. 1888.

## Frères et sœurs.

1. † Napoléon Mortier, 3e duc de Trévise, né 1er mai 1835, † 13 févr. 1892; m. à Paris 23 oct. 1860 à — Marie-Angèle-Emma Le Coat de Kervéguen, née à St-Pierre, île de Bourbon, 30 oct. 1855. [Paris, 1 avenue Marceau.]
2. *Anne-Marie*, née à Sceaux 3 nov. 1836; m. à Paris 25 janv. 1860 à Claude Lombard de Buffières, † 29 avril 1862. [Paris, 29 rue de Bassano.]
3. † Hippolyte mqs de Trévise, né 2 mars 1840, † 20 janv. 1892; m. à Paris 5 mai 1865 à — Louise-Jeanne-Gabrielle de Belleyme, née à Paris 12 mai 1846. [Paris, 11 rue Hamelin.]
- Fille: *Marie-Léonie*, née à Paris 8 févr. 1866; m. à Paris 26 avril 1888 à Rodolphe de Faucigny, pr. de Cystria.

Triggiano, v. Brancaccio. — (Trivulzio), v. Musocco. —  
Tullibardine, v. Atholl. — Tursi, v. Colonna.

## Urach

(maison des comtes de Wurtemberg).

Catholiques. — Wurtemberg. — Guillaume comte de Wurtemberg, né 6 juill. 1810 cath. depuis 1862, † 17 juill. 1860, fils du duc Guillaume de Wurtemberg, né 27 déc. 1761, † 10 août 1820, et de sa femme Wilhelmine née baronne de Tunderfeldt, née 18 janv. 1777, m. 28 août 1800, † 6 févr. 1822, fut créé Duc d'Urach (seigneur de la Forêt-Noire, Wurtemberg; titre wurtemb.; primog.) avec la qualification de „Durchlaucht“; ses autres descendants furent revêtus du titre wurtemb. de princes (princesses) d'Urach avec la qualification de „Durchlaucht“, en conservant le titre de comtes ou comtesses de Wurtemberg, 28 mai 1867 (diplôme daté de Stuttgart 10 janv. 1868). — V. les éditions de 1889, p. 95 et 1890, p. 389.

*Guillaume-Charles-Florestan-Géro-Crescent*, 2e duc d'Urach, comte de Wurtemberg, Alt. Sérén., né à Monaco 3 mars 1864, fils du 1er duc Guillaume (v. ci-dessus) et de Florestine née pasc de Monaco, née 22 oct. 1833, m. 16 févr. 1863, † 24 avril 1897; maj. wurtemb. attaché à l'état-major du rég. de drag. no 26 „Roi“, à la suite du rég. d'uhl. wurtemb. no 19 „König Karl“, chev. hon. de l'O. de Malte etc.; m. à Tegernsee 4 juill. 1892 à — *Amélie* dase en Bavière, Alt. Roy., née 24 déc. 1865; D. hon. de l'O. bav. de Thérèse, et de l'O. de Stc-Élisabeth, DCr. [Stuttgart.]

- Enfants: 1) *Pasc Marie-Gabrielle-Josèphe-Carola-Sophie-Mathilde*, née à Stuttgart 22 juin 1893.
- 2) *Pasc Elisabeth-Augusta-Marie-Louise*, née au châ. de Lichtenstein 28 août 1894.
- 3) *Pasc Carola-Hilda-Élisabeth-Marie*, née à Stuttgart 6 juin 1896.
- 4) *Fr. Guillaume-Albert-Charles-Antoine-Paul-Géro-Marie*, né à Stuttgart 27 sept. 1897.
- 5) *Fr. Charles-Géro*, né au châ. de Lichtenstein 19 août 1899.
- 6) *Pasc . . . .*, née au châ. de Lichtenstein 4 sept. 1901.

## Frère et sœurs,

a) consanguine, du 1er mariage du père avec Théodolinde passe de Leuchtenberg, née 19 avril 1814, m. 8 févr. 1841, † 1er avril 1857.

1. Pese *Augustine-Eugénie-Wilhelmine-Marie-Pauline-Frédérique*, née à Stuttgart 27 déc. 1842, DOr.; m.: 1<sup>o</sup> au chât. de Lichtenstein 4 oct. 1865 à Rodolphe cte d'Enzenberg, † 1er janv. 1874; 2<sup>o</sup> à Inspruck 16 juin 1877 à François cte de Thun-Hohenstein, † 30 juill. 1888, FZM. autr. [*Grats.*]
2. Pese *Mathilde-Augustine-Pauline-Wilhelmine-Théodolinde*, née à Stuttgart 14 janv. 1854; m. à Monaco 2 févr. 1874 à Paolo Altieri, prince de Viano, † 6 janv. 1901.

b) germain, du second mariage du père (v. ci-dessus):

2. Pr. *Charles-Joseph-Guillaume-Florestan-Gero-Crescent*, né à Ulm 16 févr. 1865, maj. wurt. à la suite du rég. d'uhl. no 19 (1er du Wurtemberg) „*Roi Charles*“. [*Stuttgart.*]

## Frère du père,

v. Taschenbuch der Gräfl. Häuser (Württemberg).

## Ursel\*

(maison de Schets).

Catholiques. — Hingene, prov. d'Anvers, et Bruxelles. — Souche: Bernard de Schetsenberghe dit Schets en 1306. Acquisition de la seigneurie de Grobbendonck par Erasme II, † 1550. Gaspard, fils de ce dernier, † 1580, acquit la seigneurie d'Hoboken et de Weesmael (Brabant) 1559. Conrad de Schets baron d'Hoboken par l'archiduc Albert 20 mai 1600, adopté par Barbe d'Ursel, sœur de sa mère, 17 mars 1617 prend le nom et les armes de cette famille. Reichgraf (comte du Saint-Empire) par l'empereur Ferdinand III, Pressbourg 29 janv. 1638. Prince 8 août et Duc d'Ursel (primog.) aux Pays-Bas autr. et dans les États héréditaires 19 août 1716 (Prince d'Arche et de Charleville par succession 19 avril 1717); la baronnie d'Hoboken élevée à la dignité de duché par l'empereur Charles VI 24 avril 1717; titre reconnu par les Pays-Bas 1818; autorisation belge pour tous les membres de la maison de prendre le manteau et la couronne ducale 6 févr. 1864. — V. l'édition de 1896, p. 525. — Les cadets portent le titre de comte ou comtesse d'Ursel.

Marie-Charles-Joseph *duc d'Ursel*, né à Bruxelles 8 juill. 1848, fils du duc Léon, né 4 oct. 1805, † 7 mars 1878; succ. à son père; prés. du Sénat du royaume de Belgique, bourgmestre d'Hingene; m. à Paris 16 mars 1872 à — *Antonine* de Mun des mqs de Mun, née à Paris 14 nov. 1849.

Enfants: 1) Cte *Robert-Marie-Léon*, né à Bruxelles 7 janv. 1878; m. à Paris 14 avril 1898 à — *Sabine* de Franqueville, née à Paris 15 août 1877.

[*Bruxelles.*]

- 2) Ctesse *Adrienne-Carola-Claire-Henriette-Marie*, née à Paris 2 mars 1876.
- 3) Ctesse *Marie-Louise-Pauline*, née à Bruxelles 17 févr. 1880.
- 4) Cte *Wolfgang-(Guillaume)-Pie-Benoît-Marie-Joseph-Gabriel*, né à Hingene 7 sept. 1882.

## Frères et sœurs

a) consanguin du 1er mariage du père avec Sophie d'Harcourt, née 4 févr. 1812, m. 21 juill. 1832, † 21 mars 1842.

1. † Cte *Henri*, né 12 déc. 1839, † 9 sept. 1875; m. à Paris 16 juin 1878 à — *Isabelle* de Clermont-Tonnerre, née à Glisolles, Eure, 6 mars 1849. [*Paris.*]

Fille: Ctesse *Caroline-Chantal-Léonie-Marie-Noël*, née à Bruxelles 25 déc. 1874; m. à Bruxelles 21 mai 1896 à Henri cte de Virieu. [*Paris.*]

b) germain du second mariage du père (v. ci-dessus).

1. Ctesse *Marie-Eugénie-Léonarde-Sophie*, née à Bruxelles 29 juin 1851; m. à

Bruxelles 19 mars 1879 à *Charles* comte et seigneur de Schönbourg, comte et seigneur de Glauchau-et-Waldenbourg, † 27 nov. 1898.

3. *Ctesse Juliette*-Louise-Marie, née à Bruxelles 25 avril 1853; m. à Paris 1er juill. 1883 à Robert de Bourbon, cte de Bussat. [*Bussat.*]

4. Cte *Léon-Léopold*-Marie, né à Bruxelles 7 août 1867, cons. à la légation de Belgique à Berlin; m. à Paris 26 avril 1900 à — *Jeanne* des comtes de Francqueville, née à Paris 8 janv. 1881.

Fille: *Ctesse* Hélène-Henriette-Louise-Marie, née à Berlin 27 mai 1901.

Mère.

Desse douair. *Henriette*-Marie d'Ursel, née d'Harcourt des ducs d'Harcourt, née à Paris 8 oct. 1828, DCr.; m. à Paris 6 oct. 1847, gde. maîtresse hon. de la cour de la Reine des Belges. [*Hingene.*]

Frères du père

du mariage du gd-père, le duc Charles-Joseph, né 9 août 1777, † 27 sept. 1860, avec Josephine Ferrero Fieschi dei principi di Masserano, née 28 déc. 1779, m. 10 déc. 1804, † 18 janv. 1847.

1. † Cte Ludovic d'Ursel, né 27 févr. 1809, † 13 oct. 1886; m. 5 oct. 1843 à Louise Gueulley de Rumigny, née 19 mars 1820, † 5 mars 1872.

Enfants: 1) *Ctesse* Marie-Caroline-Eve, née à Bruxelles 22 févr. 1844, DdP. de la Reine des Belges; m. à Bruxelles 21 oct. 1873 à Albert-Victor bar. Nau de Champlouis, † 3 sept. 1878. [*Paris.*]

2) Cte Charles-Marie-Léon, né à Bruxelles 20 janv. 1848, ministre plénipotentiaire belge, gouverneur de la Flandre Occidentale; m. à Paris 18 avril 1885 à — Geneviève Le Roux, née à Paris 20 août 1862.

[*Oostcamp.*]

Enfants: (1) Cte Louis-Marie-Alexandre, né à Berlin 1er mai 1866.

(2) *Ctesse* Anne-Marie-Gabrielle, née à Berlin 13 avril 1887.

(3) Cte Édouard-Marie-Ernest, né à Bruxelles 13 août 1888.

(4) *Ctesse* Jeanne-Marie-Emilie-Waudru, née à Mons 6 oct. 1889.

(5) *Ctesse* Juliette-Marie-Françoise, née à Mons 21 nov. 1890.

(6) *Ctesse* Molly-Emilie-Marie-Geneviève, née à Nice 22 déc. 1891.

(7) *Ctesse* Septima-Gabrielle-Marie, née à Oostcamp 2 juin 1893.

(8) *Ctesse* Françoise-Octavie-Marie, née à Oostcamp 28 août 1897.

3) Cte Marie-Henri-Adrien-Aymard, né à Bruxelles 31 mai 1849, ancien capit.-comm. d'art. belge; m. à Bruxelles 22 janv. 1883 à Marie des comtes du Chastel de la Howarderie, née 4 juin 1854, † 1er mars 1892. [*Bruxelles* et *Braine-le-Château*, Brab.]

Enfants: (1) *Ctesse* Marie-Thérèse-Aymardine-Albertine-Barbe-Ghislaine, née à Braine-le-Château 13 juill. 1885.

(2) *Ctesse* Berthe-Marie-Caroline-Louise-Camille-Gabrielle-Ghislaine-Barbe, née à Braine-le-Château 25 août 1886.

(3) *Ctesse* Gabrielle-Ghislaine-Marie-Henriette-Barbe, née à Bruxelles 9 févr. 1888.

(4) *Ctesse* Marguerite-Marie-Louise-Barbe-Ghislaine, née à Braine-le-Château 2 nov. 1889.

(5) Cte Conard-Marie-Joseph-Gaspard-Melchior-Balthazar-Ghislain, né à Braine-le-Château 11 avril 1891.

4) Cte Marie-Hippolyte-Adrien-Ludovic, né à Bruxelles 17 nov. 1850, ancien mbre de la Chre des représentants de Belgique; m. à Bruxelles 30 janv. 1878 à — *Georgine* des comtes de Rouillé, née à Bruxelles 13 mars 1859. [*Boisfort.*]

Enfants: (1) *Ctesse* Marie-Gabrielle-Raphaëlle, née à Bruxelles 12 févr. 1883.

(2) *Ctesse* Gabrielle-Charlotte-Josèphe-Emma-Marie, née à Bruxelles 27 janv. 1884.

- (3) Cte Jean - Marie - Henri - Ghislain - Hubert , né à Bruxelles 31 janv. 1887.
- (4) Cte Georges-Marie-Joseph-Louis-Ghislain , né à Ormeignies 30 juill. 1890.
- (5) Cte Pierre-Aymard-Marie-Ghislain-Cornelle , né à Boitsfort 24 nov. 1892.
- (6) Ctesse Isabelle - Antoinette - Caroline - Ghislaine - Henriette-Marie , née à Boitsfort 28 févr. 1897.
- 5) Ctesse Marie-Emilie (*Molly*) - Madeleine , née à Bruxelles 14 févr. 1853 ; m. à Bruxelles 26 févr. 1876 à Charles vete de Spoelberch de Lovensjoul. [*Bruxelles.*]
- 6) Cte Marie - Joachim - Auguste - Paul , né à Bruxelles 9 févr. 1857 ; m. à Bruxelles 23 janv. 1883 à — Emma des comtes de Rouillé , née à Bruxelles 27 juill. 1860. [*Bruxelles et Sempst.*]  
Enfants : (1) Ctesse Louise-Marie-Joséphine-Juliette-Anne , née à Dongelberg 10 sept. 1886.
- (2) Ctesse Elisabeth - Marie - Joséphine - Louise - Georgine-Charlotte , née à Sempst 12 août 1889.
- (3) Ctesse Marthe-Marie-Joséphine-Louise , née à Bruxelles 20 mars 1891.
- (4) Cte Antoine-Adhémar-Marie-Joseph-Louis-Aymard , né à Bruxelles 23 janv. 1896.
- (5) Cte François-Marie-Joseph-Hippolyte-Louis , né à Sempst 2 févr. 1899.
- (6) Ctesse Madeleine - Marie - Joséphine - Henriette , née à Sempst 17 août 1901.
2. † Cte Auguste , né 8 févr. 1815 , † 19 juill. 1878 ; m. à Paris 15 mai 1860 à — Marie de Croix des ctes de Croix , née à Paris 17 mars 1836. [*Bruxelles*, 26 Marché-au-Bois.]  
Enfants : 1) Ctesse Marie-Camille-Caroline-Amélie , née à Bruxelles 8 mai 1861. [*Bruxelles.*]
- 2) Cte Joseph-Marie-Adrien , né à Bruxelles 19 janv. 1868 , ancien secr. de lég. belge ; m. à Paris 2 mai 1900 à — Henriette-Marie-Théoduline de Dreux des ctes de Dreux-Brézé , née à Paris 19 janv. 1880. [*Bruxelles*, 26 Marché-au-Bois.]  
Fils : Cte Ernest-Marie-Pierre-Auguste , né à Bruxelles 25 mai 1901.
- 3) Ctesse Marie-Louise-Antoinette , née à Bruxelles 4 sept. 1870 , Dame de la psee Clémentine de Belgique. [*Bruxelles*]
- 4) Ctesse Léonore - Léonie - Marie - Thérèse , née à Bruxelles 9 oct. 1876. [*Bruxelles.*]

---

### U z è s \*

(maison de Crussol), v. l'édition de 1901, p. 457.

---

Vallengin, v. Luynes. — Valmontone, v. Doria-Pamphilj-Landi. — (Vane-Powlett), v. Cleveland. — Venosa, v. Boncompagni-Ludovisi. — Viano, v. Altieri.

---



## V i c e n c e \*

(maison de Caulaincourt, éteinte quant aux mâles).

Catholiques. — Maison noble de Picardie, qui paraît dès 1100 en la personne de Baudouin de Caulaincourt (Aisne); érection (soll. franç.) de la seigneurie de Caulaincourt en marquisat 1714; Armand-Augustin-Louis etc de Caulaincourt, né 9 déc. 1779, † 19 févr. 1827, fut créé Duc de Vicence (chef-lieu de prov. en Vénétie, Italie; titre franç., primog.) 7 juin 1808. — V. l'édition de 1891, p. 449. — Les membres de cette maison portent le nom de famille: Caulaincourt de Vicence.

† Adrien de Caulaincourt, 2e duc de Vicence, né 18 févr. 1815, † 28 févr. 1896; m. à Paris 23 mars 1849 à Marguerite vevesse douair. (Léon Combaud, † . . .) d'Auteuil, née Perrin de Cypherre, née 15 oct. 1812, † 10 mai 1861.

Filles: 1) Armande-Marguerite-Adrienne, née à Paris 19 avril 1850; m. à Paris 6 juill. 1872 à Marie-Louis-Albéric de Viel de Lunas d'Espouilles de Caulaincourt de Vicence [autorisation d'ajouter à son nom patronymique celui de Caulaincourt de Vicence par décret d. d. Paris 1er juill. 1897]. [Chât. d'Espouilles, Nièvre, chât. de Caulaincourt, Aisne, et Paris, 6 place du Palais Bourbon.]

2) Jeanne-Béatrice-Anne, née à Paris 29 oct. 1853; m. à Paris 17 juill. 1875 à Emmanuel bar. de Sarret de Coussergues. [Chât. de Coussergues, Hérault, et Paris, 63 avenue d'Iéna.]

3) Marie-Emma-Eugénie, née à Paris 29 mai 1859; m. à Paris 3 avril 1880 à Pierre comte de Kergorlay. [Paris, 9 rue Nitot.]

Frère.

† Hervé-Anne-Olivier marquis de Caulaincourt de Vicence, né 23 mars 1819, † 11 févr. 1865; m. à Paris 29 mars 1853 à — Marguerite de Croix, née à . . . 29 août 1832. [Paris, 29 rue de Grenelle.]

## V i c o v a r o \*

(maison Cenci-Bolognetti).

Catholiques. — Vicovaro, prov. de Rome, et Rome, Palais Cenci. — Ancienne maison romaine, qui a donné le pape Jean X (914); adoption du nom de Bolognetti et héritage des biens et des titres de la maison Bolognetti par suite du mariage (1723) de Virginio Cenci avec Maria Anna Catarina, héritière des conti di Bolognetti et en vertu d'un diplôme du pape Pie VI en 1783 — la maison comtale de Bolognetti avait été investie de la principauté de Vicovaro par bulle pontificale du 17 avril 1692. — V. les éditions de 1889, p. 369, et 1891, p. 450.

Virginio-Francesco-Giuseppe-Emilio Cenci-Bolognetti, 7e principe di Vicovaro marchese di Rocca Priora, baron romain, etc., né à Rome 16 août 1840, fils du 6e principe Alessandro, né 11 nov. 1801, † 31 déc. 1872, et de Maria-Anna née marchesa Brancadoro, née 7 oct. 1812, m. . . . † 7 sept. 1883; chev. hon. de l'O. de Malte etc.; m. à Paris 25 juin 1870 à — Eltonore Spencer, née à New York 7 janv. 1851, DdP. de la reine-mère d'Italie.

Fille: Beatrice-Florenza-Alessandra-Marianna-Anna Cenci-Bolognetti, née à Florence 4 mars 1877.

Sœurs.

1. Clélia Cenci-Bolognetti, née à Rome 14 avril 1837; m. à Vicovaro 24 oct. 1864 à Vincenzo marchese Antici-Mattei, † 30 oct. 1880. [Rome.]

2. Giulia Cenci-Bolognetti, née à Rome 18 juin 1845; m. à Riети 9 oct. 1864 à Ippolito conte Vincenti-Mareri, † 14 juin 1880. [Riети.]

- (3) *Cte Jean - Marie - Henri - Ghislain - Hubert*, né à Bruxelles 21 janv. 1847.
- (4) *Cte Georges-Marie-Joseph-Louis-Ghislain*, né à Ormeignies 20 juill. 1890.
- (5) *Cte Pierre-Aymard-Marie-Ghislain-Cornelle*, né à Boitsfort 24 nov. 1892.
- (6) *Ctesse Isabelle - Antoinette - Caroline - Ghislaine - Henriette - Marie*, née à Boitsfort 28 févr. 1897.
- 5) *Ctesse Marie Emille (Molly) - Madeleine*, née à Bruxelles 14 févr. 1853; m. à Bruxelles 26 févr. 1876 à Charles veie de Spoelberch de Lovensjoul. [Bruxelles.]
- 6) *Cte Marie - Joachim - Auguste - Paul*, né à Bruxelles 9 févr. 1857; m. à Bruxelles 23 janv. 1883 à — *Emma* des comtes de Rouillé, née à Bruxelles 27 juill. 1860. [Bruxelles et Sempst.]  
 Enfants: (1) *Ctesse Louise-Marie-Joséphine-Juliette-Anne*, née à Dongelberg 10 sept. 1886.  
 (2) *Ctesse Elisabeth-Marie-Joséphine-Louise-Georgine-Charlotte*, née à Sempst 12 août 1889.  
 (3) *Ctesse Marthe-Marie-Joséphine-Louise*, née à Bruxelles 20 mars 1891.  
 (4) *Cte Antoine-Athémar-Marie-Joseph-Louis-Aymard*, né à Bruxelles 28 janv. 1896.  
 (5) *Cte François-Marie-Joseph-Hippolyte-Louis*, né à Sempst 2 févr. 1899.  
 (6) *Ctesse Madeleine - Marie - Joséphine - Henriette*, née à Sempst 17 août 1901.
2. † *Cte Auguste*, né 8 févr. 1815, † 19 juill. 1878; m. à Paris 15 mai 1860 à *Marie de Croix* des ctes de Croix, née à Paris 17 mars 1836. [Bruxelles, 26 Marché-au-Bois.]  
 Enfants: 1) *Ctesse Marie-Camille-Caroline-Amélie*, née à Bruxelles 8 mai 1861. [Bruxelles.]
- 2) *Cte Joseph-Marie-Adrien*, né à Bruxelles 19 janv. 1868, ancien secr. de lég. belge; m. à Paris 2 mai 1900 à — *Henriette-Marie-Théoduline de Dreux* des ctes de Dreux-Brézé, née à Paris 19 janv. 1880. [Bruxelles, 26 Marché-au-Bois.]  
 Fils: *Cte Ernest-Marie-Pierre-Auguste*, né à Bruxelles 25 mai 1901.
- 3) *Ctesse Marie-Louise-Antoinette*, née à Bruxelles 4 sept. 1870, Dame de la paroisse Clémentine de Belgique. [Bruxelles.]
- 4) *Ctesse Eléonore - Léonie - Marie - Thérèse*, née à Bruxelles 9 oct. 1876. [Bruxelles.]

## Uzès\*

(1888) (Urcel), v. l'édition de 1901

Vallengin.

Landi. —

Bo

— Valmonte

owlett), v. C

-Ludovisi.



## Vivaro, v. Borghèse.

### W a g r a m \*

(maison Berthier).

Catholiques. — Paris, 15 avenue de l'Alma et Grosbois, Seine-et-Oise. — Famille originaire de Versailles, anoblée en France 1763; Alexandre Berthier, né 20 févr. 1758, † 1er juin 1815, prince souverain de Neufchâtel 31 oct. 1806—1814, fut créé Prince de Wagram (Deutsch-Wagram, village du district de Floridsdorf, Basse-Autriche; titre franç., primog.) 15 août 1809 et Pair de France 4 juin 1814; la dignité de pair de France confirmée 17 août 1815; Duc de Wagram (titre franç., primog.) 21 août 1817. — V. l'édition de 1874, p. 288. — Les membres de cette maison portent le nom de famille: Berthier de Wagram.

Louis-Philippe-Marie-Alexandre Berthier, 8e prince et duc de Wagram, né à Paris 24 mars 1836, fils du 2e duc Napoléon, né 11 sept. 1810, † 10 févr. 1867, et de Zénaïde-Françoise née Clary, née 26 nov. 1812, m. 30 juin 1831, † 27 avril 1884; m. à Paris 7 sept. 1863 à — Berthe baronne de Rothschild, née à Francfort-s./le-Mein 2 janv. 1862.

Enfants: 1) Louis-Marie-Philippe-Alexandre, né à Paris 20 juill. 1868.

2) Elisabeth-Marguerite, née à Paris 2 mars 1865.

3) Marguerite-Armande-Lina, née à Cannes 5 déc. 1867.

#### Sœur.

Élisabeth-Alexandrine-Marie, née à Paris 9 juin 1849; m. à Grosbois 25 juin 1874 à Guy comte de Turenne d'Aynac. [Chât. d'Aynac, Lot, et Paris, 21 rue de Balzac.]

#### Sœur du père

du mariage du gd-père, le 1er duc (v. ci-dessus) avec Marie duchesse en Bavière, née 6 mai 1784, m. 9 mars 1808, † 1er juin 1849.

Caroline-Joséphine, née à Paris 20 août 1812; m. à Paris 5 oct. 1832 à Alphonse-Napoléon comte d'Hautpoul, † 26 avril 1889. [Paris, 7 pl. du Palais-Bourbon.]

## (Wehynsky), v. Kinsky.

### W e l l i n g t o n

(maison Colley-Wellesley), v. l'édition de 1901, p. 494.

### W e s t m i n s t e r \*

(maison Grosvenor).

Anglicans. — 38 Upper Grosvenor street, Grosvenor House, Londres W; Eaton Hall, Chester; Halkin Castle, Flint. — Maison originaire de Normandie, dont les ancêtres, suivant la tradition, auraient occupé auprès des ducs de Normandie la charge de gr.-veneur; la souche présumée de la branche anglaise est Gilbert Le Grosvenor, vivant vers 1066; Baronet 23 févr. 1691; Baron Grosvenor of Eaton 8 avril 1761; Viscount Belgrave et Earl Grosvenor 5 juill. 1784 — tous ces titres dans la pairie d'Angleterre; Marquess of Westminster (ancienne abbaye etc. de Londres, W) en sept. 1831; Duke of Westminster 27 févr. 1874 — ces deux titres

dans la patrie du Royaume-Uni. — V. l'édition de 1877, p. 330. — Les membres de cette maison portent le nom de famille: Grosvenor.

**Hugh Richard Arthur Grosvenor**, 3e *duke of Westminster*, né à Eaton Hall 19 mars 1879, fils de Victor earl Grosvenor, né 28 avril 1853, † 23 janv. 1884; succ. à son g-d-père le 1er *duke Hugh*, né 13 oct. 1826, † 22 déc. 1899; lt. brit. au rég. Royal Horse Guards; m. à Londres 16 févr. 1901 à — Skelagh Cornwallis West des earls of Delaware, née à . . . , fille du col. William Cornwallis West de Mary née Fitzpatrick. [*Windsor.*]

## Sœurs.

1. Lady *Constance* Sibell, née à Londres 22 août 1875; m. à Londres 15 juill. 1899 à Anthony Ashley-Cooper, 9e earl of Shaftesbury. [ . . . ]
2. Lady *Lettice Mary Elizabeth*, née à Cliveden 25 déc. 1876. [ . . . ]

## Mère.

Countess douair. *Sibell Mary Grosvenor*, née Lumley des earls of Scarborough, née à Sandbeck Park 26 mars 1855, m. à Londres 8 nov. 1874 (remariée à Londres 7 févr. 1887 à George Wyndham des lords Leconfield, secr. en chef pour l'Irlande). [35 Park Lane, Londres W].

## Frères et sœurs du père

a) germains, du 1er mariage du g-d-père le 1er *duke Hugh* (v. ci-dessus) avec lady *Constance Leveson-Gower* des dukes of Sutherland, née 16 juin 1834, m. 28 avril 1853, † 19 déc. 1880.

1. Lady *Elizabeth Harriet*, née à . . . 11 oct. 1856; m. à Londres 2 févr. 1876 à James Butler, 5e marquess of Ormonde. [32 Upper Brook street, Londres W, et *Kilkenny Castle*, Irlande.]
2. Lady *Beatrice Constance*, née à . . . 14 nov. 1858; m. à Londres 13 nov. 1877 à Charles Cavendish, 3e lord Chesham des dukes of Devonshire.
3. Lord *Arthur Hugh*, né à Londres 31 mai 1860, maj. à la Cheshire Yeomanry Cavalry; m. à Londres 12 avril 1893 à — *Helen* des barts Sheffield, née à Normanby Park . . . 1872. [*Boxton*, Chester.]  
Enfants: 1) *Robert*, né à Londres 26 mai 1895.  
2) . . . , née à . . . 12 janv. 1900.  
3) . . . , née à Broxton, Chester, 27 août 1901.
4. Lord *Henry George*, né à Londres 23 juin 1861; m. à Londres 21 avril 1887 à Dora Erskine Wemyss, née 6 févr. 1856, † 24 déc. 1894. [*Titten-sor Chase*, Staffs.]  
Enfants: 1) *Millicent Constance*, née à Londres 14 janv. 1889.  
2) *Dorothy Alice Margaret Augusta*, née à Londres 23 août 1890.  
3) *William*, né à Eaton Hall 23 déc. 1894.
5. Lady *Margaret Evelyn*, née à Eaton Hall 9 avril 1873; m. à Eaton Hall 12 déc. 1894 à Adolphe pr., act. duc de Teck, Alt. Sérén.
6. Lord *Gerald Richard*, né à Londres 14 juill. 1874, lt. au 3e bat. des Scots Guards. [*Afrique du Sud* et 33 Upper Grosvenor street, Londres W.]  
b) consanguins, du 2e mariage du g-d-père (v. ci-dessus).
7. Lady *Mary Cavendish*, née à Londres 12 mai 1833.
8. Lord *Hugh William*, né à Cliveden 6 avril 1834.
9. Lady *Helen Frances*, née à Eaton Hall 5 févr. 1838.
10. Lord *Edward Arthur*, né à Eaton Hall 27 oct. 1892.

## Belle-grand-mère.

Duchess douair. *Catherine of Westminster*, née Cavendish des dukes of Devonshire, née 13 déc. 1867, m. à Holkham 29 juill. 1883. [ . . . ]

Wörth et Donaustauf, v. II<sup>e</sup> partie: Thurn-et-Taxis.

## W r e d e.

Catholiques. — Chât. d'Ellingen, Moyenne-Franconie, Bavière et Autriche. — Maison originaire de Westphalie. Ferdinand-Joseph Wrede, cons. int. de gouv. du Palatinat électoral fut investi de la noblesse du Saint Empire, Munich 17 mai 1790 (par le Vicariat du Saint-Empire rhén.); Baron de la Bavière électoral 12 mars 1791; le fils duquel Charles-Philippe-Joseph baron de Wrede, né 29 avril 1767, feldmaréchal bav. 1814, † 12 déc. 1888, fut créé Comte de l'Empire français 15 août 1809, titre confirmé en Bavière 15 juin 1810, et Fürst bavarois 9 juin 1814 (diplôme du 8 janv. 1819); le titre de „Durchlauchtig-Hochgeboren“, porté jusqu'alors, fut adjugé au feldmaréchal prince Wrede, la qualification de „Fürstliche Gnaden“ (Grâce épiscopale) conférée à ses descendants 3 déc. 1829; le prince Charles Wrede, à cette époque chef de famille, obtint la qualification de „Durchlaucht“ et les autres membres princ. celle de „Fürstliche Gnaden“ par décision bav. 8 juin 1829; Reichsrat hér. de Bavière; titre de „Durchlaucht“ (primog., titre bav. attaché à la possession du fief auserain d'Ellingen 1er avril 1882. — V. les éditions de 1836, p. 274, et 1848, p. 222. — Les cadets portent également le titre de prince de W r e d e.

Charles-Philippe-Maria-Gabriel Fürst von Wrede, Alt. Sérén., né à Ellingen 10 sept. 1822, fils du prince Charles-Frédéric, né 7 févr. 1823, † 23 déc. 1897; succ. à son père; mbr. de la Chr. bav. des Reichsräte, chamb. bav.; m. à Prague 19 nov. 1889 à — Anne pasc. de Lobkowitz, née 24 déc. 1867.

- Enfants: 1) Fürstin Marie-Hélène-Léonardine-Alexie-Louise, née à Ellingen 14 sept. 1890.  
 2) Fürstin Marie-Sidonie-Léopoldine-Léonardine-Melchior, née à Munich 15 nov. 1892.  
 3) Fürstin Marie-Gabrielle-Léopoldine-Léonardine-Paula-Balthasara, née à Ellingen 26 juin 1895.  
 4) Fürstin Marie-Rose-Simone-Bernhardine-Caspara-Gregoria, née à Ellingen 14 nov. 1896.  
 5) Fürst Charles-Joseph, né à Ellingen 12 juin 1899.

## Frère et sœurs.

1. Fürstin Julienne-Caroline-Anne-Marie, née à Tutzing 3 juin 1857; m. à Munich 14 juill. 1880 à Othon baron de Hallberg-Broich. [Munich.]  
 2. Fürstin Léopoldine-Gabrielle-Anne, née à Munich 3 mai 1860, D. hon. de l'O. bav. de Thérèse. [Ellingen.]  
 3. Fürst Oscar-Eugène-Frédéric-Marie, né à Munich 20 mai 1867, gub. de la Chr. et assés. de district à Berchtesgaden. It. dans la rés. du 1er rég. de la grosse cav. bav. „Prince Charles de Bavière“.

## Mère.

Pasc. douair. Hélène de Wrede Alt. Sérén., née ctesse de Vieregg, née à Tutzing 30 mars 1838; m. à Tutzing 28 juill. 1886, DCr. [Ellingen.]

## Frères du père

- a) germains, du 1er mariage du gd-père le prince Charles, né 8 janv. 1797, † 10 déc. 1871, avec ctesse de Thürheim, née 20 juill. 1801, m. 26 déc. 1824, † 31 oct. 1842.  
 1. † Fürst Othon, né 25 avril 1829, † 14 févr. 1896; m. à Vienne 24 nov. 1858 à — Ignatie-Christine de Mack, née à Vienne 23 juin 1827. [Chât. de Mondsee, Haute-Autriche.]  
 Fille: Fürstin Hélène-Ignatie-Amélie, née à Vienne 18 nov. 1859; m. à Mondsee 2 juill. 1879 à Carlos comte de Almeida. [Munich.]

2. Fürst Oscar-Eugène, né à Spire 25 sept. 1834, chamb. bav. et maj. en retr. ; m. à Munich 16 oct. 1878 à — Marie baronne Leitner, née à Rosenheim 5 juin 1848, D. hon. de l'O. bav. de Thérèse. [Munich.]
- b) consanguin, du second mariage du gù-père avec Amélie Löw, née . . . , m. 18 janv. 1844, † 24 juil. 1879.
3. Fürst Alfred-Charles-Frédéric-Jean-Georges, né à Markt Mondsee 2 juill. 1844, chamb. bav. ; m. : 1<sup>o</sup> à Vienne 19 nov. 1866 à Rosa ctesse douair. (Léopold, † 7 nov. 1860) Lazansky de Bukowa, née de Mack, née à Vienne 25 févr. 1831 (divorcée 1883) ; 2<sup>o</sup> à Unterschützen 23 juill. 1884 à — Carola-Marie Köpatha de Nemes-Kapus, née à . . . 11 juill. 1844. Enfants du 1er lit : 1) Fürstin Olga-Alfrède-Rose, née à Heidelberg . . . 1867 ; m. à Salzbourg 8 sept. 1885 à Alexandre prince Poninski. [Vienne.]
- 2) Fürst Ignace-Christien-Egon-Frédéric, né à Salzbourg 9 févr. 1870, gth. de la Chre bav., camérier secret di spada e cappa de S. S. le pape. [Salzbourg.]

## Frères du grand-père

- du mariage du bisaïeul, le premier prince Charles (v. ci-dessus) avec Sophie ctesse de Wisser, née 28 mai 1771, m. 18 mars 1795, † 7 mai 1837.
1. † Fürst Joseph, né 27 nov. 1800, † 26 déc. 1871 ; m. 31 oct. 1836 à Anastasie de Péetrovo-Solovovo, née 17 avril 1808, † 25 déc. 1870. Enfants : 1) Fürst Nicolas, né à St-Pétersbourg 26 déc. 1837, chamb. et cons. int. autr., gén. de cav. hon. autr. et ministre d'Autriche en retr. ; m. à Vienne 15 juin 1879 à — Gabrielle ctesse de Herberstein, née à Gratz 3 déc. 1851, D.Cr. et D. hon. de l'O. bav. de Thérèse. [Vienne.] Filles : (1) Fürstin Gabrielle-Thérèse-Marie-Pie-Anastasie-Olga, née à Gratz 5 mai 1880. (2) Fürstin Marie-Thérèse-Joséphine, née à Athènes 29 oct. 1881. (3) Fürstin Thérèse-Marie-Joséphine-Antonia-Anne-Ignatia-Lydie, née à Munich 29 mars 1893.
- 2) Fürstin Olga, née à St-Pétersbourg 14 janv. 1839 ; m. à Gratz 1er mai 1862 à Charles baron de Simbschen, † 30 sept. 1865. [Gratz.]
- 3) Fürstin Anastasie, née à Nicolaïew 12 août 1840 ; m. à Gratz 30 mai 1870 à Frédéric cts d'Ortenburg-Tambach.
- 4) Fürst Adolphe, né à Moscou 23 juill. 1849, chamb. bav. ; m. : 1<sup>o</sup> à Paris 30 juin 1892 à Ludmille Maldaner, née à . . . (orthod. grecque depuis le 17 juin 1891), dont le mariage conclu à Vienne le 6 avril 1881 avec le Dr. en méd. Joseph-Cornel chev. de Demkovicz-Dobrzanski avait été annulé par le St-Synode de St-Pétersbourg le 6 oct. 1889 (ce jugement confirmé le 30 mars 1891). Le mariage du prince a été déclaré nul par jugement définitif du tribunal sup. de Munich basé sur un examen matériel des faits et rendu le 23 juill. 1896 ; mais la cour d'appel de Paris et la cour de cassation l'ont reconnu valide en France, en vertu des prescriptions formelles de la loi française, par arrêts du 23 juin 1898 et du 9 mai 1900 ; 2<sup>o</sup> à Genève 23 oct. 1898 à — Carmen-Dolores-Josepha veuve (Apolinaris, † . . . ) Benites née de Alvear y Pacheco, née à Buenos-Ayres 26 sept. 1855. [Madrid.]
2. † Fürst Gustave, né 23 mars 1802, † 18 avril 1840, lt. autr. en retr. ; m. 19 mai 1833 à Marie condessa douair. (. . . , † . . . ) de Métaxa, née ctesse Balsamo, née 27 sept. 1802, † 23 juill. 1841. Fille : Fürstin Jeanne-Adélaïde, née à Zente 28 juill. 1834 ; m. à Bade 3 oct. 1860 à Charles comte de Wisser-Stegelsbach. [Côme.]
3. † Fürst Eugène, né 4 mars 1806, † 1er mai 1845 ; m. 4 avril 1835 à Thérèse baronne de Schanmbourg, née 18 sept. 1811, † 15 déc. 1887. Fils : Fürst Eugène-Adolphe, né à Munich 6 janv. 1839, chamb. autr., capit.

de vaisseau autr. en retr.; m. au chât. de Weixelstein, Carniole 29 sept. 1875 à — *Mary* de Gutmansthal-Benvenuti, née à Odessa 3 déc. 1863 (orthodoxe). [*Munich*, 4 Ludwigstr.]

Fils: (1) Ffurst *Charles-Louis-Edmond-Marie*, né à Pola 5 sept. 1876, gnh. de la Chre bav. et lt. au rég. d'uhl. bav. no 1 „Empereur Guillaume II, Roi de Prusse“. [*Bamberg*.]

(2) Ffurst *Edmond-Alexandre-Nicolas-Marie*, né au chât. de Weixelstein 21 août 1878, gnh. de la Chre bav. et lt. au 1er rég. d'uhl. bav. no 1 „Empereur Guillaume II, Roi de Prusse“. [*Bamberg*.]

4. † Ffurst *Adolphe*, né 8 oct. 1810, † 27 août 1884; m. 24 avril 1836 à Désirée veuve (Martin † . . .) de Marczybanyl, née de Grahowska, née 1er déc. 1799, † 16 nov. 1868.

Fils: Ffurst *Baoul-Joseph*, né à Paris 25 nov. 1843, MR. et CG. autr. en retr.; m. à . . . à Marie née ctesse de Czapska, née . . . , † 10 déc. 1878. [*Vienne*, 88 Pensingerstrasse.]

### Y our i e v s k i.

Orthodoxes. — Russie. — *Yekaterina-Mikhaïlovna* princesse Dolgoroukova (v. ci-dessus), fille du prince Michel-Mikhaïlovitch Dolgoroukov, né en 1815, † en 186., et de *Véra-Gavrilovna Vichnévetskaïa*, née . . . , m. . . . , † . . . , épousemorgan. de l'empereur Alexandre II de Russie, né 29/17 avril 1818, † 18/1 mars 1881, fut créée knaouinia (princesse) Yourievskaja avec la qualification d'„Alt. Sérén.“ (le même titre — respectivement Yourievski — conféré en faveur de ses descendants mâles) 5 déc. 1880. — V. l'édition de 1896, p. 536.

*Yekaterina-Mikhaïlovna kniaouinia (princesse) Yourievkaïa* née pasc Dolgoroukova, née à . . . 1846 (v. ci-dessus); m. morgan. à St-Pétersbourg 19/31 juill. 1881. [*Paris* et *Nice*.]

Enfants: 1) Pr. *Georges-Alexandrovitch* Yourievski, né à St-Pétersbourg 30 avril/12 mai 1872, lt. dans le rég. de huss. de la garde du corps de S. M.; m. à Nice 4/16 févr. 1900 à — *Alexandra* ctesse de Zarnkau. [*St-Pétersbourg*.]

Fils: Pr. *Alexandre*, né à Nice 7/30 déc. 1900.

2) Pasc *Olga-Alexandrovna* Yourievskaja, née à St-Pétersbourg 27 oct./7 nov. 1878; m. à Nice 12 mai 1895 à Georges cte de Merenberg, lt. de landwehr de cav. [*Wiesbaden*.]

3) Pasc *Catherine* Alexandrovna Yourievskaja, née à St-Pétersbourg 9 sept. 1878; m. à Biarritz 18 oct. 1901 à Alexandre pr. Bariatinsky, capit. de cav. russe.

### Y o u s s o u p o i f ,

v. l'édition de 1901, p. 463.

Zagarólo, v. Rospigliosi. — Żuków, v. Czartoryski.



---

# ANNUAIRE

## DIPLOMATIQUE ET STATISTIQUE.

---

**Énumération de tous les hauts-fonctionnaires**  
**des principaux États du monde,**  
**y compris**  
**les Représentants diplomatiques<sup>1)</sup> et les Consuls,**  
**et**  
**Notices statistiques sur les différents pays.**

---

**Ci-joint un appendice.**

---

<sup>1)</sup> Un astérisque \* placé, dans les listes du corps diplomatique, devant le nom d'un État étranger signifie que le représentant de cet État a revu, corrigé et renvoyé à la Rédaction l'épreuve que celle-ci lui avait adressée.

---

## Liste des États contenus dans l'Annuaire.

|                                                                   |                                                                                     |                                                           |
|-------------------------------------------------------------------|-------------------------------------------------------------------------------------|-----------------------------------------------------------|
| Abyssinie.                                                        | Brésil, États-Unis du.                                                              | Maroc.                                                    |
| Afghanistan.                                                      | Chili.                                                                              | Mexique.                                                  |
| Allemagne, Empire d'                                              | Chine.                                                                              | Monaco.                                                   |
| (avec les territoires placés sous le protectorat de l'Allemagne). | Colombie.                                                                           | Monténégro.                                               |
| Alsace-Lorraine.                                                  | Congo, État Indépendant du.                                                         | Népal.                                                    |
| Anhalt.                                                           | Corée.                                                                              | Nicaragua.                                                |
| Bade.                                                             | Costa-Rica.                                                                         | Omân.                                                     |
| Bavière.                                                          | Danemark (avec les colonies).                                                       | Orange, État libre d'.                                    |
| Brême.                                                            | Dominicaine, Républ.                                                                | Ordre souverain de St-Jean de Jérusalem.                  |
| Brunswick.                                                        | Équateur.                                                                           | Paraguay.                                                 |
| Hambourg.                                                         | Espagne.                                                                            | Pays-Bas (avec les colonies).                             |
| Hesse.                                                            | France (avec l'Algérie et les colonies).                                            | Péron.                                                    |
| Lippe.                                                            | Indo-Chine franç.                                                                   | Perse.                                                    |
| Lubeck.                                                           | (Cochinchine, Cambodge, Tonkin, Annam, Laos).                                       | Portugal (avec les colonies).                             |
| Mecklemb.-Schwérin.                                               | Madagascar.                                                                         | Roumanie.                                                 |
| Mecklemb.-Strélitz.                                               | Tunisie.                                                                            | Commission europ. du Danube.                              |
| Oldenbourg.                                                       | Grande-Bretagne et Irlande (avec l'Empire Indien et les colonies).                  | Commission mixte du Pruth.                                |
| Prusse.                                                           | Afrique Centrale.                                                                   | Russie.                                                   |
| Reuss (br. aînée et br. cadette).                                 | Afrique Orientale Britannique. Protectorat des Betchouanas. Bornéo du Nord. Brunei. | Finlande.                                                 |
| Saxe, Royaume.                                                    | Chypre. États protégés de la presqu'île Malaise. Ouganda.                           | Boukharte.                                                |
| Saxe-Altenbourg.                                                  | Rhodésia. Saravak.                                                                  | Khiva.                                                    |
| Saxe-Cobourg-et-Gotha.                                            | Pays des Somalis.                                                                   | Saint-Marin.                                              |
| Saxe-Meiningen.                                                   | Iles Tonga (Iles des Amis). Zanzibar.                                               | Saint-Siège Apostol.                                      |
| Saxe-Weimar-Eisenach.                                             | Grèce.                                                                              | Salvador.                                                 |
| Schaumbourg-Lippe.                                                | Guatemala.                                                                          | Serbie.                                                   |
| Schwarzbourg-Rudolstadt.                                          | Haïti.                                                                              | Siam.                                                     |
| Schwarzbourg-Sondershausen.                                       | Honduras.                                                                           | Sud-Africaine, Républ.                                    |
| Waldeck.                                                          | Italie (avec les colonies).                                                         | Suède et Norvège.                                         |
| Wurtemberg.                                                       | Japon.                                                                              | Suisse.                                                   |
| Amerique, États-Unis (avec les colonies.—Cuba).                   | Libéria.                                                                            | Swaziland (Pays des Souaxis).                             |
| Andorre.                                                          | Liechtenstein.                                                                      | Turquie (avec la Roumélie et la Tripolitaine).            |
| Argentine, République.                                            | Luxembourg.                                                                         | Bulgarie.                                                 |
| Autriche-Hongrie.                                                 |                                                                                     | Crète.                                                    |
| Bosnie et Herzégovine.                                            |                                                                                     | Samos.                                                    |
| Belgique.                                                         |                                                                                     | Égypte (Compagnie universelle du canal maritime de Suez). |
| Bhoutan.                                                          |                                                                                     | Uruguay.                                                  |
| Bolivie.                                                          |                                                                                     | Vénézuéla, Ét.-Unis de.                                   |

## Abyssinie.

Monarchie absolue sous un souverain chrétien, le négous néguesti (roi des rois). L'empire est la réunion de royaumes (Godjam, Choa, Djimma, Kaffa, Walamo) et de provinces dont les chefs dépendent de l'empereur. — Armes: Un lion mitré qui tient dans la patte droite un sceptre terminé par une croix.

### Négous Néguesti.

Ménélik II. négous néguesti (roi des rois) d'Ethiopie, auparavant roi du Choa, depuis 1889 empereur d'Ethiopie, né 17 août 1844, fils du roi Heill Meleket, arrivé sur le trône 1866; m. en avril 1883 à — Ouizéro-Taltou, née à . . . . 1854, fille de Boutoul de la famille d'Oubié.

Fille: Ouizéro-Zéoditâ, née . . . . 1876; m. . . . 1886 à Ras Area Sellassié, † en mai 1888, fils et hér. de l'emp. Johannès.

Frère du père.

Ras Darguè, né . . . . 1832.

Cousin germain.

Ras Makonnen, Lieutenant du négous, v.-roi et gouv. du Harrar et du Tigré. 1er min. et cons. d'Etat: *Ig*.

Tribunal suprême: Afe Négous Nasibo.

### Autorités provinciales.

Provinces. Beghamder et Gondar: Ras *Mangheja Attikim*. — Edjou: Ras *Oné*. — Wollo: Ras *Mikael*. — Aroussi: Ras *Darghi*. — Caffa: Ras *Woldem Georghis*. — Godjam: Négous *Bezabeh*. — Djimma: Négous Abba *Djifar*.

### Corps diplomatique à Addis-Alam.

France. E. e. et M. pl. [Djibouti et Addis-Ababa]: *Lagarde*, . . . 97; Agt cons.: *Guignony*. — Grande-Bretagne. Agt dipl.: J. L. *Harrington*, 20.IV. 98, lt.-col., et 1 VC.: A. *Duff*, capit., 00; adj.: J. L. *Baird*; Agt à Harrar: J. *Gérolimato*, 95. — Italie. MR.: Fed. *Cicco di Cola*, . . . 97, capit. — Turquie. 1 AgtC.

### Notice statistique.

En vertu de la paix italo-abyssine du 26 oct. 1896, la frontière provisoire au nord est formée par le Mareb, le Belessa et le Mouna, les autres frontières n'ont pas été définies. La superficie est d'au moins 540000 kil. c. avec une population d'à peu près 4 millions d'habitants. La religion nationale est le christianisme copte (monophysitisme), mais il y a en outre un grand nombre de mahométans et de païens.

La résidence actuelle est Addis-Alam; la plus grande ville Addis-Ababa a une population permanente de 50000 âmes, et une population flottante d'environ 80000 âmes.

### Commerce 1899—1900.

(En milliers de piastres Marie-Thérèse, à 2 fr. 50 c.)

| Importation.                  | Exportation.                  |
|-------------------------------|-------------------------------|
| Cotonnades . . . . . 5102     | Café . . . . . 1506           |
| Soieries . . . . . 842        | Or . . . . . 1396             |
| Armes . . . . . 215           | Ivoire . . . . . 1030         |
| Lainages . . . . . 213        | Peaux . . . . . 724           |
| Produits divers . . . . . 423 | Produits divers . . . . . 292 |
| Total 6800                    | Total 4947                    |

**Poste.** L'Abyssinie est en communication directe avec Djibouti et avec la côte française de Somali.

**Télégraphes.** Une ligne télégraphique entre Addis-Ababa et Harrar est installée.

L'armée<sup>1)</sup> se recrute de contingents fournis par les royaumes et provinces mentionnés ci-dessus. Le service militaire étant obligatoire dans le sens le plus absolu, le chiffre du contingent annuel varie selon le nombre des jeunes gens aptes à servir. D'après les renseignements de M. Ilg, l'armée active (Wotader) est à peu près de 150000 hommes et se compose des soldats „chnaïderlachi“ sachant manier les fusils modernes et des soldats „ghindevel“, qui sont obligés au service militaire pour le sol que le négous leur donne à cultiver; il-y-a en outre un nombre indéfini de troupes (Fanno) de 50 à 100 hommes et, éventuellement, une armée territoriale. L'armée se compose de troupes d'infanterie („Egeregna“ armées de fusils de différents systèmes, Vetterli, Gras, Snyder, Remington etc.), de cavalerie („Farassegna“ se recrutant principalement des Wollo-Gallas), d'artillerie („Medfegna“; 2 batt. à 6 pièces cal 8 cm, se chargeant par la bouche et des canons de position pris des Égyptiens, système Krupp, cal. 8 cm; 2 pièces ital. se chargeant par la culasse, cal. 8 cm, et 4 batt. d'art. de montagne à 6 canons Hotchkiss cal. 5,5 cm), des subsistances („Guas-Ekabet“) et des parcs de munition („Barubiet“).

<sup>1)</sup> A conf. Schindler, Die Armeen des Negus Negesti Menelik II von Abessinien.

### Afghanistan (Wilayate).

Émirat (= Principauté). — Monarchie absolue, héréditaire dans la descendance de Doat Mohammed depuis 1862. — Religion nationale: l'islamisme sunnite. — Couleurs nationales ou armes: . . . . .

Émir régnant:

Habib Oullah Khan, né . . . . , fils d'Abdour Rahman Khan, né . . . . 1846, † 1<sup>er</sup> oct. 1901; succ. à son père.

Frères.

1. Sirdar *Nasr Oullah Khan*, né . . . .
2. Sirdar *Fath Oullah Khan*, né . . . .
3. Sirdar *Mohammed Umar Khan*, né . . . .

Fils du frère du grand-père.

*Ishak Khan*, né . . . . [*Boukharie*.]

Ministres.

Premier ministre (dabir-oul-moulik): . . . . — Justice: *Ammoullah Khan*.

Autres autorités centrales.

Juge supérieur (Khan-i-Moullah-Khan): Le Kazi *Sad-ud-dine Khan*. — Départ. des impôts: *Umar Khan*. — Commandant en chef des troupes: *Ata Mohammed Khan*, gén.

Autorités provinciales.

Gouverneurs (hakim) à Kaboul, Kandahar, Herat, Turkestan, Badakchan, Wakhan.

Agent dipl. brit. à Kaboul: *Hafis Mohammed Nawas Khan*, lt.-col.

Notices statistiques.

Superficie: 558000 kil. c. — Population: env. 5 millions d'hab. — Principales villes: Kaboul, Kandahar, Hérât.

Commerce 1899—1900: de Kaboul avec l'Inde, importation 272247, exportation 187064 dizaines de roupies; de Kandahar avec l'Inde, importation 287481, exportation 458477 dizaines de roupies; avec la Boukharie 1890, importation 3 944568, exportation 3 983270 roubles.

Armée. Organisée à l'européenne en 1869 et réorganisée en 1879 par l'émir Chir Ali. L'armée d'aujourd'hui a été formée en 1886 par l'émir

Abdour-Rahman. Le service militaire est obligatoire pour tous les huit hommes, ce qui ferait une armée de plus de 60000 hommes. En fait de troupes régulières et payées il y aurait, dit-on, en garnison dans Kaboul, Kandahar, Herat et Turkestan env. 37000 hommes d'inf. et 7000 hommes de cav. avec 360 pièces d'art.

## Allemagne, Empire d' (Deutsches Reich).

État fédératif constitutionnel sous le gouvernement supérieur de l'Empereur allemand (dignité hér. du roi de Prusse; Guillaume Ier fut proclamé Empereur d'Allemagne à Versailles 18 janv. 1871, v. „Prusse“), à qui appartient le pouvoir exécutif, ainsi que le droit de conclure des traités, déclarer la guerre et accorder les envois. — Constitution du 16 avril 1871, en vigueur depuis le 4 mai 1871, modifiée 19 mars 1888. Le pouvoir législatif est exercé, quant aux forces militaires et maritimes, aux finances, aux affaires de commerce et de domicile, aux communications et à la justice, par le Conseil fédéral („Bundesrat“) en commun avec le „Reichstag“. Le premier fonctionnaire de l'Empire est le Chancelier de l'Empire. Le Conseil fédéral se compose de 68 plénipotentiaires, nommés par les chefs des États formant l'Empire (17 plénip. de la Prusse, 6 de la Bavière, 4 de la Saxe, 4 du Wurtemberg, 3 du gr.-duché de Bade, 3 de la Hesse, 3 du Mecklembourg-Schwérin, 2 du duché de Brunawick et 1 de chacun des autres États, ainsi que de chacune des villes libres; le „Statthalter“ [Lieutenant de l'Empereur en Alsace-Lorraine peut déléguer au Conseil fédéral des commissaires pour soutenir les projets de loi concernant les intérêts du pays]; le Reichstag est composé de 397 députés, élus pour 5 ans par suffrage général, direct et secret du peuple (pour les détails, v. ci-dessous). Les députés ne reçoivent point d'indemnité. Sont électeurs et éligibles tous les citoyens âgés de 25 ans. — Couleurs nationales: Noir, Blanc, Rouge. Pavillon de guerre: Blanc à la croix diagonale noire bordée de lignes noires et chargée au milieu de l'aigle des armes de Prusse posée dans un canton blanc circulaire; l'angle supérieur près de la hampe à trois bandes horizontales: noire, blanche, rouge, chargées de la croix de fer. Pavillon de commerce: Noir, Blanc, Rouge. — V. l'édition de 1889, p. 392.

*Conseil fédéral* [Berlin W, 74 Wilhelmstrasse].

Prés.: le Chancelier de l'Empire (v. ci-dessous). — Secr. rapporteur: le Dr. *Kelch*, cons. sup. int. de gouv.; suppléant: le Dr. *Richter*, de *Sydow*, cons. int. de gouv. — Chef de bureau: *Kirschner*, cons. int. de gouv. et chef de bureau à l'office de l'int. de l'Emp.

*Plénipotentiaires au Conseil fédéral*. Royaume de Prusse: le Dr. *cto de Bülow*, chanc. de l'Emp., prés. du min. d'État et min. des aff. étrang. etc.; *de Thielen*, min. des travaux publ.; le Dr. *Schönstedt*, min. de la justice; *de Gossler*, min. de la guerre, gén. d'inf.; le Dr. A. *cto de Posadowsky-Wehner*, min. d'État, secr. d'État de l'intérieur; *de Tirpitz*, min. d'État, secr. d'État à l'office de la marine de l'Empire, v.-am.; le Dr. *Studt*, min. des affaires ecclésiastiques etc.; le bar. *de Rheinbaben*, min. des finances; *de Podbielski*, min. de l'agriculture; le bar. *de Hammerstein*, min. de l'intérieur; *Möller*, min. du commerce et de l'industrie; le Dr. *Niederding*, secr. d'État à l'off. de just. de l'Empire, cons. int. act.; le bar. *de Thielmann*, secr. d'État de la trésorerie de l'Empire, cons. int. act.; le Dr. bar. *de Bichthofen*, secr. d'État des aff. étrang., cons. int. act.; *Kraetke*, secr. d'État de l'office des postes de l'Empire, cons. int. act.; le bar. *de Gemmingen*, prés. de la Cour milit. de l'Emp., lt.-gén. — Suppléants: *Hellwig*, dir. à l'office des aff. étrang. de l'Emp., cons. int. act.; *de Schrusat*, secr. d'État au ministère pour l'Alsace-Lorraine, cons. int. act.; le Dr. *Schuls*, prés. de l'off. de l'admin. des chemins de fer de l'Emp., cons. int. act.; *Fleck*, dir. minist. au min. des travaux publ.,

cons. int. act.; *Lohmann*, ssecr. d'État au min. du commerce etc., cons. int. act.; *Sterneberg*, ssecr. d'État au min. de l'agriculture etc., cons. int. act.; *Büchsei*, dir. de départ. au min. de la marine, v.-am.; *Rothe*, ssecr. d'État à l'off. de l'intérieur de l'Emp., cons. int. act.; le prof. *Perels*, dir. du départ. d'administr. à l'off. de la marine de l'Emp., cons. int. act.; *de Heeringen*, lt.-gén., dir. de départ. au min. de la guerre; le Dr. *de Mühlberg*, ssecr. d'État à l'off. des aff. étrang., cons. int. act. de lég.; *de Fischer*, ssecr. d'État à l'office de la trésorerie de l'Empire; *Sydow*, ssecr. d'État à l'office des postes de l'Empire; le Dr. *Gutbrod*, dir. à l'off. de just. de l'Emp.; *Vietsch*, dir. au min. de justice, cons. sup. int. act. de justice; le Dr. *de Koerner*, dir. à l'off. des aff. étrang.; *Wittko*, dir. à l'off. des postes de l'Emp.; le Dr. *Fehre*, dir. gén. des impôts indir., cons. sup. int. act. des fin.; le Dr. *Hopf*, dir. à l'off. de l'int. de l'Emp.; *Diederichsen*, dir. du dép. techn. à l'off. de la marine de l'Emp., c.-am.; *Wehrmuth*, dir. à l'off. de l'int., cons. int. sup. de gouv.; *d'Einem* dit *de Rothmaler*, dir. de dép. au min. de la guerre, maj.-gén.; le Dr. *Stuebel*, dir. de l'off. des aff. étrang., cons. int. act. de lég.; *Wallach*, dir. gén. des contributions directes, cons. int. act. des fin.; *de Eichhorn*, dir. de dép. à l'off. des aff. étrang., cons. int. act. de lég.; *Twete*, dir. à la trésorerie de l'Emp.; *de Tippelskirch*, dir. de départ. au min. de la guerre, maj.-gén.; *Giesecke*, dir. à l'office des postes de l'Emp.; *Caspar*, dir. à l'office de l'intérieur de l'Emp.; *Kraefft*, cons. rapp. à l'off. pour les chemins de fer de l'Emp., cons. sup. int. act. de gouv.; *de Henle*, cons. int. sup. à l'office de la trésorerie de l'Emp.; *Halley*, cons. sup. int. de gouv. au min. pour l'Alsace-Lorraine; *Rodatz*, cons. rapp. au min. des fin., cons. int. sup. des fin.; le Dr. *Johannes*, cons. rapp. à l'off. des aff. étrang., cons. int. de lég.

**Royaume de Bavière.** Le Dr. K. cte *de Crailsheim*, chamb., min. d'État de la Maison du Roi et des aff. étrang., prés. du cons. des min.; le Dr. E. bar. *de Biedel*, min. d'État des fin.; le Dr. bar. *de Feilitzsch*, chamb., min. d'État de l'int.; le Dr. L. bar. *de Leonrod*, chamb., min. d'État de la just.; H. cte *de Lerchenfeld à Köfering et Schönberg*, chamb., cons. d'État en service extraord., E. e. et M. pl.; le chev. *d'Enders*, col. à la suite de l'armée. — Suppl.: le chev. *de Heller*, Exc., C. bar. *de Stengel*, Exc., cons. d'État; R. chev. *de Herrmann*, le chev. *de Geiger*, directeurs minist.

**Royaume de Saxe.** *de Mettsch-Reichenbach*, min. d'État, prés., min. de l'intérieur et min. des aff. étrang. etc.; *de Planitz*, min. de la guerre, gén. d'inf.; *de Watsdorf*, min. d'État et min. des fin.; le Dr. W. cte *de Hohenihal-et-Bergen*, chamb., cons. int. act., E. e. et M. pl. — Suppl.: le Dr. *Diller*, cons. int. et dir. au minist. des fin.; le Dr. *Vodel*, dir. au minist. de l'intérieur, prés. de l'office d'assurances national, cons. int.; le Dr. *Fischer*, cons. int.; le Dr. *Börner*, dir. minist., cons. int.; le Dr. *Eüger*, cons. int. des finances; *Krug de Nidda*, plénip. milit., maj.

**Royaume de Wurtemberg.** Le Dr. *de Breitling*, prés. du ministère d'État et min. de la justice; *de Zeyer*, min. d'État des fin.; le bar. *de Soden*, chamb., min. des aff. étrang.; le bar. *Varnbüter de Hemmingen*, cons. int. de lég., E. e. et M. pl. — Suppl.: *de Schicker*, prés.; *de Marchtaler*, maj.-gén., gén. à la suite du roi de Wurtemberg; *de Schäfer*, chef de départ. au min. de la guerre, cons. int. act. de la guerre; *de Schneider*, dir. au min. des fin.

**Ga-duché de Bade.** *de Brauer*, chamb., prés. du ministère d'État, min. de la Maison du gâ-duc et des aff. étrang.; le Dr. *Buchenberger*, min. des fin.; le Dr. *de Jagemann*, chamb., cons. int. act., E. e. et M. pl. — Suppléants: le Dr. *Schenkel*, prés. du ministère de l'intérieur; *Seubert*, cons. int. et dir. des douanes; *Scherer*, cons. int., dir. minist.; *Braun*, cons. int. sup. de gouv. et commiss. du pays.

**d-duché de Hesse.** *Rothe*, min. d'État, min. de la Maison gâ-ducale,

- des aff. étrang. et de l'int.; le Dr. *Dittmar*, min. de la just.; le Dr. *de Neidhardt*, cons. int. act., E. e. et M. pl. — Suppl.: *Gnauth*, prés. du min. des fin.; *Krug de Nidda*, cons. int. d'État; *Emmerling*, cons. int.
- Ga-duché de Mecklembourg-Schwérin. Le cte de *Bassewitz-Livetow*, min. d'État; *d'Amberg*, cons. d'État, prés. du ministère de just. — Suppl.: *d'Oertzen*, cons. int., E. e. et M. pl.; le Dr. *Langfeld*, prés. de tribunal; *Kunckel*, dir. sup. des douanes.
- Ga-duché de Saxe. Le Dr. *Bothe*, min. d'État prés., cons. int. act. — Suppl.: le Dr. *de Hunnius*, chef du départ. des fin.; le Dr. A. *Paulssen*, cons. int. de lég.
- Ga-duché de Mecklembourg-Strelitz. *d'Oertzen*, E. e. et M. pl., cons. int.
- Ga-duché d'Oldenbourg. *Willich*, min. de l'intérieur, de la maison g-ducale et des aff. étrang., prés. du minist. d'État. — Suppl.: *Bucholts*, cons. d'État; le Dr. *de Neidhardt*, E. e. et M. pl., cons. int. act. du ga-duché de Hesse.
- Duché de Brunswick. Le Dr. *d'Otto*, min. d'État et cons. int. act.; B. bar. *de Cramm-Burgdorf*, cons. int. act., E. e. et M. pl. — Suppl.: *Halley*, cons. sup. int. de gouv., commiss. du gouv. de l'Alsace-Lorraine.
- Duché de Saxe-Meiningen. Le Dr. baron *de Heim*, min. d'État, cons. int. act. — Suppl.: le bar. *de Stengel*, cons. d'État bav.
- Duché de Saxe-Altenbourg. *de Heildorff*, chamb., min. d'État, cons. int. act. — Suppl.: le Dr. A. *Paulssen*, cons. int. de lég. du ga-duché de Saxe-Weimar-Eisenach.
- Duché de Saxe-Cobourg-et-Gotha. Le Dr. *Hentig*, min. d'État, cons. int. act. — Suppl.: le Dr. *de Bonin*, chamb. pruss., min. d'État en disp., cons. int. act.
- Duché d'Anhalt. Le Dr. *de Koseritz*, min. d'État, cons. int. act. — Suppl.: B. bar. *de Cramm-Burgdorf*, E. e. et M. pl., cons. int. act. du duché de Brunswick.
- Principauté de Schwarzbourg-Sondershausen. *Petersen*, min. d'État, cons. int. act. — Suppl.: le Dr. A. *Paulssen*, cons. int. de lég. du ga-duché de Saxe-Weimar-Eisenach.
- Principauté de Schwarzbourg-Rudolstadt. *de Starck*, min. d'État, cons. int. act. — Suppl.: le Dr. A. *Paulssen*, cons. int. act. du ga-duché de Saxe-Weimar-Eisenach.
- Principauté de Waldeck et Pyrmont. *de Saldern*, dir. du pays. — Suppl.: . . .
- Principauté de Reuss, br. aînée. *de Meding*, chamb., prés. de gouv. et de consist.
- Principauté de Reuss, br. cadette. *Engelhardt*, min. d'État — Suppl.: le Dr. A. *Paulssen*, cons. int. de lég. du ga-duché de Saxe-Weimar-Eisenach.
- Principauté de Schaumbourg-Lippe. Le bar. *de Felltsach*, min. d'État. — Suppl.: le Dr. *de Neidhardt*, E. e. et M. pl., cons. int. act. hess.
- Principauté de Lippe. *Gevekot*, min. d'État. — Suppl.: le Dr. *Neidhardt*, E. e. et M. pl., cons. int. act. hess.
- Ville libre hanséatique de Lubeck. Le Dr. *Klügmann*, E. e. et M. pl. — Suppl.: le Dr. J. G. *Eschenburg*, sén.; le Dr. *Pauli*, bourgm. de Brême.
- Ville libre hanséatique de Brême. Le Dr. *Pauli*, bourgm. — Suppl.: le Dr. *Marcus*, sén.; le Dr. *Klügmann*, E. e. et M. pl.
- Ville libre hanséatique de Hambourg. Le Dr. *Burchard*, sén. — Suppl.: le Dr. *Schroeder*, sén.; le Dr. *Lappenberg*, sén., le Dr. *Klügmann*, E. e. et M. pl. Commissaires du gouv. d'Alsace-Lorraine: *Halley*, cons. sup. int. de gouv.; *Leydhecker*, cons. int. sup. de gouv., dir. des douanes et contributions indir. de l'Alsace-Lorraine.

## Reichstag [Berlin NW, Königsplatz].

Xe législature 16 juin 1898—1908. 2e Session. Prés.: François cte de *Ballestrem*, cons. int. act. — VPrés.: le Dr. *de Frege-Weitsien*, *Büsing*. — Secrs: *Braun*, *Cegielski*, le Dr. *Hermes*, *Krebs*, *de Normann*, le Dr. *Pasche*, le Dr. *Pachnicka*, *Pauli*. — Questeurs: le Dr. *Rintelen*, *Münch-Ferber*. — Dir. du bureau: *Knack*, cons. int. de gouv.

Tableau des députés du Reichstag rangés par partis (le 1er oct. 1901).

| État.                                      | Conserv. allemands. | Parti de l'Empire (conserv. libres). | Nationaux libéraux. | Parti réf. soc.-allemand. | Union libérale. | Parti libéral allemand démocrate. | Parti démocratique de l'Allem. du Sud. | Union des paysans. | Centre (cléricaux). | Guelfes. | Polonais. | Alsaciens. | Danois. | Démocrates socialistes. | Ne faisant partie d'aucun groupe. | Vacant. | Total des membres. |
|--------------------------------------------|---------------------|--------------------------------------|---------------------|---------------------------|-----------------|-----------------------------------|----------------------------------------|--------------------|---------------------|----------|-----------|------------|---------|-------------------------|-----------------------------------|---------|--------------------|
| Prusse . . . . .                           | 41                  | 17                                   | 26                  | 4                         | 11              | 18                                | 1                                      | 4                  | 59                  | 8        | 14        | —          | 1       | 22                      | 12                                | 1       | 206                |
| Bavière . . . . .                          | 1                   | —                                    | 6                   | —                         | —               | —                                 | —                                      | —                  | 31                  | —        | —         | —          | —       | 4                       | —                                 | —       | 48                 |
| Saxe . . . . .                             | 6                   | —                                    | 4                   | 3                         | —               | —                                 | —                                      | —                  | 11                  | —        | —         | —          | —       | 1                       | —                                 | —       | 23                 |
| Wurtemberg . . . . .                       | 1                   | 1                                    | 3                   | —                         | —               | —                                 | —                                      | —                  | 2                   | —        | —         | —          | —       | 3                       | —                                 | —       | 17                 |
| Bade . . . . .                             | —                   | —                                    | 3                   | —                         | —               | —                                 | —                                      | —                  | 3                   | —        | —         | —          | —       | 3                       | —                                 | —       | 17                 |
| Hesse . . . . .                            | —                   | —                                    | 3                   | 2                         | —               | 1                                 | —                                      | —                  | 3                   | —        | —         | —          | —       | 3                       | —                                 | —       | 14                 |
| Mecklembourg-Schwé-<br>rin . . . . .       | —                   | —                                    | 1                   | —                         | —               | —                                 | —                                      | —                  | —                   | —        | —         | —          | —       | —                       | —                                 | —       | 9                  |
| Saxe-Weimar . . . . .                      | 3                   | —                                    | 1                   | —                         | 1               | 1                                 | —                                      | —                  | 1                   | —        | —         | —          | —       | 1                       | —                                 | —       | 6                  |
| Mecklembourg-Strelitz . . . . .            | —                   | 1                                    | —                   | —                         | —               | —                                 | —                                      | —                  | —                   | —        | —         | —          | —       | —                       | —                                 | —       | 3                  |
| Odenbourg . . . . .                        | —                   | —                                    | —                   | —                         | —               | 2                                 | —                                      | —                  | —                   | —        | —         | —          | —       | —                       | —                                 | —       | 3                  |
| Brunswick . . . . .                        | —                   | —                                    | 1                   | —                         | —               | —                                 | —                                      | —                  | —                   | —        | —         | —          | —       | —                       | —                                 | —       | 3                  |
| Saxe-Meiningen . . . . .                   | —                   | —                                    | —                   | —                         | —               | 1                                 | —                                      | —                  | —                   | —        | —         | —          | —       | —                       | —                                 | —       | 3                  |
| Saxe-Altenbourg . . . . .                  | —                   | —                                    | —                   | —                         | —               | 1                                 | —                                      | —                  | —                   | —        | —         | —          | —       | —                       | 1                                 | —       | 3                  |
| Saxe-Cobourg-et-Gotha . . . . .            | —                   | —                                    | —                   | —                         | —               | 1                                 | —                                      | —                  | —                   | —        | —         | —          | —       | —                       | 1                                 | —       | 3                  |
| Anhalt . . . . .                           | —                   | —                                    | —                   | —                         | —               | —                                 | —                                      | —                  | —                   | —        | —         | —          | —       | —                       | —                                 | —       | 3                  |
| Schwarzbourg - Son-<br>derhausen . . . . . | —                   | —                                    | —                   | —                         | —               | —                                 | —                                      | —                  | —                   | —        | —         | —          | —       | —                       | —                                 | —       | 3                  |
| Schwarzbourg - Rudol-<br>stadt . . . . .   | —                   | —                                    | —                   | —                         | —               | —                                 | —                                      | —                  | —                   | —        | —         | —          | —       | —                       | —                                 | —       | 3                  |
| Waldeck . . . . .                          | —                   | —                                    | —                   | 1                         | —               | —                                 | —                                      | —                  | —                   | —        | —         | —          | —       | —                       | —                                 | —       | 1                  |
| Reuss, br. aînée . . . . .                 | —                   | —                                    | —                   | —                         | —               | —                                 | —                                      | —                  | —                   | —        | —         | —          | —       | —                       | —                                 | —       | 1                  |
| Reuss, br. cadette . . . . .               | —                   | —                                    | —                   | —                         | —               | —                                 | —                                      | —                  | —                   | —        | —         | —          | —       | —                       | —                                 | —       | 1                  |
| Schaumb.-Lippe . . . . .                   | —                   | —                                    | —                   | —                         | —               | —                                 | —                                      | —                  | —                   | —        | —         | —          | —       | —                       | —                                 | —       | 1                  |
| Lippe . . . . .                            | —                   | —                                    | —                   | —                         | —               | 1                                 | —                                      | —                  | —                   | —        | —         | —          | —       | —                       | —                                 | —       | 1                  |
| Lebeck . . . . .                           | —                   | —                                    | —                   | —                         | —               | 1                                 | —                                      | —                  | —                   | —        | —         | —          | —       | —                       | —                                 | —       | 1                  |
| Lebna . . . . .                            | —                   | —                                    | —                   | —                         | —               | —                                 | —                                      | —                  | —                   | —        | —         | —          | —       | —                       | —                                 | —       | 1                  |
| Brauns . . . . .                           | —                   | —                                    | —                   | —                         | 1               | —                                 | —                                      | —                  | —                   | —        | —         | —          | —       | —                       | —                                 | —       | 1                  |
| Hambourg . . . . .                         | —                   | —                                    | —                   | —                         | —               | —                                 | —                                      | —                  | —                   | —        | —         | —          | —       | —                       | —                                 | —       | 1                  |
| Alsace-Lorraine . . . . .                  | —                   | 1                                    | —                   | —                         | 1               | —                                 | —                                      | —                  | —                   | —        | —         | 10         | —       | —                       | —                                 | —       | 16                 |
| Emp. d'Allemagne                           | 61                  | 20                                   | 63                  | 10                        | 14              | 26                                | 7                                      | 4                  | 108                 | 8        | 14        | 10         | 1       | 37                      | 19                                | 1       | 397                |



*Chancelier de l'Empire* [Berlin W, 77 Wilhelmstrasse].

Le Dr. B. *de Bülow*, prés. du conseil d'État, du ministère d'État pruss. etc. Chancellerie de l'Empire. Cons. rapp. : *Conrad*, cons. sup. int. act. de gouv.

*Offices de l'Empire etc.*

Les secrétaires d'État des offices de l'Empire ont droit au titre d'Excellence pendant la durée de leurs fonctions.

*Office des affaires étrang. de l'Empire* [W, 75/76 et 62 Wilhelmstrasse]. Secr. d'État : le Dr. bar. *de Richthofen*, cons. int. act. ; Sæcr. d'État : le Dr. *de Mühlberg*. — Bureau central. Dir. : *Meckler*, cons. aul. int.

I. A. Sect. politique et pers. du service dipl. Cons. rapp. : *de Holstein*, cons. int. act. ; *de Lindemau*, cons. int. de lég. ; le Dr. *Hammann*, *Klehmel*, cons. int. de lég. ; le pr. *Lichnowsky*, cons. act. de lég. ; le Dr. *Bücker-Jemisch*, le Dr. *Rosen*, cons. de lég. act. — I. B. Sect. des aff. pers. etc. Dir. : *d'Eichhorn*, cons. int. act. de lég. Cons. rapp. : *Bienacker*, *Marschall de Biberstein*, cons. int. de lég. — Suppl. perm. : le lic. *Schmitt*, prof. ; *Liebig*, cons. int. de gouv. ; le Dr. *Zahn*, cons. de lég.

II. Sect. politique commerciale. Dir. : le Dr. *de Koerner*, cons. int. act. de lég. Cons. rapp. : *d'Aichberger*, cons. int. act. de lég. ; *de Ladenberg*, le Dr. *de Schwartzkoppen*, le Dr. *Lehmann*, le Dr. *Johannes*, cons. int. de lég. ; le Dr. *Goebel de Harrant*, chamb. bad., *Mertens*, cons. act. de lég. — Suppl. perm. : le Dr. *Jentsch*, *Pauli*, *de Holtendorff*, le Dr. *Matthieu*, *de Hassell*, le Dr. bar. *de Schauenbourg-Herlischheim*, gth. de la Chre bad., cons. de lég.

III. Sect. judiciaire. Dir. : *Hellwig*, cons. int. act. ; Cons. rapp. : *de Frantzius*, cons. int. act. de lég. ; *Schöll*, le Dr. *de Dirksen*, le Dr. *Kriege*, *de Wichert*, cons. int. de lég. ; le Dr. *Lentze*, le Dr. *Kuntzen*, cons. de lég. act. — Suppl. perm. : *Bitter*, consul ; le Dr. *Anderheiden*, le Dr. *Eckardt*, cons. de lég. ; le Dr. *Scholz*, VC.

Sect. coloniale. Dir. : le Dr. *Stuebel*, cons. int. act. de lég. Cons. rapp. : *Hellwig*, *de König*, *Schmidt-Dargitz*, cons. int. de lég. ; *Wiskow*, cons. int. de gouv. ; *Rose, von der Decken*, cons. act. de lég. — Suppl. perm. : *Krüger*, cons. int. de la cour ; le Dr. *Bumiller*, le Dr. *Seitz*, le Dr. *Goltz-nelli*, le Dr. *Gleim*, cons. de lég.

Adjoint auprès du dir. de la section coloniale : le Dr. *de Wissmann*, maj. à la suite de l'armée, gouv. en disp.

Commandement sup. de la troupe imp. des protectorats africains : le chanc. de l'empire ; ch. des fonct. : le Dr. *Stuebel*. — Officiers : *de Wolff*, maj. ; *Fischer*, capit. ; le Dr. *Stuedel*, médecin principal.

Officiers d'état-maj., ch. des fonct. : *Ohnesorg*, maj. affecté au comm. sup. de la troupe imp. d'Afrique ; *Fischer*, capit.

Suppléants à l'off. des aff. étrang. : le Dr. *de Humbracht*, chamb., cons. de lég. ; le Dr. *Krüger*, prof. ; le pr. *de Pless*, cons. de lég. ; *Esternaux*, VC. ; le Dr. *Wyneken*, *Gneist*, VC. ; Emanuel pr. *de Salm-Salm*, lt.

Détachés à l'off. des aff. étrang. : *Krager de Schwarzenfeld*, le Dr. *de Verdy du Vernois*, *de Lucius*, *de Teichmann-et-Logischen*, *de Rippenhausen*, le bar. *de Richthofen*, lts et attachés.

Commission pour l'examen diplom. Prés. le secr. d'État. — Mbres : le Dr. *de Mühlberg*, ssecr. d'État, prés. rempl. ; *Schmitt*, lic., prof. ; le D. Dr. *Kahl*, cons. int. de just. et prof. ; le Dr. *de Glasenapp*, cons. int. sup. des fin.

Conseil colonial. Prés. : le Dr. *Stuebel*, v. ci-dessus ; 40 mbres.

Cour discipl. des colonies. Prés. : *de Drenkmann*, cons. int. act. — Chambre discipl. Prés. : *Groschuff*, cons. sup. int. de just. et prés. de sénat.

Institut archéologique. Prés. : le prof. Dr. *Conse*. — Premiers secreas. Rome : le Dr. *Petersen*, prof. ; Athènes : le Dr. *Dörpfeld*, prof.

- Office de l'intérieur de l'Empire** [W, 74 Wilhelmstrasse]. Secr. d'État: le Dr. A. *cte Posadowsky-Wehner*, min. d'État pruss.; Ssecr. d'État: A. *Rothe*, cons. int. act. — Chef de bureau: *Kirschner*, cons. int. de gouv.
- Sect. I. Dir.:** le Dr. *Hopf*. — **Sect. II. Dir.:** *Caspar*. — **Sect. IIIA**, subordonnée à la direction du ssecr. d'État. — **Sect. IV. Dir.:** *Wermuth*. — **Cons. rapp.:** *Hauss*, *de Jonquières*, le Dr. *Wilhelmi*, le Dr. *Kelch*, *de Sydow*, *Grüner*, le Dr. *Richter*, *Werner*, le Dr. P. *Kaufmann*, F. *Bumm*, Th. *Lewald*, cons. sup. int. de gouv.; *Wolffram*, le Dr. M. *Sprenger*, J. *Hückels*, W. *Koch*, le Dr. *van der Borcht*, le Dr. *Wuermeiling*, cons. int. de gouv. — **Participent aux travaux de la section:** *Saal*, cons. int. des constr. et cons. rapp. au min. pruss. des trav. publ. — **Suppl. perm.:** *Donner*, le prof. Dr. *Schricker*, cons. int. de gouv.; le Dr. Ad. *Beckmann*, *de Gross*, le Dr. *Voelker*, G. *Müller*, le Dr. *Boensich*, *Martin*, le Dr. *de Schönebeck*, cons. de gouv.
- Direction centrale des „Monumenta Germaniae historica“** [W, 25—27 Königln-Augustastr.]. Prés.: le Dr. *Dümmler*, cons. int. sup. de gouv. — **Membre budgétaire:** le Dr. *Holder-Egger*, prof.
- Commissaires imp. pour l'émigration.** [Brême]: *de Levetsow*, capit. de vais. en disp. [Hambourg]: *Draeger*, capit. de vais. en retr.
- Commission imp. des écoles** (pour donner son avis sur les propositions des écoles sup. concernant le certificat de qualification au volontariat d'un an; W, 4 Vossstr.). Prés.: *Weymann*, prés. à l'off. fédéral pour les affaires de domicile, cons. int. act.; 6 mbres.
- Commission technique pour la navigation sur mer.** [W, 74 Wilhelmstrasse]. Prés.: *de Jonquières*, v. ci-dessus; 13 mbres et 1 cons. technique adjoint.
- Inspecteurs imp. des examens.** Examens de pilote et de navigateur [Berlin W, 74 Wilhelmstrasse]: le Dr. *Schrader*, cons. int. de gouv. Examens des machinistes des vapeurs de mer à Stettin: *Erhard*, ing. sup. de la marine en retr.; à Hambourg-Geesstemünde: *Nollau*, architecte de gouv. en retr.
- Commission pour la statistique des ouvriers** [W, 74 Wilhelmstr.]. Prés.: *Fleck*, cons. int. act., ssecr. d'État au min. des travaux publ.; 14 mbres.
- Comité de la bourse** [W, 74 Wilhelmstr.]: 40 mbres et 40 mbres rempl.
- Chambre d'appel** pour les aff. d'honneur de la bourse. Prés.: *Rothe*, v. ci-dessus.
- Office fédéral pour les affaires de domicile** [W, 4 Vossstrasse]. Prés.: *Weymann*, cons. int. act.; 4 mbres.
- Office pour la surveillance des mesurages nautiques.** Prés.: *Schunke*, cons. int. de gouv.; 2 mbres.
- Cour disciplinaire** [Leipzig]. Prés.: le Dr. *d'Oehlschlaeger*, cons. int. act.; 10 mbres.
- Chambres disciplinaires** (la plupart pour les régences etc. respectives sous un prés. de cour de 1<sup>re</sup> instance) à Arnberg, Brême, Breslau, Bromberg, Carlsruhe en Bade, Cassel, Cologne, Dantzig, Darmstadt, Düsseldorf, Erfurt, Francfort-s./le-M., Francfort-s./l'Oder, Hanovre, Königsberg, Köslin, Leipzig, Liegnitz, Lubeck, Magdebourg, Munster, Oppeln, Posen, Potsdam, Sleswig, Schwérin, Stettin, Strasbourg, Stuttgart, Trèves.
- Office sup. maritime** (pour décider des réclamations contre les arrêts des offices marit.). Prés.: le Dr. *Wilhelmi*, cons. sup. int. de gouv. à l'off. de l'intérieur de l'Empire; **Assesseur perm.:** *Herbig*, capit. de vais. en disp. ou *du Bois*, capit. de vais. en disp.; en outre 18 assese., dont 5 sont appelés pour chaque cas. — **Offices marit.** (pour examiner les accidents) à Brake, Bremerhaven, Dantzig, Emden, Flensburg, Hambourg, Königsberg, Lubeck, Rostock, Stettin, Stralsund, Tönning.
- Office statistique** [W, 6/8 Lützow-Ufer]. Dir.: . . . ; 7 mbres.

- Commission d'étalonnage des poids et mesures. Dir.: *Hausse*, cons. à l'office de l'int. de l'Emp.; 5 mbres ord. et 11 mbres adjoints.
- Office sanitaire [19—20 Klopstockstrasse]. Prés: le Dr. *Köhler*, cons. sup. int. act. de gov.; 16 mbres ord. et 35 mbres extraord.
- Office des brevets d'invention [NW, 38/34 Louisestr.]. Prés.: *de Huber*, cons. sup. int. act. de gov.; Dir.: *Robotki*, le Dr. *Rhenius*, *Delbrück*, *E. Courtois*, cons. int. de gov.; 26 mbres non-perm., 71 mbres à l'off. central, 1 prés. et 64 mbres techniques.
- Office des assurances de l'Empire [W, 25—27 Königin-Augustastr.]. Prés.: *Gaebel*. Directeurs: *Pfarrius*, cons. int. sup. de gov.; le Dr. *Sarrasin*, prés. de la section pour les assurances en cas d'invalidité; 27 mbres perm., 49 adjoints perm. judiciaires et 4 mbres non-perm. pour chacune des catégories d'accidents survenus dans l'industrie, dans l'agriculture et sur mer.
- Office de surveillance des assurances privées. Prés.: le Dr. *E. de Woodtke*, cons. int. act. sup. de gov.; Dir.: *Jaup*.
- Académie physique et technique [Charlottenbourg]. Curatoire. Prés.: *Weymann*, v. ci-dessus; 23 mbres. — Académie. Prés.: le Dr. *F. Köhler*, prof. — Ire section (physique) sous la direction immédiate du prés.; IIe sect. (technique), Dir.: le prof. Dr. *Hagen*, cons. int. de gov.
- Dir. du canal reliant la mer du Nord à la mer Baltique [Kiel]. Prés.: *Loewe*. — Chef d'exploitation: *Piraly*, capit. de vaiss. en retr.
- Office de la marine de l'Empire [W, 18 Leipzigerplatz]. Secr. d'Etat: *de Tirpitz*, min. d'Etat pruss., v.-am. — Chef de bureau: *Schroeder*, cons. int. des comptes.
- Section centrale. Chef: *Pohl*, capit. de vaiss. Admin. de la bibliothèque: *Meuss*, capit. de vaiss. en disp.; des archives: *Walther*, capit. de frég. en disp. — Départ. gén. de la marine. Dir.: *Büchsel* v.-am. a) Section milit. Chef: *Zege*, capit. de vaiss.; b) Section de mobilisation: *Prowe*, capit. de corv.; c) Bureau des constructions nav.: *Schütz*, capit. de corv.; d) bureau pour les aff. du gov. de Klaotchéou: *Rollmann*, capit. de vaiss.; e) bureau des pensions et de la justice: le Dr. *P. Felisch*, cons. act. d'amir. — Départ. techniq. Dir.: *Diederichsen*, c.-am.; Section des constructions: *d'Eickstedt*, capit. de vaiss. — Section d'armes. Chef: *Sack*, c.-am. — Section nautique. Chef: *Schmidt*, capit. de vaiss. — Section médicale. Chef: le Dr. *Gutchow*, méd.-gén. de la marine, chef du corps de santé de la marine. — Départ. de l'administration. Dir.: le prof. *Perels*, cons. int. act. — Section d'état. Chef: *Capelle*, capit. de frég. — Justice maritime: le Dr. *P. Felisch*, cons. act. d'amir. — Bureau des renseignements: *Jacobsen*, capit. de frég.
- Inspection des dépôts de marine à Wilhelmshaven: *Meyer*, capit. de vaiss. — Dépôts d'art. et de mines à Friedrichsort, Wilhelmshaven, Geestemünde, Cuxhaven et direction d'art. à Helgoland.
- Inspecteurs du littoral à Neufahrwasser, Stettin, Kiel, Husum, Bremerhaven, Wilhelmshaven.
- Directeurs sup. des chantiers. Dantzig: *de Holtendorff*, capit. de vaiss. — Kiel: *Fischel*, c.-am. — Wilhelmshaven: *Wodrig*, capit. de vaiss.
- Commission d'examen pour le service naval [Kiel]. Prés.: *Westphal*, capit. de vaiss.; 7 mbres.
- Intendants des stations navales. Kiel: *Hildebrand*, cons. int. d'amir. — Wilhelmshaven: *Meyer*, cons. int. d'amir.
- Offices d'habillement à Kiel et à Wilhelmshaven. — Offices sanitaires à Kiel et à Wilhelmshaven.
- Commissaire d'amir. pour le Kaiser Wilhelms-Kanal: *Stubenrauch*.
- Observatoire maritime d'Allemagne (*Deutsche Seewarte*) [Hambourg]. Dir.: le prof. Dr. *de Neumayer*, cons. int. act. d'amir.

Observatoire de Wilhelmshaven : le prof. Dr. *Börger*.

Observatoire chronométrique de Kiel : *Rottrock*, capit. de corv. en retr.

Inspection des torpilles, v. Marine. — Station pour l'essai des torpilles à Kiel ; ateliers pour la construction des torpilles à Friedrichsfort.

*Office de justice de l'Empire* [W., 4 Vossstrasse]. Sec. d'État : le Dr. A. *Niederding*, cons. int. act. — Dir. : le Dr. *Gutbrod*. — Cons. rapp. : de *Lenthe*, cons. sup. int. act. de gov. ; le Dr. *Hoffmann*, le Dr. *Struckmann*, le Dr. *de Tischendorf*, le Dr. *Dungs*, cons. sup. int. de gov. ; *Grzywacz*, *Delbrück*, cons. int. de gov. — Suppl. perm. : de *Jecklin*, *Oegg*, cons. de gov.

*Haute Cour de l'Empire* [Leipzig]. Prés. : le Dr. *d'Oehlschlaeger*, cons. int. act. — Présidents des sénats : le Dr. *Bingner*, le Dr. *Petersen*, cons. int. act. ; le Dr. *Dähnhardt*, le Dr. *de Bomhard*, le Dr. *Friesleben*, le Dr. *Löwenstein*, le Dr. *Bolze*, *Trepšin*, le Dr. bar. *de Bülow*, *Masmann*. — Conseillers de la Haute Cour : le Dr. *Schlesinger*, *Nötel*, *Calame*, le Dr. *Rehbein*, *Beer*, le Dr. *Turnau*, *Schütt*, *Neiss*, *Wüstenfeld*, *Reincke*, *Veltman*, de *Buchwald*, *Stellmacher*, *Förtsch*, *Horten*, *Suppes*, *Winchenbach*, le Dr. *de Zimmerle*, v. *Ege*, *Brückner*, *Braun*, *Wechsel*, le Dr. *Lippmann*, *Reichardt*, *Planck*, *Braunehrens*, *Kaufmann*, le bar. *de Dincklage*, *Wolff*, *Diets*, *Remelé*, *Conrad Förster*, *Weller*, *Jess*, *Hoffmann*, *Gallé*, le Dr. *Jäckel*, de *Hassell*, *Tagg*, *Meyn*, *Ewald*, *Georg Foerster*, le Dr. *Sievers*, de *Bärenfels*, *Helf*, *Hesse*, de *Bülow*, *Veiel*, *Petry*, *Hellweg*, *Goldmann*, *Kolb*, *Bartsch*, le Dr. P. *Spahn*, *Skontetski*, le Dr. *Wyszomirski*, *Schumann*, le Dr. *de Schwarze*, *Harms*, le Dr. *Tändler*, *Hofmann*, le Dr. *Hagens*, *Schneider*, *Miltner*, *Blume*, *Dumreicher*, *Pelargus*, le Dr. *Peters*, le Dr. *Sabarath*, Ed. *Müller*, *Heinemann*, *Stock*, *Schraub*, le Dr. *Sprecher* de *Bernegg*, le Dr. *Wanjeck*, *Goscke*, le Dr. *Fees*, *Unger*, *Klein*, *Thöl*, *Boele*, *Hendrichs*. — Proc. gén. : le Dr. *Olshausen* ; Procureurs : le Dr. *Menge*, *Zweigt*, le Dr. *Nagel*, *Treutlein-Mördes*.

Tribunal pour les affaires d'honneur des avoués [Leipzig]. Prés. : le prés. de la Haute Cour ; Membres : 8 cons. et 8 avoués de la Haute Cour.

*Haute Cour militaire de l'Empire* [Berlin]. Prés. : le bar. *de Gemmingen*, lt.-gén. — Présidents de sénat : le prof. Dr. *Weissenbach*, le Dr. *Hers*, le chev. *de Koppmann* ; Mbrs milit. : de *Kaltenborn-Stachau*, maj.-gén. ; le chev. *de Gerneth*, *Brandau*, cols ; et 12 mbrs milit. extraord. ; Conseillers : *Bichter*, *Ehrnhaller*, *Pünder*, *Ments*, *Thielmann*, de *Schwab*, *Hauer*, *Ländl*, *Twels*, *Hundt*, *Scheidhauer*, *Anschütz*. — Procureur gén. milit. : le bar. *de Pechmann* ; Procureurs milit. : *Stahl*, *Reuschel*, *Heym*.

*Trésorerie de l'Empire* [W, 61 Wilhelmstrasse et 1 Wilhelmsplatz]. Sec. d'État : le Dr. bar. *de Thielmann*, cons. int. act. — Ssec. d'État : de *Fischer*. — Dir. : *Twels*. — Cons. rapp. : *Plath*, cons. sup. int. act. de gov. ; *Neumann*, *Rauschning*, de *Henle*, *Kühn*, *Koreuter*, *Hers*, cons. sup. int. de gov. ; *Muschel*, *Blau*, *Dombois*, *Pinckernelle*, cons. int. de gov. — Suppl. perm. : *Jahn*, cons. de gov. — Comptabilité gén. et bureau. Chef : *Biester*, cons. int. des comptes.

Bureau des comptes pour les douanes et les contributions [W, 1 Wilhelmsplatz].

Caisse générale de l'Empire, v. Banque de l'Empire.

Administration du trésor de guerre [W, 1 Wilhelmsplatz]. Curateur : *Plath*, cons. sup. int. de gov.

Plénipotentiaires de l'Empire pour le contrôle des douanes et des taxes de consommation. Altona (prov. de Slesvig-Holstein, Mecklembourg-Schwérin et Lübeck). — Berlin (prov. de Brandebourg). — Breslau (Silésie). — Carlsruhe (gd.-duché de Bade, Wurtemberg et Hohen-

zollern). — Cologne (Westphalie, prov. Rhénane et Luxembourg). — Darmstadt (gd.-duché de Hesse et prov. de Hesse-Nassau). — Dresde (royaume de Saxe). — Hambourg (Hambourg et Brême). — Hanovre (prov. de Hanovre, Oldenbourg et Brunswick). — Königsberg (Prusse-Orient. et Prusse-Occid.). — Magdebourg (prov. de Saxe, duché d'Anhalt, Schwarzbourg, Saxe-Weimar et Saxe-Cobourg-et-Gotha). — Munich (Bavière). — Stettin (Poméranie et Posnanie). — Strasbourg (Alsace-Lorraine).

Dépôt des métaux pour le monnayage [C, 2—4 Unterwasserstr.]. Curateur: *Conrad*, dir. de la monnaie pruss.

Commission imp. de rayon (pour la décision relative à l'usage des propriétés foncières dans les rayons des forteresses) [W, 6 Leipzigerstrasse]. Prés.: *d'Einem* dit de *Rothmaler*, maj.-gén. et dir. du dép. gén. de la guerre au ministère pruss. de la guerre; Suppl.: *Etzdorf*, col.; 4 mbres.

Administration des dettes de l'Empire [SW, 92—94 Oranienstr.]. Prés.: *de Hoffmann*, prés. de l'admin. gén. de la dette publ. de Prusse. — Mbres: *Mücke*, *Tielsch*, *Heller*, cons. int. sup. des fin.; le Dr. *Zwicker*, *Warnecke*, cons. int. des fin.

Office de l'Empire pour les chemins de fer [W, 44 Linkstrasse]. Prés.: le Dr. *Schuls*, cons. int. act. — Cons. rapp.: *Kraefft*, cons. sup. int. act. de gouv.; le Dr. *Gerstner*, cons. sup. int. de constr.; *Strecker*, cons. sup. int. act. de constr.; *de Misant*, *Semler*, cons. sup. int. de gouv.; *Behrendt*, cons. int. de gouv.; *Petri*, cons. int. des constr.; Suppl. perm.: le Dr. *Elstner*, cons. de gouv.; *Dissel*, cons. de gouv. et des constr. — 3 mbres judiciaires; 3 remplaçants.

Cour des comptes de l'Empire [Potsdam]. Prés.: *Magdeburg*, cons. int. act.; Directeurs: *Ehrhardt*, vprés.; *Fritsch*, cons. int. act. sup. de gouv.; Cons. rapp.: *Maass*, *de Schenck*, le chev. *de Leib*, *Thraen*, *de Dürfurth*, *Eberhard*, *de Masow*, le bar. *de Bleu*, cons. sup. int. de gouv.; A. F. *Keilig*, *Vielhauer* de *Hohenhau*, *de Kehler*, le bar. *de Gagern*, *Stintzing*, K. *Junge*, G. K. W. *Koch*, W. H. *Lovenfoss*, cons. int. de gouv.

Administration des fonds pour les invalides. Prés.: le Dr. *Rösing*, cons. sup. int. act. de gouv.; 3 mbres.

Office des postes de l'Empire [W, 15 Leipzigerstr.]. Secr. d'État: *Kraetke*. — Ssecr. d'État: *Sydow*.

1er Dép. Dir.: *Gieseke*. — Cons. rapp.: *Groh*, *Kobelt*, *Neumann*, *Knof*, cons. sup. int. des postes; *Kobelt*, *Wachholtz*, cons. int. des postes.

2e Dép. Dir.: le ssecr. d'État. — Cons. rapp.: *Bernhardt*, *Münch*, *Ebert*, cons. sup. int. des postes; *Christians*, *Wachensfeld*, cons. int. des postes. — Suppl. perm.: le prof. Dr. *Strecker*, cons. int. des postes; *Köhler*, cons. des postes.

3e Dép. Dir.: *Pressel*. — Cons. rapp.: *Wagner*, *Hake*, *Hennicke*, cons. sup. int. des postes; *Aschenborn*, cons. int. des postes.

4e Dép. Dir.: *Wittko*. — Cons. rapp.: le Dr. *Spilling*, cons. sup. int. act. des postes; *Stille*, *Frank*, cons. sup. int. des postes; *Granzow*, le Dr. *König*, cons. int. des postes.

Directeurs sup. des postes. Aix-la-Chapelle: *sur Linde*, cons. sup. int. des postes. — Berlin: *Griesbach*, cons. sup. int. des postes. — Brême: *Borgmann*, cons. sup. int. des postes. — Breslau: *Hubert*. — Bromberg: *Rehan*. — Brunswick: *Tasche*. — Carlsruhe: *Geisler*. — Cassel: *Hoffmann*, cons. int. sup. des postes. — Chemnitz: *Richter*. — Coblenze: *Behbock*, cons. int. sup. des postes. — Cologne: *Landbeck*. — Constance: *Thiele*. — Dantzig: *Kriesche*. — Darmstadt: *Holfeld*. — Dortmund: *Paschen*. — Dresde: *Halke*. — Düsseldorf: *Grosskopf*. — Erfurt: *Rißler*,

- cons. sup. int. des postes. — Francfort-s./le-Mein: *Maier*. — Francfort-s./Oder: *Schwieger*. — Gumbinnen: *Goerke*. — Halle: *Wehlack*, cons. int. sup. des postes. — Hambourg: *Vorbeck*. — Hanovre: *Hagemann*, cons. sup. int. des postes. — Kiel: *Lauenstein*. — Königsberg: *Wabner*. — Köslin: *Krantzsch*. — Leipzig: *Eöhkrig*. — Liegnitz: *Pfähler*. — Magdebourg: *Wächter*, cons. int. sup. des postes. — Metz: *Knauf*. — Minden: *Kempte*. — Munster: *Stähle*. — Oldenbourg: *Treutler*. — Oppeln: *Hüttenhein*. — Posen: *Köhler*. — Potsdam: *Gürtler*. — Schwérin: *Dehn*, cons. int. sup. des postes. — Stettin: *Klühm*. — Strasbourg: *Leitolf*. — Trèves: *Theusner*, cons. sup. int. des postes.
- Imprimerie de l'Empire [SW, 91 Oranienstr.]. Curateur: *Stills*, cons. sup. int. des postes. — Dir.: *Wendt*, cons. int. de gouv.
- Office de l'administration des chemins de fer de l'Empire [W, 79 Wilhelmstrasse]. Chef: *de Thielen*, min. d'Etat et min. des travaux publ. pruss. — Cons. rapp.: *Gloekner*, cons. sup. int. de gouv.; *Kriesche*, *Sarre*, cons. int. des constr.; *K. Fritsch*, cons. int. de gouv. — Direction gén. des chemins de fer de l'Alsace-Lorraine [Strasbourg]. Prés.: *Wackersapp*, cons. sup. int. act. de gouv.
- Banque de l'Empire [W, 34 Jägerstr.]. Curateurs. Prés.: le chanc. de l'Empire; Remplaçant: le Dr. *cte de Posadowsky-Wehner*, min. d'Etat pruss., secr. d'Etat; 4 mbres.
- Direction. Prés.: le Dr. *Koch*, cons. int. act.; VPrés.: le Dr. *Gallenkamp*. — Mbres: *Frommer*, le Dr. *de Glasenapp*, *de Klitsing*, *Schmiedicke*, cons. int. sup. des fin.; *Korn*, *Goismann*, directeurs de la banque de l'Empire, 3 députés de la commission centrale et 3 rempl.
- Administration gén. Bureau central. — Caisse gén. de la Banque de l'Empire. — Caisse gén. de l'Empire. — Bureaux principaux 17, bureaux 54 avec 144 succursales.
- Commission des dettes de l'Empire. Prés.: le bar. *de Thielmann*, secr. d'Etat de la Trésorerie de l'Empire, cons. int. act.; 6 à 13 mbres.
- Commission centrale pour la navigation du Rhin: v. Bade.

#### Armée de l'Empire.

Général en chef: L'Empereur-Roi.

Suite militaire de l'Empereur-Roi. Quartier gén. Aide de camp gén. rapp.: le cte *de Hülsen-Hüseler*, maj.-gén., chef du cabinet milit. (v. Prusse). — Aide de camp gén. du service et comm. du quartier gén.: *de Flessen*, gén. d'inf.; 2e aide de camp gén. du service: *de Scholt*, lt.-gén. comm. la gendarmerie du corps. — Généraux du service à la suite de S. Maj.: *de Loewenfeld*, maj.-gén. — Aides de camp du service: *d'Usedom*, capit. de vaiss.; *de Boehn*, lt.-col.; le bar. *de Berg*, lt.-col., comm. la garde du palais; H. pr. *de Schönbourg-Waldenbourg*, capit. de cav.

Avec d'autres fonctions. Aides de camp gén.: le cte *de Waldersee*, FMG., insp. gén. de la IIIe inspection d'armée, chef du rég. d'art. de camp. de Slesvig no 9, FMG. cte *Waldersee*<sup>4</sup>, à la suite du rég. d'uhl. no 13; *de Hahnke*, col.-gén., comm. en chef dans les Marches et gouv. de Berlin; le Dr. *Bronsart de Schellendorff*, gén. d'inf. à la suite du rég. des grenadiers (mecklemb.) no 89; *de Wittich*, v. XIe corps; le cte *de Schlieffen*, v. état-major gén.; *de Bülow*, v. XIVe corps d'armée; *de Lindequist*, v. XVIIIe corps; le cte *de Wedel*, gén. de cav., amb. d'Allem. à Rome; *de Kessel*, v. 1re div. d'inf. de la garde; *de Deines*, v. 21e div.; le bar. *de Senden-Bibran*, v.-am. et chef du cabinet de la marine. — Généraux à la suite: Éd. pr. *de Salm-Horstmar*, Alt. Sér., gén. de cav.; *de Mölke*, maj.-gén., comm. la 1re brig. d'inf. de la garde, ch. des aff. du commandement de

Potsdam; le bar. *de Seckendorff*, maj.-gén., comm. de la brig. d'huss. de la gde et du corps des cadets; *de Mackensen*, maj.-gén. comm. la brig. d'huss. de la garde. — Amiral à la suite: le cte *de Baudissin*, c.-am., comm. le yacht Hohenzollern. — Aides de camp: le bar. *de Plattenberg*, col. comm. le 1er rég. de la garde à pied; O. cte *de Moltes*, col. comm. la 11e brig. de cav.; le cte *de Hohenau*, col. comm. le rég. des Gardes du Corps; *de Pritzelwitz*, col., adjutant du prince royal; *de Jacobi*, col. comm. le rég. de fus. no 80; *de Hayden-Linden*, lt.-col., comm. le rég. d'uhl. no 18; *de Grumme*, capit. de corv. à la suite de la 1re div. des matelots; *de Chelius*, maj., détaché à l'amb. à Rome; *de Bülow*, major, détaché à l'amb. à Vienne; O. cte *Platen de Hallermund*, lt.-capit.

*Feldmaréchaux-généraux*: *Albert roi de Saxe*; *Georges pr. de Saxe*; *Albert pr. de Prusse*; le cte *de Waldersee*. — Colonels-gén. de cav. avec rang de FM.-gén.: *Frédéric grand-duc de Bade*; le bar. *de Loé*, aide de camp gén.; *Léopold pr. de Bavière*; Colonels-gén.: *de Hahnke*, v. ci-dessus; le cte *de Haeseler*, v. XVI corps d'armée.

*État-major général* [Berlin NW., 6 Königplatz]. Chef: le cte *de Schlieffen*, gén. de cav. et aide de camp gén. — Adjudants: le cte *de Schmettow*, maj.; le bar. *de Wenge*, cte *de Lamsdorff*, capit.

*Quartier-maître-gén.*: *d'Oberhoffer*, gén. d'inf.; *Quartiers-mâtres sup.*: *de Blankenburg*, *Baseler*, *de Gossler*, maj.-généraux. — Chefs de section de l'état-maj.-gén.: *Schulze*, maj.-gén. (sect. topogr.); *de Flatow*, col. (8e sect.); *von der Groeben*, col. (chemins de fer); *Desnes*, col. (4e sect.); *de Wallenberg*, lt.-col. (6e sect.); *Mathias*, lt.-col. (sect. trigon.); *Desming*, lt.-col. (2e sect.); *d'Eberhard*, maj. (ch. de la 6e sect.); *de Lindenau*, maj. (ch. de la 1re sect.); ch. des fonct.: *de Steuben*, lt.-col. (8e sect.); le bar. *de Golts*, maj. (sect. centrale).

Attachés à l'état-major-gén. Chefs de sect.: *de Lesscynsky*, maj.-gén. (hist. milit. II); *Steinmets*, maj.-gén. (sect. cartogr).

*Triangulation*. Chef: *d'Oberhoffer*, gén. d'inf., quartier-maître gén. — Chefs de section. Sections topogr., trigon. et cartogr.: v. ci-dessus. Commandement sup. dans les Marches. Comm. en chef: *de Hahnke* (v. ci-dessus).

*Inspections d'armées etc.* 1re insp. [Ier, IIe, IXe, Xe et XVIIe corps d'armée; Berlin]. Insp.-gén.: *Albert pr. de Prusse*, FM.-gén.; Chef d'état-major, ch. des fonct.: *de Gossler*, maj.-gén. et quartier-maître-gén. — 2e insp. [Ve, VIe, XIIe (1er de Saxe) et XXIXe (IIe de Saxe) corps d'armée; Dresde]. Insp.-gén.: *Georges pr. de Saxe*, FM.-gén. — 3e insp. [VIIe, VIIIe, XIe, XIIIe et XVIIIe corps d'armée; Hanovre]. Insp.-gén.: le cte *de Waldersee* (v. ci-dessus); Chef d'état-major, ch. des fonct.: le bar. *Marschall*, maj. — 4e insp. [IIIe, IVe corps d'armée et les trois corps de la Bavière; Munich]. Insp.-gén.: *Léopold pr. de Bavière*, col.-gén. de cav. bav.; Chef d'état-major, ch. des fonct.: *de Garnier*, maj. — 5e insp. [XIVe, XVe et XVIe corps d'armée; Carlsruhe]. Insp.-gén.: *Frédéric grand-duc de Bade*, col.-gén. de cav.; Chef d'état-major, ch. des fonct.: *de Schwerin*, maj.

*Commandants des corps d'armées, des divisions etc.* Corps de la garde [Berlin]: *de Bock et Pollack*, gén. d'inf.; Chef d'état-major: *de Below*, col. — 1re div. d'inf. de la garde [Berlin]: *de Kessel*, lt.-gén. et aide de camp gén. — 2e div. d'inf. de la garde [Berlin]: *de Bülow*, lt.-gén. — Div. de cav. de la garde [Berlin]: *de Winterfeld*, lt.-gén.

1er corps d'armée [Prusse Orient.; Königsberg]: *de Werder*, gén. d'inf.; Chef d'état-major: le bar. *de Lyncker*, col. — 1re div. [Königsberg]: le cte *d'Eulenburg*, maj.-gén. — 2e div. [Insterberg]: *de Alten*, lt.-gén. — 37e div. [Allenstein]: *de Bock et Polach*, lt.-gén.

- II<sup>e</sup> corps d'armée [Poméranie et régence de Bromberg; Stettin]: *de Langenbeck*, gén. de cav.; Chef d'état-major: *Bendemann*, col. — 8<sup>e</sup> div. [Stettin]: le chev. *Henschel de Gilgenheimb*, lt.-gén. — 4<sup>e</sup> div. [Bromberg]: *Linde*, lt.-gén.
- III<sup>e</sup> corps d'armée [Brandebourg; Berlin]: *de Lignitz*, gén. d'inf.; Chef d'état-major: *de Funneseits*, lt.-col. — 5<sup>e</sup> div. [Francfort-s./Oder]: *de Dulits*, lt.-gén. — 8<sup>e</sup> div. [Brandebourg]: *de Liebert*, lt.-gén.
- IV<sup>e</sup> corps d'armée [prov. de Saxe (à l'exception du district d'Erfurt), duchés d'Anhalt, de Saxe-Altenbourg; Magdebourg]: *de Klitzing*, gén. d'inf.; Chef d'état-major, ch. des fonct.: *de François*, lt.-col. — 7<sup>e</sup> div. [Magdebourg]: *de Hugo*, lt.-gén. — 8<sup>e</sup> div. [Halle-s./a-Saale]: *de Prittlwitz et Gaffron*, lt.-col.
- V<sup>e</sup> corps d'armée [régences de Posen et de Liegnitz; Posen]: *de Stülpnagel*, gén. d'inf.; Chef d'état-major: *de Kurowski*, lt.-col. — 9<sup>e</sup> div. [Glogau]: *d'Eichhorn*, lt.-gén. — 10<sup>e</sup> div. [Posen], ch. des fonct.: *de Braunschweig*, lt.-gén.
- VI<sup>e</sup> corps d'armée [régences de Breslau et d'Oppeln; Breslau]: le Dr. *Bernard pr. hér. de Saxe-Meiningen*, gén. d'inf.; Chef d'état-major: *Roehl*, col. — 11<sup>e</sup> div. [Breslau]: *de Stephani*, lt.-gén. — 12<sup>e</sup> div. [Neisse]: *de Woyrsch*, lt.-gén.
- VII<sup>e</sup> corps d'armée [Westphalie, régence de Dusseldorf, et les deux ppts de Lippe; Munster]: le bar. *de Bissing*, lt.-gén.; Chef d'état-major: *Riemann*, col. — 13<sup>e</sup> div. [Munster]: *von der Boek*, lt.-gén.; ch. des fonct.: le bar. *d'Ardenne*, maj.-gén. — 14<sup>e</sup> div. [Dusseldorf]: *de Voigt*, lt.-gén.
- VIII<sup>e</sup> corps d'armée [Prusse-Rhénane à l'exception de la rég. de Dusseldorf; Coblenze]: le *grand-duc hér. de Bade*, gén. d'inf.; Chef d'état-major: *d'Oven*, col. — 15<sup>e</sup> div. [Cologne]: *de Stokrer*, lt.-gén. wurtemb.; ch. des fonct.: *de Ploetz*, maj.-gén. — 16<sup>e</sup> div. [Trèves]: le bar. *de Scheele*, lt.-gén.
- IX<sup>e</sup> corps d'armée [Slesvig-Holstein, rég. de Stade, les deux Mecklembourg, et les villes hanséat.; Altona]: *de Massow*, gén. de cav.; Chef d'état-maj.: *de Falkenhayn*, col. — 17<sup>e</sup> div. [Schwérin]: le bar. *d'Egloffstein*, lt.-gén. — 18<sup>e</sup> div. [Flensbourg]: *de Kuhlmay*, lt.-gén.
- X<sup>e</sup> corps d'armée [prov. de Hanovre (à l'exception de la rég. de Stade), gd-duché d'Oldenbourg, et duché de Brunswick; Hanovre]: *de Stüßner*, gén. de cav.; Chef d'état-major: le bar. *de Soden*, lt.-col. wurtemb. — 19<sup>e</sup> div. [Hanovre]: *de Rosenberg-Grussosynski*, lt.-gén. — 20<sup>e</sup> div. [Hanovre]: le cte *de Moltke*, lt.-gén.
- XI<sup>e</sup> corps d'armée [rég. de Cassel et d'Erfurt, gd-duché de Saxe-Weimar, duchés de Saxe-Cobourg-et-Gotha et de Saxe-Meiningen, et les principautés de Waldeck, de Reuss et de Schwarzbourg; Cassel]: *de Wittich*, gén. d'inf. et aide de camp gén.; Chef d'état-major: *Nieber*, lt.-col. — 22<sup>e</sup> div. [Cassel]: *de Rabe*, lt.-gén. — 38<sup>e</sup> div. [Erfurt]: *Behm*, lt.-gén.
- XII<sup>e</sup> corps d'armée — 1<sup>er</sup> du royaume de Saxe — [districts de Bautzen et de Dresde; Dresde]: le bar. *de Hausen*, gén. d'inf.; Chef d'état-major: *Westmann*, lt.-col. — 23<sup>e</sup> div. [Dresde]: *Frédéric-Auguste pr. de Saxe*, lt.-gén. — 32<sup>e</sup> div. [Dresde]: *Hingst*, lt.-gén.
- XIII<sup>e</sup> corps d'armée — du royaume de Wurtemberg — [Stuttgart]: le bar. *de Falkenhayn*, gén. d'inf. pruss.; Chef d'état-major: *d'Unger*, col. pruss. — 26<sup>e</sup> div. (1<sup>re</sup> du Wurtemberg) [Stuttgart]: *Albert duc de Wurtemberg*, lt.-gén. — 27<sup>e</sup> div. (2<sup>e</sup> du Wurtemberg) [Ulm]: *de Hiller*, lt.-gén.
- XIV<sup>e</sup> corps d'armée [gd-duché de Bade et Haute-Alsace; Carlsruhe]: *de Bülow*, gén. de cav. et aide de camp gén.; Chef d'état-major: *de Krosigk*, lt.-col. — 28<sup>e</sup> div. [Carlsruhe]: *de Beneckendorff et de Hindenburg*, lt.-gén. — 29<sup>e</sup> div. [Fribourg]: *de Fallos*, lt.-gén. — 39<sup>e</sup> div. [Colmar]: *Litzmann*, lt.-gén.



- XV<sup>e</sup> corps d'armée [Basse-Alsace; Strasbourg]: Herwarth *de Bittenfeld*, gén. d'inf.; Chef d'état-major: *de Bagenski*, col. — 80<sup>e</sup> div. [Strasbourg]: *de Moesner*, lt.-gén. — 81<sup>e</sup> div. [Strasbourg], ch. des fonct.: *de Hugo*, lt.-gén.
- XVI<sup>e</sup> corps d'armée [Lorraine; Metz]: le cte *de Haeseler*, col.-gén.; Chef d'état-major, ch. des fonct.: *Tülff*, lt.-col. — 88<sup>e</sup> div. [Metz]: le bar. *de Liechtenstern*, lt.-gén. — 84<sup>e</sup> div. [Metz]: Pr. *Henry XIX Reuss* br. cad., lt.-gén.
- XVII<sup>e</sup> corps d'armée [Prusse-Occid.; Dantzig]: *de Lentze*, gén. d'inf.; Chef d'état-maj.: *Salsmann*, lt.-col. — 86<sup>e</sup> div. [Grandenz]: *Wallmüller*, lt.-gén. — 86<sup>e</sup> div. [Dantzig]: *Brunsch de Brun*, lt.-gén.
- XVIII<sup>e</sup> corps d'armée [régence de Wiesbaden et le grand-duché de Hesse; Francfort-s.-le-M.]: *de Lindequist*, gén. d'inf. et aide de camp gén.; Chef d'état-major: *Schöits*, col. — 91<sup>e</sup> div. [Francfort]: *de Deines*, lt.-gén. et aide de camp gén. — 25<sup>e</sup> div de Hesse [Darmstadt]: *de Perbandt*, lt.-gén.
- XIX<sup>e</sup> corps d'armée. 2<sup>e</sup> du royaume de Saxe (districts de Leipzig et de Zwickau): H. L. *de Treitschke*, gén. d'inf.; Chef d'état-maj.: G. *Wermuth*, lt.-col. — 94<sup>e</sup> div. [Leipzig]: *de Badenhorst*, lt.-gén. — 40<sup>e</sup> div. [Chemnitz]: A. cte *Vitzthum d'Eckstädt*, lt.-gén.
- I<sup>er</sup> corps d'armée bavarois [Haute-Bavière, Basse-Bavière et Souabe; Munich]: *Arnolphe prince de Bavière*, gén. d'inf.; Chef d'état-major: le chev. *d'Illing*, lt.-col. — 1<sup>re</sup> div. [Munich]: le bar. *de Könitz*, lt.-gén. — 2<sup>e</sup> div. [Augsbourg]: le bar. *Reichlin de Meidegg*, chamb. lt.-gén.
- II<sup>e</sup> corps d'armée bav. [Palatinat et Franconie; Wurtzbourg]: E. chev. *de Xyländer*, gén. de cav.; Chef d'état-major: O. *Schmidt*, lt.-col. — 8<sup>e</sup> div. [Landau]: L. *de Grauvogel*, lt.-gén. — 4<sup>e</sup> div. [Wurtzbourg]: Th. *Gersner*, lt.-gén.
- III<sup>e</sup> corps d'armée bav. [Haute- et Basse-Bavière, Haut-Palatinat, Franconie et Souabe; Nuremberg]: H. chev. *de Xyländer*, gén. d'inf.; Chef d'état-major: *Köppel*, lt.-col. — 6<sup>e</sup> div. [Nuremberg]: le chev. *de Haag*, lt.-gén. — 6<sup>e</sup> div. [Ratisbonne]: le bar. *de Horn*, lt.-gén.
- Inspection gén. de la cavalerie [Berlin]: *von der Planitz*, gén. de cav. — Inspections de cav. 1<sup>re</sup> insp. [Königsberg en Pr.], ch. des fonct.: *de Kleist*, maj.-gén.; 2<sup>e</sup> insp. [Stettin]: *Hennings*, lt.-gén.; 3<sup>e</sup> insp. [Münster en Westphalie], ch. des fonct.: le bar. *d'Ardenne*, maj.-gén.; 4<sup>e</sup> insp. [Potsdam]: *Frédéric-Léopold pr. de Prusse*, lt.-gén.
- Inspection de l'art. de camp.: *de Schmidt*, lt.-gén.
- Inspection gén. de l'art. à pied. Insp. gén.: *de Planitz*, gén. d'art.; Chef d'état-major: *Lapinski*, col. — 1<sup>re</sup> insp. [Berlin]: le bar. *de Reitzenstein*, lt.-gén. — 2<sup>e</sup> insp. [Cologne]: *Bess*, lt.-gén.
- Inspection gén. du corps du génie et des pionniers, et des forteresses. Chef: le bar. *von der Goltz*, gén. d'inf.; Chef d'état-maj.: *Mudra*, col. — 1<sup>re</sup> insp. du génie [Berlin]: . . . — 2<sup>e</sup> insp. du génie [Berlin]: *Tauschel*, lt.-gén. — 3<sup>e</sup> insp. du génie [Strasbourg]: *Wagner*, lt.-gén. — 1<sup>re</sup> insp. des pionniers [Berlin]: *Breitenbach*, maj.-gén. — 2<sup>e</sup> insp. des pionniers [Mayence]: *de Keiser*, lt.-gén. — 3<sup>e</sup> insp. des pionniers [Magdebourg]: *Geppert*, col.
- Corps des chasseurs à cheval. Chef: *de Werder*, gén. d'inf. et aide de camp. gén. de feu l'empereur Guillaume I<sup>er</sup>.
- Inspection des chasseurs et des tireurs [Berlin]: *d'Arnim*, maj.-gén., ch. du comm. du corps des chasseurs à cheval.
- Inspection des troupes de chemins de fer etc. [Berlin]: *Rothe*, lt.-gén.
- Gouverneurs et commandants. Altona: *de Stuytman-Langeveyde*, lt.-gén. — Berlin. Gouv. *de Hahnke*, v. ci-dessus; Comm. *d'Ende*, lt.-gén. — Bitseh: *Brunglow*, col. — Boyen: *de Lyncker*, maj.-gén. — (Neuf-)Brisac:

de *Rotken*, col. — Breslau: de *Trotha*, lt.-gén. — Carlsruhe: de *Broesigke*, lt.-gén. — Coblenze et Ehrenbreitstein: le cts de *Schlieffen*, lt.-gén. — Cologne. Gouvern.: de *Hagenow*; Comm.: *Scholl*, lt.-col. — Oustrin: *Augustin*, col. — Cuxhaven. ch. des fonct.: *Merten*, capit. de fréq. — Dantsig: *Heydebreck*, maj.-gén. — Darmstadt: de *Daum*, maj.-gén. — Dresde: le bar. de *Stralenheim*, lt.-gén. — Francfort-s.-M.: de *Stülpnagel*, lt.-gén. — Friedrichsort: *Lütke*, capit. de fréq. — Geestemünde, ch. des fonct.: *Krieg*, capit. de vaiss. — Germersheim: le bar. de *Feilitzsch*, maj.-gén. bav. — Glatz: de *Sommerfeld*, col. — Glogau: *Protzen*, col. — Graudenz: de *Knobelsdorff*, col. — Helgoland: *Hofmeister*, c.-am. — Ingolstadt. Gouvern.: de *Landmann*, lt.-gén.; Comm.: *Batsinger*, col. — Kiel: de *Hapfner*, maj.-gén. — Königsberg: d'*Unruh*, lt.-gén. — Magdebourg: de *Klingspor*, lt.-gén. — Mayence. Gouvern.: le bar. de *Collas*, gén. d'inf.; Comm.: de *Zastrow*, maj.-gén. — Metz. Gouvern.: *Steitzer*, lt.-gén.; Comm.: de *Wedel*, lt.-gén. — Munich: le bar. de *Thann-Rathsamhausen*, lt.-gén. — Pillau: le bar. de *Wangenheim*, col. — Posen: *Hoyer de Rothenheim*, lt.-gén. — Potsdam, ch. des fonct.: de *Moltke*, maj.-gén. et gén. à la suite de S. Maj. — Schwerin: de *Mathiesen*, col. en disp. — Spandau: le bar. de *Funck*, lt.-gén. — Strasbourg. Gouvern.: de *Sick*, gén. de cav. wurt.; Comm.: le bar. de *Buddenbrock-Hettendorf*, lt.-gén. — Stuttgart: de *Neidhardt*, lt.-gén. wurt. — Svinemunde: *Höfer*, col. — Thionville: *Muelens*, maj.-gén. — Thorn. Gouvern.: d'*Amann*, gén. d'inf.; Comm.: de *Loebell*, col. — Ulm. Gouvern.: de *Brodowski*, gén. d'inf. pruss.; Comm.: le bar. de *Barth de Harmating*, maj.-gén. bav. — Wesel: *Weber*, col. — Wilhelmshaven: le chef de la station nav. de la Mer du Nord.

Places d'exercice: Alten-Grabow, Arys, Darmstadt, Döberitz, Eisenborn, Gruppe, Haguenau, Hammerstein, Jüterbog, Lamsdorf, Lockstedt, Münsingen, Munster, Neuhammer, Posen, Senne, Wesel. En Bavière: Hamelburg, Lechfeld. En Saxe: Zeithain.

Champs de tir d'art. à pied: Thorn, Wahn.

#### M a r i n e.

Amiral en chef: *l'Empereur-Roi*. — Cabinet de la marine. Chef: le bar. de *Senden-Bibran*, v.-am. et aide de camp gén.; Chefs de sect.: de *Müller*, capit. de vaiss.; *Hartog*, lt.-capit.

Inspection gén. de la marine [Kiel]: de *Koester*, am.

État-major-gén. [Berlin]. Chef: de *Diederichs*, v.-am. — Chefs de section: *Schröder*, *Winkler*, capits de vaiss.

Station navale de la Mer Baltique [Kiel]. Chef: de *Koester*, am.; Chef d'état-major: le cts de *Moltke*, capit. de vaiss. — Ire inspection nav., chef des fonct.: de *Dresky*, capit. de vaiss. — Ire div. des matelots: Ad. *Thiele*, capit. de vaiss. — Ire div. des chantiers, ch. des fonct.: *Engel*, capit. de fréq. — Section des mousses [Friedrichsort], ch. des fonct.: *Lütke*, capit. de fréq.

Station navale de la Mer du Nord [Wilhelmshaven]. Chef: *Thomsen*, am.; Chef d'état-maj.: *Scheder*, capit. de vaiss. — Ire insp. nav.: de *Frantsius*, c.-am. — Ire div. des matelots: *Kindt*, capit. de vaiss. — Ire div. des chantiers: *Gildemeister*, capit. de vaiss.

Inspection des affaires d'instruction de la marine [Kiel]: d'*Arnim*, v.-am. — Académie nav. Dir.: le bar. de *Maltahn*, c.-am. — École nav. Dir.: *Ehrlich*, capit. de vaiss. — Division des mousses [Friedrichsort], ch. des fonct.: *Ehrlich* (v. ci-dessus).

Inspection de l'art. navale [Wilhelmshaven]: *Galster*, c.-am. — Divisions de vaiss des matelots d'art.: Ire [Friedrichsort]: *Lütke*, capit. de fréq. — Ire [Wilhelmshaven]: *Kutter*, capit. de corv. — Ire [Lehe]: *Henkel*, capit. de corv. — Ire [Cuxhaven]: *Merten*, capit. de fréq.

- Inspection des torpilles [Kiel], ch. des fonct. : *Frisse*, c.-am.  
 Inspection de l'inf. de la marine [Kiel] : *de Hoepfner*, maj.-gén.  
 Commandements des places fortes : Cuxhaven, Friedrichsort, Geestemünde (-Lehe), Helgoland (v. ci-dessus), Kiel, Wilhelmshaven.  
 Ire escadre [Kaiser Wilhelm der Grosse et Kaiser Friedrich III] : *Henri pr. de Prusse*, v.-am.; Chef d'état-major : *Borckenhagen*, capit. de vais. — 2e am. de la Ire escadre [Kurfürst Friedrich-Wilhelm] : *de Prittwitz et Gaffron*, c.-am.  
 Escadre des croiseurs [Führer Bismarck et Hertha (tempor.)] : *Bendemann*, v.-am.; Chef d'état major : *Bachmann*, capit. de corv.; 2e amiral [Hansa] : *d'Ahlefeldt*, c.-am.

## Territoires de protectorat allemand.

- Afrique Orientale Allemande.** Gouv. [Dar-es-Salâm] : le cte *de Götzen*, maj., comm. de la troupe imp. — Chef d'état-major, ch. des fonct. : le bar. *de Schleinitz*, capit.; Finances et douanes, ch. des fonct. : *Weiss*; Affaires médicales : le Dr. *Steuber*, méd.-maj.; Flottille : *Chrapkowski*, ing. nav.; Constructions : *Gurlitt*, dir.; Chemins de fer : *Todsen*; Travaux publ. et arpentage : le Dr. *Stuhmann*, cons. de gouv.; Personnel, cultes et instruction publ. : le Dr. *Heinke*. — Juge sup., ch. des fonct. : *Ziegler*, bailli; Juges de district : *Vortisch*, *Knake*. — Baillis de district : *Meyer*, *Zache*, *de Bode*, *de Winterfeld*, le Dr. *Spalding*, le Dr. *Neuhaus*, *Teichmann*, *Lambrecht*, *Ewerbeck*, *d'Estorff*, maj.
- Afrique Occidentale du Sud Allemande.** Gouv. [Windhoeck] : *Leutwein*, col., comm. les troupes imp. et consul pour le territoire brit. de la *Walfsbay*; Comm. suppl. de la troupe imp. : *d'Estorff*, maj.; Juge : *Tecklenburg*; Juge de district : *Burchardt*, assess. de trib. — Bailli du district de Keetmanshoop : *Hansen*; Gibeon : *de Burgsdorff*; Omaruru : *d'Erckert*, lt.; Ontyo : *Kliefoth*, capit.; Swakopmund : *Hanemann*, bailli. — Mines : *Duft*. — Arpentage : *Gargens*; Méd. en chef : de la troupe imp. : le Dr. *Luebbert*, méd. principal.
- Cameroun.** Gouv. [Buéa] : J. *de Puttkamer*, ch. de fonct. de CG. pour les territoires des côtes littorales de la Guinée, appartenant à des souverainetés étrang. et pour l'État indép. du Congo. — Comm. de la troupe imp. : *Pavel*, lt.-col. — Chef de cabinet : *de Brauchitsch*, capit. — Baillis de district. Cameroun : *de Brauchitsch*, capit.; Edea : *Buthut*, lt.; Kribi, ch. des fonct. : *Dobrits*; Victoria : *Boeder*. — Juge : *Diehl*, asses.; Médecins [Duala] : le prof. Dr. A. *Plehn*; [Victoria] : le Dr. *Hofft*. — Chefs des stations : le bar. *de Stein*, *Schmidt*, *Kramsta*, lts; *Leuschner*, *Romberg*, *de Kotse*. — Dir. du jardin botan. de Victoria : le Dr. *Preuss*. — Commissaire des travaux publ. : *de Krosigk*. — A la disposition du gouverneur : *Plehn*, cons. de gouv.; le bar. *Schenk de Schweinsberg*.
- Togo.** Gouv. [Lomé] : *Köhler*, ch. des fonct. de consul pour les territoires, comprenant le littoral de la colonie angl. de Sierra Leone jusqu'au Protectorat angl. du Niger; REMPL. et Juge : *Horn*; Chancelier : . . . ; Médecins : le Dr. *Beyer*, le Dr. *Krueger*, le Dr. *Schilling*; Chef de la troupe de police : *de Döring*, capit.; REMPL. : *Rieck*, lt. — Baillis de district. Lomé, ch. des fonct. : *Graef*; Petit-Popo : le cte *de Zech-Neuhofen*. — Stations. Chefs : le Dr. *Gruner*, lt.; le Dr. en méd. *Keriting*; *Thierry*, *Mellin*, *Schmidt*, *Smend*, *Michlich*, lts.
- Iles Marshall, îles Brown et îles de la Providence.** Capit. du pays imp. [Jaluit] : *Brandeis*; Médecin : le Dr. *Schnee*.
- Nouvelle Guinée Allemande.** Gouv. [Herbertshöhe sur la presqu'île Gazelle] : R. *de Bennigsen*, abs.; ch. des fonct. : le Dr. *Hahl*; Juge imp. pour le district de Kaiser-Wilhelmsland [Friedrich-Wilhelmshafen] : *Boether*;

pour le district de l'Archipel Bismarck et Iles Salomon [Herbertshöhe]: *Stukhardt*. — Chef de station à la Nouv.-Mecklembourg: *Bolunsky*. Iles Carolines, Palaos et Mariannes. Carolines orientales. V.-gouv. [Ponapé], ch. des fonct.: *Berg*; Méd.: le Dr. *Girchner*. — Carolines occidentales. Bailli de district [Yap]: *Senft*; Mariannes. Bailli de district [Saipan]: *Frits*.

*Samoa*. Gouv. [Apia]: le Dr. *Solf*, ch. des fonct. de consul; Rempl.: le Dr. *Schnee*; Juge: le Dr. *Schultz*, assess., par int. — Vicaire apostolique: Mgr. *Broyer*.

*Kiaotchoou* [Tsingtau]. Gouv.: *Truppel*, capit. de vais. — Admin. civile, ch. des fonct.: le Dr. *Schrameyer*. — Gd-Juge: *Wilke*.

#### Corps diplomatique à Berlin et agents consulaires.

(Pour les ministres accrédités près des États fédérés de l'Empire et les consuls de ces États entre eux, v. les États fédérés.)

- \*Amérique, États-Unis. Amb. [68 Unter den Linden]: Andrew D. *White*, 12./VI. 97<sup>1)</sup>; Secr. d'amb.: J. B. *Jackson*; 2e secr.: H. Percival *Dodge*; 3e secr.: S. *Morill*; Att. nav.: W. H. *Beehler*, comm.; Att. milit.: J. B. *Kerr*, lt.-col. — Consuls à Aix-la-Chapelle: F. M. *Brundage*, 97. — Annaberg: J. F. *Winter*, 98, et 1 V. et Dep.C. — Barmen: M. *Bouchsein* et 1 V. et Dep.C. — Berlin: F. H. *Mason*, CG., 99; D. B. *Mason*, V. et Dep.CG., 99; F. *de Versen*, Dep.CG. — Brème: H. W. *Diederich*, 00, et 1 V. et Dep.C. — Breslau: E. A. *Man*, 01, 1 VC.; N. *Alexander*, 98, et 1 V. et Dep.C. — Brunswick: T. J. *Albert*, 97, 1 V. et Dep.C. — Chemnitz: J. F. *Monaghan*, 00, et 1 VC.; F. *Dietsman*, 00. — Cobourg: O. J. D. *Hughes*, CG., 01; E. *Gumbrecht*, 01, 1 V. et Dep.C. — Cologne: C. E. *Barnes*, 00, et 1 V. et Dep.C. — Crefeld: T. R. *Wallace*, 01. — Dresde: C. L. *Cole*, CG., 97; A. C. *Johnson*, VCG., 98, et 1 Dep.CG. — Dusseldorf: P. *Lieber*, 99, et 1 V. et Dep.C. — Francfort-s./l.-M.: R. *Günther*, CG., 98; G. H. *Murphy*, V. et Dep.CG., 00; S. W. *Hanauer*, Dep.CG. — Fribourg-en-Brisgau: E. T. *Liefeld*, 98 et 1 V. et Dep.C. — Glauchau: E. A. *Creevey*, 01, et 1 V. et Dep.C. — Hambourg: le Dr. H. *Pitcairn*, 97, et 1 V. et Dep.C. et 1 Dep.C. — Hanovre: Jay *White*, 99, et 1 V. et Dep.C. — Kehl: C. K. *Bolles*, 01, et 1 VC. et 1 Dep.C. — Leipzig: B. H. *Warner* le jeune, 97, 1 VC. et 1 Dep.C. — Magdebourg: M. *Baehr*, 00, et 1 VC.; R. *Weichsel*, 00. — Mannheim: H. W. *Harris*, 00. — Mayence: W. *Schumann*, 97, et 1 V. et Dep.C. — Munich: J. H. *Worman*, 99, 1 V. et Dep.C. et 1 Dep.C. — Nuremberg: G. E. *Baldwin*, 01, 1 VC.; S. *Dünkelbuhler*, 84, et 1 Dep.C. — Plauen: T. W. *Peters*, 96. — Solingen: J. J. *Langer*, 01, et 1 VC. — Stettin: J. E. *Kehl*, 97, 1 V. et Dep.C. — Stuttgart: E. H. *Ozmun*, 97, et 1 V. et Dep.C. — Weimar: T. E. *Moore*, 99, et 1 V. et Dep.C. — Zittau: F. B. *Gessner*, 01, et 1 VC. — Agts à Augsbourg, Bamberg (2), Brake et Nordenham, Bremerhaven et Geestmünde, Cassel, Cuxhaven et Ritzbüttel, Dantzig, Eibenstock, Esson, Gera, Kiel, Königsberg, Langenschwabbach, Lubeck, Markneukirchen, Neustadt a. d. H., Sonneberg, Sorau, Swinemünde, Wiesbade. — Colonies. Apia: L. W. *Osborn*, CG., 97, et 1 VCG.; W. *Blacklock*, 97. — Afrique Orient. Allem.: C. N. E. *Eliot*, CG., 01.
- \*Argentine, Rép. E. e. et M. pl. [Hindersinstrasse 4]: Lucio V. *Mansilla*, 26./IV. 99, gén. de div.; 1er secr. de lég.: B. M. *Fonseca*; 2e secr.: Mario *Seeber*; Att. milit.: Ramon *Jones*, lt.-col.; Att. nav.: Jul. *Irisar*, lt. de vais. — Consuls à Altona: T. *Gayen* le jeune. — Barmen: P. *Schuchard*, 97. — Berlin: H. *Wallich*, 87. — Bonn (Poppelsdorf): L.

<sup>1)</sup> Les dates qui suivent le nom des agents diplomatiques sont celles de la date des lettres de créance.

- Wessel, 91. — Brême: H. A. Clausen, 82. — Brunswick: Ohr. Sommer, 98. — Carlruhe: S. Niebuhr, 88. — Cassel: L. Luckhardt, 86. — Cologne: L. Osterrieth, 88. — Dresde: Th. Mens, 87. — Francfort-s./le-M.: H. Hübner, 98. — Hambourg: le Dr. J. F. Lopes, CG., 91, et 1 VC.: F. Scheil, 98. — Hanovre: F. Brunkhorst, 96. — Leipzig: H. L. Offermann. — Lubeck: R. Michelsen, 92. — Mannheim: K. Bürck, 91. — Munich: le Dr. E. Wolff, 98. — Nuremberg: J. Friedmann. — Wiesbaden: R. Lynen. — VC. à Dessau (H. Haesloop, 01).
- \*Autriche-Hongrie. Amb. [3 Moltkestrasse]: L. de Szögyény-Marich, 9/XI, 92, chamb. et cons. int.; Cons. d'amb.: D. cte Thurn-Valsassina, le Dr. K. bar. de Gtekra; Secr.: le Dr. L. cte Szapary, chamb.; Att.: F. cte de Larisch-Moentch, E. cte de Schönborn-Buchheim; Att. milit.: J. cte Stuerghk, chamb., lt.-col. d'état-maj. et aide de camp; Secrs de chanc.: L. Töply de Hohenvest, A. Kaab, E. Stransky de Stranograd. Consuls à Berlin: de Küttley, CG., 00; L. Györgyi, 00. — Brême: G. Albrecht le jeune, 99. — Breslau: le bar. Weis de Teufenstein, 00. — Carlruhe: J. Bielsfeld, 74. — Cologne: St. Lippert de Granberg, gér. du CeltG., 99. — Dantzig: E. Poschmann. — Francfort-s./le-M.: M. Goldschmidt, CG., 01. — Hambourg: E. de Filtsch, CG., 99; O. de Lieder d'Ellevaur, 00. — Kiel: F. Mohr. — Königsberg: O. Meyer, CG. hon., 00. — Leipzig: . . . — Lubeck: E. Poschl. — Mannheim: C. Ladenburg, 74, cons. int. de comm. et 1 VC. — Munich: A. Bruckmann. — Nuremberg: K. Schrag, 99. — Stettin: G. Meister, 99. — Stuttgart: A. Federer. — VC. à Altona (G. Wöhner), Dresde (G. Klempner, C., 99), Harbourg (R. Francke); Agt. à Cuxhaven, Geestemünde.
- \*Belgique. E. e. et M. pl. [12 Roonstrasse]: le bar. Gréind, 14/V, 88; Cons. de lég.: L. cte d'Ursel; Secrs de lég. de 1re cl.: G. della Fallis de Leverghem, A. pr. de Ligne; de 2e cl.: E. de Puelle de la Nieppe. Consuls à Aix-la-Chapelle: E. Piedboef. — Berlin: G. Goldberger, CG. — Brake: K. Gross. — Brême: H. W. A. Weyhausen, CG., 99. — Bremerhaven: C. H. J. Garrelts. — Breslau: E. Bauer. — Carlruhe: Ad. Schmieder, 98. — Cologne: F. J. Cartuyvels, CG., 87; J. H. Stein, 01. — Dantzig: E. Patsig. — Dusseldorf: G. Pastor et 1 VC.: A. Richard. — Emden: K. Valk. — Francfort-s./le-M.: O. Behrends-Schmidt. — Gelsenkirchen: E. Tomson, 00. — Hambourg: E. L. Behrens, CG., 88, et 1 VC.: C. H. Katterfeldt, 01. — Hanovre: G. Houget. — Kiel: A. Seidel. — Königsberg: E. O. Hay. — Leipzig: R. J. Derham, CG., 00. — Lubeck: J. Behder. — Mannheim: C. Haas, cons. de comm., 96. — Mayence: C. Lauteren, cons. de comm. — Memel: J. E. Gerlach. — Munich: L. Steub, CG. hon., 01. — Nuremberg: S. Neumark, CG., 86. — Rostock: J. H. Weber. — Stettin: Th. Lieckfeld, 99. — Stralsund: O. Israel. — Stuttgart: J. de Federer, CG., 88. — Trèves: W. Rautenstrauch, 00. — Agt. à Grünberg.
- Bellvie. E. e. et M. pl., 6/X, 98, v. France, corps diplom. Consuls à Berlin: M. R. Seifert. — Brême: C. H. Dreier. — Dresde: O. H. Flössner, 98. — Hambourg: . . . — Munich: J. Kirchnöfer. — Stuttgart: G. Bubeck.
- \*Brésil. E. e. et M. pl. [25 Zietenstr.]: le bar. Rio Branco, 28/V, 01; 1er secr. de lég.: João Fausto de Aguiar. Consuls à Berlin: M. Herrmann, 99, et 1 VC.: J. K. Heins, 00; ch. des fonct.: P. T. Fritz. — Brême: . . . , 1 VC.: le Dr. J. M. de Moraes Barros, 99. — Hambourg: J. Vieira da Silva, 01, CG., et 1 VC.: F. E. de Abreu, 01. — VC. à Brake (J. T. Müller), Carlruhe (L. K. A. Schwindt, 94), Cuxhaven (J. H. Dieck, 00), Dresde (E. G. Spann, 99), Elberfeld (E. Schmidt), Francfort-s./le-M. (H. Mappes et 1 Agt.) Kiel (H. Diedrichsen), Lubeck (C. Scharff), Mayence (B. L. Felmer), Munich (M. Bullinger, cons. de comm.),

- Stettin (R. Abel), Stuttgart (L. Hermann), Wiesbade (. . .). — Agts à Kiel et Stuttgart.
- \* Chili. E. e. et M. pl. [8 Roonstrasse]: Ramon *Subercaseaux*, 26./VIII. 97; 1er secr. de lég.: Victor Manuel *Prieto*; 2e secr.: M. *Bios Gonzales*; Att.: A. *Lyon*; Att. milit.: . . . Consuls à Berlin: H. *Schmidt* et 1 VC.: E. *Münchmeyer*. — Cologne: R. *Lühdorff*. — Dresde: F. W. *Müller-Aue*. — Francfort-s./le-M.: M. *Budge*. — Hambourg: P. *Fuelma Besa*, CG., 00, et 1 VC.: J. H. G. *Burmeister*. — Hanovre: H. *Brunswig*. — Leipzig: C. *Strathmann*. — Munich: H. *Böckl*, 00. — Nuremberg: R. *Birkner*. — Stettin: C. *Boden*. — Stuttgart: C. *Krauss*. — Wiesbade: A. *Böhl*.
- \* Chine. E. e. et M. pl. [14 In den Zelten]: *Yintchang*, . . /12. 01, lt.-gén.; Cons. d'amb.: le Dr. C. T. *Kreyer*; Secrs de lég. et interprètes: *Kingintsh-Tantai*, *Lou Pao Tchang*, préfet.
- \* Colombie. E. e. et M. pl. [ . . . ]: . . . Consuls à Berlin: Siegfried *Sachs*, 99. — Brème: M. *Wessels* et 1 VC.: L. *Gläsken*. — Carlsruhe: C. *Model*, 88. — Dresde: O. *Harlan*. — Elberfeld: . . . — Francfort-s./le-M.: A. *Baer-Goldschmidt*. — Hambourg: le Dr. G. *Michelsen*, CG., 01. — Leipzig: E. V. *Sperling*. — Ludwigshafen-s./le-Rhin: P. *Hackel*. — Stettin: E. *Heiff*, C. hon.
- Congo, Etat Indép. du. Consul à Hambourg: . . .
- \* Corée. E. e. et M. pl.: *Min Chel Houn*, 80./VIII. 01; Secrs de lég.: *Min Sang Hyen*, *Hong Hün Sik*. — Consul à Hambourg: H. C. *Edouard Meyer*, 88.
- \* Costa-Rica. E. e. et M. pl.: M. M. *de Peralta*, 18./VI. 89; Secrs. de lég.: R. *Fernandes G.* Consuls à Berlin: F. *Borchardt*, CG. — Brème: F. L. *Michaelis*. — Dresde: A. *Ebnisch*. — Francfort-s./le-M.: J. *Kopp*. — Hambourg: O. J. *Hübbe*, CG.; J. A. L. H. F. *Riebow*. — Hanovre: M. *Jaffé*. — Leipzig: A. L. *Kalscher*. — Mannheim: H. *Marx*.
- \* Danemark. E. e. et M. pl. [4 Alsenstr.]: O. R. E. *de Vind*, 2./VI. 84 et 11./IV. 88, chamb.; Secrs. de lég.: C. cte *Moltke*, lt. Consuls à Berlin: E. *de Mendelssohn-Bartholdy*, cons. int. de commerce, CG., 92. — Brème: E. *Dubberz*, CG., 92. — Breslau: E. *Ziekursch*, 99. — Dantzig: A. *Lorck*, 92, et 1 VC.: P. *Müller*, 92. — Geestemünde, v. Brème. — Hambourg: V. H. *Weimann*, VC. gérant le CalG., 01, et 1 VC.: F. V. *Grebe*, 00. — Königsberg: R. *Gädeke*, CG., 92. — Leer: Herm. *Brouër le jeune*, 92. — Leipzig: F. *Jay*, 01. — Lubeck: C. H. *Petit*, CG., 92. — Mannheim: David *Simon*, 98. — Memel: H. S. *Skougard*. — Munich: J. *Neuburger*. — Rostock: W. *Scheel*, 86, cons. int. de comm., et 1 VC.: W. S. *Scheel*. — Stettin: J. F. T. H. *Schröder*, C., 98, et 1 VC.: K. *Freise*. — VC. à Anclam (C. T. *Mehlhorn*), Brake (J. C. *Kunst*), Colberg (O. F. *Hackbarth*), Cuxhaven (A. H. *Kullberg*), Demmin (M. *Cohnheim*), Dresde (H. *Mende*, 99), Elbing (*Friero*), Greifswald (*Spruth*), Harbourg (M. *Brinckmanns*), Helgoland (. . .), Leba (. . .), Nuremberg (B. *Lang*), Pillau (K. M. *Rentel*), Rügenwalde (P. *John*, 01), Stolpmünde (G. A. R. *Schaldach*, 00), Stralsund (G. *Koch*), Swinemünde (A. *Ernst*), Wismar (A. *Cordua*), Wolgast (H. F. E. *Firnhaber*).
- \* Dominicaine. Rép. E. e. et M. pl. [6 Eichhornstrasse]: J. W. *Kück*, 7./IX. 82; Secrs de lég.: H. bar. *de Richthofen*, R. *Kück*. Consuls à Altona: H. bar. *de Richthofen*, 99. — Berlin: Albr. C. *Leon*, CG., 98; S. *Segall*, 99. — Brème: J. M. *Smidt*. — Dresde: H. B. *Graesse*. — Francfort-s./le-M.: . . . — Hambourg: Ed. *Soler*, CG., 00. — Hanovre: R. *Dempwolff*. — Leipzig: . . .
- \* Equateur. E. e. et M. pl.: . . . Consuls à Berlin: le Dr. W. *Schütze*, CG., 98. — Brème: . . . — Carlsruhe: C. *Model*, 88. — Cologne: V. *Arnolds*, CG., 98. — Dortmund et Hanovre: B. B. *Grave*, CG., 99. —

- Dresde: K. *Lindemann*, CG., 97. — Francfort-s./le-M.: . . . . — Gera: H. *Weber*, cons. de comm., CG., 98. — Hambourg: P. *Concha*, CG., A. H. *Buata* et 1 VC.: M. *Lehfeld*, 01. — Mannheim: O. *Haas*, cons. de commerce, CG., 98. — Stettin: F. *Pitsschky*, 98. — Stuttgart: E. *Sick*, CG., 98.
- \* Espagne. Amb. [15 Regentenstrasse]: A. *Buata y Schar*, 81./VIII. 00; 1er secr. d'amb.: J. M. *del Arroyo*; 2e secr.: A. *de Mariátegui*; 3e secr.: . . . .; Att.: . . . .; Att. milit.: le *cte del Peñon de la Vega*, col. d'art. — Consuls à Berlin: E. *Landau*, CG.; W. *Sobernheim*, 00. — Brême: M. *García Crus*, 00. — Breslau: Th. *Ehrlich*, 01. — Coblenze: G. *Mayer-Alberti*. — Cologne: N. *Moral y Cañete*, 98 et 1 VC.: H. *Schmitz*. — Dantzig: Alb. *Meyer*. — Dresde: H. G. *Lüder* et 1 VC.: le Dr. en droit H. *Lüder*. — Francfort-s./le-M.: O. *Braunsfels*. — Hambourg: J. *Velas y Corrales*, CG., et 1 VC.: F. A. *de Caballero*, 01. — Kiel: C. *Schneekloth*. — Königsberg: A. *Frommer*, 99. — Leipzig: P. G. C. *Ertel*, 99. — Mannheim: H. *Nauen*, 70. — Mayence: W. *Pretorius*, cons. de commerce, et 1 VC.: W. *Pretorius* fils. — Munich: C. *Rospal*. — Nuremberg: F. *Knapp* et 1 VC.: H. *Lambrecht*, 99. — Stettin: W. *Helm* et 1 VC.: O. *Heim*. — Stuttgart: E. *Geider*. — Swinemünde: W. *Kunstmann*, 99, et 1 VC.: A. *Kunstmann*, 01. — VC. à Altona (Ramon *Satorres*), Chemnitz (J. F. *Eger*, 99), Dusseldorf (Rob. *de Satorres*), Lubeck (G. A. *Schultz*), Memel (R. *Schneider* le jeune, 99), Rostock (G. *Mahn*, 99).
- \* France. Amb. [NW, 5 Pariser Platz]: E. *ma de Noailles*, 10./VI. 96; Cons. d'amb.: *Prinet*; Secr. de 2e cl.: J. *Romieu*; Secrs. de 3e cl.: *de Seynes de Maysnadé de Lortouque*, M. *Fouchet*; Attachés: F. *d'Amboix de Larboux*, *Homberg*, le *cte de Chambrun*; Att. milit.: *Teillard Ranouillac de Chasselles*, chef d'esc. d'art.; Att. nav.: L. H. *Joussein*, capit. de frég.; Att. commercial: *Monod*; Chef de chanc.: H. *Bourgeois*, C. hon. — Consuls à Berlin l'amb. — Brême: E. *Boeuvelé*, 00. — Breslau: R. *Pilet*, 01. — Cologne: *Brandt-Hellmers*, cons. de commerce. C. hon. — Dantzig: L. *Duplessis*. — Dusseldorf: E. E. *Pingaud*. — Francfort-s./le-M.: le bar. *de Bellissen-Bénac*, CG., 98. — Hambourg: E. *Cor*, CG., et 1 VC.: *Robin*, C. hon., 00. — Leipzig: le *ma d'Héricourt*, CG. — Mannheim: J. R. E. *de Chappelaine*, 94. — Nuremberg: P. J. E. *Le Costé*, VC., 99. — Stuttgart: J. *Lefavre* et 1 VC.: *Pallu de la Barrière* 01. — VC. à Elberfeld (*Doering*, C. hon.), Rostock (le Dr. *Robert*); Agts à Bremerhaven, Chemnitz, Königsberg, Lubeck, Memel, Stettin (H. *Wächter*, VC.), Wyck.
- \* Grande-Bretagne. Amb. [W., 70 Wilhelmstrasse]: Rt. Hon. Sir Fr. C. *Lascalles*, 9./XII. 95 et 9./IV. 01; Secr. d'amb.: G. W. *Buchanan*; Secrs. de 2e cl.: Hon. L. *Carnegie*, l'hon. R. M. D. *Acton*; Secr. de 3e cl.: G. P. *Grahame*; Att.: E. *Collier*; Att. hon.: P. *de Bathe*; Att. milit.: W. H. *Waters*, col.; Att. nav.: A. W. *Ewart*, comm.; Att. pour les affaires de commerce: W. S. *Harris-Gastrell*. — Consuls à Berlin: le Dr. P. *Schwabach*, CG., 98. — Breslau: *Humbert*, 00. — Cologne: C. A. *Niessen*, 99. — Dantzig: H. Th. *Carew Hunt*, 89, et 1 VC.: E. A. *Grandt*. — Dresde: H. G. F. *Plamé* et 1 VC.: H. J. *Stanley*. — Dusseldorf: Th. R. *Mulvaney*, CG., 99, et 1 VC.: F. W. *Lucan*. — Francfort-s./le-M.: F. *Oppenheimer*, CG., 00, et 1 VC.: C. W. *Schwarz*. — Hambourg: Sir W. *Ward*, CG., et 2 VC.: G. A. *Pogson*, W. R. *Gandell*. — Leipzig: C. K. B. bar. *de Tauchnitz*, CG., 95, et 1 VC.: le Dr. C. *Otto*, 99. — Mannheim: P. *Ladenburg*, 99. — Munich: J. *Krapp*, 99. — Stettin: E. *Bernal*, 96 et 1 VC.: J. *Stevensom*. — Stuttgart: F. *Rose*, 99, et 1 VC.: B. *Ehrenbacher*, 01. — VC. à Brake (C. *Gross*), Brême (R. *Boyes*), Bremerhaven (H. C. *Gurney*, 00), Cuxhaven (J. G. F. *Starks*), Emden (le Dr. K. *Zorn*, 01), Flensburg (T. *Hollesen*, 00), Hanovre (C. C. *Stevensom*, 00), Harbour (R. *Renck*), Husum (C. *Christiansen*), Kiel (. . . .), Königsberg

- (E. C. Hay), Lubeck (H. L. Behncke), Memel (H. Pietsch), Nuremberg (S. Ehrenbacher, 99), Papenbourg (C. Bruns), Pillau (R. Liedtke), Rostock (H. Ohlerich, 99), Swinemünde (E. Rose), Tönning (Becker), Wismar (H. Podew. — Colonies. Caméroun: le commissaire du protectorat du Niger. — Afrique orient.: le CG. à Zanzibar. — VC. à Apia (T. Trood, 00), Dar-es-Salâm (H. C. Dundas).
- \* Grèce. E. e. et M. pl. [1 Rankstrasse]: C. R. Bangabé, 10./VIII. 95; 1er secr. de lég.: G. Curadja. Consuls à Berlin: R. Adlssen, CG., 98. — Brême: C. S. Marwede, 98. — Breslau: C. H. Meyer, 99. — Carlsruhe: J. Tunna, CG. — Cologne: A. bar. von der Heydt, CG., 00. — Darmstadt: le CG. à Francfort. — Dresde: H. B. Graesse. — Francfort-s./le-M.: Émile Kopp, CG., 99. — Hambourg: J. Kothe CG. — Königsberg: F. Dick. — Leipzig: Ph. P. Naoum. — Mannheim: J. F. Menzer, 82. — Munich: W. bar. de Pechmann, CG., 99. — Nuremberg: A. C. Diehlmann. — Stettin: L. D. Manasse. — Stuttgart: A. Rueff, CG. — Wursbourg: Fr. K. Ott.
- \* Guatemala. E. e. et M. pl., 8./VIII. 91, v. France, corps dipl. Consuls à Berlin: G. Abel, 00. — Brême: W. Kuhnke. — Breslau: S. Gräffeld, 99. — Dresde: R. W. Klippen. — Francfort-s./le-M.: Jos. Kopp, 99. — Hambourg: J. G. Granados, gén. de div., CG., 94; F. Kugelmann, 01. — Leipzig: H. P. Ernst, 01. — Mayence: J. Sichel.
- \* Haiti. E. e. et M. pl. [Rankestr. 85]: le Dr. Jean Joseph Dalbemar, 13./X. 99; Secr.: Price Mars; Att.: Jean Joseph Nord. — Consuls à Berlin: M. H. Burchardt, CG., 99. — Brême: J. O. Baur. — Breslau: . . . — Cologne: F. Wets, 01. — Hambourg: M. J. E. Notting, 00. — Stettin: Welminth, 01. — Stuttgart: P. Keitel.
- \* Honduras. Ch. d'aff. [Londres]: Kattengell, 29./X. 70. Consuls à Berlin: O. Schiffmann, CG., 00, et 1 VC.: F. C. Glaser, cons. int. de commiss. — Brême: F. L. Michaelis. — Dresde: J. C. Bahcke. — Hambourg: J. M. Aguirre et 1 VC.: M. E. Zimmermann. — Hanovre: F. Hohé, 00. — Stettin: A. Siedler, 00.
- \* Italie. Amb. [86 Wilhelmstrasse]: C. cte Lanza di Busca, 27./VIII. 92, lt.-gén. et sén.; Cons. d'amb.: G. mqs Imperiali di Francavilla; Secrs: A. Mattioli-Pasqualini, L. Orsini Baroni; Att.: le mqs Negrotto-Cumbiaso; Att. milit.: Gastaldello, col. et aide de camp.; Att. nav.: . . . ; Chanc.: C. Cicero. Consuls à Berlin: H. Keibel, CG., 97, et 1 VC.: le prof. J. Rossi. — Breslau: L. Molinari, cons. int. de commerce. — Cologne: E. bar. d'Oppenheim, CG. — Dresde: G. W. Arnstadt et 1 VC.: W. bar. de Locella. — Francfort-s./le-M.: B. cte Lambertenghi, CG., 01, et 1 VC.: K. W. de Neufville. — Hambourg: le Dr. M. Pinto, CG., et 1 VC.: W. de Malem. — Kiel: R. Lehmen. — Königsberg: A. Preuss, CG., 01. — Leipzig: F. W. M. Krause et 1 VC.: J. G. Klug. — Mannheim: O. Bornhausen, CG., 99. — Munich: R. A. d'Oldenbourg, CG., et 2 VC.: le Dr. P. Mondini, le Dr. G. Passani, 01. — Nuremberg: Th. Schilling. — Sarrebruck: C. Roaching, 01. — Stettin: M. Metzler et 1 VC.: G. A. Karow. — Stuttgart: J. de Fedarar, CG., et 1 VC.: G. Cattaneo. — Agis à Altona, Brême, Bremerhaven, Cuxhaven, Dantzig, Flensbourg, Lubeck (G. G. Eschenburg, C.), Ludwigshafen, Memel, Pillau, Swinemünde, Wyk dans l'île de Föhr. — Colonies. Afrique Orient.: le CG. d'Italie à Zanzibar.
- \* Japon. E. e. et M. pl. [30 Kronprinzenufer]: Inouyé Katsunoské, 26./V. 98; Secr. de lég. de 1re cl.: Nabeshima Keijiro, de 3e cl.: Dr. Midzuno Kichiki; Att. milit.: Matsukawa Toshitane, lt.-col. d'inf.; Att. nav.: Tsuda Saburo, capit. de vaiss. — Consuls à Berlin: C. Wolfson. — Brême: M. Nössler, 99. — Hambourg: . . .
- 'berlin. Consuls à Hambourg: P. Goedelt, CG., 00.



- Luxembourg. Ch. d'aff. : le cte de *Villers*, 9./XII. 89, chamb.
- \* Mexique. E. e. et M. pl. [3 Friedrich-Wilhelmsstrasse] : P. *Rincón Gallardo*, 31./V. 00, gén. (abs.) ; Ch. d'aff. : le 1er secr. de lég. : *Mig. Covarrubias* ; 3e secr. : *M. Alemán y Chavero*. — Consuls à Berlin : *J. Samuelson* et 1 VC. : *P. Lachmann*, 00. — Brème : *F. L. Michaelis*. — Carlsruhe : *M. Diener*, 93. — Dantzig : *H. Brandt* et 1 VC. : *A. Wendt*. — Dresde : *H. C. F. Stalling* et 1 VC. : *F. Müller*. — Dusseldorf : *J. Albert*, 98, et 1 VC. : *K. Bardach*, 00. — Francfort-s./le-M. : *C. Herberg*. — Hambourg : *O. M. Véles*, CG. — Hanovre : *K. Solling*, 99. — Leipzig : . . . — Mannheim : *C. D. Leons*, 94, et 1 VC. : *E. Leoni*, 01. — Mayence : *F. Feldheim*. — Munich : le Dr. en droit *R. Schultz*. — Stuttgart : *R. Gross*.
- \* Nicaragua. Ch. d'aff. : . . . Consuls à Berlin : *O. Schiffmann*, CG., 89. — Brème : *F. L. Michaelis*, 00. — Dresde : *J. C. Bahcke*. — Dusseldorf : *E. Krause*, CG., 99. — Hambourg : *I. Cardoso*, CG. ; *J. A. Gámas*, 99. — Hanovre : *F. Hohl*, 00. — Königsberg : *Leo Lasser*, 99. — Mayence : *A. Saarbach*. — Stettin : *A. Sieder*, 00.
- \* Orange, État libre d'. Consuls à Augsburg : *J. Rosenfels*. — Berlin, 23 Behrenstrasse : *H. Rosenberg*, CG. — Hambourg : *A. C. L. Rascher*.
- \* Paraguay. Consuls à Bade-Bade : *P. A. Kiehle*, 01. — Berlin [3 Kochstrasse] : *L. Rehwinkel*, CG., 00 ; *G. Hartwich*, 00. — Brème : *F. Rotmann*, CG., 01. — Dresde : *de Fischer-Treuenfeld*, CG., 01. — Cologne : *O. Kirschbaum*, 99. — Francfort-s./le-M. : *M. A. Hecht*, CG. — Gevelsberg : *W. C. Schurhoff*, 99. — Hambourg : *J. F. M. Wiengreen*, CG., 92. — Kiel : *P. Krause*. — Leer : *C. Dirks*. — Mayence : *J. Kölsch*. — Munich : *W. Korte*. — Rüdeshelm : *F. Schleif*, 98.
- \* Pays-Bas. E. e. et M. pl. [W. 16 Vossstr.] : le Dr. jkhr *D. A. W. van Tets van Goudriaan*, 11./IV. 94 ; Cons. de lég. : *Jkhr A. van Citters* ; Attachés : *jchr C. G. W. F. van Vredenburg*, *R. A. W. J. J. Cremers* ; Chanc. : le Dr. *P. A. Jansma van der Ploeg*. Consuls à Aix-la-Chapelle : *M. W. A. O. de Falser-Berensberg*, 00. — Berlin : *A. George*, CG., 84. — Brème : *J. M. M. Geerigs*, 90. — Breslau : *O. Becker*. — Clèves : *Th. Remy* le jeune, 86. — Cologne : *H. C. Leiden*, 91, et 1 VC. : *F. D. Leiden*, 94. — Dantzig : *H. Brinckmann*, 82, et 1 VC. : *H. G. Brinckmann*, 79. — Dresde : *W. C. van Ameyden van Duyn*, 98. — Dusseldorf *J. Herdtmann*, 00. — Emden : *B. Brons*, 71, et 1 VC. : *A. F. Brons*, 73. — Flenbourg : *C. Tramsen*, 60. — Francfort-s./le-M. : le Dr. *A. Schmitt*, CG., 76, et 1 VC. : le jkhr. *H. van Funhuys*, 86. — Hambourg : *Ed. Gleichman*, CG., 95 ; *H. van Oordt van Lauwenrecht*, 97. — Kiel : *C. D. Dethleffen*, 97. — Königsberg : *H. Th. cte de Dohna*, 94. — Leipzig : *C. de Liagre*, 95. — Lubeck : *H. C. W. Eschenburg*, 85, et 1 VC. : *P. A. Mann*. — Mannheim : *S. Hartogensis*, CG. hon., 88. — Memel : *J. K. Ogilvie*, 90. — Munich : *F. C. Meyer*, CG. — Nuremberg : *B. de Grundherr d'Altenhan-et-Weyherhaus*, 88. — Oldenbourg : *G. Mahlstedt*, 88. — Rendsbourg : *P. Ents*, 98. — Ruhrort : *A. Holthoff*, 89. — Stettin : *W. F. R. Kisker*, 92. — Stuttgart : *R. de Vellnagel*, cons. int. de la cour, CG., 92, et 1 VC. : *O. Messner*, 94. — VC. à Altona (*C. H. Sommer*, 99), Brake (*F. Thyen*), Bremerhaven (*H. Dirkswager*, 01), Brunsbüttel (*C. P. F. Soetge*, 01), Colberg (*O. Jaenicke*), Cuxhaven (*J. A. Peycke*), Demmin (*Rudolphs*), Elbing (*J. Sand*), Harbourg (*E. T. A. Beyer*), Holtzenau (ch. des fonct. : *H. Rittel*, 01), Pillau (*J. Sand*), Rostock (*A. Clement*), Stralsund (*Kindt*), Swinemünde (*Schiemann*), Wismar (*E. C. Otto*), Wyk (*J. Heymann*).
- \* Pérou. E. e. et M. pl. : . . . Consuls à Altona : . . . — Berlin : *P. Kahle*, 89, et 1 Agt. — Brème : *Ferd. Westhof*, 01. — Cologne : *F. U. H. Hagen*, 99. — Dresde : *Ad. Weiss*, CG., 01. — Elberfeld : *W. Emminghaus*, 99. — Francfort-s./le-M. : *L. Grimm*, 01. — Hambourg : *C. H.*

- Sass*, CG., 99, et 1 VC. : R. de *Satorres y Serrano*, 98. — Stuttgart: G. *Gerson*, 93, et 1 Agt.
- \**Perse*. E. e. et M. pl. [1 Moltkestrasse]: Hadji Mirza *Mahmoud* khan *Kadjar*, 26./X. 01; 2e secr. de lég.: *Horhannès* khan, *Emad-el-Vezareh*. — Consuls à Berlin: M. *Leon*, CG., 98. — Carlsruhe: L. *Willstätter*, CG., 91. — Dresde: B. *Wunderlich*, CG. — Cologne: K. *Stollwerk*, CG., 99. — Hambourg: R. *Kirsten*, CG.
- \**Portugal*. E. e. et M. pl. [Potsdamerstrasse 118 a]: le Dr. V. *Pinhoiro Lobo Machado* de Mello e *Almada*, vote de *Pindella*, 26./XII. 93, sén.; 1er secr. de lég.: le bar. de *Sendal*. — Consuls à Berlin: S. F. *Eisenmann*, CG. — Brunswick: J. *Bernhart*. — Carlsruhe: R. *Koelle*, 77, cons. de commerce. — Cologne: H. *Röder*. — Dresde: P. *Scheller*. — Francfort-s./le-M.: M. *Baer*, 00. — Hambourg: F. van *Zeller*, CG., et 1 VC.: H. A. *Finger*. — Königsberg, Prusse: J. *Litten*. — Leipzig: A. *Göhrrig*. — Mannheim: le Dr. *Brosien*. — Munich: J. Fr. *Euederer*. — Nuremberg: J. Ch. *Merek*. — Stettin: F. E. *Gribel*, CG., 99. — Stuttgart: W. *Vellnagel*. — VC. à Barmen-Elberfeld (*Hillmann*), Brake (D. O. *Becker*), Brême (F. *Weinlig*), Breslau (J. *Ollendorf*), Chemnitz (E. *Just*), Coblenze (G. *Mayer-Alberti*), Colberg (A. *Braun*), Dantzig (A. *Unruh*, 00), Demmin (. . .), Dusseldorf (P. *Cretschmar*), Flensburg (R. *Raben*), Greifswald (E. *Muswick*), Hanovre (H. *Werner*), Kiel (C. *Schneekloth*), Leer (R. van *Hoorn*), Lubeck (A. *Minlos*, 00), Magdebourg R. C. G. *Fischer*), Mayence (J. A. *Fehr*), Memel (M. *Buttkus*), Oldenbourg (A. *Schultze*), Pillau (G. *Jansen*, 99), Rostock (P. *Raddatz*), Stralsund (M. *Schumacher*), Swinemünde (E. *Rose*), Wyk (J. *Heymann*.)
- Roumanie*. E. e. et M. pl. [2 Moltkestrasse]: le Dr. Al. *Beldiman*, 14./III. 98; Secr. de lég.: G. *Filaltty*; 2e secr.: D. *Stavridi*; Att.: J. P. *Carp*; Interpr.: le Dr. E. *Grigorovitsa*. Consuls à Berlin: Emil *Russell*, CG.; le Dr. Ernst *Russell*, C. hon. — Breslau: R. *Fuchs-Henel*, CG., et 1 VC. — Cologne: P. J. *Stollwerk*, 00, cons. de commerce. — Francfort-s./le-M.: J. V. *Andrae*, CG. — Hambourg: A. *Kayser*, CG. — Leipzig: . . . , CG., et 1 VC.: R. P. *Schmieder*. — Mannheim: K. *Simon*, CG., 99. — Munich: C. A. *Günther*, CG., 00. — Stettin: A. H. W. *Schludow*, CG., cons. int. de commerce. — Stuttgart: G. *Benger*, CG., cons. de commerce.
- \**Russie*. Amb.: N. de v. d. *Osten-Sacken*, 2./V. 95, chamb. et cons. int. act.; Cons. d'amb.: N. J. *Boulatzei*, chamb. et cons. d'Etat act.; 1er secr. d'amb.: D. de *Chrapowitzky*, chamb. et cons. d'Etat act.; 2es secrets: L. de *Knorring*, chamb. et cons. aul.; E. de *Schelking*, chamb. et cons. de coll.; Secr. adjoint: V. van-der-*Vliet*, gûh. de la Chre et cons. aul.; Attachés: V. d' *Akimow*, de *Goutowsky*, ass. de coll.; délé. du min. des fin.: B. de *Timirjasev*, cons. privé; Agt. milit.: le cte *Nostis*, col.; Att. nav.: A. de *Paulys*, capit. de frég. Consuls à Berlin: V. d' *Artsimovitch*, CG., 00, cons. d'Etat, et 1 VC.: A. de *Fédotchenko*, 00, cons. de cour. — Brême: de *Tomachevsky*, 00, cons. de cour. — Breslau: O. d' *Essen*, 98, gûh. de la Chre et cons. d'Etat, et 1 Agt. — Carlsruhe: le Ch. d'aff. — Dantzig: d' *Ostrowski*, cons. d'Etat, CG., 99, et 1 Agt. — Darmstadt: la lég. — Dresde: la lég. — Flensburg: S. *Schmidt*. — Francfort-s./le-M.: A. de *Baumgarten*, chamb. et cons. d'Etat, CG., et 1 VC.: de *Heymann*, 00, cons. de coll. — Kiel: J. F. L. de *Bremen*. — Königsberg: de *Vyvodzeff*, cons. d'Etat. — Leipzig: de *Brunner*, 99, cons. de coll., et 1 VC.: de *Radetzky-Mikoulitch*, 01. — Lubeck: de *Thal*, cons. d'Etat, CG., 00, et 1 VC.; E. *Luth*. — Memel: N. *Damié*, cons. de coll. — Munich: la lég. — Nuremberg: . . . — Rostock: E. *Vollborth*, 00, cons. de coll. — Stettin: A. de *Hamm*, 00, cons. de coll., et 1 VC.: K. *Kappert*. — Stuttgart: la lég. — Weimar: la lég. — VC. à Cuxhaven (. . .), Emden

- (O. C. J. *Lindemann*), Hambourg (O. de *Krusenstern*, gñh. de la Chre et cons. de coll.), Mannheim (A. *Bender*, 00), Pillau (F. *Porsch*, 99), Stralsund (A. *Herold*), Swinemünde (A. *Ernst*), Thorn (de *Lovtaguine*, cons. de coll.), Wismar (F. *Frederichsen*). — Agt à Bremerhaven (*Ulenhof*).
- \***Salvador**. E. e. et M. pl. : . . . Consuls à Berlin : le Dr. C. V. *Miranda*, CG., 01. — Brème : F. L. *Michaelis*. — Hambourg : D. *Mugdan*, CG., 00, et 1 VC. : R. de *Sartorres y Servano*.
- \***Serbie**. E. e. et M. pl. [In den Zelten 15] : Pierre *Stéjitch*, 5./I. 01; Secr. de lég. : le Dr. M. V. *Radoulowitch*. Consuls à Berlin : J. *Guttentag*, CG.; E. *Levy*. — Breslau : M. *Schacher*, 01. — Cologne : F. *Korth*, 00. — Dresde : A. *Guttman*, CG., 00. — Francfort-s./le-M. : le Dr. L. *Thebestius*, CG., 00, et 1 VC. : F. *Leuchs-Mack*. — Hambourg : H. *Lion*, CG., Königsberg : . . . , CG., et 1 VC. : M. *Leo*. — Leipzig : *Schreiber*, CG., 01. — Ludwigshafen : J. *Goldschmit*, 99. — Munich : J. *Auspitzer*, CG., 00. — Nuremberg : B. *Meck*, 01.
- Slam**. E. e. et M. pl. [28 In den Zelten] : *Phya Visut Kosa*; Cons. de lég. : le Dr. H. *Keuchenius*; Secr. de lég. : *Khun Akson Sombat*; Att.-interprète : *Luang Pinit Virachakit*; Att. : *Nai Yen*; Att. milit. : . . . ; Chanc. : H. *Albers*. Consuls à Berlin : P. bar. de *Mering*, CG., 99. — Hambourg : P. *Pickenpack*, CG.
- Sud-Africaine**, Rép. E. e. et M. pl. [Bruxelles] : le Dr. W. J. *Leyds*, 5./X. 98; Secr. de lég. de 1re cl. : O. van *Boeschoten*; de 2e cl. : *Jhr F. A. van der Hoeven*. Consuls à Berlin : M. *Winterfeldt*, cons. de just. et CG., et 1 VC. : *Ahrens*. — Francfort-s./le-M. : H. *Andreas*. — Hambourg : E. *Woermann*.
- \***Suède et Norvège**. E. e. et M. pl. [7 Bellevuestrasse] : A. F. cte *Taube*, 3./IV. 00; Cons. de lég. : E. de *Trolle*, chamb.; Secr. de lég. de 2e cl., par int. : le bar. de *Ramel*; Att. : H. H. A. bar. de *Essen*; Att. milit. : H. de *Maré*, capit. Consuls à Berlin : R. de *Mendelssohn*, CG., 01. — Brème : H. S. *Gerdes*, 66, et 1 VC. : H. S. *Gerdes* fils, 95. — Breslau : G. de *Wallenberg-Puchaly*, 86. — Carlsruhe : R. *Koelle*, 86, cons. de comm. — Dantzig : E. *Jørgensen*. — Dresde : . . . , CG. — Dusseldorf : . . . — Francfort-s./le-M. : M. *Baer*, CG., 98. — Hambourg : B. A. *Bödker*, CG., 97, et 1 VC. : H. *Scheel*, 99. — Hanovre : B. *Caspar*, cons. int. de comm. et CG., 91. — Königsberg : C. L. *Meyer*, 82, et 1 VC. : J. O. *Arntsen*. — Lubeck : H. H. F. *Aache*, CG., 97, et 1 VC. : H. *Warncke*, 97. — Munich : R. *Tyngler*, 97. — Nuremberg : B. *Lang*, 86. — Stettin : . . . , CG., et 1 VC. : E. T. *Holmberg*, 00. — Stuttgart : A. *Federer*, 86. — VC. à Altona (C. *Lassen*, Apenrade (J. *Lorentsen*), Brake (E. *Nicolai*), Bremerhaven (C. *Jebson*, 00), Colberg (G. J. *Müller*, 98), Cuxhaven (A. M. *Kullberg*), Elbing (E. *Mitslaff*), Emden (F. L. *Brons*), Flensbourg (L. P. *Michelsen*), Geestemünde (*Dirskwager*, 00), Greifswald (P. H. H. *Peters*), Hadersleben (L. N. *Mussmann*), Harbourg (O. H. *Steinle*, 98), Helligenhafen (H. *Kock*), Holtzenau (C. *Grimm*), Itzehoe (D. A. *Rühmann*), Kappeln (W. A. *Möller*), Kiel (G. L. *Amtrup*), Leer (H. *Garréls*), Leipzig (H. de *Stieglitz*), Mannheim (O. *Sternberg*, 96), Mayence (*Hommel*, Memel (H. S. *Skougaard*), Neustadt en Holstein (A. F. *Heise*), Pillau (F. *Porsch*), Rendsbourg (T. *Thormann*), Rostock (A. *Crotogino*), Sleswig (. . . ), Stolpmünde (F. W. *Koepke*), Stralsund (C. H. *Schultz*, 01), Swinemünde (P. *Dewold*), Wismar (C. *Erhardt*), Wolgast (F. *Neumann*), Wyk dans l'île de Föhr (H. *Heymann*).
- \***Suisse**. E. e. et M. pl. [17 Regentenstrasse] : le Dr. A. *Roth*, 15./I. 77, col.; Secr. de lég. : le Dr. L. *Vogel*; Att. : le Dr. en droit *Hans Brिंगolf*; Chanc. : J. *Zeindler*. Consuls à Berlin : la lég. — Brème : F. *Krose*, 97. — Francfort-s./le-M. : A. *Du Bois*, 98. — Hambourg : J. *Maegli*, 97. — Königsberg : G. *Simon*, 98. — Leipzig : le prof. Dr. H. *Hirsel*, 80. —

- Mannheim: K. *Hafter* le jeune, 97. — Munich: G. *Fischer*, 81. — Stuttgart: W. *Kornen*, 76.
- \*Turquie. Amb.: A. *Tewfik* pacha, 80.XI.97, gén. de div.; Cons. d'amb.: *Morel* bey; 1er secr.: *Moustapha Assim* bey; 2e secr.: *Fouad* bey; Att. milit.: *Hamdi* bey, col.; Imam: *Yahia* effendi. Consuls à Berlin: A. G. A. *Zwickler*, CG. — Brême: H. *Schellhass*. — Breslau: J. *Przedeki*, OG., 99. — Cologne: F. L. A. *Herberts*, CG. — Dantzig: H. *Nothwanger*, CG. — Dresde: F. *Chrambach*, 00. — Francfort-s.-M.: L. *Krebs*. — Hambourg: le Dr. R. N. *Hardy*, CG. — Leipzig: A. *Kalischer*, CG. — Mannheim: C. *Reiss*, CG., 98, cons. de comm. — Munich: le Dr. M. *Knorr*, CG. — Stuttgart: W. *Federer*, CG. — VC. à Wiesbaden (. . .).
- \*Uruguay. MR. [26 Kronprinzen-Ufer]: le Dr. L. *Garabelli*, 5./V. 96; Secr. de lég.: G. *Fortesa*; Att. milit.: . . . Consuls à Barmen: A. *Schuchard*. — Berlin: W. J. *Staudt*, 01. — Brême: L. *Weissel*. — Dresde: H. *Schnabel*, 98. — Francfort-s.-M.: S. *Cahn*. — Hambourg: A. R. *Brown*, CG. — Leipzig: E. *Lutterbeck*, 98. — VC. à Berlin (H. *Plaut*.)
- Vénézuéla. E. e. et M. pl.: . . . Consuls à Altona: Ed. *Frankenfeld*. — Berlin: A. *Nachod*, 01. — Brême: C. A. *Jaobi*. — Breslau: S. *Friedmann*. — Cologne: P. J. *Stollwerck*, cons. de commerce, 99. — Dresde: G. R. *Tiedemann*. — Dusseldorf: K. *Dallmeier*, 99. — Francfort-s.-M.: A. *Baer Goldschmidt*. — Hambourg: M. *Revinga*, CG., 00; C. F. *Kamprath*. — Hanovre: A. *Rosenstern*. — Kiel: A. *Arp*. — Leipzig: O. W. *Harrassowitz*. — Lubeck: A. *Lüder*, 01, et 1 VC.: H. *Krohn*. — Mannheim: D. *Simon*, 96. — Mayence: A. *Philips*, C. hon. — Munich: S. *Ballin*, 00. — Stuttgart: C. *Vetter* et 1 VC.: le Dr. A. *Waldbauer*.
- Zanzibar. Consul à Hambourg: . . . , OG.

Notice statistique.  
Superficie et population<sup>1)</sup>.

| États.                               | Kilom.<br>carrés. | Population au 1er déc. 1900. |           | Total.    | Par<br>k. c. |
|--------------------------------------|-------------------|------------------------------|-----------|-----------|--------------|
|                                      |                   | masculin.                    | féminin.  |           |              |
| Prusse . . . . .                     | 348607            | 16 971652                    | 17 496655 | 34 468307 | 89           |
| Bavière . . . . .                    | 75870             | 3 027093                     | 3 148060  | 6 175153  | 81           |
| Saxe . . . . .                       | 14993             | 2 042437                     | 2 157321  | 4 199758  | 280          |
| Wurtemberg . . . . .                 | 19512             | 1 052718                     | 1 107718  | 2 169434  | 111          |
| Bade . . . . .                       | 15081             | 925670                       | 940914    | 1 866584  | 124          |
| Hesse . . . . .                      | 7681              | 568240                       | 561658    | 1 119898  | 146          |
| Mecklembourg-Schwérin . . . . .      | 13127             | 300419                       | 307416    | 607835    | 46           |
| Saxe-Weimar . . . . .                | 3617              | 177065                       | 185608    | 362673    | 100          |
| Mecklembourg-Strelitz . . . . .      | 2930              | 50870                        | 51758     | 102628    | 35           |
| Oldenbourg . . . . .                 | 6427              | 198307                       | 200876    | 399183    | 62           |
| Brunswick . . . . .                  | 3672              | 230288                       | 234045    | 464333    | 126          |
| Saxe-Meiningen . . . . .             | 2468              | 123027                       | 127656    | 250683    | 102          |
| Saxe-Altenbourg . . . . .            | 1324              | 95796                        | 99118     | 194914    | 146          |
| Saxe-Cobourg-et-Gotha . . . . .      | 1977              | 110923                       | 118627    | 229550    | 117          |
| Anhalt . . . . .                     | 2294              | 155162                       | 160885    | 316027    | 138          |
| Schwarzbourg-Sondershausen . . . . . | 882               | 32608                        | 41390     | 50898     | 95           |
| Schwarzbourg-Rudolstadt . . . . .    | 941               | 45259                        | 47800     | 93059     | 99           |
| Waldeck . . . . .                    | 1121              | 37935                        | 39983     | 57918     | 51           |
| Reuss (branche aînée) . . . . .      | 316               | 32521                        | 36876     | 68396     | 216          |
| Reuss (br. cadette) . . . . .        | 826               | 66554                        | 72439     | 138993    | 168          |
| Schaumbourg-Lippe . . . . .          | 840               | 21449                        | 21683     | 43132     | 127          |

<sup>1)</sup> Résultats du recensement du 1er déc. 1900.

| États.                    | Kilom.<br>carrés. | Population au 1er déc. 1900. |           |           |      |
|---------------------------|-------------------|------------------------------|-----------|-----------|------|
|                           |                   | Du sexe                      |           | Total.    |      |
|                           |                   | masculin.                    | féminin.  |           |      |
| Lippe . . . . .           | 1215              | 87118                        | 72126     | 189288    | 114  |
| Lubeck . . . . .          | 298               | 47784                        | 48991     | 96775     | 325  |
| Brême . . . . .           | 257               | 111014                       | 113868    | 224882    | 875  |
| Hambourg . . . . .        | 415               | 375811                       | 398588    | 768349    | 1851 |
| Alsace-Lorraine . . . . . | 14513             | 879489                       | 888012    | 1 717451  | 118  |
| Empire <sup>2)</sup>      | 540684            | 27 734062                    | 28 622194 | 56 366246 | 104  |

Nationalité 1885. (V. l'édition de 1892, p. 516.)

Cultes 1890. (V. l'édition de 1899, p. 606.)

Répartition des habitants d'après leur pays natal en 1890.

(V. l'édition de 1899, p. 607.)

Résultats des recensements sous le rapport des professions ou conditions du 14 juin 1895.

|                                                                 | Individus<br>exercant<br>directe-<br>ment la<br>profess. | Proches<br>et dome-<br>stiques. | Total.    | Pour mille |        |
|-----------------------------------------------------------------|----------------------------------------------------------|---------------------------------|-----------|------------|--------|
|                                                                 |                                                          |                                 |           | 1895.      | 1882.  |
| Agriculture . . . . .                                           | 8 156045                                                 | 9 912618                        | 18 068663 | 349,0      | 416,6  |
| Economie, forestière et pêche . . . . .                         | 136647                                                   | 290997                          | 432644    | 8,4        | 8,5    |
| Mines . . . . .                                                 | 567774                                                   | 1 279533                        | 1 847307  | 35,7       | 28,8   |
| Industrie . . . . .                                             | 7 718456                                                 | 10 692478                       | 18 405934 | 355,5      | 325,8  |
| Traitement des matières minérales                               | 501815                                                   | 815826                          | 1 318641  | 25,4       | 19,8   |
| Industrie métallurgique . . . . .                               | 863025                                                   | 1 290754                        | 2 153789  | 41,8       | 29,7   |
| Machines et instruments . . . . .                               | 886223                                                   | 656904                          | 1 041137  | 20,1       | 17,7   |
| Industrie chimique . . . . .                                    | 102928                                                   | 188608                          | 299536    | 5,8        | 8,7    |
| Industrie textile . . . . .                                     | 945191                                                   | 954713                          | 1 899904  | 36,7       | 40,9   |
| Papier . . . . .                                                | 155863                                                   | 170684                          | 306547    | 5,9        | 4,4    |
| Cuivre . . . . .                                                | 168368                                                   | 260969                          | 429337    | 8,3        | 7,4    |
| Objets en bois et sculpture . . . . .                           | 647019                                                   | 1 041573                        | 1 688592  | 33,2       | 30,4   |
| Aliments . . . . .                                              | 878168                                                   | 1 200444                        | 2 078607  | 40,1       | 27,7   |
| Objets de vêtement . . . . .                                    | 1 513124                                                 | 1 460576                        | 2 973700  | 57,4       | 60,4   |
| Industrie des constructions . . . . .                           | 1 859447                                                 | 2 358226                        | 3 705773  | 71,8       | 61,2   |
| Industrie poligraphique . . . . .                               | 119291                                                   | 1 32213                         | 251503    | 4,9        | 2,2    |
| Industries diverses . . . . .                                   | 101564                                                   | 170394                          | 271898    | 5,3        | 8,5    |
| Commerce et transports . . . . .                                | 2 338508                                                 | 3 628337                        | 5 966845  | 115,2      | 100,2  |
| Commerce . . . . .                                              | 1 205138                                                 | 1 734486                        | 2 939619  | 56,8       | 50,8   |
| Transports . . . . .                                            | 615331                                                   | 1 893735                        | 2 002706  | 38,7       | 32,2   |
| Auberges . . . . .                                              | 492660                                                   | 463196                          | 954856    | 18,4       | 16,7   |
| Assurances . . . . .                                            | 25384                                                    | 44280                           | 69664     | 1,3        | 0,8    |
| Service domest. hors de maison<br>et travaux salariés . . . . . | 432491                                                   | 454316                          | 886807    | 17,1       | 20,7   |
| Employés, ecclésiast. et pro-<br>fessions littérales . . . . .  | 794963                                                   | 1 308339                        | 2 093392  | 40,6       | 37,2   |
| Armée et marine . . . . .                                       | 631186                                                   | 1 05714                         | 736900    | 14,2       | 12,0   |
| Sans profession ni condition . . . . .                          | 2 142601                                                 | 1 184261                        | 3 326862  | 64,3       | 49,7   |
| Total Empire Allemagne                                          | 22 913691                                                | 28 856593                       | 51 770284 | 1000,0     | 1000,0 |
| Pour mille 1895                                                 | 429                                                      | 571                             | 1000      | —          | —      |
| " " 1882                                                        | 419                                                      | 581                             | 1000      | —          | —      |

<sup>2)</sup> Non compris les lagunes (haffs etc.) de la Baltique et de la Mer du Nord et la partie allemande du lac de Constance (309 kil. c.).

## Émigration

| Année     | Par    |           |                         |         |                         | Total.            |                       |
|-----------|--------|-----------|-------------------------|---------|-------------------------|-------------------|-----------------------|
|           | Brême. | Hambourg. | Autres ports allemands. | Anvers. | Rotterdam et Amsterdam. |                   | Ports franç. et angl. |
| 1891      | 59678  | 31581     | 1891                    | 19069   | 2178                    | 4697              | 130089                |
| 1892      | 59897  | 28072     | 2214                    | 17554   | 4471                    | 4181              | 116389                |
| 1893      | 39852  | 30510     | 646                     | 11582   | 1918                    | 3219              | 87677                 |
| 1894      | 17269  | 16397     | —                       | 4158    | 1454                    | 1788              | 40964                 |
| 1895      | 15160  | 13997     | 89                      | 4924    | 1407                    | 1941              | 37498                 |
| 1896      | 12548  | 12324     | 399                     | 5199    | 1144                    | 1710              | 33324                 |
| 1897      | 9559   | 8802      | 440                     | 3769    | 650                     | 1411              | 24631                 |
| 1898      | 8826   | 8170      | 177                     | 3064    | 600                     | 1384              | 23221                 |
| 1899      | 9126   | 10660     | —                       | 2870    | 1008                    | 659               | 24323                 |
| 1900      | 9073   | 7617      | —                       | 2805    | 1949                    | 365 <sup>1)</sup> | 22809                 |
| 1891—1900 | 240988 | 168030    | 6386                    | 75444   | 17779                   | 21808             | 629875                |

Pays de destination des émigrés (non compris ceux émigrés par les ports français et anglais) :

| Année     | Europe. | États-Unis. | Canada. | Bésil. | Autres pays de l'Amérique. | Australie. | Afrique. | Asie |
|-----------|---------|-------------|---------|--------|----------------------------|------------|----------|------|
| 1891      | —       | 108611      | 976     | 3710   | 961                        | 438        | 599      | 97   |
| 1892      | —       | 107808      | 1577    | 779    | 1077                       | 376        | 476      | 120  |
| 1893      | —       | 75102       | 6126    | 1169   | 1058                       | 261        | 586      | 146  |
| 1894      | —       | 34210       | 1490    | 1288   | 1059                       | 235        | 760      | 151  |
| 1895      | —       | 30692       | 1100    | 1840   | 1194                       | 211        | 886      | 134  |
| 1896      | —       | 27860       | 634     | 986    | 1470                       | 174        | 1246     | 144  |
| 1897      | —       | 19030       | 539     | 899    | 1180                       | 324        | 1103     | 145  |
| 1898      | —       | 17272       | 208     | 765    | 1094                       | 163        | 1092     | 223  |
| 1899      | 1626    | 19195       | 126     | 877    | 973                        | 141        | 645      | 178  |
| 1900      | 1388    | 19338       | 141     | 364    | 330                        | 196        | 188      | 1    |
| 1891—1900 | 3014    | 458613      | 14930   | 12192  | 10896                      | 2509       | 7579     | 1339 |

## Nombre des personnes émigrées.

|           | Par Brême. |          | Par Hambourg. |          | Par autres ports allemands. |         | Total.   |
|-----------|------------|----------|---------------|----------|-----------------------------|---------|----------|
|           | Allem.     | Etrang.  | Allem.        | Etrang.  | Allem.                      | Etrang. |          |
| 1871—75   | 191705     | 87806    | 179220        | 81839    | 1804                        | 68      | 522242   |
| 1876—80   | 99084      | 70927    | 91210         | 78647    | 1159                        | —       | 340327   |
| 1881—85   | 410469     | 126884   | 206575        | 190248   | 5903                        | 955     | 1 031084 |
| 1886—90   | 245540     | 271735   | 121624        | 300065   | 3533                        | 2631    | 950198   |
| 1891—95   | 191851     | 303279   | 120457        | 265326   | 4829                        | 5009    | 910742   |
| 1896—1900 | 49132      | 507371   | 47573         | 225178   | 1516                        | 2233    | 633028   |
| 1871—1900 | 1 187781   | 1 147102 | 856669        | 1 161303 | 23740                       | 10966   | 4 397561 |
| 1832—71   | —          | —        | —             | —        | —                           | —       | 1 783880 |

En tenant compte des évaluations antérieures, le nombre total des émigrants de l'Allemagne depuis 1820 environ jusqu'à la fin de l'année 1900 peut être évalué à 6 millions de personnes, dont 4 millions sont allées aux États-Unis.

<sup>1)</sup> Ce chiffre n'est pas exact.

## Mouvement de la population en 1899.

| États.                    | Ma-<br>riages. | Nais-<br>sances<br>y compris les<br>mort-nés. | Décès    | Mort-<br>nés. | Excé-<br>dant<br>des nais-<br>sances. |
|---------------------------|----------------|-----------------------------------------------|----------|---------------|---------------------------------------|
| Prusse . . . . .          | 287408         | 1 268048                                      | 761141   | 40475         | 504907                                |
| Bavière . . . . .         | 50783          | 230869                                        | 154165   | 6805          | 76804                                 |
| Saxe . . . . .            | 38980          | 164164                                        | 99609    | 5585          | 64555                                 |
| Wurtemberg . . . . .      | 16760          | 76193                                         | 47597    | 2388          | 28596                                 |
| Bade . . . . .            | 15186          | 68992                                         | 39279    | 1704          | 24718                                 |
| Hesse . . . . .           | 10011          | 37168                                         | 21287    | 1251          | 15926                                 |
| Autres États . . . . .    | 89477          | 153100                                        | 91510    | 5089          | 61590                                 |
| Alsace-Lorraine . . . . . | 12914          | 53657                                         | 35641    | 1690          | 18018                                 |
| Empire 1899               | 471519         | 2 045286                                      | 1 250179 | 64982         | 795107                                |
| 1898                      | 458877         | 2 029891                                      | 1 183020 | 65160         | 846871                                |
| 1897                      | 447770         | 1 991126                                      | 1 206492 | 64436         | 784684                                |
| 1896                      | 434107         | 1 979747                                      | 1 163964 | 64998         | 815783                                |
| 1895                      | 414218         | 1 941644                                      | 1 215854 | 64366         | 725790                                |

## Villes (communes) de plus de 20 000 habitants (y compris les militaires) au 1er déc. 1900.

|                                  |                                        |                                         |
|----------------------------------|----------------------------------------|-----------------------------------------|
| Berlin . . . . . 1 888826        | Carlsruhe . . . . . 97164              | Elbing . . . . . 52510                  |
| Hambourg . . . . . 705738        | Schöneberg . . . . . 96059             | Gleitwitz . . . . . 52372               |
| Munich . . . . . 499959          | Duisbourg . . . . . 92729              | Bromberg . . . . . 52154                |
| Leipzig . . . . . 455089         | Rixdorf . . . . . 90421                | Osnabruck . . . . . 51674               |
| Breslau . . . . . 423738         | Augsbourg . . . . . 89109              | Beuthen en Silesie . . . . . 51409      |
| Dresde . . . . . 395549          | Mulhouse en<br>Alsace . . . . . 89012  | Dessau . . . . . 50851                  |
| Cologne . . . . . 372229         | Wiesbade . . . . . 86086               | Bonn . . . . . 50737                    |
| Francfort-s./le-M. 288489        | Erfurt . . . . . 85190                 | Linden . . . . . 50693                  |
| Nuremberg . . . . . 261022       | Mayence . . . . . 84251                | Offenbach . . . . . 50468               |
| Hanovre . . . . . 235668         | Lubeck . . . . . 82098                 | Brandebourg . . . . . 49368             |
| Magdebourg . . . . . 229663      | Görlitz . . . . . 80932                | Harbourg . . . . . 49156                |
| Dusseldorf . . . . . 213767      | Wurtzbourg . . . . . 75497             | Flensbourg . . . . . 48937              |
| Stettin . . . . . 210680         | Plauen . . . . . 73891                 | Kaiserslautern . . . . . 48306          |
| Chemnitz . . . . . 206584        | Darmstadt . . . . . 72881              | Géra . . . . . 45640                    |
| Charlottenbourg 189290           | Hagen . . . . . 68759                  | Ratlabonne . . . . . 45426              |
| Königsberg . . . . . 187897      | Bochum . . . . . 65554                 | Solingen . . . . . 45349                |
| Stuttgart . . . . . 178705       | Spandau . . . . . 65014                | Coblence . . . . . 45146                |
| Brême . . . . . 168297           | Munster . . . . . 63776                | Mülheim-sur-le-<br>Rhin . . . . . 45085 |
| Altona . . . . . 161507          | Bielefeld . . . . . 63044              | Pforzheim . . . . . 43376               |
| Elberfeld . . . . . 158937       | Ludwigshafen . . . . . 61905           | Trèves . . . . . 43324                  |
| Halle-s.-S. . . . . 156811       | Francfort-s./l'Oder 61835              | Ulm . . . . . 42985                     |
| Strasbourg . . . . . 150268      | Fribourg-en-<br>Brigau . . . . . 61506 | Hildesheim . . . . . 42973              |
| Dortmund . . . . . 143418        | Potsdam . . . . . 59814                | Halberstadt . . . . . 42792             |
| Barmen . . . . . 141947          | Metz . . . . . 58424                   | Oberhausen . . . . . 42148              |
| Dantzig . . . . . 140589         | Remscheid . . . . . 58108              | Bamberg . . . . . 41820                 |
| Mannheim . . . . . 140384        | Gladbach . . . . . 58014               | Worms . . . . . 40705                   |
| Aix-la-Chapelle . . . . . 135235 | Königsfütte . . . . . 57875            | Heidelberg . . . . . 40119              |
| Brunswick . . . . . 128231       | Zwickau . . . . . 55829                | Cottbus . . . . . 39327                 |
| Kiel . . . . . 121790            | Liegnitz . . . . . 54839               | Schwérin . . . . . 38662                |
| Essen . . . . . 118863           | Furth . . . . . 54820                  | Mülheim-sur-Ruhr 38292                  |
| Posen . . . . . 117104           | Rostock . . . . . 54735                | Hellbronn . . . . . 37891               |
| Orefeld . . . . . 109119         |                                        | Altenbourg . . . . . 37106              |
| Cassel . . . . . 108001          |                                        |                                         |

|                                     |       |                                     |       |                                  |       |
|-------------------------------------|-------|-------------------------------------|-------|----------------------------------|-------|
| Gelsenkirchen . . . . .             | 36937 | Zeitz . . . . .                     | 37889 | Bourg.-s.-Ihle . . . . .         | 22486 |
| Colmar . . . . .                    | 36796 | Neumünster . . . . .                | 37885 | Greis . . . . .                  | 22346 |
| Gotha . . . . .                     | 34651 | Esslingen . . . . .                 | 37825 | Ingolstadt . . . . .             | 22206 |
| Tilsit . . . . .                    | 34588 | Stolp en Poméranie                  | 37272 | Aschaffenburg . . . . .          | 22181 |
| Bernbourg . . . . .                 | 34437 | Iserlohn . . . . .                  | 27268 | Glogau . . . . .                 | 22186 |
| Recklinghausen . . . . .            | 34042 | Aschersleben . . . . .              | 27245 | Siegen . . . . .                 | 22111 |
| Rheydt . . . . .                    | 34034 | Düren . . . . .                     | 27171 | Amberg . . . . .                 | 22096 |
| Melderich . . . . .                 | 33684 | Stargard . . . . .                  | 26658 | Cöthen . . . . .                 | 22092 |
| Landsberg-sur-<br>Warthe . . . . .  | 35597 | Oldenbourg . . . . .                | 26635 | Stendal . . . . .                | 22081 |
| Witten . . . . .                    | 35514 | Canstatt . . . . .                  | 26497 | Eschweiler . . . . .             | 21895 |
| Mühlhausen en<br>Thuringe . . . . . | 35433 | Inowrazlaw . . . . .                | 26140 | Landshut . . . . .               | 21786 |
| Guben . . . . .                     | 33096 | Bautzen . . . . .                   | 26024 | Gnesen . . . . .                 | 21661 |
| Graudenz . . . . .                  | 32800 | Glauchau . . . . .                  | 25677 | Eberswalde . . . . .             | 21619 |
| Hof . . . . .                       | 32782 | Ländenscheid . . . . .              | 25520 | Reutlingen . . . . .             | 21494 |
| Forst en Lusace . . . . .           | 32041 | Glessen . . . . .                   | 25491 | Constance . . . . .              | 21345 |
| Kattowitz . . . . .                 | 31745 | Ratibor . . . . .                   | 25236 | Kreuznach . . . . .              | 21334 |
| Elsench . . . . .                   | 31563 | Hörde . . . . .                     | 25152 | St-Johann-sur-<br>Saar . . . . . | 21257 |
| Meissen . . . . .                   | 31432 | Herford . . . . .                   | 25120 | Bocholt . . . . .                | 21241 |
| Hamm . . . . .                      | 31369 | Viersen . . . . .                   | 24797 | Rathenow . . . . .               | 21043 |
| Malstatt-Burbach . . . . .          | 31200 | Lünebourg . . . . .                 | 24693 | Grtnberg en Sll. . . . .         | 20987 |
| Stralsund . . . . .                 | 31083 | Reichenbach en<br>Silésie . . . . . | 24498 | Luckenwalde . . . . .            | 20986 |
| Zittau . . . . .                    | 30921 | Minden . . . . .                    | 24327 | Cöpenick . . . . .               | 20924 |
| Gottingue . . . . .                 | 30234 | Lebe . . . . .                      | 24319 | Speyer . . . . .                 | 20911 |
| Pirmasens . . . . .                 | 30194 | Allenstein . . . . .                | 24307 | Ohlins . . . . .                 | 20682 |
| Freiberg . . . . .                  | 30175 | Neisse . . . . .                    | 24271 | Calk . . . . .                   | 20631 |
| Oppeln . . . . .                    | 30115 | Brieg . . . . .                     | 24114 | Cobourg . . . . .                | 20460 |
| Hanau . . . . .                     | 29846 | Eisleben . . . . .                  | 23900 | Iena . . . . .                   | 20466 |
| Thorn . . . . .                     | 29626 | Meerane . . . . .                   | 23851 | Cöslin . . . . .                 | 20418 |
| Baireuth . . . . .                  | 29384 | Paderborn . . . . .                 | 23502 | Apolda . . . . .                 | 20364 |
| Weimar . . . . .                    | 29339 | Quedlinbourg . . . . .              | 23378 | Bremerhaven . . . . .            | 20315 |
| Nordhausen . . . . .                | 28500 | Saarbrücken . . . . .               | 23242 | Wattenscheid . . . . .           | 20299 |
| Neuss . . . . .                     | 28484 | Naumbourg-sur-<br>Saale . . . . .   | 23187 | Colberg . . . . .                | 20241 |
| Schweidnitz . . . . .               | 28432 | Erlangen . . . . .                  | 22953 | Prenzlau . . . . .               | 20228 |
| Weissenfels . . . . .               | 28201 | Greifswald . . . . .                | 22940 | Wismar . . . . .                 | 20222 |
| Herne . . . . .                     | 27999 | Crimmitschau . . . . .              | 22840 | Memel . . . . .                  | 20174 |
| Wandsbeck . . . . .                 | 27966 | Wilhelmshaven . . . . .             | 22571 | Neustadt s./O. . . . .           | 20139 |
| Insterbourg . . . . .               | 27787 | Wesel . . . . .                     | 22547 | Geesemünde . . . . .             | 20113 |
|                                     |       |                                     |       | Stassfurt . . . . .              | 20031 |

## Finances (En mars de 1 fr. 25 c.)

*Budget de l'Empire pour l'année 1901—02.* (Lois des 22 mars et 8 juin 1901.)

La Bavière, le Wurtemberg, Bade et l'Alsace-Lorraine restent en possession des recettes provenant des droits sur la bière. La Bavière et le Wurtemberg ont aussi leurs administrations des postes et des télégraphes particulières. En compensation, ces États fournissent des contributions matricielles proportionnellement plus élevées.

## Recettes.

|                                             |            |
|---------------------------------------------|------------|
| Douanes et impôts de consommation . . . . . | 810 330850 |
| du Zollverein.                              |            |
| Impôts communs pour tous les États:         |            |
| { Douanes . . . . .                         | 478 978000 |
| { Tabac . . . . .                           | 11 960000  |
| { Sucre . . . . .                           | 111 380000 |
| { Sel . . . . .                             | 48 945000  |
| { Eau-de-vie . . . . .                      | 127 855000 |
| Impôts non-communs: Bière . . . . .         | 31 136000  |



| D'États et de territoires ne faisant<br>pas partie du Zollverein.                     |            |                                      |           |
|---------------------------------------------------------------------------------------|------------|--------------------------------------|-----------|
| Impôts communs . . . . .                                                              |            | 77160                                |           |
| Impôts non-communs . . . . .                                                          |            | 1690                                 |           |
| <b>Droits de timbres de l'Empire . . . . .</b>                                        |            | <b>114 020000</b>                    |           |
| Timbre des cartes à jouer: 1 496260, dont pour la caisse<br>de l'Empire . . . . .     |            | 1 496000                             |           |
| Timbre des lettres de change: 11 989000, dont pour la<br>caisse de l'Empire . . . . . |            | 11 374000                            |           |
| Timbre des valeurs, bordereaux de courtier, comptes,<br>billets de loterie . . . . .  |            | 100 170000                           |           |
| Taxe statistique: 1 042080, dont pour la caisse de l'Empire . . . . .                 |            | 980000                               |           |
| <b>Postes et télégraphes . . . . .</b>                                                |            | <b>420 162950</b>                    |           |
| Administration de l'imprimerie de l'Empire . . . . .                                  |            | 7 777000                             |           |
| Chemins de fer . . . . .                                                              |            | 98 678000                            |           |
| De la banque de l'Empire et autres . . . . .                                          |            | 14 713800                            |           |
| Recettes diverses de l'administration . . . . .                                       |            | 26 465024                            |           |
| Du fonds des invalides . . . . .                                                      |            | 30 448639                            |           |
| Vente de terrains de fortifications . . . . .                                         |            | 389927                               |           |
| Excédant de recettes des exercices précédents . . . . .                               |            | 32 606081                            |           |
| Supplément du budget extraord. . . . .                                                |            | 16 407880                            |           |
| <b>Quotes-parts matriculaires . . . . .</b>                                           |            | <b>570 933000</b>                    |           |
| Prusse . . . . .                                                                      | 349 755194 | Saxe-Cobourg-et-Gotha . . . . .      | 2 226877  |
| Bavière . . . . .                                                                     | 61 934885  | Anhalt . . . . .                     | 5 206902  |
| Saxe . . . . .                                                                        | 42 672078  | Schwarzbourg-Sondershausen . . . . . | 316519    |
| Wurtemberg . . . . .                                                                  | 21 850601  | Schwarzbourg-Rudolstadt . . . . .    | 928872    |
| Bade . . . . .                                                                        | 18 948614  | Waldeck . . . . .                    | 568028    |
| Hesse . . . . .                                                                       | 11 267990  | Reuss (branche aînée) . . . . .      | 690241    |
| Mecklembourg-Schwérin . . . . .                                                       | 6 145916   | Reuss (branche cadette) . . . . .    | 1 403204  |
| Saxe-Weimar . . . . .                                                                 | 8 670874   | Schaumbourg-Lippe . . . . .          | 426858    |
| Mecklembourg-Strélitz . . . . .                                                       | 1 087967   | Lippe . . . . .                      | 1 409118  |
| Oldenbourg . . . . .                                                                  | 4 040579   | Lubeck . . . . .                     | 985982    |
| Brunswick . . . . .                                                                   | 4 708022   | Brême . . . . .                      | 2 287326  |
| Saxe-Meiningen . . . . .                                                              | 2 543493   | Hambourg . . . . .                   | 7 815204  |
| Saxe-Altenbourg . . . . .                                                             | 1 971018   | Alsace-Lorraine . . . . .            | 17 406580 |
| <b>Recettes extraordinaires . . . . .</b>                                             |            | <b>216 188845</b>                    |           |
| Des emprunts pour dépenses extraordinaires . . . . .                                  |            | 208 455746                           |           |
| Autres recettes extraordinaires . . . . .                                             |            | 12 733099                            |           |
| <b>Total des recettes</b>                                                             |            | <b>2364 121046</b>                   |           |

|                                                      | Dépenses.  |            |
|------------------------------------------------------|------------|------------|
|                                                      | perman.    | extraord.  |
| Parlement de l'Empire (Reichstag) . . . . .          | 756420     | —          |
| Chancelier et chancellerie de l'Empire . . . . .     | 233230     | 224000     |
| Office des affaires étrangères de l'Empire . . . . . | 13 810745  | 22 695107  |
| Office de l'intérieur de l'Empire . . . . .          | 54 574646  | 5 070500   |
| Postes et télégraphes . . . . .                      | 364 260420 | 18 125213  |
| Imprimerie de l'Empire . . . . .                     | 5 613651   | 386322     |
| Administration militaire . . . . .                   | 559 115129 | 114 009561 |
| Haute cour de justice militaire . . . . .            | 512880     | 18000      |
| Administration de la marine . . . . .                | 79 896422  | 127 587750 |
| Administ. de la justice de l'Empire . . . . .        | 2 133234   | —          |
| Trésorerie de l'Empire . . . . .                     | 578 195680 | 100580     |
| Office des chemins de fer de l'Empire . . . . .      | 394470     | —          |
| Dettes de l'Empire . . . . .                         | 88 542500  | 9 960099   |

|                                             | Dépenses           |            |
|---------------------------------------------|--------------------|------------|
|                                             | perman.            | extraord.  |
| Cour des comptes . . . . .                  | 914710             | —          |
| Administration des chemins de fer . . . . . | 65 015400          | 17 696000  |
| Pensions . . . . .                          | 70 994688          | —          |
| Armée de l'Empire . . . . .                 | 65 998684          | —          |
| Flotte de l'Empire . . . . .                | 3 967954           | —          |
| Administration civile . . . . .             | 1 798080           | —          |
| Fonds des invalides . . . . .               | 80 449689          | —          |
| Expédition dans l'Asie orientale . . . . .  | —                  | 128 322000 |
|                                             | 1914 929914        | 489 198132 |
| <b>Total des dépenses 1898/99</b>           | <b>2854 121046</b> |            |

*Dettes de l'Empire d'Allemagne 1898/99.*

|                                                                    | Capital.           | Accroissement<br>ou décroissement<br>depuis 1897/98. |
|--------------------------------------------------------------------|--------------------|------------------------------------------------------|
| Dette de l'ancienne Confédération du Nord<br>d'Allemagne . . . . . | 17700              | —                                                    |
| Emprunts à 3 1/2% . . . . .                                        | 1240 000000        | —                                                    |
| „ à 3% . . . . .                                                   | 1057 950700        | + 115 703900                                         |
| Bons du Trésor . . . . .                                           | 50 000000          | — 20 000000                                          |
| Papier-monnaie de l'Empire . . . . .                               | 120 000000         | —                                                    |
| <b>Total</b>                                                       | <b>2467 968400</b> | <b>+ 95 703900</b>                                   |

*Montant de divers fonds à la fin de mars 1899.*

Fonds des invalides: 383 459675 marcs et 2845475 florins de Francfort (= 4 837075 marcs) en obligations et 2 670904 marcs en argent comptant, total 390 987664 marcs.  
Fonds de guerre: 120 000000 marcs.

*Commerce.**Zollverein.*

Le territoire de l'Union douanière et commerciale allemande, dit le „Zollverein“, coïncide, d'après l'article 83 de la constitution de l'Empire d'Allemagne, avec les frontières de l'Empire sauf les exceptions suivantes.

Le Zollverein comprend le grand-duché de Luxembourg et les communes autrichiennes de Jungholz (au sud de Kempten) et de Mittelberg (au Vorarlberg).

Restent exclus du Zollverein le territoire du port-franc de Hambourg, de plus une partie de la commune de Cuxhaven, les territoires des ports-francs de Bremerhaven et de Geestemünde, l'île d'Helgoland et quelques communes du grand-duché de Bade sur les frontières du canton de Schaffhouse, c'est-à-dire:

| Exclusions de la douane             | Kilom.<br>carrés. | Population<br>en 1895. |
|-------------------------------------|-------------------|------------------------|
| de la Prusse . . . . .              | 1,31              | 2369                   |
| de Brême . . . . .                  | 1,15              | 659                    |
| de Hambourg-Cuxhaven . . . . .      | 18,56             | 6235                   |
| de Bade . . . . .                   | 52,06             | 8805                   |
| <b>Total des territoires exclus</b> | <b>68,07</b>      | <b>18061</b>           |

|                                                              |                |                     |  |
|--------------------------------------------------------------|----------------|---------------------|--|
| Le rayon des douanes comprend donc :                         |                |                     |  |
| l'Empire d'Allemagne, déduction faite des territoires exclus | Kilom. carrés. | Population en 1895. |  |
| le grand-duché de Luxembourg . . . . .                       | 540595         | 52 266840           |  |
| les communes autrich. de Jungholz et de Mittelberg . . . . . | 2597           | 217583              |  |
|                                                              | 6              | 1482                |  |

Zollverein 543198 52 485905

## Commercé spécial 1896—1900. (En millions de marcs.)

|        | Importation.       |                    |          | Exportation.       |                     |          |
|--------|--------------------|--------------------|----------|--------------------|---------------------|----------|
|        | Marchan-<br>dises. | Métaux<br>précieux | Total.   | Marchan-<br>dises. | Métaux<br>précieux. | Total.   |
| 1896 : | 4207 163           | 250 788            | 4557 951 | 3525 130           | 228 692             | 3753 822 |
| 1897 : | 4680 897           | 183 947            | 4864 844 | 3634 975           | 151 266             | 3786 241 |
| 1898 : | 5080 646           | 359 030            | 5439 676 | 3756 566           | 253 999             | 4010 565 |
| 1899 : | 5483 095           | 800 523            | 6283 618 | 4207 049           | 161 360             | 4368 409 |
| 1900 : | 5765 614           | 277 378            | 6042 992 | 4611 381           | 141 220             | 4752 601 |

## Commercé spécial d'après les pays de provenance et de destination en 1899 et 1900. (En millions de marcs.)

|                          | 1899   |        | 1900   |        | 1899                        |        | 1900   |        |        |
|--------------------------|--------|--------|--------|--------|-----------------------------|--------|--------|--------|--------|
|                          | Imp.   | Exp.   | Imp.   | Exp.   | Imp.                        | Exp.   | Imp.   | Exp.   |        |
| Ports libres             | 19,8   | 78,0   | 20,3   | 78,7   |                             |        |        |        |        |
| Gde-Bretagne             | 777,1  | 861,6  | 840,7  | 912,3  | Amérique centrale           | 29,8   | 4,1    | 28,9   | 5,8    |
| Pays-Bas                 | 203,3  | 327,7  | 215,4  | 395,9  | Cuba et Por-<br>torico      | 12,9   | 9,6    | 11,8   | 11,8   |
| Belgique                 | 246,1  | 307,1  | 220,5  | 253,1  | Haïti                       | 9,4    | 1,9    | 10,0   | —      |
| France                   | 305,1  | 216,7  | 305,5  | 277,6  | Vénézuéla                   | 9,4    | 4,0    | 9,7    | 5,0    |
| Suisse                   | 176,3  | 284,7  | 170,5  | 292,1  | B Brésil                    | 91,0   | 46,5   | 115,5  | 45,7   |
| Autriche-<br>Hongrie     | 780,4  | 466,0  | 724,3  | 510,7  | Uruguay                     | 13,1   | 10,4   | 15,4   | 12,0   |
| Danemark                 | 77,5   | 125,8  | 71,5   | 125,5  | Rép. Argen-<br>tine         | 194,5  | 52,3   | 234,6  | 64,0   |
| Norvège                  | 24,8   | 77,0   | 20,6   | 70,6   | Chili                       | 93,4   | 28,1   | 89,4   | 89,9   |
| Suède                    | 104,2  | 136,1  | 104,9  | 138,3  | Egypte                      | 31,9   | 9,7    | 40,6   | 15,7   |
| Russie                   | 715,9  | 487,8  | 729,5  | 359,1  | Colonie du<br>Cap           | 30,0   | 11,8   | 18,6   | 12,5   |
| Roumanie                 | 27,1   | 36,8   | 35,9   | 25,4   | Indes orient.<br>angl.      | 280,5  | 65,8   | 224,7  | 70,0   |
| Turquie                  | 28,9   | 32,6   | 30,5   | 34,4   | Indes orient.<br>hollandais | 62,4   | 19,5   | 83,7   | 27,3   |
| Italie                   | 197,0  | 116,0  | 186,4  | 127,3  | Chine                       | 29,0   | 50,6   | 36,0   | 52,9   |
| Espagne                  | 69,5   | 44,0   | 62,4   | 54,3   | Japon                       | 16,5   | 40,9   | 16,4   | 70,4   |
| Portugal                 | 15,9   | 18,9   | 17,6   | 20,7   | Australie                   | 121,1  | 37,8   | 122,3  | 47,9   |
| Reste de<br>l'Europe     | 16,4   | 14,7   | 17,9   | 15,6   | Autres pays                 | 152,9  | 82,3   | 157,5  | 92,9   |
| I. Europe                | 3782,8 | 3471,0 | 3794,3 | 3691,3 | II. Pays non<br>européens   | 2050,8 | 697,4  | 2248,7 | 1061,4 |
| Canada et<br>Terre-Neuve | 4,2    | 23,7   | —      | 20,0   | Total                       | 5788,5 | 4368,4 | 6043,0 | 4752,6 |
| États-Unis               | 907,3  | 377,6  | 1020,6 | 439,7  |                             |        |        |        |        |
| Mexique                  | 11,8   | 22,8   | 12,9   | 26,1   |                             |        |        |        |        |

## Commercé par nature de produits 1900.

|                       | Import.  | Export.  |
|-----------------------|----------|----------|
| Objets d'alimentation | 1459 063 | 489 945  |
| Animaux vivants       | 178 443  | 31 114   |
| Matières premières    | 2713 123 | 918 505  |
| Objets fabriqués      | 1404 985 | 3181 517 |
| Marchandises          | 5765 614 | 4611 381 |

## Principaux articles du commerce spécial 1900.

(En millions de marcs.)

| Importation.                     | Caoutchouc et gutta-percha       | Soieries                                |
|----------------------------------|----------------------------------|-----------------------------------------|
| Céréales . . . . . 547,4         | 78,8                             | Papier . . . . . 119,8                  |
| Coton . . . . . 340,7            | Poisons . . . . . 73,3           | Couleurs . . . . . 118,0                |
| Laine . . . . . 330,5            | Grasse . . . . . 71,4            | Habillement . . . . . 113,4             |
| Bols . . . . . 247,6             | Lin et Chanvre . . . . . 69,5    | Peaux et cuirs . . . . . 103,2          |
| Peaux et cuirs . . . . . 335,2   | Tourteaux . . . . . 66,9         | Céréales . . . . . 89,1                 |
| Houille . . . . . 215,4          | Issues de blé . . . . . 62,9     | Articles en cuir . . . . . 80,0         |
| Café . . . . . 156,8             | Filés de coton . . . . . 60,9    | Livres, cartes géogr. etc. . . . . 78,7 |
| Bétail . . . . . 145,8           | Crins et plumes . . . . . 58,5   | Gravures et tableaux . . . . . 77,9     |
| Semences . . . . . 144,2         | Fruits oléagineux . . . . . 58,8 | Laine . . . . . 75,2                    |
| Fer . . . . . 142,2              | Exportation.                     | Articles en bois . . . . . 74,7         |
| Soie . . . . . 137,8             | Articles en fer . . . . . 318,6  | Poterie . . . . . 73,7                  |
| Cuivre . . . . . 134,8           | Houille . . . . . 273,1          | Cuir . . . . . 72,5                     |
| Filés de laine . . . . . 110,8   | Cotonnades . . . . . 244,7       | Cuivre . . . . . 71,4                   |
| Pétrole . . . . . 107,1          | Lainages . . . . . 235,6         | Articles en cuivre . . . . . 65,8       |
| Oeufs . . . . . 103,2            | Drogues . . . . . 234,7          | Instruments . . . . . 62,7              |
| Tabac en feuilles . . . . . 97,8 | Sucre . . . . . 216,9            | Filés de laine . . . . . 56,8           |
| Machines . . . . . 96,2          | Machines . . . . . 215,9         | Verreries . . . . . 46,7                |
| Salpêtre du Chili . . . . . 77,6 | Mercerie . . . . . 177,3         |                                         |
|                                  | Fer . . . . . 173,9              |                                         |

## Communication par mer.

## Mouvement de tous les ports allemands 1899.

(En tonnes de registre.)

| Pavillon.          | Total        |                  | Dont chargés |                  | Dont vapeurs |                  |
|--------------------|--------------|------------------|--------------|------------------|--------------|------------------|
|                    | navires.     | tonn.            | navires.     | tonn.            | navires.     | tonn.            |
| Entrés.            |              |                  |              |                  |              |                  |
| Allemand . . . . . | 67804        | 10 254464        | 65899        | 9 457549         | 36633        | 8 577587         |
| Étranger . . . . . | 20842        | 7 735587         | 18515        | 7 829148         | 10814        | 6 649375         |
| <b>Total</b>       | <b>88646</b> | <b>17 990051</b> | <b>77414</b> | <b>16 786697</b> | <b>47447</b> | <b>15 226962</b> |
| Sortis.            |              |                  |              |                  |              |                  |
| Allemand . . . . . | 68545        | 10 308760        | 62561        | 8 148081         | 36566        | 8 590193         |
| Étranger . . . . . | 20784        | 7 717611         | 13278        | 4 175665         | 10811        | 6 644702         |
| <b>Total</b>       | <b>89329</b> | <b>18 026371</b> | <b>85839</b> | <b>12 323746</b> | <b>47377</b> | <b>15 234895</b> |

Mouvement des ports des États côtiers en 1899<sup>1)</sup>.

| États côtiers.         | Entrés. |           |       |          | Sortis. |          |       |          |
|------------------------|---------|-----------|-------|----------|---------|----------|-------|----------|
|                        | nav.    | tonn.     | nav.  | tonn.    | nav.    | tonn.    | nav.  | tonn.    |
| Prusse . . . . .       | 65857   | 7 257910  | 57181 | 6 666333 | 64573   | 7 028522 | 47489 | 4 669544 |
| Hambourg . . . . .     | 11840   | 11 637216 | 9925  | 7 192136 | 12417   | 7 740965 | 10007 | 5 376195 |
| Brême . . . . .        | 3803    | 2 068319  | 3632  | 1 957961 | 4179    | 2 123357 | 3988  | 1 683673 |
| Oldenbourg . . . . .   | 3355    | 358580    | 2652  | 329607   | 3516    | 316335   | 3026  | 102060   |
| Lubeck . . . . .       | 2838    | 540871    | 2756  | 530568   | 2849    | 542839   | 2188  | 387332   |
| Mecklembourg . . . . . | 3118    | 477254    | 2934  | 451834   | 3109    | 479073   | 2450  | 303466   |

<sup>1)</sup> Les entrées et sorties des vaisseaux qui dans un voyage ont touché plusieurs ports, ne sont notées qu'une fois pour ce voyage.

*Marine marchande allemande au 1er janvier 1900.*

La capacité exprimée en tonnes de registre de 2,23 mètres cubes, se comprend nette; les navires d'une capacité brute inférieure à 50 mètres cubes, capacité qui est égale à un tonnage de 23 tonneaux de 1000 kilos pour les navires à voiles et de 15 tonneaux de 1000 kilos pour les vapeurs, sont exclus du tableau suivant.

| États côtiers.               | Navires de mer : |                 |              | Dont vapeurs : |                 |              |
|------------------------------|------------------|-----------------|--------------|----------------|-----------------|--------------|
|                              | nav.             | tonn.           | équip.       | nav.           | tonn.           | équip.       |
| Hambourg . . . . .           | 846              | 846864          | 17730        | 435            | 624245          | 13888        |
| Brême . . . . .              | 530              | 509338          | 12850        | 273            | 306591          | 9828         |
| Prusse . . . . .             | 2074             | 270304          | 11453        | 513            | 191412          | 6389         |
| Oldenbourg . . . . .         | 228              | 73022           | 1733         | 14             | 6922            | 175          |
| Mecklembourg . . . . .       | 65               | 29991           | 759          | 32             | 12205           | 400          |
| Lubeck . . . . .             | 26               | 8784            | 847          | 26             | 8784            | 847          |
| ou                           |                  |                 |              |                |                 |              |
| de la mer du Nord . . . . .  | 2919             | 1 519048        | 37781        | 853            | 970130          | 25397        |
| de la mer Baltique . . . . . | 840              | 218750          | 7091         | 440            | 180029          | 5630         |
| <b>Total 1er janv. 1900</b>  | <b>3759</b>      | <b>1 757798</b> | <b>44873</b> | <b>1293</b>    | <b>1 560159</b> | <b>31027</b> |
| " " " 1899                   | 3713             | 1 639552        | 43146        | 1223           | 1 038391        | 29111        |
| " " " 1898                   | 3693             | 1 555371        | 42428        | 1171           | 969500          | 29366        |
| " " " 1897                   | 3678             | 1 487677        | 40805        | 1126           | 889960          | 26176        |
| " " " 1896                   | 3693             | 1 502044        | 39997        | 1068           | 879939          | 26189        |

Émigration par les ports de Brême et de Hambourg, v. p. 506.

*Communication par terre.**Union d'administrations de chemins de fer allemandes.*

Font partie de cette Union les lignes de chemins de fer de l'Allemagne, de l'Autriche-Hongrie, des Pays-Bas, du Luxembourg, et de la Roumanie à l'exception de quelques chemins de fer industriels ou d'intérêt local ainsi que d'un chemin de fer de la Belgique (ligne concédée à une société) et un chemin de fer de la Pologne russe [Varsovie—Vienne]. — Administration centrale: La direction royale des chemins de fer, à Berlin. Président: *Kranold*. — L'Union comprenait le 1er août 1901 :

|                                                            |      |                   |
|------------------------------------------------------------|------|-------------------|
| 46 administrat. de chemins de fer allemands                | avec | 48467 kil.        |
| 20 " " " " " autrichiens                                   | "    | 35221 1) "        |
| 5 " " " " " néerlandais et luxembourgeois                  | "    | 3009 "            |
| 3 " " " " " étrangers                                      | "    | 8630 "            |
| <b>74 administrations de chemins de fer avec . . . . .</b> |      | <b>91327 kil.</b> |

*Chemins de fer de l'Empire<sup>2)</sup>.**Lignes en exploitation 1901.*

|                                                             | Chemins de fer à voie normale kil. | Chemins de fer à voie étroite kil. | Total kil. |
|-------------------------------------------------------------|------------------------------------|------------------------------------|------------|
| Chemins de fer d'État de la Prusse et de la Hesse . . . . . | 30740                              | 178                                | 30918      |
| Chemins de fer d'État de la Bavière . . . . .               | 5848                               | 35                                 | 5883       |
| Chemins de fer d'État de la Saxe . . . . .                  | 2626                               | 410                                | 3036       |
| Chemins de fer d'État du Wurtemberg . . . . .               | 1750                               | 98                                 | 1848       |
| Chemins de fer d'État de Bade . . . . .                     | 1552                               | —                                  | 1552       |

<sup>1)</sup> Dont 104 kil. de chemins de fer de la Bosnie (Banjalouka—Doberlin). —

<sup>2)</sup> Tableau composé par M. le Dr. jur. W. Koch, rédacteur en chef de la „Zeitung des Vereins deutscher Eisenbahnverwaltungen“.

|                                                                                                                       | Chemins de fer à voie normale |             | Total.       |
|-----------------------------------------------------------------------------------------------------------------------|-------------------------------|-------------|--------------|
|                                                                                                                       | kil.                          | kil.        |              |
| Chemins de fer d'État de Mecklembourg . . . . .                                                                       | 1099                          | 7           | 1106         |
| Chemins de fer d'État d'Oldenbourg . . . . .                                                                          | 551                           | —           | 551          |
| Chemin de fer Main-Neckar . . . . .                                                                                   | 119                           | —           | 119          |
| Chemin de fer Royal militaire de Prusse . . . . .                                                                     | 71                            | —           | 71           |
| Chemins de fer d'Alsace-Lorraine . . . . .                                                                            | 1633                          | 28          | 1661         |
| Chemins de fer d'État exploités par des États<br>Chemins de fer d'État en exploitation privée<br>(Feldbahn) . . . . . | 45989                         | 751         | 46740        |
|                                                                                                                       | —                             | 44          | 44           |
| Chemins de fer d'État                                                                                                 | 45989                         | 795         | 46784        |
| Chemins de fer privés                                                                                                 | 4057                          | 1609        | 5666         |
| <b>Total des chemins de fer</b>                                                                                       | <b>50046</b>                  | <b>1804</b> | <b>51850</b> |

*Postes et télégraphes.*

L'administration des postes et des télégraphes de l'Empire embrasse tous les États allemands, à l'exception de la Bavière et du Wurtemberg. c.-à-d. une superficie de 445376 kil. c. avec 48004096 habit. (1900). La Bavière et le Wurtemberg ont leurs propres administrations des postes et des télégraphes (Art. 48—52 de la constitution de l'Empire); mais dans ces États la législation sur les prérogatives des postes et des télégraphes, sur les rapports juridiques de ces institutions avec le public, sur la franchise de port et sur les affaires concernant les taxes de la poste et des télégraphes est comprise dans les attributions de l'Empire, excepté pourtant le règlement du service et la fixation des tarifs pour le service interne en Bavière et en Wurtemberg. De la compétence de l'Empire est aussi la réglementation du service avec l'étranger, à l'exception du service immédiat et direct de la Bavière, et du Wurtemberg avec les États limitrophes qui n'appartiennent pas à l'Empire.

*Postes 1900.*

|                                              | Postes de l'Empire. | Bavière.    | Wurtemberg. | Total.       |
|----------------------------------------------|---------------------|-------------|-------------|--------------|
| Bureaux de poste . . . . .                   | 32135               | 4067        | 1040        | 37242        |
| Boîtes aux lettres . . . . .                 | 100439              | 14360       | 4777        | 120059       |
| Employés <sup>1)</sup> . . . . .             | 194355              | 19193       | 7857        | 221306       |
| Nombre des expéditions . . . . .             | 4931 419663         | 555 101194  | 212 734452  | 5689 255309  |
| Nombre des lettres . . . . .                 | 4747 898964         | 538 378655  | 203 589316  | 5489 866935  |
| Lettres . . . . .                            | 1608 666862         | 173 754930  | 64 622168   | 1847 043960  |
| Cartes postales . . . . .                    | 926 544518          | 59 969440   | 33 825402   | 1020 339360  |
| Imprimés . . . . .                           | 855 973346          | 72 827386   | 40 694888   | 969 494520   |
| Papiers d'affaires . . . . .                 | 4 765862            | 199320      | 118248      | 5 088490     |
| Échantillons . . . . .                       | 56 298366           | 4 800490    | 1 524224    | 62 623076    |
| Assignat. postales . . . . .                 | 138 593338          | 12 813400   | 6 143386    | 147 549974   |
| Mandats de poste . . . . .                   | 5 278857            | 584140      | 317785      | 6 092732     |
| Journaux . . . . .                           | 1181 782015         | 218 480659  | 56 448415   | 1451 706689  |
| Paquets et argent . . . . .                  | 173 520609          | 16 722659   | 9 145156    | 199 388374   |
| Paquets sans décl. . . . .                   | 161 999438          | 15 300942   | 8 261386    | 185 661366   |
| Paquets avec de . . . . .                    | 3 065782            | 431269      | 256762      | 3 753813     |
| Lettres avec val. . . . .                    | 4 465479            | 990328      | 577488      | 5 983295     |
| Valeur des envois d'argent (marcs) . . . . . | 25633 627933        | 2625 235945 | 1117 623098 | 29376 456976 |

<sup>1)</sup> Y compris le personnel des télégraphes, 1679 relayeurs, et 6389 postillons.

## Télégraphes 1900.

|                                      | Télégraphes de l'Empire. | Bavière. | Wurtemberg. | Total.    |
|--------------------------------------|--------------------------|----------|-------------|-----------|
| Longueur des lignes de l'État } kil. | 108728                   | 16624    | 4968        | 128816    |
| des fils . . . . . }                 | 414992                   | 46923    | 11952       | 472867    |
| Total des bureaux . . . . .          | 30788                    | 2771     | 917         | 24471     |
| Bureaux de l'État . . . . .          | 16375                    | 2577     | 912         | 19864     |
| „ des chemins de fer et particul.    | 4408                     | 194      | 5           | 4607      |
| Nombre des dépêches :                |                          |          |             |           |
| „ à l'intérieur . . . . .            | 27 639807                | 2 374788 | 728816      | 30 742411 |
| Dépêches officielles . . . . .       | 2 162002                 | 215089   | 509017      | 2 886108  |
| „ internationales . . . . .          | 4 541856                 | 336170   | 102640      | 4 980666  |
| „ arrivées . . . . .                 | 5 481775                 | 260845   | 124493      | 5 956618  |
| „ en transit . . . . .               | 1 456842                 | 2349     | 3806        | 1 442997  |
| Total                                | 41 261762                | 3 278741 | 1 468272    | 46 008796 |

## Téléphones 1900.

|                                                             | Téléphones de l'Empire. | Bavière.  | Wurtemberg. | Total.     |
|-------------------------------------------------------------|-------------------------|-----------|-------------|------------|
| Nombre des villes avec communication téléphonique . . . . . | 14304                   | 549       | 680         | 15588      |
| Nombre des réseaux . . . . .                                | 247087                  | 39097     | 13463       | 289647     |
| Réseaux urbains :                                           |                         |           |             |            |
| Longueur des lignes, kil. . . . .                           | 40075                   | 6133      | 1096        | 47504      |
| Longueur des fils, kil. . . . .                             | 527469                  | 55609     | 28290       | 611368     |
| Nombre des conversations . . . . .                          | 543 792006              | 31 028547 | 22 602488   | 597 423041 |
| Circuits interrégionaux :                                   |                         |           |             |            |
| Nombre des circuits . . . . .                               | 2423                    | 215       | 169         | 2797       |
| Longueur des lignes, kil. . . . .                           | 26807                   | 3489      | 1781        | 32077      |
| Longueur des fils, kil. . . . .                             | 189092                  | 20607     | 12024       | 221723     |
| Nombre des conversations . . . . .                          | 86 176597               | 5 661217  | 1 695500    | 93 538314  |

## Recettes et dépenses des postes, des télégraphes et des téléphones 1900.

(En marks.)

|                                 | Télégraphes de l'Empire. | Bavière.  | Wurtemberg. | Total.     |
|---------------------------------|--------------------------|-----------|-------------|------------|
| Recettes . . . . .              | 894 542596               | 36 277840 | 16 221888   | 447 041624 |
| Dépenses . . . . .              | 382 760516               | 32 181410 | 14 212148   | 429 154078 |
| Excédant des recettes . . . . . | 11 782081                | 4 096430  | 2 009740    | 17 887761  |

Pour l'Union postale universelle et la communication télégraphique internationale v. à la fin de l'Annuaire diplomatique et statistique.

## Armée de l'Empire d'Allemagne.

Le règlement sur le service militaire ainsi que sur l'organisation de l'armée de l'Empire font l'objet des lois du 9 nov. 1867 (loi sur le recrutement), 2 mai 1874, 15 févr. 1875 (loi de contrôle), 6 mai 1880, 31 mars 1885, 11 févr. 1888, 27 janv. 1890, 8 févr. 1890, 26 mai et 8 août 1893 et 25 mars 1899. — Le service militaire

est obligatoire pour tous les Allemands; il commence à l'âge de 20 ans accomplis et se termine avec 39 ans accomplis. Chaque homme qui s'engage avant l'accomplissement de ces 20 ans doit servir 19 ans à partir de l'année de son entrée dans l'armée. Le service militaire comprend a) le service actif, b) le service dans la réserve, soit 7 ans pour l'armée permanente. Jusqu'au 31 mars 1904 le service sous les drapeaux est de 3 ans pour la cavalerie et l'artillerie à cheval et de 2 ans pour toutes les autres armes. c) la landwehr du premier ban (5 ans) et du second ban (7 ans), soit 19 ans pour la landwehr; ceux qui comptent 3 ans de service soit dans la cavalerie ou dans l'artillerie à cheval, soit comme volontaires dans les troupes à pied, n'appartiennent que 3 ans au premier ban de la landwehr. d) la réserve de dépôt (19 ans), qui est destinée à compléter l'armée active en cas de mobilisation et à la formation des troupes de remplacement; elle est composée de ceux qui sont exemptés du service, soit par le sort, soit pour cause de santé. Les réservistes de dépôt qui ont servi appartiennent à la landwehr du second ban jusqu'au 31 mars de l'année dans laquelle ils accomplissent leur 39e année, tandis que les autres passent dans le 1er ban du landsturm. L'obligation de prendre part à des exercices s'impose à la réserve, à la landwehr du premier ban et à la réserve de dépôt. En outre, tous les Allemands capables de porter les armes font partie, de la 17e à la 39e année accomplie, du premier ban et de la 39e à la 45e année du second ban du landsturm; celui-ci est convoqué par décret impérial ou en cas de guerre imminente par les commandants des corps d'armée ou par les gouverneurs de forteresses. Pour les jeunes gens obligés au service qui ont reçu une certaine instruction et qui se procurent eux-mêmes l'équipement et la nourriture, de même que pour les instituteurs des écoles primaires le service n'est que d'un an. Les théologiens du culte catholique-romain, s'ils sont ordonnés avant le 1er avril de la 7e année de l'obligation au service, passent dans la réserve de dépôt, où cependant ils sont exemptés d'exercices; les jeunes gens qui sont nés dans l'île de Helgoland avant le 11 août 1890, sont entièrement exemptés du service militaire. Par la loi du 25 mars 1899, l'effectif de présence en temps de paix sera augmenté successivement, à partir du 1er oct. 1899, de manière à atteindre pendant l'année budgétaire de 1903 le chiffre de 495500 soldats et soldats de 1re cl. (sans les volontaires d'un an) et ce nombre sera maintenu jusqu'au 31 mars 1904.

#### *Organisation en temps de paix.*

D'après la loi du 25 mars 1899, l'armée de l'Empire d'Allemagne se compose de 23 corps d'armée, dont la Bavière forme 3 corps, la Saxe royale 2, le Wurtemberg 1, la Prusse en commun avec les autres États allemands qui ne sont pas spécialement indiqués, 17 corps. Trois à cinq corps d'armée forment une inspection d'armée, dont il y a 5 (v. les notices personnelles). Chaque corps d'armée, d'ordinaire, comprend 2 divisions, composées d'inf., de cav. et d'art. de camp. — Le 1er et le XIVe corps ont chacun 3 div., et le corps d'armée de la garde pruss. a 2 div. d'inf. et 1 div. de cav., de plus 1 bat. de train des équipages, 1 rég. d'art. à pied et 1 bat. de pionniers, ce qui fait 48 divisions, non compris la div. de cav. de la garde. C'est la règle que la 1re div. de chaque corps d'armée se compose de 3 brig. d'inf., 1 brig. de cav. et 1 brig. d'art. de camp., la 2e div. de 2 brig. d'inf., 1 brig. de cav. et 1 brig. d'art. de camp., la 3e div. de 2 brig. d'inf., 1 brig. de cav. et d'un rég. d'art. de camp. (à l'exception du XIe corps d'armée dont la 22e div. a 2 brig. d'inf., 1 brig. de cav. et 1 brig. d'art. de camp., et la 28e div. 2 brig. d'inf. et 1 brig. d'art.; 2 div. du XIVe corps d'armée, la 28e et la 29e, ont 2 brig. d'inf., 1 brig. de cav. et 1 brig. d'art. de camp., la 39e div. à 2 brig. d'inf. et 1 rég. d'art. de camp.; l'une des div. du XIXe corps et du IIIe corps bav. à 2 brig. d'inf., 1 brig. de cav., 1 brig. d'art. de camp., l'autre div. 2 brig. d'inf. et 1 brig. d'art. de camp., les divisions des 1er, IIIe, IVe, Xe, XIIIe et XVIIIe corps et des 1er et IIe corps



bavarois ont chacune 2 brig. d'inf., 1 brig. de cav. et 1 brig. d'art. de camp.; des 2 div. d'inf. de la garde l'une a 3 l'autre 2 brig. d'inf. et chacune 1 brig. d'art. de camp. de la garde; la div. de cav. de la garde comprend 4 brig. de cav.) ce qui fait 106 brig. d'inf., 46 brig. de cav. et 46 brig. d'art. de camp. Chaque brigade (d'inf., de cav. et d'art.) comprend 2 rég. (les 2 brig. d'inf. de la garde, la 42<sup>e</sup>, 49<sup>e</sup>, 54 et 72<sup>e</sup> brig. d'inf., la 11<sup>e</sup> et la 36<sup>e</sup> brig. de cav. ont chacune 3 rég., la 64<sup>e</sup> brig. d'inf. a 1 rég. et 2 bat. de chasseurs).

Les détails se présentent comme suit: a) Infanterie: 176 rég. à 3 bat. et 41 rég. à 2 bat. = 607 bat.; 18 bat. de chasseurs (compris 1 bat. de tirailleurs de la garde), qui à l'ordinaire, en dehors des formations de division sont attachés selon les besoins aux divers corps d'armée; en outre 5 sections à mitrailleuses attachées à des bat. d'inf. ou de chasseurs. Chaque bat. d'inf. et de chasseurs (petit cadre = 18 off., 570 h., grand cadre = 22 off., 640 h.) a 4 comp., ce qui fait 2660 comp. d'inf., dont les combattants (en moyenne 570 hommes par bat., non compris les officiers) sont armés du fusil 1868 (système Mauser, magasin fixe à 5 cartouches, calibre 7,9 mm).

b) Cavalerie: 93 rég. à 5 esc. et 17 esc. de chasseurs à cheval = 482 esc. (ce nombre de 482 esc. ne sera atteint qu'à la fin de 1902, actuellement il n'y en a que 481) (petit cadre = 4 off., 188 h., 155 chev., grand cadre 4 off., 146 h., 140 chev.), dont les combattants sont armés du sabre de cav. 1889 (les cuirassiers seuls ont des „pallasch“), de la lance et de la carabine 1868 (système Mauser).

c) Artillerie de campagne: 94 rég. et l'école de tir de l'art. de camp. = 574 batt. (la batt. montée petit cadre = 4 off., 102 h., 44 chev., 4 pièces attelées; cadre moyen = 4 off., 115 h., 60 chev., 6 pièces att.; grand cadre = 4 off., 127 h., 75 chev., 8 pièces att., 2 chariots att.; la batt. à chev., petit cadre: 4 off., 92 h., 76 chev., 4 pièces att.; grand cadre: 5 off., 121 h., 120 chev., 6 pièces att., 2 chariots att.) (Canons construction 1896, calibre 77 mm; obusiers constr. 1898, cal. 105 mm).

d) Artillerie à pied: 18 rég., de plus l'école de tir de l'art. à pied et la comp. d'essai de la commission d'art. pour les examens. Les rég. comptent chacun pour la plupart 2 bat.; total 38 bat. (actuellement 37) (à 560 h. en moyenne) chaque bat. de 4 comp. = 153 comp. (actuellement 149 comp.). Ils sont en dehors des formations de div. et de brig.

e) Pionniers: 26 bat. Les bat. de pionniers sont chacun de 4 comp. (1 bat. de pionniers bav. n'en a que 2) = 102 comp., en moyenne 153 h. par comp.

f) Troupes de chemin de fer et d'aéronautique: 3 rég. de chemin de fer (chacun de 2 bat. à 4 comp.), 1 bat. de chemin de fer de 3 comp., 1 sect. de machinistes de la brig. de chemin de fer (3 comp.), 1 bat. d'aéronaut. de 2 comp.; total 23 comp. la comp. de chemin de fer de 142 ou 188 h. en moyenne, la comp. d'aéronaut. de 151 h.

g) Troupes de télégraphie: 2 bat. de télégr. (à 3 comp.) et 1 comp. de télégr. = 10 comp. (à 150 h. en moyenne).

h) Train des équipages: 22 bat. de 3 comp. et 1 bat. de 2 comp.

Pour le recrutement et le complètement de l'armée, ainsi que pour l'organisation de la landwehr et du landsturm en temps de guerre, il existe 22 districts de corps d'armée (le corps d'armée de la garde pruss., se recrutant dans toutes les provinces de la Prusse et formant des rég. séparées de la landwehr de la garde, ne fait pas partie de cette répartition). Chaque district de corps d'armée est divisé en 2 districts de div. et 4 à 6 districts de brig. (pour le district du III<sup>e</sup> corps d'armée il y a une inspection de la landwehr de 4 districts de landwehr), chaque district de brig. est subdivisé en 1 à 6 districts de la landwehr; le nombre total des commandements de district est de 293.



| Artillerie de campagne.   |                                                     |      |     |      |     |       |       |     |     |      |       |       |     |     |     |     |   |       |
|---------------------------|-----------------------------------------------------|------|-----|------|-----|-------|-------|-----|-----|------|-------|-------|-----|-----|-----|-----|---|-------|
| Prusse                    | 70 rég. <sup>12)</sup>                              | 2343 | 153 | 896  | 224 | 7768  | 9180  | —   | 233 | 589  | 40616 | 41431 | 289 | 153 | 233 | 152 | — | 36188 |
| Saxe                      | 8 "                                                 | 260  | 17  | 108  | 25  | 849   | 1019  | —   | 25  | 24   | 4387  | 4356  | 26  | 17  | 25  | 17  | — | 2784  |
| Wurtemb.                  | 4 "                                                 | 124  | 8   | 228  | 12  | 416   | 468   | —   | 12  | 26   | 2180  | 2178  | 12  | 8   | 12  | 8   | — | 1888  |
| Bavière                   | 12 "                                                | 584  | 26  | 186  | 31  | 1079  | 1271  | —   | 31  | 48   | 6288  | 5967  | 37  | 26  | 35  | 25  | — | 3024  |
| 94 rég. = 574 batt.       |                                                     | 3060 | 303 | 1392 | 362 | 10128 | 11908 | —   | 361 | 690  | 62871 | 58363 | 307 | 303 | 286 | 302 | — | 33863 |
| Artillerie à pied.        |                                                     |      |     |      |     |       |       |     |     |      |       |       |     |     |     |     |   |       |
| Prusse                    | 15 rég. et 1 bat. <sup>15)</sup>                    | 788  | 33  | 195  | 64  | 2739  | 8021  | 266 | 64  | 159  | 16238 | 16705 | 48  | 33  | —   | —   | — | 43    |
| Saxe                      | 3 "                                                 | 48   | 3   | 15   | 4   | 192   | 213   | 18  | 5   | 1061 | 1087  | 4     | 3   | —   | —   | —   | — | —     |
| Bavière                   | 3 "                                                 | 109  | 6   | 25   | 10  | 498   | 540   | 40  | 10  | 7    | 2355  | 2412  | 8   | 6   | —   | —   | — | —     |
| 18 rég. = 168 comp.       |                                                     | 895  | 42  | 234  | 78  | 3419  | 3778  | 314 | 79  | 169  | 18642 | 19204 | 60  | 39  | —   | —   | — | 38    |
| Picanniers.               |                                                     |      |     |      |     |       |       |     |     |      |       |       |     |     |     |     |   |       |
| Prusse                    | 20 bat.                                             | 476  | 20  | 260  | 39  | 1680  | 1899  | —   | 41  | 108  | 10160 | 10309 | 40  | 20  | —   | —   | — | —     |
| Saxe                      | 3 "                                                 | 47   | 3   | 26   | 4   | 168   | 190   | —   | 4   | 4    | 984   | 992   | 4   | 3   | —   | —   | — | —     |
| Wurtemberg                | 1 "                                                 | 31   | 1   | 18   | 3   | 87    | 88    | —   | 3   | 6    | 417   | 486   | 2   | 1   | —   | —   | — | —     |
| Bavière                   | 3 "                                                 | 57   | 3   | 32   | 5   | 194   | 234   | —   | 5   | 6    | 1276  | 1287  | 5   | 3   | —   | —   | — | —     |
| 26 bat. = 102 comp.       |                                                     | 596  | 26  | 331  | 60  | 1999  | 2406  | —   | 53  | 124  | 13837 | 13918 | 51  | 26  | —   | —   | — | —     |
| Troupes de chemin de fer. |                                                     |      |     |      |     |       |       |     |     |      |       |       |     |     |     |     |   |       |
| Prusse                    | 3 rég. de ch. de fer, 1 sect. techn.                | 156  | 12  | 16   | 13  | 561   | 602   | 120 | 12  | 8    | 2978  | 3113  | 18  | 8   | —   | —   | — | —     |
| Saxe                      | 3 comp. de ch. de fer, 1 détach. de la sect. techn. | 11   | —   | —    | 1   | 49    | 50    | 8   | 1   | 4    | 270   | 268   | —   | —   | —   | —   | — | —     |
| Bavière                   | 1 bat. de ch. de fer                                | 18   | 1   | 1    | 1   | 69    | 72    | 12  | 2   | 2    | 366   | 362   | 2   | 1   | —   | —   | — | —     |
| Total                     |                                                     | 186  | 13  | 17   | 15  | 679   | 724   | 140 | 15  | 14   | 3608  | 3778  | 15  | 9   | —   | —   | — | —     |
| Troupes de télégraphie.   |                                                     |      |     |      |     |       |       |     |     |      |       |       |     |     |     |     |   |       |
| Prusse                    | 8 bat.                                              | 40   | 3   | 8    | 4   | 117   | 137   | 82  | 4   | 8    | 979   | 1083  | 6   | 3   | —   | —   | — | —     |
| Saxe                      | 1 comp.                                             | 4    | —   | —    | —   | 14    | 14    | 4   | 1   | 1    | 128   | 184   | —   | —   | —   | —   | — | —     |
| Wurtemberg                | 1 détachement.                                      | 1    | —   | —    | —   | 4     | 4     | —   | —   | —    | 45    | 60    | —   | —   | —   | —   | — | —     |
| Bavière                   | 1 comp.                                             | 5    | 1   | —    | —   | 18    | 20    | 4   | —   | —    | 146   | 161   | —   | —   | —   | —   | — | —     |
| Total                     |                                                     | 50   | 4   | 8    | 4   | 158   | 165   | 40  | 5   | 10   | 1298  | 1358  | 6   | 3   | —   | —   | — | —     |

1) Y compris les troupes des autres États allemands qui ne sont pas spécialement indiqués. — 2) De plus 1 bat. d'inf., 7 écoles de s.-officiers et une école de tir d'inf. — 3) En outre 1 école de s.-officiers. — 4) En outre les s.-officiers-séjournant dans les écoles pruss. — 5) De plus 1 école de s.-officiers et 1 école de tir. — 6) 10 rég. de cuir. (Y compris 1 rég. des gardes-du-corps et 1 rég. de la garde, 1 bat. de tirail. de la garde, 18 bat. de chass. — 7) 10 rég. de cuir. (Y compris 1 rég. des gardes-du-corps et 1 rég. de la garde, 36 rég. de drag. (Y compris 3 rég. de drag. de la garde, 18 rég. de hus. (Y compris 1., Leib-Gardo-Husaren Regiment), 19 rég. d'uhl. (Y compris 8 rég. d'uhl. de la garde) à 5 esc.; de plus l'école d'équitation. — 8) 1 rég. de cavaliers de la garde, 1 rég. de carabin., 3 rég. de hus. et 3 rég. d'uhl. à 5 esc.; de plus 1 école d'équitation. — 9) 3 rég. de drag. et 3 rég. d'uhl. à 5 esc. — 10) 3 rég. de grosse cav., 3 rég. d'uhl. et 6 rég. de chevaux-légers à 5 esc.; en outre 1 école d'équitation. — 11) Et l'école de tir de l'art. de camp. — 12) En outre l'école de tir de l'art. à pied et la comp. de la comp.

## État de paix du 1er avril 1901.

| États et Troupes.                           | Sous-officiers : |                    |            |            |         |                       | Soldats :  |                  |           |                                |       |       | Total des soldats. | Médicins. | Payeurs. | Vétérinaire. | Armuriers. | Selliers. | Chefs de service. |
|---------------------------------------------|------------------|--------------------|------------|------------|---------|-----------------------|------------|------------------|-----------|--------------------------------|-------|-------|--------------------|-----------|----------|--------------|------------|-----------|-------------------|
|                                             | Officiers.       | Aspirants-payeurs. | Musiciens. | Indrmiers. | Autres. | Total des sous-offic. | Musiciens. | Sous-infirmiers. | Ouvriers. | Soldats de 1re cl. et soldats. |       |       |                    |           |          |              |            |           |                   |
| <b>Infanterie.</b>                          |                  |                    |            |            |         |                       |            |                  |           |                                |       |       |                    |           |          |              |            |           |                   |
| Prusse 1) 166 rég. 2)                       | 9310             | 475 2300           | 943 30248  | 39956      | 12601   | 948 1639              | 334611     | 948767           | 948       | 476                            | —     | —     | —                  | —         | —        | —            | —          | —         | —                 |
| Saxe 16 rég. 3)                             | 359              | 45 201             | 89 2819    | 3154       | 1212    | 89 72                 | 21674      | 29047            | 80        | 45                             | —     | —     | —                  | —         | —        | —            | —          | —         | —                 |
| Wurtemb. 10 rég. 4)                         | 332              | 28 126             | 56 1760    | 1870       | 762     | 56 105                | 13834      | 13267            | 56        | 38                             | —     | —     | —                  | —         | —        | —            | —          | —         | —                 |
| Bavière 24 rég. 5)                          | 1372             | 72 309             | 143 4480   | 6004       | 1696    | 140 103               | 34396      | 36484            | 141       | 72                             | —     | —     | —                  | —         | —        | —            | —          | —         | —                 |
| 316 rég. = 607 bat. 6)                      | 12073            | 620 2926           | 1280 39307 | 44083      | 16471   | 1281 1978             | 303716     | 323395           | 1235      | 619                            | —     | —     | —                  | —         | —        | —            | —          | —         | —                 |
| <b>Chasseurs.</b>                           |                  |                    |            |            |         |                       |            |                  |           |                                |       |       |                    |           |          |              |            |           |                   |
| Prusse 14 bat. 7)                           | 308              | 14 182             | 28 900     | 1124       | —       | 28 72                 | 7636       | 7686             | 28        | 14                             | —     | —     | —                  | —         | —        | —            | —          | —         | —                 |
| Saxe 2 "                                    | 44               | 2 26               | 4 124      | 156        | —       | 4 4                   | 1042       | 1050             | 4         | 2                              | —     | —     | —                  | —         | —        | —            | —          | —         | —                 |
| Bavière 2 "                                 | 36               | 2 26               | 4 122      | 154        | —       | 4 4                   | 1054       | 1062             | 4         | 2                              | —     | —     | —                  | —         | —        | —            | —          | —         | —                 |
| 18 bat. de chass.                           | 386              | 18 234             | 36 1146    | 1434       | —       | 36 80                 | 9632       | 9748             | 36        | 18                             | —     | —     | —                  | —         | —        | —            | —          | —         | —                 |
| Prusse 5 sections à mitrailleuses . . . . . | 15               | —                  | —          | —          | —       | —                     | —          | 290              | —         | —                              | —     | —     | —                  | —         | —        | —            | —          | —         | —                 |
| <b>Landwehr.</b>                            |                  |                    |            |            |         |                       |            |                  |           |                                |       |       |                    |           |          |              |            |           |                   |
| Prusse 226 } comman-                        | 723              | 29                 | 4 2308     | 2836       | —       | —                     | —          | 2098             | 2098      | 12                             | 2     | —     | —                  | —         | —        | —            | —          | —         | —                 |
| Saxe 18 } déments                           | 66               | 6                  | —          | 218        | 235     | —                     | —          | 192              | 192       | 2                              | —     | —     | —                  | —         | —        | —            | —          | —         | —                 |
| Wurtemb. 17 } de district.                  | 52               | 1                  | —          | 189        | 170     | —                     | —          | 145              | 145       | 1                              | —     | —     | —                  | —         | —        | —            | —          | —         | —                 |
| Bavière 32 }                                | 76               | 7                  | —          | 336        | 333     | —                     | —          | 284              | 284       | 1                              | —     | —     | —                  | —         | —        | —            | —          | —         | —                 |
| 293 comm. de distr.                         | 917              | 43                 | 4 8016     | 8062       | —       | —                     | —          | 2720             | 2720      | 16                             | 2     | —     | —                  | —         | —        | —            | —          | —         | —                 |
| Total de l'inf.                             | 13398            | 680 3160           | 1370 43614 | 48634      | 16471   | 1267 2068             | 316652     | 336153           | 1287      | 639                            | —     | —     | —                  | —         | —        | —            | —          | —         | —                 |
| <b>Cavalerie.</b>                           |                  |                    |            |            |         |                       |            |                  |           |                                |       |       |                    |           |          |              |            |           |                   |
| Prusse 78 rég. 8)                           | 1911             | 77 1202            | 190 6155   | 7604       | —       | 189 657               | 44076      | 44932            | 171       | 75 258                         | 74 74 | 51695 | —                  | —         | —        | —            | —          | —         | —                 |
| Saxe 6 " 9)                                 | 156              | 7 96               | 16 508     | 697        | —       | 15 31                 | 3645       | 3691             | 12        | 6 20                           | 6 6   | 4854  | —                  | —         | —        | —            | —          | —         | —                 |
| Wurtemberg 4 " 10)                          | 100              | 4 64               | 10 504     | 332        | —       | 10 40                 | 2392       | 2342             | 8         | 4 18                           | 4 4   | 2668  | —                  | —         | —        | —            | —          | —         | —                 |
| Bavière 10 " 11)                            | 268              | 10 160             | 37 843     | 1089       | —       | 35 65                 | 6154       | 6342             | 24        | 12 39                          | 10 10 | 7173  | —                  | —         | —        | —            | —          | —         | —                 |
| 93 rég. = 461 esc.                          | 2438             | 98 1522            | 243 7789   | 9659       | —       | 239 791               | 66167      | 67197            | 216       | 97 825                         | 94 94 | 66789 | —                  | —         | —        | —            | —          | —         | —                 |

| Artillerie de campagne.   |                                                     |      |      |     |       |       |      |     |     |       |       |       |     |     |     |     |   |       |
|---------------------------|-----------------------------------------------------|------|------|-----|-------|-------|------|-----|-----|-------|-------|-------|-----|-----|-----|-----|---|-------|
| Prusse                    | 70 rég. 15)                                         | 2342 | 152  | 986 | 524   | 7768  | 9190 | —   | 228 | 589   | 40616 | 41421 | 233 | 153 | 238 | 103 | — | 36193 |
| Saxe                      | 8 "                                                 | 260  | 17   | 108 | 25    | 569   | 1019 | —   | 25  | 24    | 4357  | 4366  | 26  | 17  | 25  | 17  | — | 2784  |
| Wurtemb.                  | 4 "                                                 | 134  | 8    | 59  | 13    | 416   | 486  | —   | 13  | 96    | 3180  | 3178  | 13  | 8   | 13  | 6   | — | 13088 |
| Bavière                   | 12 "                                                | 354  | 26   | 136 | 31    | 1079  | 1371 | —   | 31  | 48    | 6288  | 5967  | 37  | 25  | 35  | 36  | — | 3024  |
| 94 rég. = 574 batt.       | 5060                                                | 202  | 1282 | 392 | 10162 | 11908 | —    | —   | 391 | 690   | 62371 | 53262 | 307 | 302 | 395 | 302 | — | 33863 |
| Prusse                    | 15 rég. et 1 bat. 15)                               | 758  | 38   | 195 | 64    | 2729  | 3021 | 266 | 64  | 159   | 15236 | 15705 | 48  | 33  | —   | —   | — | 43    |
| Saxe                      | 1 "                                                 | 48   | 3    | 13  | 4     | 192   | 313  | 18  | 5   | 3     | 1081  | 1087  | 4   | 2   | —   | —   | — | —     |
| Bavière                   | 2 "                                                 | 109  | 6    | 26  | 10    | 498   | 640  | 40  | 10  | 7     | 2856  | 2412  | 8   | 5   | —   | —   | — | —     |
| 18 rég. = 163 comp.       | 895                                                 | 42   | 234  | 78  | 3419  | 3778  | 314  | 79  | 189 | 18642 | 19204 | 60    | 39  | —   | —   | —   | — | —     |
| Pienniers.                |                                                     |      |      |     |       |       |      |     |     |       |       |       |     |     |     |     |   |       |
| Prusse                    | 20 bat. . .                                         | 470  | 20   | 280 | 39    | 1680  | 1899 | —   | 41  | 108   | 10160 | 10309 | 40  | 20  | —   | —   | — | —     |
| Saxe                      | 2 "                                                 | 47   | 2    | 26  | 4     | 158   | 190  | —   | 4   | 4     | 984   | 992   | 4   | 2   | —   | —   | — | —     |
| Wurtemberg                | 1 "                                                 | 31   | 1    | 13  | 2     | 67    | 88   | —   | 2   | 6     | 417   | 425   | 3   | 1   | —   | —   | — | —     |
| Bavière                   | 3 "                                                 | 57   | 3    | 33  | 5     | 194   | 234  | —   | 5   | 6     | 1276  | 1287  | 5   | 3   | —   | —   | — | —     |
| 36 bat. = 102 comp.       | 695                                                 | 26   | 331  | 50  | 1999  | 2406  | —    | —   | 52  | 134   | 12837 | 13013 | 51  | 26  | —   | —   | — | —     |
| Troupes de chemin de fer. |                                                     |      |      |     |       |       |      |     |     |       |       |       |     |     |     |     |   |       |
| Prusse                    | 3 rég. de ch. de fer, 1 sect. techn. . .            | 166  | 12   | 16  | 18    | 561   | 602  | 120 | 12  | 8     | 2978  | 3118  | 13  | 8   | —   | —   | — | —     |
| Saxe                      | 3 comp. de ch. de fer, 1 détach. de la sect. techn. | 11   | —    | —   | 1     | 49    | 50   | 8   | 1   | 4     | 270   | 288   | —   | —   | —   | —   | — | —     |
| Bavière                   | 1 bat. de ch. de fer                                | 18   | 1    | 1   | 1     | 69    | 72   | 12  | 2   | 2     | 266   | 282   | 2   | 1   | —   | —   | — | —     |
| Total                     | 186                                                 | 13   | 17   | 15  | 679   | 724   | 140  | 15  | 14  | 3609  | 3778  | 15    | 9   | —   | —   | —   | — | —     |
| Troupes de télégraphie.   |                                                     |      |      |     |       |       |      |     |     |       |       |       |     |     |     |     |   |       |
| Prusse                    | 8 bat. . . . .                                      | 40   | 3    | 3   | 4     | 117   | 127  | 32  | 4   | 8     | 979   | 1033  | 6   | 3   | —   | —   | — | —     |
| Saxe                      | 1 comp. . . . .                                     | 4    | —    | —   | —     | 14    | 14   | 4   | 1   | 1     | 128   | 134   | —   | —   | —   | —   | — | —     |
| Wurtemberg                | 1 détachement.                                      | 1    | —    | —   | —     | 4     | 4    | —   | —   | —     | 45    | 45    | —   | —   | —   | —   | — | —     |
| Bavière                   | 1 comp. . . . .                                     | 5    | 1    | —   | —     | 18    | 20   | 4   | —   | 1     | 146   | 151   | —   | —   | —   | —   | — | —     |
| Total                     | 50                                                  | 4    | 3    | 4   | 158   | 165   | 40   | 5   | 10  | 1398  | 1553  | 6     | 3   | —   | —   | —   | — | —     |

1) Y compris les troupes des autres États allemands qui ne sont pas spécialement indiquées. — 2) De plus 1 bat. d'instr., 7 écoles de s.-officiers et une école de tir d'inf. — 3) En outre 1 école de s.-officiers. — 4) En outre les s.-officiers-élèves dans les écoles pruss. — 5) De plus 1 école de s.-officiers et 1 école de tir. — 6) Et les sections d'instr. — 7) 1 bat. de chasse, de la garde, 1 bat. de tirail. de la garde, 13 bat. de chasse. — 8) 10 rég. de cuir. (Y compris 1 rég. des gardes-du-corps et 1 rég. de cuir. de la garde), 36 rég. de drag. (Y compris 3 rég. de drag. de la garde), 18 rég. de hus. (Y compris 1, Leib-Garde-Husaren-Regiment), 19 rég. d'uhl. (Y compris 8 rég. d'uhl. de la garde) à 5 esc.; de plus l'école d'équitation. — 9) 1 rég. de cavaliers et 3 rég. d'uhl. à 5 esc. — 10) 3 rég. de hus. et 2 rég. d'uhl. à 5 esc.; de plus 1 école d'équitation. — 11) 3 rég. de drag. et 3 rég. d'uhl. à 5 esc. — 12) 3 rég. de grosse cav., 3 rég. d'uhl. et 6 rég. de chevaux-légers à 5 esc.; en outre 1 école d'équitation. — 13) Et l'école de tir de l'art. de camp. — 14) En outre l'école de tir de l'art. à pied et la comp. de la com.

| États et Troupes.                                                                                                                                                                          | Sous-officiers. |                    |            |             | Soldats. |                       |            |                  | Total des soldats. | Médicins. | Payeurs. | Vétérinaire. | Armuriers. | Serruriers. | Chevaux de service. |           |
|--------------------------------------------------------------------------------------------------------------------------------------------------------------------------------------------|-----------------|--------------------|------------|-------------|----------|-----------------------|------------|------------------|--------------------|-----------|----------|--------------|------------|-------------|---------------------|-----------|
|                                                                                                                                                                                            | Officiers.      | Aspirants-payeurs. | Musiciens. | Infirmiers. | Autres.  | Total des sous-offic. | Musiciens. | Sous-infirmiers. |                    |           |          |              |            |             |                     | Ouvriers. |
| Prusse 1 sect.                                                                                                                                                                             | 12              | 1                  | —          | 1           | 37       | 39                    | 2          | 1                | 257                | 363       | 1        | 2            | —          | —           | —                   |           |
|                                                                                                                                                                                            | Bavière 1 sect. | 4                  | —          | —           | 14       | 15                    | —          | —                | 80                 | 80        | —        | 1            | —          | —           | —                   |           |
| Total                                                                                                                                                                                      | 16              | 1                  | —          | 2           | 51       | 54                    | 2          | 1                | 337                | 343       | 1        | 3            | —          | —           | —                   |           |
| Prusse 17 bat.                                                                                                                                                                             | 250             | 34                 | 60         | 20          | 1261     | 1370                  | —          | 38               | 102                | 4354      | 4932     | 19           | 17         | —           | 3949                |           |
|                                                                                                                                                                                            | Saxe 3 "        | 26                 | 4          | 6           | 3        | 188                   | 151        | —                | 3                  | 4         | 498      | 506          | 3          | 3           | —                   | 380       |
| Wurtemberg 1 "                                                                                                                                                                             | 14              | 2                  | 3          | 1           | 70       | 76                    | —          | 2                | 6                  | 235       | 233      | 1            | 1          | —           | 190                 |           |
| Bavière 3 "                                                                                                                                                                                | 39              | 6                  | 9          | 3           | 189      | 207                   | —          | 5                | 6                  | 708       | 714      | 6            | 3          | —           | 534                 |           |
| 23 bat.                                                                                                                                                                                    | 331             | 46                 | 78         | 32          | 1648     | 1804                  | —          | 56               | 118                | 6380      | 6434     | 28           | 23         | —           | 5065                |           |
| Prusse . . . . .                                                                                                                                                                           | 488             | 42                 | 8          | 909         | 959      | 28                    | 5          | 2183             | 90                 | 3306      | 38       | 13           | 16         | —           | —                   |           |
|                                                                                                                                                                                            | Saxe . . . . .  | 38                 | 3          | 2           | 112      | 117                   | 8          | 2                | 502                | —         | 512      | 2            | —          | —           | —                   |           |
| Wurtemberg . . . . .                                                                                                                                                                       | 6               | 1                  | —          | 68          | 69       | —                     | —          | 100              | —                  | 100       | —        | —            | —          | —           |                     |           |
| Bavière . . . . .                                                                                                                                                                          | 46              | 7                  | —          | 215         | 222      | —                     | —          | 604              | —                  | 604       | 1        | 1            | —          | —           |                     |           |
| Total                                                                                                                                                                                      | 568             | 53                 | —          | 10          | 1304     | 1367                  | 36         | 7                | 3389               | 90        | 3323     | 36           | 13         | 19          | 1                   |           |
| Prusse . . . . .                                                                                                                                                                           | 2037            | —                  | —          | 62          | 64       | 116                   | —          | 3                | —                  | —         | —        | 2            | 136        | 1           | 17                  |           |
|                                                                                                                                                                                            | Saxe . . . . .  | 159                | —          | —           | 7        | 10                    | 17         | —                | —                  | —         | —        | —            | 13         | —           | 3                   |           |
| Wurtemberg . . . . .                                                                                                                                                                       | 78              | —                  | —          | 3           | 4        | 7                     | —          | —                | —                  | —         | —        | —            | 7          | 1           |                     |           |
| Bavière . . . . .                                                                                                                                                                          | 349             | 1                  | —          | 18          | 11       | 26                    | —          | —                | —                  | —         | —        | —            | 28         | 8           |                     |           |
| Total                                                                                                                                                                                      | 2623            | 1                  | —          | 85          | 79       | 161                   | —          | 3                | —                  | —         | —        | 2            | 184        | 1           | 23                  |           |
| Tota l.                                                                                                                                                                                    |                 |                    |            |             |          |                       |            |                  |                    |           |          |              |            |             |                     |           |
| Prusse . . . . .                                                                                                                                                                           | 118760          | 893                | 1594       | 1604        | 154637   | 163357                | 13039      | 1541             | 5686               | 362662    | 386398   | 1687         | 813        | 583         | 790                 | 174       |
| Saxe royale . . . . .                                                                                                                                                                      | 1730            | 88                 | 476        | 155         | 5311     | 5930                  | 1350       | 149              | 649                | 33731     | 35779    | 159          | 76         | 51          | 74                  | 6         |
| Wurtemberg . . . . .                                                                                                                                                                       | 928             | 45                 | 258        | 84          | 2863     | 3249                  | 763        | 83               | 293                | 18568     | 19736    | 87           | 43         | 37          | 41                  | 4         |
| Bavière . . . . .                                                                                                                                                                          | 2711            | 141                | 699        | 269         | 9037     | 9186                  | 1959       | 233              | 843                | 53003     | 55019    | 257          | 135        | 70          | 117                 | 10        |
| Effect. total en temps (14)                                                                                                                                                                |                 |                    |            |             |          |                       |            |                  |                    |           |          |              |            |             |                     |           |
| de paix . . . . .                                                                                                                                                                          | 124159          | 1166               | 6637       | 2082        | 70767    | 80642                 | 17003      | 1994             | 7871               | 487983    | 494551   | 2190         | 1054       | 680         | 1013                | 94        |
| mission d'expérience d'art. — 14) Garde des chât. etc.; sections discipl. etc.; établissements milit. — 15) Autorisés et commandements sup. — 16) De plus 6 off. de la Cour suprême milit. |                 |                    |            |             |          |                       |            |                  |                    |           |          |              |            |             |                     |           |

Formations en temps de guerre, v. l'édition de 1898, p. 589.

*Marine de l'Empire d'Allemagne.*

Par la loi du 14 juin 1900 l'effectif de la flotte allemande (non compris les torpilleurs, canonnières, navires-écoles et navires pour services spéciaux) a été fixé comme suit :

- 1) la flotte de combat, comprenant 2 vaisseaux-amiral de la flotte, 4 escadres, chacune de 8 vaisseaux de ligne, 8 grands et 24 petits croiseurs, pour servir d'éclaircisseurs à la flotte de combat;
- 2) la flotte destinée au service à l'étranger, comprenant 3 grands et 10 petits croiseurs;
- 3) réserve de matériel : 4 vaisseaux de ligne, 3 grands et 4 petits croiseurs.

Sont mis en compte sur cet effectif théorique : 27 vaisseaux de ligne, 12 grands croiseurs, 29 petits croiseurs.

Flotte 1901/02.

| Bâtiments.                                    | Tonn.  | Chevaux indiqués. | Canons. | Torp. | Équip. |
|-----------------------------------------------|--------|-------------------|---------|-------|--------|
| 15 vaisseaux de ligne <sup>1)</sup> . . .     | 142603 | 143900            | 416     | 80    | 8450   |
| 8 cuirassés garde-côtes <sup>2)</sup> . . .   | 28030  | 33400             | 92      | 30    | 2220   |
| 13 canonnières cuirassées <sup>3)</sup> . . . | 18931  | 10700             | 63      | 24    | 1130   |
| 11 grands croiseurs <sup>4)</sup> . . . . .   | 79471  | 114500            | 243     | 45    | 5910   |
| 28 petits croiseurs <sup>5)</sup> . . . . .   | 55952  | 127250            | 414     | 67    | 5650   |
| 5 canonnières <sup>6)</sup> . . . . .         | 4441   | 5800              | 50      | —     | 640    |
| 15 navires-écoles <sup>7)</sup> . . . . .     | 29409  | 26460             | 196     | —     | 4900   |
| 12 navires de destination div. <sup>8)</sup>  | 38272  | 37320             | 131     | 23    | 3950   |
| 107 bâtiments . . . . .                       | 392109 | 503330            | 1705    | 263   | 32210  |

En outre : 68 torpilleurs de haute mer et 35 torpilleurs de côte et de port (de 90, 390 et 500 t., 1000 à 6000 chev. ind., armés pour la plupart de 3 tubes lance-torp. et de 1 ou 3 canons d'un calibre de 50 cm.

En construction : 6 vaisseaux de ligne, 2 grands croiseurs, 3 petits croiseurs et 1 canonnière.

<sup>1)</sup> Sachsen 77, Bayern, Württemberg 78, Baden 80, Oldenburg 89, Brandenburg, Kurfürst Friedrich Wilhelm, Weissenburg 91, Woerth 92, Kaiser Friedrich III 96, Kaiser Wilhelm II 97, Kaiser Karl der Grosse, Kaiser Wilhelm der Grosse 99, Kaiser Barbarossa, Wittelsbach 00. — <sup>2)</sup> Siegfried 99, Beowulf 90, Frithjof 91, Hildebrand, Heimdall 93, Hagen 93, Odin 94, Aegir 95. — <sup>3)</sup> Mücke 75, Bianc, Viper, Wespe 76, Scorpion 77, Basilisk, Camaleon 78, Crocodile 79, Natter, Salamander 80, Hummel 81, Bremse, Brammer 84. — <sup>4)</sup> König Wilhelm 66, Kaiser 75, Deutschland 79, Kaiserin Augusta 93, Fürst Bismarck, Freya, Hertha, Victoria Luise, Vinceta 97, Hansa 98, Prinz Heinrich 00. — <sup>5)</sup> Zieten 76, Bilitz 83, Pfeil 83, Alexandrine, Arcona 83, Greif 88, Irene, Prinzess Wilhelm, Schwalbe 87, Jagd, Sperber 88, Bussard, Meteor 90, Falke, Geier 91, Komet, Kondor, Kormoran, Seeadler 93, Gefion 93. Hela 98, Gasselé 98, Niobe, Nymphe 99, Amazone, Ariadne, Medusa, Thetis 00. — <sup>6)</sup> Habicht 79, Iltis, Jaguar, Luchs 98, Tiger 99. — <sup>7)</sup> Grille 57, Rhein 67, Ulan 76, Blücher, Mars, Moltke, Stosch 77, Stein 79, Carola, Olga 80, Hay, Marie, Sophie 81, Nixe, Charlotte 85. — <sup>8)</sup> Les yacht impériaux Katakader 76, et Hohennollern 93, 3 bâtiments pour le service hydrogr. (Hyäne, Wolf 78, MÜwe 79), le bât. de stat. Loreley 84, 2 transports (Pelikan 80, Otter), 4 bât. de port (Kronprinz 64, Friedrich Karl 67, Preussen 73, Friedrich der Grosse 74).

## Distribution de la flotte en 1901/02.

|                                           | Vaisseau<br>de ligne.          | Cuirassés<br>garde-côtes  | Croiseurs             |                                                      | Canon-<br>nières.                      | Navires-<br>écoles. | Services<br>spéciaux. |
|-------------------------------------------|--------------------------------|---------------------------|-----------------------|------------------------------------------------------|----------------------------------------|---------------------|-----------------------|
|                                           |                                |                           | grands.               | petits.                                              |                                        |                     |                       |
| Ire Escadre . . . . .                     | 8 <sup>1)</sup>                | —                         | 1 (Viktoria<br>Luise) | 3 (Nymphé,<br>Hela, Niobe)<br>2 <sup>2)</sup>        | —                                      | —                   | —                     |
| Escadre des croiseurs                     | —                              | —                         | 4 <sup>3)</sup>       | —                                                    | —                                      | —                   | —                     |
| Station de l'Extrême-<br>Orient . . . . . | —                              | —                         | —                     | —                                                    | 4 (Itis, Ja-<br>guar, Tiger,<br>Luchs) | —                   | —                     |
| Australie . . . . .                       | —                              | —                         | —                     | 2 (Cormoran,<br>Seeadler) <sup>4)</sup>              | —                                      | —                   | 1 (Möwe)              |
| Amérique . . . . .                        | —                              | —                         | 1 (Vincta)            | 2 (Geler <sup>5)</sup> ,<br>Falke)                   | —                                      | —                   | —                     |
| Côte E. d'Afrique . .                     | —                              | —                         | —                     | 2 (Schwalbe <sup>6)</sup> ,<br>Bussard <sup>6)</sup> | —                                      | —                   | —                     |
| Côte O. d'Afrique . .                     | —                              | —                         | —                     | —                                                    | —                                      | —                   | —                     |
| Méditerranée . . . .                      | —                              | —                         | —                     | —                                                    | —                                      | —                   | —                     |
| Mer Baltique . . . .                      | 1 Yacht<br>(Hohen-<br>zollern) | 2 (Aegir,<br>Hagen)       | —                     | —                                                    | —                                      | —                   | —                     |
| Mer du Nord . . . .                       | —                              | 2 (Baden,<br>Württemberg) | —                     | —                                                    | —                                      | —                   | 1 (Loreley)           |

<sup>1)</sup> Kaiser Friedrich III., Kaiser Wilhelm der Grosse, Kaiser Barbarossa, Kaiser Wilhelm II., Kurfürst Friedrich Wilhelm, Brandenburg, Weisenburg, Wörlth. — <sup>2)</sup> Fürst Bismarck, Kaiserin Augusta, Hansa, Hertha. — <sup>3)</sup> Gazelle, Thetis. —

<sup>4)</sup> Détachés à l'Extr.-Orient: Seeadler, Geler, Schwalbe, Bussard.



*Personnel 1900/01.*

2 amiraux, 4 v.-am., 11 c.-am., 54 capits de vaiss., 109 capits de frég. et de corv., 306 lts-capits, 320 lts de vaiss. en 1er, 235 lts de vaiss., 33 off. en retr. — total 974 off. de marine. Aspirants de marine: 326 enseignes, 200 cadets — total 526. — 159 ingénieurs, 44 off. d'inf. de marine.

210 fonctionnaires de l'office de la marine, 14 payeurs sup., 105 payeurs, 13 armuriers, 124 employés d'intendance, 8 cons. de la haute cour milit., 31 aumôniers et professeurs, 135 employés d'approvisionnement, d'équipement etc., 172 off. de santé etc., 283 infirmiers, 1082 employés des chantiers, 70 employés de pilotage, 108 officiers-artificiers et torpéd. et ingénieurs-torp.

2 div. des matelots à 2 sect.: 160 off. de pont, 90 sergents-majors, 1662 aides-contre-mâtres et 9988 matelots — total 12100 h.

2 div. des chantiers à 5 comp.: 652 off. de pont, 35 serg.-majors, 3367 aides-contre-mâtres, 4966 soldats — total 8020 h.

2 div. des torpilles: 195 off. de pont, 12 serg.-maj., 734 aides-contre-mâtres, 2216 h. — total 3157 h.

4 div. des matelots d'artillerie: 28 off. de pont, 29 serg.-majors, 205 aides-contre-mâtres, 2033 h. — total 2295 h.

3 bat. de marine: 191 sous-off., 1088 soldats de 1re cl. et soldats — total 1229 h.

1 div. des mouses: 24 sous-off. de vaiss., 1276 mouses — total 1300 h.

Administration de l'art. navale: 61 off. artificiers et off. du matériel, 81 off. de pont, 45 employés du matériel. — Torpilles et mines: 30 off. de torpilles, 96 off. de pont, 15 ingén.-torp., 74 sous-off.-torp. — 20 off. du service hydrographique.

Total général du personnel de la marine: 32581 hommes.

**Territoires de protectorat allemand.***Superficie et population.*

|                                                | kil. c.         | Habit.           | par<br>kil. c. | Allemands et<br>étrangers domiciliés |
|------------------------------------------------|-----------------|------------------|----------------|--------------------------------------|
| Togo . . . . .                                 | 87200           | 2 000000         | 23             | 135 (déc. 1900)                      |
| Cameroun . . . . .                             | 493600          | 3 500000         | 7              | 528 (juin 1900)                      |
| Afrique occid. du Sud alle-<br>mande . . . . . | 830960          | 200000           | 0,2            | 3388 (janv. 1900)                    |
| Afrique orient. allemande . . . . .            | 941100          | 6 106900         | 6              | 1139 (juin 1900)                     |
| <b>Afrique</b>                                 | <b>2 352860</b> | <b>11 800000</b> | <b>6</b>       | <b>5190</b>                          |
| Nouvelle-Guinée . . . . .                      | 240896          | 401006           | 1,7            | 888 (janv. 1900)                     |
| Kaiser Wilhelms-Land . . . . .                 | 181650          | 110000           | 0,6            | } 811 (janv. 1900)                   |
| Archipel Bismarck et Iles<br>Salomon . . . . . | 57100           | 250000           | 4              |                                      |
| Iles Carolines . . . . .                       | 1450            | 59000            | 37             |                                      |
| Iles Mariannes . . . . .                       | 628             | 1928             | 3              | } 42 (janv. 1900)                    |
| Iles Marshall . . . . .                        | 405             | 15000            | 4              |                                      |
| Iles Samoa . . . . .                           | 2588            | 53000            | 12             | 400                                  |
| <b>Océan pacifique</b>                         | <b>243819</b>   | <b>449000</b>    | <b>1,7</b>     | <b>808</b>                           |
| Terr. affermé de Kiaotchéou . . . . .          | 501             | 84000            | 168            | —                                    |
| <b>Total</b>                                   | <b>2 597180</b> | <b>12 338000</b> | <b>4</b>       | <b>5998</b>                          |

## Finances.

## Budget de l'exercice 1901—02 (en marcs).

|                                                          | Afrique<br>orient. | Cameroun.       | Togo.           | Afrique occ.<br>du Sud. |
|----------------------------------------------------------|--------------------|-----------------|-----------------|-------------------------|
| Impôts directs . . . . .                                 | 656000             | 42000           | 30000           | 52000                   |
| Droits de douane . . . . .                               | 1 790000           | 1 400000        | 500000          | 750000                  |
| Recettes diverses . . . . .                              | 786000             | 154000          | 84000           | 547000                  |
| Versement de l'Empire . . . . .                          | 5 259000           | 2 179800        | 884000          | 9 102600                |
| <b>Recettes</b>                                          | <b>8 491000</b>    | <b>3 775800</b> | <b>1 448000</b> | <b>10 451600</b>        |
| Dépenses personnelles . . . . .                          | 3 960480           | 1 952502        | 488019          | 2 230078                |
| Dépenses matérielles . . . . .                           | 3 266110           | 769900          | 299720          | 3 404880                |
| Dépenses extraord. pour<br>des travaux publics . . . . . | 1 251200           | 1 082700        | 695000          | 4 772200                |
| Fonds de réserve . . . . .                               | 15210              | 20788           | 15261           | 44444                   |
| <b>Dépenses</b>                                          | <b>8 491000</b>    | <b>3 775800</b> | <b>1 448000</b> | <b>10 451600</b>        |

|                                                          | Nouvelle-<br>Guinée. | Carolines et<br>Marianne. | Samae.        | Kiaotschéou.     |
|----------------------------------------------------------|----------------------|---------------------------|---------------|------------------|
| Impôts, droits de douane<br>etc. . . . .                 | 100000               | 25000                     | 120000        | 360000           |
| Versement de l'Empire . . . . .                          | 709700               | 286500                    | 146000        | 10 750000        |
| <b>Recettes</b>                                          | <b>809700</b>        | <b>311500</b>             | <b>266000</b> | <b>11 050000</b> |
| Dépenses personnelles . . . . .                          | 192275               | 164500                    | 266000        | 3 685416         |
| Dépenses matérielles . . . . .                           | 543500               | 94700                     | —             | 697983           |
| Dépenses extraord. pour<br>des travaux publics . . . . . | 69000                | 50000                     | —             | 6 575000         |
| Fonds de réserve . . . . .                               | 4925                 | 2300                      | —             | 91601            |
| <b>Dépenses</b>                                          | <b>809700</b>        | <b>311500</b>             | <b>266000</b> | <b>11 050000</b> |

## Commerce. (En marcs.)

## Togo.

1898: Importation 2 490325 marcs; Exportation 1 470454 marcs.

1899: " 3 279708 " " 2 582701 "

Principaux articles d'exportation 1899 (en milliers de marcs): Graines de palme 1 291, huile de palme 775, gomme 866, animaux vivants 77, maïs 27.

## Cameroun.

1897: Importation 6 328751 marcs, Exportation 8 385463 marcs.

1898: " 9 296797 " " 4 601620 "

Principaux articles d'exportation 1898 (en milliers de marcs): Caoutchouc 1600, graines de palme 1274, huile de palme 941, ivoire 444, cacao 297, ébène 84.

## Afrique orientale allemande.

1898: Importation 11 862658, Exportation 4 332945.

1899: " 10 822586, " 3 937150.

## Pays de provenance et de destination 1899 (en milliers de marcs).

|                           | Imp.  | Exp.  |                       | Imp.          | Exp.         |
|---------------------------|-------|-------|-----------------------|---------------|--------------|
| Allemagne . . . . .       | 2 019 | 928   | Indes . . . . .       | 1 839         | 80           |
| Grande-Bretagne . . . . . | 57    | 114   | Autres pays . . . . . | 265           | 124          |
| Zanzibar . . . . .        | 7 095 | 2 696 |                       |               |              |
|                           |       |       | <b>Total</b>          | <b>10 823</b> | <b>3 937</b> |

## Principaux articles d'exportation 1899 (en milliers de marcs).

|                      |       |                    |    |                      |    |
|----------------------|-------|--------------------|----|----------------------|----|
| Caoutchouc . . . . . | 1 337 | Café . . . . .     | 96 | Tabac . . . . .      | 62 |
| Ivoire . . . . .     | 994   | Sésame . . . . .   | 85 | Bois de construction | 60 |
| Copai . . . . .      | 277   | Tressages d'herb.  | 84 | Cornes . . . . .     | 57 |
| Céréales . . . . .   | 202   | Sucre . . . . .    | 80 | Dents d'hippopo-     |    |
| Animaux . . . . .    | 188   | Peaux . . . . .    | 78 | tame . . . . .       | 42 |
| Copra . . . . .      | 108   | Huiles végétales . | 65 |                      |    |

Afrique occidentale du Sud 1899: Importation 8 941 154; exportation 1 389 478 marcs (guano 1 095 000, peaux 70 494, plumes d'autruche 59 076, bétail 23 208, cornes 23 860).

Kaiser Wilhelms-Land et archipel Bismarck 1898—99: import. 1 060 000; export. 939 110 marcs (copra 726 400, trépan 130 800, coton 72 000).

Iles Marshall, 1898—99: Importation 465 700.

Postes et télégraphes (du 1<sup>er</sup> juill. 1899 au 30 juin 1900).

|                                     | Bu-<br>reaux. | Poste<br>aux<br>lettres. | Journaux<br>nombre des<br>numéros. | Lettres avec déclarations<br>de valeur et mandats de poste |          | Dé-<br>pêches. |
|-------------------------------------|---------------|--------------------------|------------------------------------|------------------------------------------------------------|----------|----------------|
|                                     |               |                          |                                    | nombre.                                                    | marcs.   |                |
| Togo . . . . .                      | 2             | 83484                    | 5357                               | 2890                                                       | 361940   | 2991           |
| Caméroun . . . . .                  | 5             | 149794                   | 6808                               | 8345                                                       | 495801   | 928            |
| Afrique orient.<br>du Sud . . . . . | 24            | 572902                   | 70290                              | 14862                                                      | 2 389813 | 72084          |
| Afrique occid.<br>du Sud . . . . .  | 82            | 728456                   | 11055                              | 14985                                                      | 3 536375 | 1154           |
| Nouv.-Guinée . . . . .              | 5             | 84600                    | 6539                               | 174                                                        | 29925    | —              |
| Carolines et<br>Marianes . . . . .  | 3             | —                        | —                                  | —                                                          | —        | —              |
| Iles Marshall . . . . .             | 1             | 9900                     | 8022                               | —                                                          | —        | —              |

La troupe impériale<sup>1)</sup>, et la troupe de police de l'Afrique orientale allemande comptent d'après le budget de 1900/01: 1 commandant, 12 capits, 29 lts, 1 méd.-gén., 16 méd. maj., 3 méd. assist., 17 payeurs, 3 artificiers, 86 et 20 s.-off., 3 armuriers, 12 s.-off. de couleur, 120 et 40 s.-off., 1560 et 530 soldats de couleur et 142 ouvriers. Le service de la flotille compte 44 s.-off. europ. et 153 h. indig.; 67 canons. Le territoire de Caméroun possède une troupe comptant 39 off., 8 médecins, 2 payeurs, 3 artificiers, 3 armuriers, 59 s.-off., 46 s.-off. de couleur, 856 h. de couleur; de plus 4 s. off. de couleur et 200 h. de couleur comme troupe de police. La troupe du territoire de Togo compte 2 off., 4 s.-off., 2 s.-off. de couleur et 150 h. de couleur. La troupe impériale occupant l'Afrique occident. du Sud est composée de 33 off., 3 méd., 2 vétérin., 1 artificier, 2 armuriers, 7 payeurs, 142 s.-off., 568 h. europ. et 187 indig. — Les protectorats situés dans l'Océan Pacifique possèdent une troupe de police comptant 2 maîtres de police europ. et 100 h. de couleur à la Nouvelle-Guinée; aux Carolines, Palau et Mariannes 2 h. de police europ., 70 h. malais. — À Kiao-tchéou se trouvent en garnison 2 off. d'état-maj., 13 capits, 34 lts, 7 off. de santé, 11 payeurs, 1 vétérin., 5 armuriers, 2 artificiers, 264 s.-off.; 1975 h. et 528 h. de couleur; de plus: la police comptant 1 off., 3 s.-off., 50 h.

<sup>1)</sup> Les troupes employées dans les territoires africains sont subordonnées au chancelier de l'Emp. depuis le 16 juill. 1896.

## Alsace-Lorraine (Elsass-Lothringen).

Province gouvernée immédiatement par les organes de l'Empire — „Reichsland“ — et réunie à celui-ci depuis le 9 juin 1871; entrée en vigueur de la constitution de l'Empire allemand 1<sup>er</sup> janv. 1874; création d'une délégation du pays („Landesausschuss“) 29 oct. 1874; autorisation de délibérer sur les lois à émettre par

L'Empereur 3 mai 1877; autorisation de faire des propositions de lois et institution d'un Lieutenant („Statthalter“) de l'Empereur à Strasbourg 4 juill. 1879. — Le Landesauschuss comprend 58 membres, dont 24 élus par les conseils généraux („Bezirkstage“) parmi leurs membres, 4 par les conseils communaux des principales villes et 30 par des électeurs de second degré des autres conseils municipaux; la durée de la période législative est de 3 ans. — Couleurs nationales: Noir, Blanc, Rouge. — V. les éditions de 1885 et 1894.

*Lieutenant de l'Empereur.*

Hermann prince de *Hohenlohe-Langenburg* comte de *Gleichen*, Alt. Sérén., gén. de cav. pruss. à la suite de l'armée. — Cons. rapp.: le bar. de *Liebenstein*, cons. int. de gouv.

*Ministère.*

Secr. d'État: de *Koeller*, min. d'État pruss. — Départements. Intérieur: le secr. d'État; Justice et cultes: le Dr. *Petri*, assec. d'État; Finances, industrie et domaines: de *Schraut*, assec. d'État, cons. int. act.; Agriculture et travaux publ.: le bar. *Zorn de Bulach*, assec. d'État.

Cons. minist.: *Harff*, cons. sup. int. act. de gouv.; *Wülgerödt*, dir. des travaux hydraul.; *Fecht*, *Keetman*, le bar. de *Bibra*, *Beemelmans*, *Hamm*, le bar. du *Prél*, chef du bureau de statistique; *Hildebrand*, *Leoni*, *Jacob*, *Both*, *Mandel*, *Stadler*, *Hermann*, le Dr. *Albrecht*, dir. du cons. sup. de l'instr. publ.

*Landesausschuss.*

Prés.: le Dr. *J. de Schlumberger*. VPrésidents: *Jaunes*, le Dr. *Gunsert*.

*Autres autorités centrales.*

Administration des douanes et des contributions indirectes. Dir.: *Leydhecker*, cons. sup. int. de gouv. — Droits de circulation. Dir.: *Karl*, cons. int. sup. de gouv. — Contributions directes. Dir.: *Babe*.

Oberlandesgericht (tribunal sup.) [Colmar]. Prés.: *Rassiga*. — Prés. du sénat: *Blasius*, *Doemling*. — Proc. gén.: *Huber*, cons. sup. int. de just.

Directoire de l'église évang. de la conf. d'Augsbourg. Prés.: *Petri*. Direction gén. des chemins de fer de l'Empire. Prés.: *Wackersapp*, cons. sup. int. de gouv. — Direction sup. des postes, v. Empire d'Allemagne.

Administration des dépôts de l'État: *Hollerith*, cons. int. de gouv.

Présidents des districts. Basse-Alsace [Strasbourg]: *Halm*. — Haute-Alsace [Colmar]: A. pr. de *Hohenlohe-Schillingfürst*, Alt. Sérén. — Lorraine [Metz]: F. cte de *Zeppelin-Aschhausen*.

Landgerichte (tribunaux de 1<sup>re</sup> inst.) à Colmar, Metz, Mulhouse, Sarreguemines, Strasbourg, Saverne.

Université de Strasbourg. Curateur: *Hamm*, cons. minist. Recteur 1901/02: le prof. Dr. *Fr. Spitta*.

Evêques cathol. Metz: *W. Benzler*. Strasbourg: le Dr. *Fritzen*.

Consistoires de l'église réformée à Bischweiler, Markirch, Mulhouse, Strasbourg, Metz.

Consistoires du culte israélite à Strasbourg, Colmar, Metz.

Notice statistique.  
*Superficie et population.*

| Districts.             | Kilom.<br>carrés. | Population au 1 <sup>er</sup> déc. 1900. |               |                |            |
|------------------------|-------------------|------------------------------------------|---------------|----------------|------------|
|                        |                   | Du sexe                                  |               | Total.         |            |
|                        |                   | masculin.                                | féminin.      |                |            |
| Basse-Alsace . . . . . | 4787              | 330792                                   | 327591        | 658383         | 138        |
| Haute-Alsace . . . . . | 3505              | 243581                                   | 251371        | 494952         | 136        |
| Lorraine . . . . .     | 6223              | 305066                                   | 259050        | 564116         | 84         |
| <b>Total</b>           | <b>14515</b>      | <b>879439</b>                            | <b>838012</b> | <b>1717451</b> | <b>118</b> |

Répartition de la population d'après les cultes 1895.

| Districts.             | Catho-<br>Hques-<br>romains. | Prote-<br>stants. | Autres<br>chrét. | Israé-<br>lites. | Autres et<br>sans indic.<br>de relig. | Par 1000<br>Ca-<br>thol. | Pro-<br>test. |
|------------------------|------------------------------|-------------------|------------------|------------------|---------------------------------------|--------------------------|---------------|
| Basse-Alsace . . . . . | 391986                       | 238846            | 1382             | 16785            | 146                                   | 614                      | 358           |
| Haute-Alsace . . . . . | 398807                       | 67401             | 1761             | 9266             | 242                                   | 835                      | 141           |
| Lorraine . . . . .     | 455999                       | 60711             | 1234             | 6828             | 128                                   | 869                      | 116           |
| Total                  | 1 246791                     | 856456            | 4587             | 32859            | 511                                   | 760                      | 217           |

Principales villes (communes) en 1900.

|                      |        |                         |       |                                   |       |
|----------------------|--------|-------------------------|-------|-----------------------------------|-------|
| Strasbourg . . . . . | 150268 | Colmar . . . . .        | 36796 | Ste-Marie-aux-<br>Mines . . . . . | 12876 |
| Mulhouse . . . . .   | 89012  | Haguenuau . . . . .     | 17958 | Thionville . . . . .              | 10060 |
| Metz . . . . .       | 58424  | Sarreguemines . . . . . | 14680 | Guebviller . . . . .              | 13269 |

Finances.

Budget ordinaire pour l'année 1901. (En marcs.)

(Loi du 29 mars 1901. „Gesetzblatt für Elsaß-Lothringen“ 1901, no 3.)

Recettes (brutes).

|                                                                                     |           |
|-------------------------------------------------------------------------------------|-----------|
| Lieutenant de l'Empereur . . . . .                                                  | 500       |
| Conseil d'État, Conseil impérial, Conseil fédéral et Landes-<br>ausschuss . . . . . | 380       |
| Ministère . . . . .                                                                 | 112140    |
| Instruction . . . . .                                                               | 1 300810  |
| Intérieur . . . . .                                                                 | 363054    |
| Justice et cultes . . . . .                                                         | 554900    |
| Administration des forêts . . . . .                                                 | 6 553400  |
| Excédants de la manufacture des tabacs à Strasbourg . . . . .                       | 150000    |
| Donanes et contributions indirectes . . . . .                                       | 26 888634 |
| Droits de circulation . . . . .                                                     | 11 018700 |
| Contributions directes . . . . .                                                    | 13 727065 |
| Agriculture . . . . .                                                               | 198860    |
| Travaux publics . . . . .                                                           | 283260    |
| Commerce et industrie . . . . .                                                     | 48660     |
| Recettes générales . . . . .                                                        | 1 607816  |
| Total des recettes brutes                                                           | 62 761799 |

Dépenses.

Permanentes Extraord.

|                                                                                               |           |          |
|-----------------------------------------------------------------------------------------------|-----------|----------|
| Lieutenant de l'Empereur . . . . .                                                            | 843785    | —        |
| Conseil d'État et Conseil impérial . . . . .                                                  | 20000     | —        |
| Représentation au Conseil fédéral . . . . .                                                   | 20000     | —        |
| Landesausschuss . . . . .                                                                     | 143140    | —        |
| Ministère . . . . .                                                                           | 1 011440  | 308800   |
| Instruction, sciences et beaux-arts . . . . .                                                 | 6 248015  | 327730   |
| Intérieur (y compris la police) . . . . .                                                     | 8 832295  | 77460    |
| Justice et cultes (y compris les prisons, les établissements<br>de correction etc.) . . . . . | 7 776214  | 1 069000 |
| Administration des finances, de l'industrie et des<br>domaines . . . . .                      | 36 045279 | 249700   |
| Administration de l'agriculture et travaux publics . . . . .                                  | 4 137715  | 640350   |
| Totaux                                                                                        | 59 576883 | 2 660800 |
| Total des dépenses . . . . .                                                                  | 62 244913 |          |

*Budget extraordinaire.*

|                                            |          |                                    |          |
|--------------------------------------------|----------|------------------------------------|----------|
| Recettes . . . . .                         | 4 452464 | Dépenses . . . . .                 | 4 969350 |
| Apurement de comptes . . . . .             | 124600   | Intérieur . . . . .                | 610800   |
| Produit d'une émission de rentes . . . . . | 1 807864 | Finances et domaines . . . . .     | 2 689400 |
| Administration des forêts . . . . .        | 2 000000 | Agriculture et trav. publ. . . . . | 1 569850 |
| Autres Recettes . . . . .                  | 520000   | Instruction . . . . .              | 150000   |

*Dettes.*

Une dette a été créée par les rentes à 3%, dont le montant annuel à la fin de l'année financière 1900 était de 689000 marcs.

*Troupes.*

Le contingent de l'Alsace-Lorraine est réparti entre les corps d'armée de l'Empire. Dans l'Alsace-Lorraine sont en garnison le XVe et la XVIe corps d'armée et parties du XIVe corps et du IIe corps bav.

**Anhalt.**

Duché. — Monarchie constitutionnelle et héréditaire dans la postérité mâle (primog.) de la maison de ce nom; entrée dans la Confédération de l'Allemagne du Nord 18 août 1866. — Lois constitutionnelles des 18 juill. et 31 août 1859, modifiées 19 févr. 1872, 23 août 1872, 8 janv. 1873, 4 févr. 1874, 24 janv. 1876, 7 avril 1887, 1er mars 1890 et 16 mai 1895. La Diète („Landtag") se compose de 26 membres, dont 2 nommés par le Duc. Les autres membres sont élus pour 6 ans, par suffrage à deux degrés, savoir 8 parmi les propriétaires fonciers les plus imposés, 2 parmi les commerçants et les industriels les plus imposés, 14 représentants des villes, 10 représentants de la population rurale. Pour l'électorat, ainsi que pour l'éligibilité, il faut avoir 25 ans accomplis. — Couleurs nationales: Rouge, Vert, Blanc.

*Maison du Duc etc.*

Ministre de la Maison: le Dr. K. de *Koseritz*, min. d'État, chanc. des Ordres, cons. int. act. — Prés. de la chambre de la cour: le Dr. *Huhn*.  
 Gd-chambellan: L. de *Berenhorst*, gd-maréchal de la cour, Exc.; Gd-écuyer (sans fonct.): A. de *Berenhorst*, chamb., Exc. — Gd-veneur (sans fonct.): W. cte de *Solms-Rösa*, chamb., Exc.; Gd-veneur du service: A. cte de *Münster*, chamb., Exc. — Écuyer de la cour: G. bar. de *Tettau*, chamb. — Maréchal de la maison: H. bar. de *Loën*, chamb. — Veneur de la cour: H. bar. von und zu der *Tann-Rathsamhausen*.  
 Gd-maîtresse de la cour de la dase: Mme T. de *Koseritz*, Exc.; Dame de la cour: M. baronne d'*Ende*.  
 Sénéchal de Ballenstedt: E. de *Krosigk-Rathmannsdorf*, chamb., maj. en retr., Exc.; de Dessau: B. bar. de *Bodenhausen-Edis*, chamb., Exc.  
 Intendant de la chapelle et du théâtre, ch. des fonct.: *Diedicke*, cons. int. de l'intendance.  
 Aides de camp: de *Trotha*, col.; le bar. de *Gayl*, maj.  
 Maréchal de la cour du prince héritier: B. *Auer de Herrenkirchen*, chamb. et maj. en retr. — Adjud. pers.: de *Borch*, capit. de cav. — Dame de la cour de la pasc hér.: Olga de *Lattorf*.  
 Dame de la cour de la pasc hér. douair. Léopold: E. de *Ditfurth*.  
 Dame de la cour de la pasc Hilda: A. baronne de *Reischack*.  
 Maréchal de la cour de la dase douair. d'Anhalt-Bernbourg: H. bar. de *Rechenberg*, chamb. — Dames de la cour: K. de *Loeben*, von der *Schulenburg*.

**Ministère d'État.**

Min. d'État: le Dr. *de Koseritz* (v. ci-dessus). — Rempl.: *Brunn*, cons. sup. int. de gouv.  
Bureau de statistique. Dir.: *Diederichs*, cons. de gouv.

**Diète 1897-1902.**

Prés.: *Lesius*, cons. int. de justice. VPrés.: *de Krosigk*-Rathmannsdorf, sénéchal et chamb., Exc.; *Brumme*, cons. int. de commerce.

**Autorités supérieures.**

Gouvernement. Dép. de l'intérieur. Prés.: *Mertens*, cons. sup. int. de gouv. —  
Dép. de l'instruction publ. Prés.: *Eümelin*, cons. int. sup. de gouv. —  
Direction des finances. Prés.: *Brunn*, cons. sup. int. de gouv.  
Consistoire. Prés.: *de Brunn*, cons. int. de gouv.  
Administration de la dette publ. Prés.: *Brunn*, cons. sup. int. de gouv.  
Oberlandesgericht (tribunal sup.) à Naumbourg (Prusse). — Landgericht  
(tribunal de 1re inst.) [Dessau]. Prés.: *Rudolph*, cons. int. de just. —  
Premier procureur: *Francke*, cons. int. de just.  
Douanes et contrib. indir. Dir.: *Görth*, cons. sup. int. act. des finances  
pruss. et dir. des impôts et des douanes de la prov. de Saxe.

Corps diplomatique pour les consulats des puissances étrangères  
v. Allemagne, corps dipl.

Autriche-Hongrie. E. e. et M. pl., 4./XII. 95, v. Royaume de Saxe, corps  
dipl. Berlin, CG. — Belgique. E. e. et M. pl., 18./X. 88, v. Empire  
d'Allemagne, corps dipl. Berlin, CG. — Brésil. Hambourg, CG. —  
Espagne. Berlin. — France. L'amb. à Berlin. — Grande-Bretagne. M.  
pl., 24./X. 95, v. Emp. d'Allemagne, corps dipl. Berlin, CG. — Italie.  
Berlin, CG. — Mexique. Leipzig. — Paraguay. Berlin, CG. — Portugal.  
Berlin. — Prusse. E. e. et M. pl., 2./III. 79 et 21./VI. 88, v. Royaume  
de Saxe, corps dipl. — Roumanie. Berlin, CG. — Russie. Berlin, CG. —  
Suisse. Leipzig. — Turquie. Leipzig, CG.

**Notice statistique.**

**Superficie et population.**

Superficie: 2294 kil. c. — Population au 1er déc. 1900: 316027 habitants;  
188 par kil. c.

Villes (1900): Dessau 50851, Bernbourg 34427, Cöthen 22092, Zerbst  
17094, Rosslau 10061 hab.

**Finances.**

(V. pour plus de détails l'édition allemande de l'Almanach.)

Budget de l'exercice 1901-02. Recettes et dépenses 28 530800 marks.

Dettes publiques au 30 juin 1900. Passif: 1 267500 marks. Actif: 9 211839  
marks.

**Troupes.**

Le duché fournit à l'armée de l'Empire le rég. d'inf. no 93, appartenant  
au I<sup>er</sup> corps d'armée (8e div.).

## B a d e (Baden).

**Grand-duché.** — Monarchie constitutionnelle, héréditaire dans la postérité mâle (primog.) de la maison de ce nom, et après l'extinction de la tige mâle transmissible à des descendants mâles de princesses badoises; entrée dans la Confédération de l'Allemagne du Nord pour la fondation de l'Empire d'Allemagne par traité du 15 nov. 1870. — Constitution du 22 août 1818. La Première Chambre est composée des princes de la maison grand-ducale, des seigneurs médiatisés, de l'archevêque de Fribourg ou de l'administrateur de l'archevêché, du prélat évangélique, de 8 représentants des territoires seigneuriaux, élus pour 8 ans, 2 représentants des universités et de membres (8 au plus) nommés par le grand-duc; la Seconde Chambre comprend 20 députés de 13 villes et 43 des districts ruraux, soit 63 membres élus pour 4 ans par suffrage à deux degrés. Pour le droit électoral il faut être âgé de 25 ans, pour l'éligibilité, de 30 ans. Les Chambres se réunissent tous les deux ans. — Couleurs nationales: Jaune, Rouge, Jaune.

### *Maison du Grand-duc etc.*

**Ga-écuyer:** A. bar. de *Holzling-Berstett*, Exc. — Ga-chamb.: W. P. bar. de *Gemmingen*, Exc. — Ga-maitre de la cour de la gde-duchesse: W. bar. d'*Edelsheim*, chamb., Exc. — Ga-maréchal de la cour: C. cte d'*Andlaw-Hombourg*, chamb., Exc. — Ga-sénéchal: S. cte de *Berckheim*, W. *Offensandt de Berckholtz*, W. bar. de *Seldeneck*, chambellans. — Veneur de la cour: H. *Merhart de Bernegg*, chamb. — Gde-maitresse de la cour de la gde-duchesse: A. baronne de *Holzling-Berstett*, Exc.; Dames de la cour: L. baronne de *Gayling*, Hedwige baronne d'*Adelsheim*, Sophie baronne de *Rotberg*. — Cons. de cabinet int. de la gde-duchesse: H. de *Chelius*, chamb.

**Aide de camp gén.:** de *Müller*, lt.-gén.; Aides de camp: le bar. de *Schönaue-Wehr*, maj.-gén.; le cte de *Sponeck*, col.

**Cabinet privé du gde-duc.** Chef: le Dr. H. bar. de *Babo*, chamb. et cons. int. de lég.; Suppl.: le Dr. A. *Seyb*, cons. de lég. — Décan de la cour: D. K. W. *Doll*, prélat en retr.; Prédicateur de la cour: E. *Fischer*; Diacon de la cour: le D. O. *Fyrommel*. — Médecin de la cour: le Dr. M. *Dressler*, cons. aul. — Prés. de l'intend. gén. de la liste civile: le Dr. E. *Nicolaï*. — Int. gén. du théâtre de la cour: le Dr. A. *Bürklin*, Exc.

**Maréchal de la cour du gde-duc hér.:** L. bar. de *Freystedt*, chamb., lt.-col. en dispon.; officier d'ordonnance: de *Pfeil*, capit. — Gde-maitresse de la cour de la gde-duchesse hér.: E. baronne de *la Roche-Starkenfels*, Exc.; Dame de la cour: A. baronne de *Reck*.

**Dame de la cour de la psee Guillaume:** L. baronne de *Gemmingen*. — Maréchal de la cour: S. bar. de *Gemmingen*, chamb.

**Dame de la cour de la psee Maximilien:** Vera baronne *Taets d'Amerongen*. — Chamb. du service du pr. Maximilien: W. bar. de *Seldeneck* (v. ci-dessus); Officier d'ordonnance: le bar. de *Holzling-Berstett*, capit. de cav. Officier d'ordonnance du pr. Charles: de *Frisching*, capit. de cav.

### *États. Session ord. de 1901|02.*

**Première Chambre.** Prés.: Charles pr. de *Bade*. — VPrés.: F. bar. de *Boßman*; *Diffené*, cons. int. de commerce.

**Seconde Chambre.** Prés.: *Gönnner*, Oberbürgerm. — VPrés.: *Lauck*, dir. de trib.; M. *Pflüger*.

### *Cour des comptes.*

Prés.: A. *Joos*, cons. int. — Cons.: A. *Fuchs*, W. *Sachs*, W. *Becker*, cons. sup. int. des fin.

### *Ministère d'État.*

Prés.: A. de *Brauer*, min. d'État et min. de la maison gde-ducale et des



affaires étrangères, chancelier des ordres, Exc. — Membres: le Dr. A. Buchenberger, min. des fin., cons. int. act., Exc.; le Dr. K. Schenkel, cons. int. act., prés. du min. de l'intérieur; A. bar. de Dusck, cons. d'État, prés. du min. de la justice, des cultes et de l'instruction publ.; le Dr. R. Reinhard, cons. d'État, dir. des domaines.  
Tribunal des conflits de juridiction. Prés.: F. Lewald, cons. int., prés. de la cour de justice admin. — 12 mbres.  
Cour disciplinaire. Prés.: E. Engelhorn, cons. int., dir. de la Chre administrative. — 8 mbres.

*Ministères et autres autorités centrales.*

Maison grand-ducale et affaires étrangères. Min.: v. ci-dessus. — Conseillers: K. bar. de Beck, chamb., cons. int. et cons. prés.; E. Zittel, cons. int.; A. bar. Marschall de Bieberstein, chamb., cons. int.; le Dr. A. Kühn, cons. int. de lég.; E. Kräuter, cons. de constr. — Secr.: le Dr. W. Heintze, secr. de lég.

Direction gén. des chemins de fer de l'État. Dir. gén.: W. Eisenlohr, cons. d'État. — Chefs de section: W. Eisenlohr, H. Schneider, cons. int.; A. Roth, dir.; A. Wasmer, dir. de constr.; O. Engler, dir.; 14 cons.

Justice, cultes et instruction publ. Prés. du min.: v. ci-dessus. — Conseillers: W. Hübsch, cons. int. et dir. minist.; A. Becherer, cons. sup. int. de gouv.; L. Arnold, proc. gén.; le Dr. A. Trefter, le Dr. F. Böhm, le Dr. A. Düringer, le Dr. Reichardt, cons. minist. — Suppl.: le Dr. H. Bletscher, juge sup. — Secres: le Dr. F. Schmidt, G. Dietsche.

Oberlandesgericht (tribunal sup.). Prés.: F. bar. de Neubronn, chamb. et cons. int. act. — Présidents de sénat: K. bar. Teuffel de Birkensee, K. Lofs. — Proc. gén.: L. Arnold (v. ci-dessus).

Universités. Prorecteurs 1901/02. Fribourg: le prof. Dr. Fr. Kluge; Heidelberg: le prof. Dr. Ad. Hausrath, cons. int. ecclés. — École polytechnique de Karlsruhe. Recteur 1901/02: le prof. Dr. M. Haid, cons. int. de la cour.

Académie des beaux-arts. Dir. 1900/01: H. Vols, prof.

Conseil scolaire sup. Dir.: L. Arnsperger, cons. int.. — 8 conseillers et 8 membres extraord.

Conseil de l'enseignement professionnel: O. Braun, cons. sup. int. de gouv.; 4 membres ord. et 6 extraord.

Observatoire. Dir.: le Dr. K. W. Valentiner, prof., le Dr. Max Wolf, prof. — Bibliothèque gd-ducale et cabinet de monnaies. Dir.: le Dr. W. Brambach, cons. int. aul. — Cabinet d'histoire naturelle. Dir.: le prof. Dr. O. Nüsslin, le prof. Dr. K. J. Futterer. — Musée d'archéologie et d'ethnologie. Dir.: le Dr. E. Wagner, cons. int.

Conseil sup. du culte évang. Prés.: le Dr. F. Wielandt, cons. int. act. — Conseillers: le D. A. Helbing, prélat; Bujard, cons. int. sup. ecclés.; Züringer, Oehler, Schenck, Gans, cons. sup. ecclés.; mbre extraord.: le D. F. W. Schmidt, prélat en retr.

Archevêque cathol. [Fribourg]: le Dr. Thomas Nörber. — Conseil sup. cathol. des dotations. Prés.: R. Fetzer. — Cons.: Kraus, cons. int.; Mader, le Dr. Stark, Seger, Fritz, cons. sup. des dotations; Schweizer, Schmidt, assess.

Conseil sup. des israélites. Commissaire gd-ducal: A. Becherer, cons. sup. int. de gouv.; 6 mbres.

Intérieur. Prés. du min.: v. ci-dessus. — Dir. minist.: K. Heil, cons. int. — Conseillers.: O. Braun, cons. sup. int. de gouv.; le Dr. K. Glockner, le Dr. K. Krens, R. Straub, K. Weingärtner, le Dr. G. Schlusser, M. Seubert, le Dr. F. Nisser, cons. min.; Suppl.: le Dr. P. Göllich, bailli; les

- commissaires des circonscriptions: v. ci-dessous. — Secres: *K. Conradt*, *F. M. Frans*.
- Chambre administrative (des caisses des districts et des dotations). Dir.: *E. Engelhorn*, chamb. et cons. int.; 6 cons. — Gendarmerie. Comm.: *A. Wolff*, col. — Archives gén. de l'État. Dir.: le Dr. *F. de Weech*, chamb. et cons. int. — Institution agricole d'expériences à Augustenberg. Prés.: le prof. Dr. *L. Klein*. — Institution d'expériences de chimie technique. Prés.: le Dr. *H. Bunte*, cons. int. aul. et prof. — Inspection des fabriques. Dir.: le Dr. *F. Woerishoffer*, cons. sup. de gov. — Institution de géologie. Dir.: le Dr. *H. Rosenbusch*, cons. int. des mines et prof. — Office statistique. Dir.: le Dr. *G. Lange*, cons. sup. de gov.
- Direction sup. des eaux et chaussées. Dir.: *M. Honsel*, cons. int.; 6 conseillers.
- Cour de justice administr. Prés.: *F. Lewald*, cons. int.; 5 cons.
- Commission centrale pour la navigation du Rhin [Mannheim]. Membres. Alsace-Lorraine: *J. B. Traut*, cons. int. de gov. — Bade: *R. Straub*, cons. minist. — Bavière: *Otto chev. de Bever*, cons. minist. — Hesse: *M. bar. de Bielowen*, cons. minist. — Pays-Bas: *W. F. Leemans*, insp. — Prusse: *von der Hagen*, cons. sup. int. de gov.
- Finances. Min.: v. ci-dessus. — Dir. minist.: *E. Becker*, cons. int. — Conseillers: *G. Scherer*, dir. min.; *A. Schöck*, cons. sup. int. des fin.; *P. Troeger*, *O. Ballweg*, le Dr. *F. Nicolai*, cons. min.; *A. Hanser*, cons. sup. des constr. — Sec.: *L. Sammet*, assés. des finances.
- Caisse gén. de l'État. Dir.: *W. Anselm*, cons. des fin. — Caisse d'amortissement des dettes des chemins de fer. Dir.: *L. Göller*, cons. int. sup. des fin.
- Direction des domaines. Dir.: le Dr. *R. Reinhard*, cons. d'État (v. ci-dessus); 11 conseillers et 1 mbre extraord.
- Direction des impôts. Dir.: *E. Hockner*, cons. int.; 7 conseillers et 1 mbre extraord.
- Direction des douanes. Dir.: *E. Seubert*, cons. int.; 6 conseillers et 1 mbre extraord.
- Direction des constructions. Chef: le prof. Dr. *J. Durm*, dir. des constr.; 8 mbres extraord.
- Administration de la monnaie. Chef: *W. Zentner*, maître de la monnaie.
- Caisse des veuves. Chef: *E. Zittel*, cons. int.

#### Autorités provinciales.

- Commissaires (administrateurs) des circonscriptions. Mannheim (14 distr.): *A. Pfisterer*, cons. minist. — Carlsruhe (10 districts): *O. Brauns*, cons. int. sup. de gov. — Fribourg (16 distr.): *M. Föhrenbach*, cons. int. sup. de gov. — Constance (18 distr.): *H. bar. de Bodman*, chamb., cons. int. sup. de gov. — A côté de ces 53 districts („Bezirke“), le gâ-ducé est divisé en 11 cercles („Kreise“) pour l'administration autonome.
- Oberlandesgericht (tribunal sup.): v. ci-dessus. — Landgerichte (tribunaux de 1<sup>re</sup> instance) à Carlsruhe, Constance, Fribourg, Heidelberg, Mannheim, Mosbach, Offenbourg, Waldshut. — 60 tribunaux de bailliage.

Corps diplomatique et consulats à Carlsruhe (pour les consulats des puissances étrangères v. Allemagne, corps dipl.

- Amérique, États-Unis. — Argentine, Rép. Hambourg, CG. — Autriche-Hongrie. E. e. et M. pl., 30./IV. 90, v. Wurtemberg, corps dipl. — Bavière. E. e. et M. pl., 21./X. 95, v. Wurtemberg, corps dipl. C. à Carlsruhe: *Camille Lechtlin*, 95. — Belgique. E. e. et M. pl., 10./XII. 88, v. Empire d'Allemagne, corps dipl. Cologne, CG. — Brésil. Hambourg, CG. — Colombie. — Costa-Rica. — Danemark. — Equateur. — Espagne. E. e. et

M. pl., . . . . . v. Emp. d'Allem., corps dipl. — France. — Grande-Bretagne. Ch. d'aff., v. Hesse, corps dipl. — Grèce. — Italie. E. e. et M. pl., 21./VI. 93, v. Emp. d'Allem., corps dipl. — Mexique. — Paraguay. Bade-Bade. — Pays-Bas. — Pérou. Francfort-s./le-M. — Perse. E. e. et M. pl., v. Emp. d'Allem., corps dipl. — Portugal. — \*Prusse. E. e. et M. pl.: *d'Eisendecher*, 12./VII. 84, cons. int. act. et v.-am. à la suite de la marine; Chanc.: H. *Wiedemann*, cons. int. de chanc. — Roumanie. — Russie. Ch. d'aff.: D. *d'Eichler*, chamb. et cons. d'État, 19./XII. 97. — Saie. E. e. et M. pl., 15./IV. 98, v. Bavière, corps dipl. — Serbie. Francfort-s./le-M.: CG. — Suède et Norvège. E. e. et M. pl., 29./VI. 00, v. Emp. d'Allem., corps dipl. — Suisse. — Turquie. — Vénézuëla. — Wurtemberg. E. e. et M. pl., 6./V. 93, v. Bavière, corps dipl. C. à Carlsruhe: Emil *Müller*, 97.

Notice statistique.  
Superficie et population.

| Circonscriptions.                            | Kilom. carrés. | Population au 1er déc. 1900. |               |                |
|----------------------------------------------|----------------|------------------------------|---------------|----------------|
|                                              |                | Du sexe masculin             | féminin       | Total.         |
| Constance . . . . .                          | 4189           | 147028                       | 150180        | 297188         |
| Fribourg . . . . .                           | 4740           | 251185                       | 259069        | 510254         |
| Carlsruhe . . . . .                          | 2572           | 257280                       | 259627        | 516907         |
| Mannheim . . . . .                           | 3600           | 270177                       | 272058        | 542235         |
|                                              | 15081          | 925670                       | 940914        | 1866584        |
| Partie badoise du lac de Constance . . . . . | 182            | —                            | —             | —              |
| <b>Total</b>                                 | <b>15263</b>   | <b>925670</b>                | <b>940914</b> | <b>1866584</b> |

Répartition de la population d'après les cultes au 2 déc. 1895.

| Circonscriptions.   | Catholiques.   | Protestants.  | Israélites.  | Autres et sans indic. | Par 1000 hab. |            |
|---------------------|----------------|---------------|--------------|-----------------------|---------------|------------|
|                     |                |               |              |                       | Cathol.       | Protest.   |
| Constance . . . . . | 255447         | 27501         | 1951         | 560                   | 895           | 96         |
| Fribourg . . . . .  | 307194         | 167205        | 5832         | 433                   | 639           | 348        |
| Carlsruhe . . . . . | 268331         | 196634        | 6183         | 913                   | 568           | 417        |
| Mannheim . . . . .  | 226445         | 246264        | 11937        | 2634                  | 465           | 505        |
| <b>Total</b>        | <b>1057417</b> | <b>637604</b> | <b>25903</b> | <b>4540</b>           | <b>613</b>    | <b>370</b> |

Principales villes en 1900.

|                            |                            |                          |
|----------------------------|----------------------------|--------------------------|
| Mannheim . . . . . 140884  | Constance . . . . . 21345  | Bruchsal . . . . . 13567 |
| Carlsruhe . . . . . 97184  | Bade . . . . . 15731       | Durlach . . . . . 11853  |
| Fribourg . . . . . 61506   | Rastatt . . . . . 13940    | Weinheim . . . . . 11168 |
| Pforzheim . . . . . 43376  | Offenbourg . . . . . 13669 | Lörrach . . . . . 10347  |
| Heidelberg . . . . . 40119 | Lahr . . . . . 13576       |                          |

Finances. (En marcs.)

(V. pour plus de détails l'édition allemande de l'Almanach.)

Budget pour l'année 1901.

Recettes ainsi que dépenses: 83 367727.

Budget des administrations ayant des comptes spéciaux 1901.

Recettes ordinaires . . . . . 70 507710.  
 „ extraordinaires . . . . . 102500.  
 Dépenses ordinaires . . . . . 55 914450.  
 „ extraordinaires 33 089950.

La dette publique se compose de dettes des chemins de fer, dont le total, au 1<sup>er</sup> janv. 1901, était de 365 737 314 marcs.

#### Troupes.

Les troupes badolises, avec 1 rég. d'inf. pruss., 1 rég. de cav. pruss., 3 bat. de chass. pruss. et le bat. de chass. mecklembourgeois no 14, forment le XIV<sup>e</sup> corps de l'armée de l'Empire.

## Bavière (Bayern).

Royaume. — Monarchie constitutionnelle, héréditaire dans la postérité mâle (primog.) de la maison de Wittelsbach et après l'extinction de la tige mâle transmissible à la descendance femelle; entrée dans la Confédération de l'Allemagne du Nord pour la fondation de l'Empire d'Allemagne en vertu du traité du 23 nov. 1870. — Constitution du 26 mai 1818. La Chambre des Reichsräte (Pairs) se compose des princes majeurs de la maison royale, des dignitaires de la couronne, des deux archevêques, des chefs des familles seigneuriales, d'un des évêques nommés à vie par le roi, du président du haut-consistoire de l'église réformée, et d'autres membres désignés par le roi soit comme membres héréditaires, soit comme pairs à vie — total 79 mbres. La Chambre des Députés comprend actuellement 159 membres (1 député par 21500 âmes) élus pour 6 ans par suffrage à deux degrés (cens). Pour l'électorat il faut être âgé de 21 ans; pour l'éligibilité, de 25 ans comme électeur secondaire, et comme député, de 30 ans. Les Chambres se réunissent tous les 2 ans. Couleurs nationales: Blanc, Bleu.

Régent (depuis le 10./VI. 86): *Luïtpold prince de Bavière*, Alt. Royale.

#### Maison du Roi etc.

Grands-dignitaires de la couronne. Ga-maître: Albert pr. d'*Oettingen-Oettingen* et d'*Oettingen-Spielberg*, Alt. Sérén. — Ga-chamb.: . . . . — Ga-maréchal: . . . . — Ga-maître des postes: Albert pr. de *Thurn-et-Taxis*, duc de *Wörth* et *Donaustauf*, Alt. Sérén.

Grandes charges de la cour. Ga-maître: G. cte de *Castell-Castell*, Exc., lt.-gén. à la suite de l'armée. — Ga-chamb., ch. des fonct.: A. cte de *Seinsheim* (v. ci-dessous). — Ga-maréchal de la cour: A. cte de *Seinsheim*, Exc., chamb. et col. à la suite de l'armée. — Ga-écuyer: K. cte de *Wolfskeel de Reichenberg*, Exc., chamb. et maj.-gén. à la suite de l'armée. — Ga-maître des cérémonies: M. cte de *Moy*, chamb. et capt. à la suite de l'armée. — Intend. de la musique de la cour: K. bar. de *Perfall*, Exc., chamb. et intend.-gén.

Dames du palais: M. ctesse de *Waldkirch*, A. baronne de *Tann-Bathsamhausen*, Exc.; E. ctesse de *Castell-Castell*, Exc.; M. ctesse de *Holnstein de Bavière*, Exc.; S. baronne de *Perfall*, Exc.; H. baronne de *Gross-à-Trockau*, Exc.; L. ctesse de *Puppenheim*, Exc.; M. baronne de *Feltzsch*, Exc.; M. ctesse de *Quadt-Wykradt-Iony*, Exc.; E. ctesse *Wolfskeel de Reichenberg*, Exc.; C. ctesse de *Lerchenfeld de Köfering et Schönberg*, Exc.; Chr. ctesse de *Preysing-Lichtenegg-Moos*, Exc.; L. ctesse de *Seinsheim*, Exc.; E. baronne *Truchsess de Wetshausen*, Exc.; S. ctesse de *Tattenbach*; M. ctesse de *Moy*, H. baronne de *Redwitz*, Exc.; A. baronne de *Sasenhofen*, Exc.; L. ctesse de *Holnstein de Bavière*, Exc.; F. ctesse *Berchem*, Exc.; L. ctesse de *Lurbourg*, Exc.

Intend. du théâtre de la cour: E. chev. de *Possart*, prof.

Dir. des chapelles de la cour: le prévôt J. chev. de *Türk*, cons. ecclés., protonotaire apostol. — Médecin de la cour, ch. des fonct.: le Dr. chev. A. de *Halm*, cons. int. aul.

Chancellerie privée du Prince-Régent. Chef: le bar. de *Wiedemann*, maj.-gén. et aide de camp-gén.

Secr. de la cour: L. chev. de *Klug*, cons. int. de gouv.

Administration de la fortune de S. M. le roi Othon : J. Keller de Schleitheim bar. d'Isenburg, chamb. et gén. d'inf. en disp. ; K. cte Wolffkeel de Reichenberg, chamb., gu-écuyer et maj.-gén. à la suite de l'armée. — Maréchal de la cour : Ph. bar. de Redwitz, chamb. et maj. en disp., Exc. — Gentilshommes de la cour : A. de Zuehl, chamb. et lt.-col. en disp. ; F. de Schubaert, maj. en disp. ; G. bar. de Stengel, chamb. et maj. en disp. Maréchal de la cour du pr. Louis : O. cte de Holstein de Bavière, chamb., Exc. ; Adjudant pers. : Jean bar. de Lassberg, chamb. et maj. — Gde-maitresse de la pasc Marie-Thérèse : Th. ctesse Eckbrecht de Dürckheim-Montmartin, DCr., Exc.

Adjudant pers. du pr. Rupert : Frédéric cte de Pappenheim, lt. à la suite. Dame de la cour de la pasc Marie-Gabrielle : M. R. ctesse Waldbott de Bassenheim.

Dame de la cour de la pasc Adelgonde : E. baronne de Kessling.

Adjudant pers. du pr. Charles : H. bar. de Soden, chamb. et capit. de cav.

Adjudant pers. du pr. François : A. bar. Reck, chamb. et lt.

Dame de la cour de la pasc Hildegarde : Marie baronne de Kessling.

Maréchal de la cour et adjud. pers. du pr. Léopold : E. bar. de Perfall, chamb. et lt.-col. — Dame de la cour de la pasc Gisèle : Elisabeth Du Jarrys baronne de La Roche.

Adjudant pers. du pr. Georges : M. bar. de Feilitzsch, chamb. et capit. de cav. à la suite.

Dame de la cour („Schlüsseldame“) de la pasc Thérèse : E. ctesse d'Oberndorff.

Adjudant pers. du pr. Arnolphe : L. Pflaum, capit. à la suite. — Dame de la cour de la pasc Thérèse : L. ctesse de Tauffkirchen à Guttenburg-Ybm.

Gd-maitre de la cour de la pasc Amélie : M. bar. de Kramer, chamb. — Dame de la cour : E. ctesse de Tattenbach.

Maréchal de la cour et adjudant pers. du pr. Louis-Ferdinand : H. bar. d'Ou de Wachendorf, chamb. et col. — Gde-maitresse de la cour de la pasc Maria de la Paz : J. baronne Reichlin de Meldegg, Exc.

Adjudant pers. du pr. Alphonse : F. bar. de Reitzenstein, chamb. et maj. à la suite. — Dame de la cour de la pasc Louise : M. ctesse de Tattenbach.

Dame de la cour de la pasc Claire : S. baronne de Freyberg.

Maréchal de la cour et adjud. pers. du duc Charles-Théodore : A. bar. de Godin, chamb. et capit. à la suite. — Gouverneur des fils : Cl. cte de Fleitenberg-Lenhausen, chamb. et lt. à la suite. — Gd-maitre de la cour de la pasc Marie-Josèphe : K. bar. de Wulffen, chamb., Exc. ; Gde-maitresse de la cour : A. ctesse de Marogna, Exc.

Maréchal de la cour et adjudant pers. du duc Sigefroi : M. bar. de Redwitz, chamb. et capit. de cav.

Adjudant pers. du duc Christophe : H. bar. d'Axter, gub. de la Chre et capit. de cav. à la suite.

Adjudant pers. du duc Louis : Fels, lt.

#### Ministère d'État.

Prés. du conseil des ministres : le Dr. K. cte de Craillsheim, min. d'État de la Maison royale et des affaires étrang., chamb. et cons. int., Exc. — Finances : le Dr. E. bar. de Biedel, Exc. — Intérieur : le Dr. M. bar. de Feilitzsch, chamb., Exc. — Justice : le Dr. L. bar. de Leonrod, chamb., Exc. — Guerre : A. bar. d'Asch à Asch à Oberndorff, gén. d'inf., Exc. — Cultes : le Dr. chev. R. de Landmann, Exc.

#### Conseil d'État.

Prés. : S. A. R. le Prince-Régent. — Membres : les ministres et les conseillers en service ordinaire qui suivent : le Dr. K. de Mayer, Exc. ; M. chev. de Neumayr, Exc. ; L. de May, Exc. ; W. chev. de Heller, Exc. ; F. bar. de Raesfeldt, Exc. ; J. N. chev. de Schraut.

XXXIII<sup>ème</sup> Diète.

Chambre des Reichsräte. Prés.: L. cts de *Lerchenfeld de Köfering et Schönberg*, Exc. — VPrés.: A. chev. d'*Auer*, cons. de just.

Chambre des députés. Prés.: le Dr. G. chev. d'*Orterer*. — VPrés.: L.

chev. de *Keller*, cons. int. aul., bourgm. d'*Ansbach*.  
Archives. Dir.: le Dr. F. de *Hertlein*, dir. de gouv.

## Ministères et autres autorités centrales.

Maison royale et affaires étrangères. Cons. d'État: le Dr. K. de *Mayer*, dir. minist., Exc. — Cons. minist.: O. chev. de *Bever*, en même temps

secr. gén.; M. chev. de *Gietl*, A. bar. de *Hirschberg*, G. chev. de *Böhm*, en même temps héraut du royaume; H. *Frauentorfer*; Cons. int. de lég.:

F. Graf, S. chev. de *Lössl*; Cons. de lég.: W. bar. de *Seefried* à *Buttenheim*, le Dr. E. *Müller*, W. *Meinel*.

Archives secrètes de la maison royale et de l'État. Chef: G. chev. de *Böhm* (v. ci-dessus).

Direction gén. des chemins de fer de l'État: G. chev. d'*Ebermayer*, dir. gén. — Chefs de section: R. chev. de *Hauck*, dir. de gouv.; G. *Bies*, le Dr. O.

*Wehrmann*, L. *Leidlein*, cons. de gouv. sup.; E. *Weiss*, dir. gén.

Direction gén. des postes et des télégraphes: L. *Binger*, dir. gén. — Chefs de sect.: le Dr. E. *Mensel*, A. *Geith*, cons. sup. de gouv.; H. *Bredauer*, cons. sup. des postes.

Justice. Cons. minist.: H. chev. *Thelemann*, en même temps secr. gén.; W. *Henle*, K. H. *Pohl*, H. *Schneider*. — Cons. sup. de gouv.: Fr. *Heinzelmann*, Th. *Rupprecht*, G. *Marth*, F. *Banser*. — Cons. de gouv.: G.

*Schmitt*, le Dr. K. *Unzner*.

Cour suprême. Prés.: W. chev. de *Heller*, cons. d'État, Exc. — Prés. de sénat: le Dr. K. chev. de *Jacubeszky*, L. *Weis*. — Proc. gén.: J. *Payr*.

Intérieur. Cons. d'État: M. chev. de *Neumayr*, dir. min., Exc. — Dir. minist.: J. chev. de *Herrmann*. — Cons. minist.: J. chev. de *Kopplstätter*, en même temps secr. gén.; Th. chev. de *Geib*, A. chev. de *Hörmann*, A. *Uhl*, A. *Rauk*, le Dr. M. *Proebst*. — Cons. sup. de médecine:

v. ci-dessous. — Gd-maitre des écuries: v. ci-dessous. — Cons. sup. de gouv.: R. *Schreiber*, K. *Kraseisen*, F. *Brettreich*, P. de *Fraun*, Ph. J. *Goering*, vétérin. du pays. — Cons. de gouv.: G. *Brenner*, le Dr. F.

*Englert*, O. *Strössenreuther*.

Intendance sup. des travaux publics. Chef: G. *Maxon*, dir. sup. des trav. publ. — Cons. sup. des trav. publ.: J. *Soergel*, L. *Stempel*, H. *Höfl*, E.

*Beuter*, G. bar. de *Schacky de Schönfeld*.

Comité sup. de médecine. Prés.: le Dr. H. chev. de *Grashey*, cons. sup. de méd., et 7 mbres.

Bureau de statistique. Chef: le Dr. M. *Proebst*, cons. minist. — Cons. de gouv.: K. *Trutzer*.

Cour de justice administrative. Prés.: le Dr. G. chev. de *Kahr*, Exc. — Directeurs: le Dr. W. chev. de *Krats*; H. chev. de *Schaaf*. — Proc. gén.: W. chev. de *Müller*; 18 cons., 1 procureur.

Archives gén. du royaume. Chef: E. bar. d'*Oefele*.

Office sup. des mines. Prés.: K. *Ostler*, dir. sup. des mines.

Office des assurances nationales. Prés.: F. *Müller*, cons. minist.; 13 mbres.

Administration des haras. Gd-maitre des écuries: M. bar. de *Hofenfels*.

Cultes et instruction publ. Cons. d'État: J. chev. de *Schraut*; Cons. minist.: le Dr. K. chev. de *Bumm*, le Dr. A. chev. de *Wöhner*, le Dr. K. *Müller*, M. *Leichtenstern*. — Cons. sup. de gouv.: A. *Schätz*, J. *Blau*. — Cons. de gouv.: I. G. *Steiner*, F. de *Fracher*, I. bar. de *Heydte*.

haut-consistoire de l'église protestante. Prés.: A. chev. de *Schneider*, Reichsrat.

Universités. Recteurs 1901/02. Erlangen. Prorecteur: le prof. Dr. *Geiger*; Munich: le prof. Dr. L. *Brentano*, cons. int. aul.; Wurtzbourg: le prof. Dr. M. chev. *de Schanz*.

Académie des sciences. Prés.: le Dr. K. A. chev. *de Zittel*. — Station centrale météorologique. Dir: le Dr. Fr. *Erk*. — Bibliothèque de la cour et de l'État. Dir.: le Dr. G. chev. *de Laubmann*. — Académie des beaux-arts. Dir.: Ferd. *de Müller*, prof. — Galerie centrale de tableaux. Dir.: le Dr. F. chev. *de Reber*, prof. et cons. int. — Muséonational. Dir.: le Dr. H. *Graf*. — Glyptothèque. Dir.: le prof. Dr. A. *Furtwängler*. — Nouv. Pinacothèque. Dir., ch. des fonct.: le prof. A. *Holmberg*, dir.

Finances. Cons. d'État: L. *de May*, Exc. — Dir. min.: H. bar. *de Stengel*, cons. d'État en service extraord., Exc. (plénipotentiaire suppl. au Conseil fédéral à Berlin); F. chev. *de Geiger*, plénip. suppl. au Conseil fédéral. — Cons. minist.: A. chev. *de Bauer*, M. chev. *de Pausch*, en même temps secr. gén.; A. chev. *d'Utsamer*, H. chev. *de Pfaff*, en même temps commissaire de la Banque; O. chev. *de Schubart*, proc. de la cour; W. *Schamberg*, A. chev. *de Reisenegger*, V. *Burkhard*, proc. de la cour; K. *Höchstätter*. — Cons. sup. de gov.: F. *Klemm*. — Cons. de gov.: le Dr. K. *Günder*, Ch. *Schuster*, F. *Coluzzi*, L. *Sendel*, H. *Schmidt*, le Dr. K. *Deybeck*. — Cons. sup. des douanes: Ph. *Kohl*.

Section des forêts. Cons. minist.: H. chev. *de Huber*. — Cons. sup. des forêts: le Dr. L. chev. *de Viernstein*, J. *Engelhard*, K. *Braza*, Ad. *Fellmeth*. — Cons. des forêts: E. *Koch*, F. *Lösch*.

Commission sup. pour l'examen des réclamations en matière de contributions. Prés.: W. *Burkhard*, cons. min. — Caisse centrale de l'État. Prés.: K. *Hass*, dir. des fin.

Cour des comptes. Prés.: L. *de May*, cons. d'État en serv. extraord., Exc. Chambre des comptes. Dir.: M. *Huber*, dir. de gov.

Bureau du cadastre. Prés.: W. *Camerer*, cons. sup. de gov.

Administration gén. des mines et salines. Prés.: L. *Billing*, admin. gén.

Direction gén. des douanes et des contrib. indir. Dir. gén.: *de Sieben*.

Administration centrale des monnaies. Prés.: H. *Riederer*, intendant gén. de la monnaie.

Commission pour l'amortissement de la dette publ.: F. bar. *de Raesfeldt*, dir. minist. et cons. d'État, Exc.

Banque nationale de Bavière: A. chev. *de Seisser*, dir. min.

Guerre. Chefs de section. Section centr.: F. *Beckenbauer*, lt.-col. — Aff. pers.: R. *Frommel*, lt.-col. — Affaires gén. de l'armée: M. *Wassner*, lt.-col. — Administration milit.: F. *Pflaum*, lt.-col. — Aff. des invalides: K. *Schöller*, maj. gén. en disp. — Sect. de médecine milit.: le Dr. *Bestelmeyer*, méd. gén. de l'armée. — Justicier: F. chev. *de Habel*, cons. int. act. de guerre. — Procureur: le justicier.

#### Autorités provinciales.

Tribunaux sup. (*Oberlandesgerichte*). Augsburg. Prés.: F. *Enderlein*.

Prés. de sénat: Th. *de Sicherer*; Proc. gén.: J. *Schnars*. — Bamberg.

Prés.: Ch. chev. *de Schmidt*; Prés. de sénat: E. *Domle*; Proc. gén.:

Phil. *Straub*. — Deux-Ponts. Prés.: le chev. *de Hessert*, cons. de gov.;

Prés. de sénat: O. *Osthelder*; Proc. gén.: H. *Ants*. — Munich. Prés.: B.

chev. *de Küffner*, cons. de gov., Exc.; Prés. de sénat: Th. *de Braun*,

M. chev. *de Wucherer*, M. *Sand*; Proc. gén.: K. *Wilhelm*. — Nurem-

berg. Prés.: L. chev. *de Martin*; Prés. de sénat: le Dr. K. *de Mers*;

Proc. gén.: G. chev. *von der Pfordten*.

Présidents des districts gouvernementaux. Haute-Bavière [Munich]: J.

*d'Auer*, Exc. — Basse-Bavière [Landshut]: L. chev. *de Meizner*, Exc. —

Palatinat [Spire]: L. bar. *de Weiser*, chamb., Exc. — Haut-Palatinat [Ratisbonne]: K. T. chev. *de Luis*, Exc. — Haute-Franconie [Bayreuth]: R. bar. *de Roman*, chamb., Exc. — Moyenne-Franconie [Anspach]: le Dr. K. chev. *de Schelling*, Exc. — Basse-Franconie et Aschaffenburg [Wurzbourg]: L. *de Kobell*, chamb. — Souabe et Neubourg [Augsbourg]: W. chev. *de Lerman*, Exc.

*Evêques cathol.* Munich: le Dr. F. J. chev. *de Stein*, archevêque de Munich-Freising, Reichsrat, Exc.; Augsburg: le Dr. Peter chev. *de Hoetzi*; Passau: le Dr. *Henle*; Ratisbonne: le Dr. I. chev. *de Senestrey*. — Bamberg: le D. Joseph chev. *de Schork*, archevêque, Reichsrat, Exc.; Wurzbourg: le D. F. chev. *de Schlör*; Eichstätt: le Dr. F. bar. *de Leonrod*; Spire: le Dr. J. G. chev. *d'Ehrler*.

*Consistoires de l'église réformée* (Directeurs) à Anspach, Bayreuth, Spire.

#### Armée.

Chef: Son Alt. Roy. le *Prince-Régent*.

Aides de camp-gén. et aides de camp. Du service: A. cte *de Lerchenfeld-Frennberg*, chamb. et gén. de cav.; M. bar. *de Branca*, chamb. et lt.-gén.; P. bar. *de Wiedenmann*, maj.-gén.; le chev. *de Reschreiter*, lt.-col.; O. cte *de Castell-Castell*, capit. de cav.; K. cte *de Pappenheim*, gén. de cav. en disp.; M. bar. *de Sassenhofen*, chamb. et gén. de cav. en disp.

Gardes du corps („Hartschler“, archers). Capit.-gén.: M. cte *de Verré della Bosta* dit *de Külberg à Gansheim et Berg*, chamb. et gén. d'inf.

État-major-général. Chef: le chev. *de Lobenhoffer*, lt.-gén. — Bureau topographique. Dir.: A. *Heller*, col.

Inspecteurs. Cav.: *de Poschinger*, lt.-gén. — Corps du génie et places fortes, ch. des fonct.: *Windisch*, col. — Établissements d'instr. milit.: K. chev. *de Lobenhoffer*, lt.-gén.

Académie milit. Dir.: Th. *de Zwehl*, chamb., col. à la suite d'état-maj.

Caisse gén. milit. Payeur gén. de la guerre: J. *Streck*, cons. int. des comptes.

Gendarmerie. Commandant: F. bar. *de Feilitzsch*, maj.-gén.

Commandements gén., commandements des div., gouvernements et commandements des places fortes etc.: v. Emp. d'Allemagne.

Corps diplomatique à Munich et consulats [pour les consulats des puissances étrangères v. Allemagne, corps dipl.].

Amérique, États-Unis. — Argentine. Rép. Hambourg, CG. — \*Autriche-Hongrie. E. e. et M. pl.: T. cte *Zichy de Zich et de Vászonykeő*, 10./VII. 1896, cons. int.; Cons. de lég.: le Dr. en droit cte *Széchenyi de Sárovar et Feiső-Videk*, chamb.; L. chev. *de Zwierina*; Secr. de lég.: le Dr. L. bar. *de Vaux*, chamb.; Att.: C. cte *d'Abensperg-Traun*; Chanc.: W. *Rheinfelder*. — Bade. E. e. et M. pl.: J. F. bar. *de Bodman*, 19./XI. 94, chamb. et cons. int. — Belgique. E. e. et M. pl., 18./XII. 88, v. Emp. d'Allem., corps dipl. Cologne, CG., Mannheim. — Bolivie. — Brésil. Hambourg, CG. — Chili. — Colombie. Ludwigshafen. — Danemark. — Espagne. E. e. et M. pl., . . . v. Emp. d'Allem. — France. Ch. d'aff.: J. L. *Henrys* cte *d'Aubigny*, 30./XII. 97. M. pl.; 1er secr. de lég.: L. *Patenôtre*; Att.: M. *Tailhand*; Chanc.: *Puissant de Jusennecourt*, C. hon. — \*Grande-Bretagne. MR.: V. A. W. *Drummond*, 5./XII. 86; 2e secr.: J. *Ford*. — Grèce. E. e. et M. pl., 11./V. 96, v. Emp. d'Allem., corps dipl. Nuremberg. — Italie. E. e. et M. pl.: A. cte *de Foresta*, 6./VII. 97 et 28./IX. 00. — Mexique. — Orange (État libre d'). — Paraguay. — Pays-Bas. E. e. et M. pl., 8./VI. 95, v. Emp. d'Allem., corps dipl. — Perse. E. e. et M. pl., . . . v. Allemagne, corps dipl. — Portugal. E. e. et M. pl., 23./VI. 00, v. Emp. d'Allem., corps dipl. — Francfort-s.-le-M., CG. — \*Prusse. E. e. et M. pl.: A. cte *de Monts de Masin*, 10./VI. 96; Cons. de lég.: J.



cte de *Bernstorff*, cons. de lég.; Att.: le cte de *Kalstein*, lt.; Att. milit.: le bar. de *Hammerstein-Equord*, capit.; Chanc.: *K. Schacht*, cons. int. aul. — Roumanie. Mannheim, CG. — \*Russie. E. e. et M. pl.: *Michel de Giers*, . . . 01, chamb., cons. d'État act.; 1er secr. de lég. de *de Lowow*, gth. de la Chre et cons. de coll.; 2e secr.: *M. d'Andréou*, assess. de coll.; Attachés: N. cte *d'Adlerberg*, chamb. et cons. d'État; A. pr. *Golitsine*, gth. de la Chre et cons. d'État; *F. X. Orlovski cte Lubits*, cons. hon. — \*St-Siège. Nonce apostol.: *Mgr. César Sanbucetti*, 14. I. 00, archev. de Corinthe; Auditeur: . . . ; Secr.: le Dr. *Mgr. A. Vassallo di Torregrossa*. — \*Saxe, Royaume. E. e. et M. pl.: *H. A. L. bar. de Friesen*, 28./III. 98, chamb. et cons. int.; Att.: *W. K. de Watsdorf*. C. à Munich: *M. chev. de Wilmersdoerffer*, cons. int. de comm. et CG. — Serbie. — Suède et Norvège. E. e. et M. pl., 6./VI. 00. v. Emp. d'Allem., corps dipl. *Carlsruhe*. — Suisse. E. e. et M. pl., 1./V. 77, v. Emp. d'Allem., corps dipl. *Mannheim*. — Turquie. — Vénézuéla. — \*Wurttemberg. E. e. et M. pl.: *O. bar. de Soden*, 11./XII. 68, chamb. et cons. int. C. à Munich: *R. Oberhammer* fils, 00.

Notice statistique.  
Superficie et population.

| Districts gouvernementaux.  | Kilom. carrés. | Population au 1er déc. 1900. |          |          | Par kil. c. |
|-----------------------------|----------------|------------------------------|----------|----------|-------------|
|                             |                | Du sexe mascul.              | féminin. | Total.   |             |
| Haute-Bavière . . . . .     | 16725          | 654079                       | 669368   | 1 323447 | 79          |
| Basse-Bavière . . . . .     | 10757          | 329331                       | 349253   | 678584   | 63          |
| Palatinat . . . . .         | 5928           | 412670                       | 418368   | 831538   | 140         |
| Haut-Palatinat . . . . .    | 9652           | 268692                       | 285165   | 553857   | 57          |
| Haute-Franconie . . . . .   | 6999           | 286585                       | 311818   | 607903   | 87          |
| Moyenne-Franconie . . . . . | 7584           | 400453                       | 415103   | 815556   | 108         |
| Basse-Franconie . . . . .   | 8401           | 316426                       | 335332   | 650758   | 77          |
| Souabe . . . . .            | 9824           | 349887                       | 363658   | 713545   | 73          |

Royaume | 75870 | 8 027098 | 8 148060 | 6 175153 | 81

Répartition de la population d'après les cultes au 2 déc. 1895.

| Districts gouvernementaux.  | Catholiques. | Protestants. | Autres chrétiens. | Israélites. | Autres et sans indic. derelig. | Par 1000 h. |           |
|-----------------------------|--------------|--------------|-------------------|-------------|--------------------------------|-------------|-----------|
|                             |              |              |                   |             |                                | Ca-thol.    | Pro-test. |
| Haute-Bavière . . . . .     | 1103783      | 74577        | 929               | 7411        | 250                            | 930         | 63        |
| Basse-Bavière . . . . .     | 667722       | 5466         | 88                | 240         | 7                              | 991         | 8         |
| Palatinat . . . . .         | 333934       | 418290       | 3271              | 10423       | 78                             | 436         | 546       |
| Haut-Palatinat . . . . .    | 499885       | 44755        | 173               | 1486        | 8                              | 914         | 88        |
| Haute-Franconie . . . . .   | 247456       | 334924       | 155               | 3516        | 10                             | 422         | 571       |
| Moyenne-Franconie . . . . . | 171729       | 562627       | 917               | 12291       | 49                             | 283         | 749       |
| Basse-Franconie . . . . .   | 504063       | 113967       | 360               | 14167       | 41                             | 797         | 180       |
| Souabe . . . . .            | 588906       | 97742        | 532               | 4226        | 10                             | 851         | 142       |

Royaume | 4 115578 | 1 642348 | 6425 | 58750 | 443 | 707 | 282

Principales villes (communes) en 1900.

|                        |        |                          |       |                         |       |
|------------------------|--------|--------------------------|-------|-------------------------|-------|
| Munich . . . . .       | 499932 | Kaiserslautern . . . . . | 48306 | Erlangen . . . . .      | 23953 |
| Nuremberg . . . . .    | 261022 | Ratisbonne . . . . .     | 45426 | Ingolstadt . . . . .    | 22206 |
| Augsbourg . . . . .    | 89109  | Bamberg . . . . .        | 41820 | Aschaffenburg . . . . . | 23181 |
| Wurzbourg . . . . .    | 75427  | Hof . . . . .            | 32782 | Amberg . . . . .        | 22096 |
| Ludwigshafen . . . . . | 61905  | Pirmasens . . . . .      | 30194 | Landshut . . . . .      | 21736 |
| Fürth . . . . .        | 54820  | Bayreuth . . . . .       | 29384 | Spire . . . . .         | 20911 |

|                    |       |                       |       |                      |       |
|--------------------|-------|-----------------------|-------|----------------------|-------|
| Kempten . . . . .  | 18857 | Straubing . . . . .   | 17454 | St-Ingbert . . . . . | 14048 |
| Passau . . . . .   | 17988 | Frankenthal . . . . . | 16898 | Deux-ponts . . . . . | 13718 |
| Neustadt . . . . . | 17800 | Landau . . . . .      | 15833 | Memmingen . . . . .  | 10889 |
| Ansbach . . . . .  | 17555 | Schweinfurt . . . . . | 15395 | Frelising . . . . .  | 10092 |
|                    |       | Rosenheim . . . . .   | 14247 |                      |       |

## Finances. (En marcs de 1 fr. 25 c.)

## Budget pour une année de la XXVe période financière 1900 et 1901.

| Recettes.                                                                        | Recettes brutes.  | Dépenses d'administr. |
|----------------------------------------------------------------------------------|-------------------|-----------------------|
| Reliquats de la XXIVe période financière . . . . .                               | 49721             | —                     |
| Contributions directes . . . . .                                                 | 36 689000         | 1 200090              |
| Impôt foncier . . . . .                                                          | 11 471000         |                       |
| " sur les bâtiments . . . . .                                                    | 6 818000          |                       |
| " industriel . . . . .                                                           | 10 000000         |                       |
| " sur la rente . . . . .                                                         | 5 500000          |                       |
| " sur le revenu . . . . .                                                        | 9 900000          |                       |
| Droits de succession . . . . .                                                   | 3 300000          |                       |
| Taxes et timbres . . . . .                                                       | 24 395100         | 895680                |
| Amendes . . . . .                                                                | 753100            |                       |
| Douanes et contributions indirectes . . . . .                                    | 49 265950         | 14 967080             |
| Bière . . . . .                                                                  | 48 088400         |                       |
| Remboursement de la Calaise de l'Empire pour la perception des douanes . . . . . | 3 921600          |                       |
| Contributions diverses . . . . .                                                 | 3 258950          |                       |
| Mines, usines et salines . . . . .                                               | 8 580071          | 8 175991              |
| Chemin de fer de l'État . . . . .                                                | 169 047580        | 132 540858            |
| Postes et télégraphes . . . . .                                                  | 36 655728         | 35 294505             |
| Navigation et canaux . . . . .                                                   | 691890            | 800983                |
| Forêts, chasses et pâturages . . . . .                                           | 84 206000         | 16 941684             |
| Économies et industries . . . . .                                                | 2 319005          | 1 608290              |
| Droits fonciers . . . . .                                                        | 6 048700          | 153380                |
| Recettes diverses . . . . .                                                      | 2 727637          | 864809                |
| Remboursements de l'Empire . . . . .                                             | 59 193009         | —                     |
| <b>Total des recettes: 422 919989</b>                                            | <b>200 944749</b> |                       |

Recettes nettes: 221 975240

| Dépenses                                                           |            |
|--------------------------------------------------------------------|------------|
| Maison et cour royale . . . . .                                    | 5 402688   |
| Dette publique . . . . .                                           | 49 394200  |
| Dette générale . . . . .                                           | 9 946550   |
| Dette des chemins de fer . . . . .                                 | 37 816640  |
| Rentes foncières . . . . .                                         | 1 597740   |
| Rentes pour l'amélioration du sol . . . . .                        | 88170      |
| Diète . . . . .                                                    | 618240     |
| Ministère de la Maison royale et des affaires étrangères . . . . . | 678418     |
| Justice . . . . .                                                  | 20 154473  |
| Dépenses ordinaires . . . . .                                      | 14 093685  |
| " extraordinaires . . . . .                                        | 3 860888   |
| Prisons . . . . .                                                  | 2 900405   |
| vétérinaire . . . . .                                              | 28 811460  |
| Administration . . . . .                                           | 7 189811   |
| Constructions . . . . .                                            | 9 584880   |
| Santé publ. . . . .                                                | 1 336271   |
| Police . . . . .                                                   | 4 664869   |
| Industrie et culture . . . . .                                     | 2 174184   |
| Subventions aux districts et aux communes . . . . .                | 2 089790   |
| Dépenses diverses . . . . .                                        | 858772     |
| Cultes et instruction publ. . . . .                                | 30 478116  |
| Ministère . . . . .                                                | 269266     |
| Instruction publ. . . . .                                          | 22 084993  |
| Cultes . . . . .                                                   | 8 130587   |
| Finances . . . . .                                                 | 4 986990   |
| Quotes-parts matriciel. etc. . . . .                               | 69 061704  |
| Pensions etc. . . . .                                              | 17 911848  |
| Fond de réserve . . . . .                                          | 4 487108   |
| <b>Total des dépenses 221 975240</b>                               |            |
| Dépenses d'administration (v. ci-dessus) . . . . .                 | 200 944749 |
| <b>Total 422 919989</b>                                            |            |

*Dettes publiques au 30 sept. 1899.*

(V. pour plus de détails l'édition allemande de l'Almanach.)

|                                                        |             |
|--------------------------------------------------------|-------------|
| Dettes générales . . . . .                             | 203 775102  |
| Dettes des chemins de fer . . . . .                    | 1115 394800 |
| Rachat des rentes foncières . . . . .                  | 137 275813  |
| Rachat des rentes pour l'amélioration du sol . . . . . | 3 727500    |

Total de la dette publique 1460 173215

*Armées bavaroises.*

V. Empire d'Allemagne et les notices personnelles ci-dessus.

**Brême (Bremen).**

Ville libre hanséatique, république; entrée dans la Confédération de l'Allemagne du Nord 18 août 1866; réunion au „Zollverein“ allemand 1868. — Constitution du 1er janv. 1894 et du 10 nov. 1899. Le Sénat, qui est composé de 16 membres âgés de 30 ans au moins, exerce comme „gouvernement de l'État de Brême“ le pouvoir exécutif, et en commun avec un Conseil électif („Bürgerschaft“), de 150 représentants des citoyens, le pouvoir législatif. A la tête du Sénat sont 3 bourgmestres élus dans son sein pour 4 ans, mais non immédiatement rééligibles, dont l'un sera alternativement pour 1 an président du Sénat et comme tel chef du gouvernement. Les membres du Sénat sont élus à vie, ceux de la Bürgerschaft pour 6 ans (le plus grand nombre [82] par les citoyens classés par professions, le reste par le suffrage direct des citoyens des districts électoraux); la Bürgerschaft est renouvelée par moitié tous les 3 ans. Pour l'électorat aussi bien que pour l'éligibilité, il faut être âgé de 25 ans. — Couleurs nationales: Rouge, Blanc. — V. l'édition de 1885, p. 488.

*Sénat.*

Bourgmestre 1898—1901: F. A. *Schultz*, prés. du Sénat 1901; Bourgmestre 1900—1903: le Dr. A. *Gröning*, prés. du Sénat 1902. Présidents des commissions du Sénat. Affaires de l'Empire et aff. étrang., justice, affaires milit., commerce et navigation: le Dr. A. *Pauli*. — Cultes et instruction publ.: le Dr. D. *Ehmck*. — Finances: le Dr. A. *Gröning*. — Police: K. F. H. *Stadtländer*, dir. de police pour Brême. — Affaires médicales: F. A. *Schultz*, bourgm. — Ports et chemins de fer: le Dr. C. *Barkhausen*. — Douanes: le Dr. V. *Marcus*. — Travaux publ.: F. A. *Schultz*, bourgm. — Industrie: le Dr. J. *Oelrich*. — Assistance publ.: H. *Hildebrand*. — Archiviste d'État: le Dr. de *Bippen*, syndic. — Secr. du Sénat: le Dr. H. *Heye*, J. *Schröder*.

*Bürgerschaft.*

Prés.: Th. *Gruner*. — VPrésidents: le Dr. *Mohr*, dir. du Landgericht; A. *Tebelmann*.

*Autres autorités.*

Oberlandesgericht (tribunal sup.), v. Hambourg. — Landgericht. Prés.: le Dr. H. H. *Meier*. Premier procureur: *Rapp*.  
Chambre de commerce. Prés.: *Ludolf Müller*. — Dir. sup. des travaux publ.: *Franzius*, dir. sup. des constr. — Bureau de statistique. Dir.: le Dr. W. *Böhmert*.

Corps diplomatique [pour les consulats des puissances étrangères v. Allemagne, corps dipl.].

Amérique, États-Unis. — Anhalt. C.: E. *Pavenstedt*, 96. — Argentine, Rép. Hambourg, CG. — Autriche-Hongrie. E. e. et M. pl., 11, XI, 93, v. Emp. d'Allemagne, corps dipl. — Bade. C.: M. C. A. *Mansfeldt*, 77. —

Bavière. CG.: F. T. Lürman. — Belgique. — Bolivie. — Brésil. Hambourg, CG. — Chili. — Colombie. — Costa-Rica. — Danemark. — Dominicaine, Rép. — Equateur. — Espagne. — France. — Grande-Bretagne. Hambourg, CG. — Grèce. — Guatemala. — Haïti. — Hesse. C. *Bredenkamp*. — Honduras. — Italie. Hambourg, CG. — Japon. — Libéria. Hambourg, CG.] — Lippe. C.: F. W. Schmidt, 15./X. 92. — Mecklembourg-Schwéria. C.: G. F. H. Vietach. — Mexique. Hambourg, CG. — Nicaragua. — Paraguay. — Pays-Bas. — Pérou. — Portugal. Hambourg, CG. — Prusse. E. e. et M. pl., 24./I. 98, v. Hambourg, corps dipl. CG.: F. W. Deitius, 67; VC. à Bremerhaven: J. Stadländer, 91. — Roumanie. Hambourg, CG. — Russie. MR. et CG.: . . . . . — Salvador. — Saxe, Royaume. C.: F. F. Susemihl, 98; VC. à Bremerhaven: . . . . . — Saxe-Cobourg-et-Gotha. C.: Heinrich Nielsen, 90. — Schaumbourg-Lippe. C.: E. Pokrants, 90. — Serbie. Hambourg, CG. — Suède et Norvège. — Suisse. — Turquie. — Uruguay. Hambourg, CG. — Vénézuéla. — Wurtemberg. C.: J. Migault, 98.

### Notice statistique.

#### Superficie et population.

Superficie: 267 kil. c. (y compris 369 hect. de la superficie du Weser). — Population au 1<sup>er</sup> déc. 1900: 224889 hab., 875 hab. par kil. c.

Brême (ville) 168297, Bremerhaven 20316 hab.

Le territoire du port libre de Brême est de 1,15 kil. c.

#### Finances 1900—01. (En marcs.)

Compte. Recettes: 27 425734. Dépenses: 57 110646.

Dette (3%) au 1<sup>er</sup> avril 1901: 180 474467.

(V. pour plus de détails l'édition allemande de l'Almanach.)

#### Commerces.

Valeur de l'importation et de l'exportation non compris les métaux précieux 1900. (En millions de marcs.)

| Pays.                                     | Imp.  | Exp.  | Pays.                                 | Imp.   | Exp.   |
|-------------------------------------------|-------|-------|---------------------------------------|--------|--------|
| Empire d'Allemagne . . .                  | 336,1 | 611,7 | États du Rio de la Plata              | 69,5   | 9,1    |
| Grande-Bretagne . . .                     | 48,9  | 63,9  | Colombie . . . . .                    | 8,1    | 0,5    |
| Autriche-Hongrie . . .                    | 11,9  | 61,0  | Brésil . . . . .                      | 27,9   | 3,2    |
| Suisse . . . . .                          | 0,6   | 14,5  | Reste de l'Amérique .                 | 1,0    | 0,6    |
| Russie . . . . .                          | 29,8  | 60,7  | Amérique . . . . .                    | 631,7  | 106,2  |
| Scandinavie . . . . .                     | 5,6   | 22,7  | Asie . . . . .                        | 70,0   | 41,9   |
| Pays-Bas, Belgique . . .                  | 14,8  | 19,6  | Afrique . . . . .                     | 9,2    | 2,5    |
| France . . . . .                          | 5,0   | 2,6   | Australie etc. . . . .                | 30,7   | 20,2   |
| Reste de l'Europe . . .                   | 8,1   | 12,2  | Objets d'équipement<br>pour la marine | —      | 12,6   |
| Europe . . . . .                          | 459,1 | 868,9 | Total . . . . .                       | 1100,7 | 1061,6 |
| États-Unis . . . . .                      | 410,8 | 90,9  |                                       |        |        |
| Mexique et Amérique<br>centrale . . . . . | 5,8   | 0,8   |                                       |        |        |
| Antilles . . . . .                        | 13,8  | 1,6   |                                       |        |        |

Navigation, marine marchande, v. p. 512 et 518, émigration . p. 506.

Troupes, v. Hambourg.

**Brunswick (Braunschweig).**

Duché. — Monarchie constitutionnelle, héréditaire dans la postérité mâle (primog.) de la maison commune de Brunswick-Lunbourg et après l'extinction de la tige mâle, transmissible à la descendance femelle; entrée dans la Confédération de l'Allemagne du Nord 18 août 1866. Après l'extinction de la branche aînée de la maison de Brunswick-Lunbourg (en la personne du duc Guillaume, † 18 oct. 1884), l'héritier du trône ne pouvant pas prendre les rênes du gouvernement, Albert prince de Prusse fut choisi, en vertu de la loi du 16 févr. 1879, comme Régent par l'Assemblée du pays 21 oct. 1885. — Constitution du 28 nov. 1851. L'Assemblée du pays („Landesversammlung“) comprend 48 membres élus par 4 ans; savoir: 18 représentants des villes et 15 des communes rurales élus par suffrage à deux degrés, et de 18 représentants des diverses professions élus par vote direct savoir: 2 du clergé évang., 4 des grands propriétaires fonciers, 3 des industriels, 4 des professions libérales, 5 des plus imposés. Pour l'électorat il faut être âgé de 25 ans, pour l'éligibilité 30 ans. L'assemblée se réunit tous les deux ans à une session ordinaire et peut être convoquée par le gouvernement en tout temps à une session extraordinaire. — Couleurs nationales: Bleu, Jaune.]

Régent (depuis le 21.X. 85): *Albrecht prince de Prusse*, Alt. Roy.

*Charges de la cour du Régent.*

Intendance gén. de la cour: *Erich Schmid*, intendant gén. de la cour.  
Gd-écuyer: *W. bar. de Girsewald*, capit. de cav. en retr., Exc. — *Marschal* de la cour: *A. cte de Keller*, chamb. pruss. et maître des cérémonies. — *Gde-maitresse* de la cour, ch. des fonct.: *Mme de Veltheim* née de *Krosigk*, Exc. — *Gd-chamb.*: *A. de Witzleben*. — *Gd-veneur*: *G. bar. de Veltheim-Bartenleben*. — *Vice-gd-veneur*: *Léon bar. Knigge-Beyenrode*. — *Maître des cérémonies*: *C. bar. de Münchhausen*, chamb. — *Intendant du théâtre de la cour*: *J. bar. de Wangenheim*, chamb. — *Veneur de la cour*: *G. bar. de Marenholtz*. — *Alde de camp gén.*: . . . . — *Aides de camp*: le cte de *Schimmelmann*, le bar. *Knigge I*, majors; *Alde de camp personnel etc. v. Prusse.*

*Ministère d'état.*

*Prés.*: le Dr. en droit *A. Otto*, min. d'Etat, Exc. — *Mbres*: *A. Hartwig*, cons. int. act., Exc., le Dr. en droit *A. Trieps*, cons. int. act., Exc.  
*Chancellerie privée*. *Chef*: *R. Arends*, cons. de chanc. — *Bureau de statistique*. *Chef*: le Dr. *R. Zimmermann*, cons. des finances. — *Archives gén. du pays* [Wolfenbüttel]. *Chef*: le Dr. *P. Zimmermann*, cons. des archives.

*XXVe Diète.*

*Prés.* 1900: le Dr. en droit *W. Pockets*, Oberbürgermeister de la ville de Brunswick; *VPrés.*: *Semler*, avocat et notaire, cons. de just. — *Syndic du pays*: *A. Ehamm*.

*Synode du pays*. *Prés.*: *C. Langerfeld*, dir. de district de Brunswick.

*Autorités supérieures.*

*Justice*. *Oberlandesgericht* (tribunal sup.) *Prés.*: *R. Sommer*; *Prés. du sénat*: le Dr. en droit *H. Wolf*; *Proc. gén.*: *O. Buchheister*; *Prés. du Landgericht*: le Dr. *Ad. Dedekind*. — *Cour admin.* *Prés.*: *Radkau*.  
*Finances*. *Chambre ducale*. *Dir.*: *R. Luderssen*, prés. — *Commission des fin.* *Dir.*: *K. Kybits*, prés. — *Direction des contributions*: *K. Kybits*, prés. — *Direction des trav. publ.* *Prés.*: *R. Luderssen* (v. ci-dessus). — *Commissariat des chemins de fer*. *Prés.*: *K. Kybits* (v. ci-dessus). — *Commission de l'économie du pays*. *Dir.*: *R. Luderssen* (v. ci-dessus).  
*Consistoire* [Wolfenbüttel]. *Prés.*: *G. Spies*. — *Commission sup. de santé publ.* *Prés.*: le Dr. *A. Trieps*, cons. int. act. — *Commission sup. de santé publ.* *Prés.*: *C. Langerfeld*, dir. de district.

Corps diplomatique [pour les consulats des puissances étrangères v. l'Allemagne, corps dipl.].

Amérique, États-Unis. — Argentine, Rép. — Autriche-Hongrie. E. e. et amb. pl., 1./XI. 92, v. Emp. d'Allem., corps dipl. Berlin, CG. — Belgique. E. e. et M. pl., 18./X. 88, v. Emp. d'Allem., corps dipl. Berlin, CG. — Brésil. Hambourg, CG. — Grande-Bretagne. E. e. et amb. pl., 12./XII. 1896, v. Emp. d'Allem., corps dipl. Hambourg, CG. — Italie. E. e. et amb. pl., 18./IX. 92, v. Emp. d'Allemagne, corps dipl. Berlin, CG. — Mexique. Hambourg, CG. — Paraguay. Berlin, CG. — Portugal. Hambourg, CG. — Prusse. E. e. et M. pl., 11./I. 99, v. Oldenbourg, corps dipl. — Roumanie. Berlin, CG. — Russie. E. e. et M. pl., 2./VI. 1898, v. Saxe, corps dipl. — Salvador. — Suède. Berlin, CG. — Suisse. Brême.

#### Notice statistique.

##### Superficie et population.

Superficie: 3672 kil. c. — Population au 1er déc. 1900: 464833 habitants, 126 hab. par kil. c.

Villes (1900): Brunswick 128231, Wolfenbüttel 17683, Helmstedt 14448, Blankenbourg 10247, Holzminden 10216 hab.

##### Finances.

Budget 1er avril 1901 — 31 mars 1902.

Recettes de l'État: 16 846800, dépenses de l'État: 16 874500; recettes et dépenses de la caisse des domaines: 8 651278 marcs.

(V. pour plus de détails l'édition allemande de l'Almanach.)

À côté du budget il y a un fonds des couvents et des études, dont les revenus nets sont prévus pour 1901—02 à 1 431700 marcs.

La dette publique s'élevait à la fin de 1900 à 57 098969 marcs. Les actifs s'élevaient à 40 918767 marcs. La dette réelle était de 16 180302 marcs.

##### Troupes.

Convention avec la Prusse 18 mars 1886. Le contingent du duché comprend 1 rég. d'inf. (no 92), 1 rég. de hussards (no 17), 1 batt. d'art. de camp. (la 2e batt. du rég. no 46) et les comm. de district I et II de Brunswick.

## Hambourg (Hamburg).

Ville libre et hanséatique, entrée dans la Confédération de l'Allemagne du Nord 15 mai 1867 et réunie au „Zollverein“ allemand 1868, à l'exception d'un petit territoire de port libre. — Constitution revisée 18 oct. 1879. Le Sénat exerce le pouvoir exécutif et, en commun avec la „Bürgerschaft“, le pouvoir législatif. Le Sénat se compose de 18 membres, élus à vie, âgés de 30 ans au moins, et dont 9 doivent avoir étudié le droit, tandis que des 9 autres 7 doivent appartenir au commerce. La Bürgerschaft se compose de 160 représentants de tous les citoyens, dont 40 élus par le collège électoral des membres réunis anciens et actuels des tribunaux, des administrations, des chambres de commerce et d'industrie, 40 choisis par les propriétaires fonciers de la ville, et 80 élus par le suffrage général et direct. Tous les membres sont élus pour 6 ans, et se renouvellent par moitié tous les 3 ans. Pour être électeur il faut avoir 25 ans, pour être éligible, 30 ans. Le Sénat choisit à son sein 2 bourgmestres pour la durée d'une année et la Bürgerschaft, égale-

ment dans son sein, un comité de 30 membres, dont 5 seulement doivent avoir étudié le droit. — Couleurs nationales: Rouge, Blanc.

*S é n a t.*

Prés. et premier bourgm. 1900 et 1901: le Dr. G. *Hachmann*. Second bourgm.: le Dr. *Mönckeberg*.

*B ü r g e r s c h a f t.*

Prés.: S. *Hänrichsen*. VPrés.: J. H. F. *Halben*, le Dr. T. W. *Dansel*.

*A u t o r i t é s.*

Finances. Députation des fin. Prés.: le Dr. J. G. *Mönckeberg*, bourgm. — Déput. des contributions dir. Prés.: A. F. *Hertz*, sén. — Déput. des contributions indir. Prés.: le Dr. C. A. *Schröder*, sén. — Office des droits de succession. Chef: O. E. *Westphal*, sén. — Déput. de la caisse des pensions. Prés.: O. E. *Westphal*, sén.

Commerce et industrie. Déput. pour le commerce et la navigation. Prés.: W. H. *O'Swald*, sén. — Office des affaires maritimes. Prés.: le Dr. G. F. *Hertz*, sén. — Chambre de commerce. Prés.: A. *Woermann*. — Commission du sénat des chemins de fer. Prés.: W. H. *O'Swald*, sén. — Déput. des abattoirs. Prés.: le Dr. en phil. H. *Traun*, sén. — Autorité pour les assurances contre les maladies. Prés.: le Dr. F. A. *Lappenberg*. — Contrôle des corps de métier. Prés.: G. F. H. A. *Holthusen*, sén. — Commissariat pour la chambre des prud'hommes: W. H. *O'Swald*, sén. — Chambre des prud'hommes. Prés.: J. E. H. *Knost*. — Déput. pour l'administration des caisses mortuaires. Prés.: G. F. H. A. *Holthusen*, sén.

Travaux publ., éclairage et distribution d'eau. Députation de construction. Prés.: le Dr. M. *Fredöhl*, sén. — Députation d'éclairage. Prés.: A. *Kähler*, sén. — Députation des eaux. Prés.: G. F. H. A. *Holthusen*, sén.

Affaires militaires. Comm. milit. du Sénat. Prés.: le Dr. J. H. *Burcharđ*, sén.

Instruction publ. Autorité scolaire sup. Prés.: le Dr. G. *Hachmann*, bourgm. — Autorité d'éducation forcée. Prés.: A. *Kähler*. — Commission d'administration du musée. Prés.: le Dr. J. H. *Burcharđ*, sén.

Justice. Commission du Sénat pour l'administration de la justice. Prés.: le Dr. G. F. *Hertz*, sén.

Oberlandesgericht (tribunal sup.) hanséatique. Prés.: le Dr. E. F. *Sieving*. Présidents des 4e sénats: le Dr. E. F. *Sieving*, le Dr. F. W. *Schlotmann*, le Dr. C. A. L. F. *Lehmann*, le Dr. E. *Martin*. Proc.-gén.: R. J. A. *Kessler*. — Landgericht (tribunal de 1re inst.). Prés.: J. F. T. *Engel*. — Tribunal des prud'hommes. Prés.: H. W. *Boysen*, cons.

Police et aff. intér. Police. Chef: le Dr. J. O. *Stammann*, sén., en même temps président de l'office pour l'émigration et de la commission médicale. — Députation des habitations. Prés.: le Dr. C. A. *Schröder*, sén. — Surveillance des bureaux d'état civil. Chef: O. E. *Westphal*, sén. — Déput. des prisons: G. F. *Hertz*, sén. — Déput. des incendies: le Dr. C. A. *Schröder*, sén. — Déput. de la caisse d'assurance contre les incendies. Prés.: A. F. *Hertz*, sén., en même temps président de la commission électorale centrale. — Comité des hôpitaux. Prés.: le Dr. C. A. *Schröder*, sén. — Commissaire pour les assurances contre les cas d'invalidité: le Dr. A. *Lappenberg*, sén. — Commissariat pour l'assurance des ouvriers pour les cas d'invalidité: le Dr. A. H. E. *Albrecht*, secr. du sénat. — Déput. des cimetières: C. H. *Schemmann*, sén. — Autorité pour la concession du débit de boissons. Prés.: J. F. C. *Esfardt*, sén.

Assistance publ. Établissement gén. de Charité. Prés.: le Dr. G. *Hach-*

*mann*, bourgm., prés. du comité de la charité publ. — Comité des orphelins. Prés.: A. *Kähler*, sén.  
 Affaires du territoire de Hambourg: C. H. *Sohemmann*, sén.; le Dr. W. *de Melle*, sén. (Landherren).  
 Affaires de l'Empire et affaires étrang. Commission du Sénat. Prés.: le Dr. J. H. *Burchard*, sén.  
 Douanes. Commission du Sénat. Prés.: le Dr. F. A. *Lappenberg*, sén.  
 Voies de communication de l'Empire. Commission du Sénat pour les affaires des postes et des télégraphes. Prés.: le Dr. J. H. *Burchard*, sén. — Commissariat pour l'Observatoire marit.: W. H. *O'Swald*, sén. — Bureau principal de la Banque de l'Empire. Commissaire: R. J. A. *Kessler*, procureur-gén.  
 Affaires de l'église évang.-luth. Conseil ecclés. Prés.: le Dr. J. H. *Burchard*, sén. — Des communautés religieuses chrétiennes „non-luthér.“. Commission du Sénat: A. *Kähler*, sén.; de la comm. israél. Commission du Sénat: A. *Kähler*, sén.

Corps diplomatique à Hambourg [pour les consulats des puissances étrangères v. Allemagne, corps dipl.].

Amérique, États-Unis. — Anhalt. C.: F. C. E. *Vierthaler*. — Argentine, Rép. — Autriche-Hongrie. E. e. et M. pl., 19./VI. 94, v. Emp. d'Allem., corps dipl. — Bade. C.: J. *de Berenberg-Gossler*, CG., 5./I. 94. — \*Bavière. CG.: C. P. *Dollmann*. — Belgique. — Bolivie. — Brésil. — Chili. — Colombie. — Corée. — Costa-Rica. — Danemark. — Dominicaine, Rép. — Equateur. — Espagne. — France. — Grande-Bretagne. — Grèce. — Guatemala. — Haïti. — Hesse. CG.: G. F. *de Gorriessen*, 52. — Honduras. — Italie. — Japon. — Libéria. — Lippe. C.: H. C. J. *Heldmann*, 98. — Mecklembourg-Schwérin. C.: J. F. J. *Oetting*. — Mecklembourg-Strelitz. C.: T. *Jaques*. — Mexique. — Nicaragua. — Orange, État libre. — Paraguay. — Pays-Bas. — Pérou. — Perse. — Portugal. — \*Prusse. E. e. et M. pl.: P. *cte Wolff-Metternich sur Gracht*, 31./XII. 97, chamb.; Secr. de lég.: H. *de Schönburg-Waldenbourg*, cons. de lég.; Chanc.: *Roithert*, cons. aul. — Reuss, br. aînée. C.: H. A. L. *Brandt*, 99. — Roumanie. — Russie. MR.: S. *de Arseniew*, chamb. et cons. d'État, 25./IX. 00. — Salvador. — \*Saxe-Royaume. C.: Edward *Frege*. — Saxe-Cobourg-et-Gotha. C.: O. G. L. *Mathies*. — Schaumbourg-Lippe. C.: . . . — Serbie. — Siam. — Suède et Norvège. — Suisse. — Turquie. — Uruguay. — Vénézuéla. — Wurtemberg. C.: W. C. L. *Deurer*, 98.

#### Notice statistique.

*Superficie*: 415 kil. c., *population* au 1<sup>er</sup> déc. 1900: 768349 hab.

Hambourg (ville) 1900: 705788 hab. Le territoire du port libre de Hambourg est de 9,79 kil. c., celui de Cuxhaven est de 0,56 kil. c.

#### Finances. (En marcs.)

(V. les détails dans l'édition allemande de l'Almanach.)

#### Budget 1901.

Recettes: 91 774058; dépenses: 96 575854 marcs; dépenses extraordinaires: 32 800775 marcs.

*Dette publique au 1<sup>er</sup> janvier 1901*: 422 282031 marcs.



Commerce en 1900. (En millions de marcs.)

| Pays.                                                     |       |        | Pays.                         |       |       |
|-----------------------------------------------------------|-------|--------|-------------------------------|-------|-------|
|                                                           | Imp.  | Exp.   |                               | Imp.  | Exp.  |
| <b>Par mer :</b>                                          |       |        | Mexique . . . . .             | 21,0  | 29,6  |
| Ports allemands . . . . .                                 | 71,7  | 175,3  | Amérique Centrale . . . . .   | 37,8  | 9,2   |
| Pays scandinaves . . . . .                                | 59,8  | 167,5  | Indes occidentales . . . . .  | 39,8  | 17,0  |
| Russie . . . . .                                          | 91,0  | 73,6   | Vénézuéla . . . . .           | 15,2  | 8,3   |
| Grande-Bretagne . . . . .                                 | 454,4 | 435,3  | B Brésil . . . . .            | 131,8 | 63,0  |
| Pays-Bas . . . . .                                        | 43,1  | 28,0   | Uruguay . . . . .             | 15,7  | 15,1  |
| Belgique . . . . .                                        | 28,6  | 30,8   | Argentine . . . . .           | 110,3 | 73,3  |
| France . . . . .                                          | 63,2  | 23,5   | Chili . . . . .               | 90,8  | 36,1  |
| Espagne et Portugal . . . . .                             | 38,3  | 51,1   | Reste de l'Amérique . . . . . | 50,4  | 39,1  |
| Italie . . . . .                                          | 27,8  | 17,1   | Amérique . . . . .            | 993,7 | 511,7 |
| Autriche et les Pays<br>des Balkans . . . . .             | 20,0  | 26,5   | Asie . . . . .                | 243,7 | 157,7 |
| Ports européens . . . . .                                 | 897,4 | 1028,1 | Afrique . . . . .             | 96,2  | 80,0  |
| États-Unis . . . . .                                      | 481,7 | 221,1  | Australie . . . . .           | 49,8  | 33,5  |
| <b>Total par mer . . . . .</b>                            |       |        | <b>2280,8   1811,0</b>        |       |       |
| Par les ch. de fer et par l'Elbe supérieure <sup>1)</sup> |       |        | 1523,5   1478,4               |       |       |
| Argent monnayé . . . . .                                  |       |        | 51,4   19,7                   |       |       |
| <b>Total</b>                                              |       |        | <b>3855,7   3309,1</b>        |       |       |

Importation moyenne annuelle sans compter l'argent monnayé.

|                     |        |                   |       |
|---------------------|--------|-------------------|-------|
| 1891—1900 . . . . . | 2999,6 | 1861—70 . . . . . | 813,2 |
| 1881—90 . . . . .   | 1949,0 | 1851—60 . . . . . | 515,6 |
| 1871—80 . . . . .   | 1480,3 |                   |       |

Navigation.

Mouvement du port de Hambourg en 1900.

| Pays.                                 | Entrée.      |                       | Sortie.      |                       |
|---------------------------------------|--------------|-----------------------|--------------|-----------------------|
|                                       | Navires.     | Tonneaux de reg.      | Navires.     | Tonneaux de reg.      |
| Ports allemands . . . . .             | 4688         | 713975                | 4301         | 645000                |
| Grande-Bretagne . . . . .             | 4214         | 2726293               | 4544         | 3291900               |
| Reste de l'Europe . . . . .           | 2693         | 1367648               | 2940         | 1128542               |
| Amérique . . . . .                    | 1076         | 2407053               | 900          | 2190746               |
| Afrique . . . . .                     | 180          | 247186                | 193          | 285006                |
| Asie et Australie . . . . .           | 256          | 576359                | 231          | 508965                |
| <b>Total de la navigation sur mer</b> | <b>13102</b> | <b>8087514</b>        | <b>13109</b> | <b>8050159</b>        |
| Dont vapeurs . . . . .                | 8933         | 7239985               | 8920         | 7237772               |
| voiliers . . . . .                    | 4169         | 797529                | 4189         | 812287                |
| chargés . . . . .                     | 9774         | 7848630               | 9546         | 5551773               |
| sur lest . . . . .                    | 3328         | 688884                | 3563         | 2498386               |
| Navigation sur l'Elbe supér.          | 18740        | 4584392 <sup>2)</sup> | 18517        | 4567205 <sup>2)</sup> |

Effectif de la marine marchande à la fin de 1900.

314 navires à voiles de 242861 tonn. } 802 navires jaugeant  
488 vapeurs de 745995 tonn. } 989656 tonn.

Émigration par Hambourg, v. pag. 506.

<sup>1)</sup> Depuis la réunion de Hambourg au „Zollverein“, le commerce des marchandises par terre et par fleuve ne peut plus être calculé dans sa totalité. Des données ci-dessus se rapportent au commerce qui se fait par les chemins de fer débouchant à Hambourg et par l'Elbe supérieure. — <sup>2)</sup> Les tonneaux à 1000 kg.

*Troupes.*

Les villes hanséatiques de Hambourg, Lubeck et Brême forment les régiments d'inf. nos 75, 76 et 162.

---

## Hesse (Hessen).

Grand-duché. — Monarchie constitutionnelle, héréditaire dans la postérité mâle (primog.) de la maison de ce nom et, à défaut d'un prince ayant droit à la succession par parenté ou en vertu d'un pacte de famille, transmissible à la descendance femelle; entrée dans l'Empire d'Allemagne par traité du 18 nov. 1870. Constitution du 17 déc. 1830, révisée 8 nov. 1873. La Première Chambre comprend les princes majeurs de la maison grand-ducale, les chefs des familles médiatisées, le doyen de la famille des barons Riedesel, 3 députés de la noblesse de la grande propriété, 3 membres désignés en vertu de leurs fonctions et 12 membres nommés à vie. La Seconde Chambre se compose de 50 membres, élus pour 6 ans par suffrage à deux degrés et dont 10 représentants des principales villes et 40 députés des districts électoraux. Pour l'électorat (sans) ainsi que pour l'éligibilité il faut avoir l'âge de 25 ans. Les Chambres se réunissent tous les 3 ans. — Couleurs nationales: Rouge, Blanc. — V. l'édition de 1885, p. 446.

*Maison du Grand-duc etc.*

Gd.-maréchal de la cour: P. *Westerveller d'Anthoni*, gén. d'inf. en disp. — Gd.-maître des cérémonies, ch. des fonct.: V. *Riedesel bar. d'Eisenbach*, chamb. — Gd.-chamb.: O. bar. *Schenck de Schweinsberg*. — Gd.-écuyer: M. *Riedesel bar. d'Eisenbach*, chamb.  
 Aide de camp gén., ch. des fonct.: *de Wachter*, col. — Aides de camp: A. bar. *Röder de Diersburg*, maj.; *Kraemer*, capit. de cav.  
 Chancelier des Ordres: A. *de Herff*, maj.-gén. en disp.  
 Vénérie. Chef: le bar. *van der Hoop*, garde gén. des forêts.  
 Cabinet du gd-duc. Dir.: *Bömheld*, cons. de cab.  
 Gde-maitresse de la cour de la gde-duchesse, ch. des fonct.: A. *Westerveller d'Anthoni* (Schlüsselldame). — Dames de la cour: W. baronne *de Senarclens-Grancy* (Schlüsselldame), G. baronne *de Rotsmann*. — Dame hon.: Christa baronne *Schenck de Schweinsberg*. — Gd.-maître de la cour: V. *Riedesel bar. d'Eisenbach*.

*Ministère d'État.*

Chef: Karl *Rothe*, min. d'État, min. de la maison gd-ducale, des affaires étrangères et de l'intérieur, Exc. — Membres: le Dr. E. *Dittmar*, min. de la just., Exc.; F. *Gnauth*, prés. du min. des fin., Exc.; G. *Krug de Nidda*, cons. int. d'État.

Cour des comptes. Prés.: V. *Lorbacher*.

*Sie Diète.*

Première Chambre. Présidents: le cte illustr. *de Schlitz dit de Goerts*; le cte illustr. *d'Erbach-Fürstenau*; le Dr. *Finger*, Exc.  
 Seconde Chambre. Présidents: *Haas*, cons. int. de gouv.; *Schmitt*.

*Ministères et autres autorités centrales.*

Intérieur. Chef: v. ci-dessus. — Cons.: P. *Schlippe*, F. *Emmerling*, prés. du départ. de la santé publ., cons. int.; G. *Krug de Nidda*, cons. int. d'État; le Dr. A. *Breidert*, E. *Braun*, prés. du départ. de l'agriculture, du commerce et de l'industrie; le Dr. H. *Eisenhut*, prés. du départ. des écoles.  
 Cour de justice administr. Prés.: le Dr. H. *Knorr de Rosenroth*, cons. int. act.  
 Bureau central de la statistique du pays. Chef: *Nodnagel*, cons. int. sup. scol.

Consistoire sup. Prés.: A. *Buchner*.  
 Evêque catholique à Mayence: le Dr. *Brück*. — Prêlat protestant: le Dr. *V. Habicht*.

Justice. Min.: v. ci-dessus. — Cons.: P. *Schlippe*, cons. int.; K. *Pückel*, le Dr. G. *Best*.

Université. Giessen. Recteur 1901/02: le prof. Dr. *Hansen*  
 Oberlandesgericht [Darmstadt]. Prés.: F. *Conradi*. — Prés. de sénat: H. *Schäfer*. — Procureur gén.: P. *Schlippe*, cons. int.

Finances. Prés. du min.: v. ci-dessus. — Cons., en même temps prés. des départ. Travaux publ.: le bar. *de Biegeleben*; Chemins de fer: L. *Ewald*; Impôts, ch. des fonct.: le Dr. J. *Becker*, cons. int. sup. des fin.; Forêts et domaines: W. *Wilbrand*.

*Directeurs des provinces.*

Starkenbourg [Darmstadt]: L. bar. *de Senarclens-Grancy*. — Hesse-Supérieure [Giessen]: H. *de Bechtold*, cons. int. — Hesse-Rhénane [Mayence]: M. bar. *de Gagem*, cons. int.

Corps diplomatique à Darmstadt [pour les consulats des puissances étrangères v. Allemagne, corps dipl.].

Amérique, États-Unis. Mayence. — Argentine. Rép. Hambourg, CG. — Autriche-Hongrie. E. e. et M. pl., 16./V. 00, v. Wurtemberg, corps dipl.; Francfort-s./le-M.: CG. — Bavière. E. e. et M. pl., 28./XII. 95, v. Wurtemberg, corps dipl.; Francfort-s./le-M.: CG. — Belgique. E. e. et M. pl., 5./XII. 88, v. Emp. d'Allem., corps dipl., Cologne: CG.; Mayence. — Brésil. Hambourg, CG.; VC. à Mayence. — Espagne. E. e. et M. pl., . . . , v. Emp. d'Allem., corps dipl.; Mayence. — France. Francfort-s./le-M., CG. — \*Grande-Bretagne. Ch. d'aff.: Hon. Alan *Johnstone*, 22./IX. 00, secr. d'amb.; Francfort-s./le-M., CG. — Grèce. Francfort-s./le-M., CG. — Guatemala. Mayence. — Italie. E. e. et M. pl., 26./VI. 98, v. Empire d'Allem., corps dipl. Francfort-s./le-M., CG. — Mexique. Mayence et Francfort-s./le-M. — Paraguay. Francfort-s./le-M., CG.; Mayence. — Pays-Bas. Francfort-s./le-M., CG. — Pérou. Francfort-s./le-M. — Portugal. Francfort-s./le-M., CG.; VC. à Mayence. — \*Prusse. E. e. et M. pl.: H. pr. *de Hohenlohe-Oehringen*, Alt. Sérén., 1./I. 00, cons. de lég.; Chanc.: *Kannengisser*, cons. aul. — Roumanie. Francfort-s./le-M., CG. — \*Russie. M.R.: J. pr. *Koudachew*, 2./III. 01, chamb. et cons. d'État; Secr.: A. *de Doubensky*, chamb. et cons. de coll. Francfort-s./le-M., CG. — Saxe, Roy. E. e. et M. pl., 18./VI. 98, v. Bavière, corps dipl. Francfort-s./le-M., CG. — Serbie. Francfort-s./le-M., CG. — Suède et Norvège. Francfort-s./le-M., CG.; VC. à Mayence. — Suisse. Francfort-s./le-M. — Turquie. Francfort-s./le-M., CG. — Wurtemberg. E. e. et M. pl., 16./VI. 98, v. Bavière, corps dipl.

Noiesse statistique.  
*Superficie et population.*

| Provinces.                 | Kilom. carrés. | Population au 1er décembre 1900. |          |          |                 |
|----------------------------|----------------|----------------------------------|----------|----------|-----------------|
|                            |                | Du sexe                          |          | Total.   | Par kil. carré. |
|                            |                | mascul.                          | féminin. |          |                 |
| Starkenbourg . . . . .     | 8019           | 242691                           | 245821   | 488512   | 162             |
| Hesse-Supérieure . . . . . | 3288           | 189864                           | 142888   | 282047   | 86              |
| Hesse-Rhénane . . . . .    | 1376           | 174986                           | 178449   | 348834   | 263             |
| Total                      | 7682           | 568340                           | 561653   | 1 119993 | 146             |

Répartition de la population au 1<sup>er</sup> déc. 1900 d'après les cultes.

| Provinces.                 | Évang. | Cath.  | Autres chrét. | Israél. | Autres et sans indic. | Par 1000 h. Évang. | Cath. |
|----------------------------|--------|--------|---------------|---------|-----------------------|--------------------|-------|
| Starkenbourg . . . . .     | 329767 | 148289 | 2299          | 9070    | 87                    | 674                | 808   |
| Hesse-Supérieure . . . . . | 251873 | 38038  | 267           | 6816    | 64                    | 392                | 63    |
| Hesse-Rhénane . . . . .    | 164527 | 170187 | 4885          | 8601    | 184                   | 472                | 489   |
| Total                      | 746167 | 341814 | 7451          | 24486   | 275                   | 666                | 805   |

## Principales villes (communes) en 1900.

|                     |       |                     |       |                   |       |
|---------------------|-------|---------------------|-------|-------------------|-------|
| Mayence . . . . .   | 84251 | Offenbach . . . . . | 50468 | Giessen . . . . . | 25491 |
| Darmstadt . . . . . | 72381 | Worms . . . . .     | 40705 |                   |       |

## Finances. (En marks.)

(V. pour plus de détails l'édition allemande de l'Almanach.)

Budget de la période financière du 1<sup>er</sup> avril 1901 au 31 mars 1902. Recettes et dépenses 82 667 462 marks.Dette publique. 1<sup>er</sup> avril 1901.

|                                                                              |             |
|------------------------------------------------------------------------------|-------------|
| A. Dette publique réelle . . . . .                                           | 295 572 845 |
| B. Dette de la caisse de crédit . . . . .                                    | 11 612 900  |
| C. Rachat de rentes foncières (obligations à 4%) . . . . .                   | 4 607 199   |
| D. Dette contractée pour l'amélioration du pays (obligations à 4%) . . . . . | 261 020     |

Les dettes B et C sont couvertes par des actifs au même montant, la dette D par des actifs de 4% au montant de 277 384 marks.

## Troupes.

Les troupes de la Hesse forment, d'après la convention militaire conclue avec la Prusse 8 juin 1871, une division particulière (25<sup>e</sup>), faisant partie du XVIII<sup>e</sup> corps d'armée de l'Empire.

## Lippe.

Principauté. — Monarchie constitutionnelle, héréditaire dans la postérité mâle (primog.) de la maison de ce nom; entrée dans la Confédération de l'Allemagne du Nord 18 août 1866. — Constitution du 6 juill. 1866, révisée 8 déc. 1867 et 3 juin 1876. La Diète se compose de 21 députés, élus pour 4 ans par le suffrage direct et secret, et dont 7 par les plus imposés et 14 par les deux autres classes de électeurs. Pour l'électorat il faut être âgé de 25 ans, pour l'éligibilité, de 30 ans. — Couleurs nationales: Jaune, Rouge.

Régent: Ernest comte illustrissime et noble seigneur de Lippe-Biesterfeld. Maréchal de la cour: le bar. de Quadt-Wykradt-Hüchtenbruck, col. en retr. — Ecuyer de la cour, ch. des fonct.: de Malachowski, v. ci-dessous. — Chamb. en fonct.: Benno com. de Eitberg. — Aide de camp: de Malachowski, lt.-col.; Off. d'ordonnance: Wasiliewski, lt. Dame de la cour de la ctesse Caroline: Éléonore baronne d'Issendorf; — de la p<sup>se</sup> douair. Sophie: Lili baronne de Zandt; — de la p<sup>se</sup> Pauline: Mlle de Stockhausen.

## Diète.

és.: Bieckhof-Böhmer; VPrés.: Hoffmann.

Autorités administratives supérieures, Istre d'État: Gevekot, Exc.

Administration princière du fideicommiss et Chambre des finances: *Wasserfall*, cons. int. des fin. — Gouvernement: *Gevekot*, min. d'État. — Consistoire: *Pustkuchen*, cons. int. de gouv.

Corps diplomatique et consulats.

Autriche-Hongrie. Cologne, CG. — Belgique. Gelsenkirchen. — Brésil. Hambourg, CG. — France. Brême. — Grande-Bretagne. Hambourg, CG. — Italie. Francfort-s.-le-M., CG. — Mexique. Brême. — Paraguay. Berlin, CG. — Portugal. Hambourg, CG. — Russie. Berlin, CG. — Serbie. Francfort-s.-le-M., CG. — Suisse. Brême. — Turquie. Leipzig, CG.

Notice statistique.

*Superficie et population.*

*Superficie*: 1215 kil. c. — *Population* au 1er déc. 1900: 139298 habitants, 114 hab. par kil. c.

Detmold 1900: 11971 hab.

*Finances.* Budget pour l'année 1901/02.

Recettes: 2894635 marcs. Dépenses: 2890947 marcs. *Dette publique* au 31 mars 1901: 1287998 marcs.

(V. pour plus de détails l'édition allemande de l'Almanach.)

*Troupes.*

La garnison de la ville de Detmold est formée par le 3e bat. du rég. d'inf. no 53.

Lübeck (Lübeck).

Ville libre et hanseatique, entrée dans la Confédération de l'Allemagne du Nord le 18 août 1866 et réunie au „Zollverein“ allemand le 11 août 1868. — Constitution du 29 déc. 1851, révisée le 7 avril 1875. Le Sénat a le pouvoir exécutif et, en commun avec la „Bürgerschaft“ (bourgeoise), le pouvoir législatif. Le Sénat se compose de 14 membres, choisis par élection à deux degrés et qui doivent être âgés de 30 ans. Des 14 membres du Sénat, 8 doivent appartenir à la classe lettrée (6 à celle des juriconsultes), et 5 à la classe des commerçants. La Bürgerschaft se compose de 120 représentants de tous les citoyens, élus pour 6 ans par le suffrage direct et renouvelés par tiers tous les 2 ans. Tout citoyen majeur est électeur et éligible. Couleurs nationales: Blanc, Rouge. — V. l'édition de 1885, p. 451.

*Sénat.*

Bourgmestre prés. 1901 et 1902: le Dr. W. *Brehmer*, sén., en même temps prés. de la commission pour les aff. de l'Emp. et les aff. étranger. Sénateurs: le Dr. H. *Klug*, le Dr. H. Th. *Behn*, le Dr. H. A. *Plessing*, E. A. W. *Wolpmann*, J. H. *Eschenburg*, le Dr. J. G. *Eschenburg*, G. A. *Behn*, J. H. A. *Deecke*, F. H. *Bertling*, le Dr. E. Chr. J. *Schön*, le Dr. E. F. *Fehling*, le Dr. A. J. A. *Stooss*, E. F. *Evers*. Secres du Sénat: le Dr. E. W. E. *Hach*, le Dr. O. K. G. *Geise*, le Dr. K. H. *Plessing*, cons. de gouv. — Archives d'État. Dir.: le Dr. P. E. *Hasse*.

*Bürgerschaft.*

Prés. jusqu'au juillet 1903: le Dr. A. *Bremer*; Secr. rapp.: le Dr. E. L. H. *Wittern*. — Prés. du comité (30 mbres) de la Bürgerschaft jusqu'au juillet 1903: le Dr. J. D. *Benda*; Secr. rapporteur: le Dr. F. *Bruns*.

- Commissions du Sénat et autres autorités centrales.*  
 Oberlandesgericht, v. Hambourg. — Landgericht. Prés.: O. Hoppenstedt;  
 Premier procureur: le Dr. D. Benda.  
 Commission des travaux publics. Prés.: le Dr. Klug, sén. — Directeurs.  
 Travaux hydrauliques: P. Rehder, dir. gén. des constr.; Bâtiments: G. Schumann.  
 Chemins de fer, postes et télégraphes. Prés.: le Dr. Klug, sén.  
 Service d'incendie. Prés.: le Dr. Schön, sén.  
 Départ. des finances. Prés.: le Dr. H. Th. Behn, sén.; Secr. rapporteur: le Dr. E. Flessing. — Caissier: W. J. Ramm. — Garde gén. des forêts: O. Elle.  
 Commerce et navigation. Prés.: J. H. Eschenburg, sén. — Chambre de commerce. Prés.: E. F. W. Kabe.  
 Industrie. Prés.: le Dr. J. G. Eschenburg, sén. — Conseil des prud'hommes. Prés.: le Dr. Fehling, sén.  
 Justice et cadastres. Prés.: le Dr. H. Klug, sén. — Office des cadastres: Diestel, dir.  
 Conseil ecclési. Prés.: le Dr. Flessing, sén.  
 Affaires médicales, police, prisons. Prés.: le Dr. Schön, sén.; Employé sup.: Velhagen, cons. — Établiss. publ. de la ville. Prés.: J. H. Eschenburg, sén.  
 Affaires militaires. Prés.: le Dr. Flessing, sén.  
 Affaires des employés et des aspirants milit. Prés.: le Dr. Flessing.  
 Députation pour la révision des comptes. Prés.: le Dr. Brekmer, bourgm.  
 Office municipal et rural. Prés.: le Dr. Fehling, sén. — Employé sup.: le Dr. F. A. Lінде.  
 Commission d'écoulement des eaux. Prés.: le Dr. Stoosa, sén.  
 Office statistique. Dir.: le Dr. Pabst.  
 Contributions. Prés.: le Dr. Flessing, sén. — Dir. des impôts: K. Jäger. — Trésorier: G. K. F. Longuet.  
 Douanes. Prés.: le Dr. J. G. Eschenburg, sén. — Direction gén. (Altona): le Dr. Köhn, cons. sup. int. act. des fin.; Bureau principal. Lubeck: Rheinen, insp. sup. des douanes, cons. des douanes.  
 Autorité scolaire sup. Prés.: le Dr. Eschenburg, sén.  
 Députation centrale de l'assistance publ. Prés.: Deecke, sén. — Comités d'assistance publ.: le Dr. Fehling. — Établissement de charité: Deecke, sén. — Hôpital: Deecke, sén. — Maison des aliénés: Berling, sén.
- Corps diplomatique à Lubeck [pour les consulats des puissances étrangères v. Allemagne, corps. dipl.].
- Amérique, États-Unis. — Argentine, Républ. Hambourg, CG. — Autriche-Hongrie. E. e. et M. pl., 12/VII. 94, v. Hambourg, corps dipl. — Bavière. C.: C. Th. Flessing, 84. — Belgique. — Brésil. Hambourg, CG. — Danemark. — Espagne. — France. Hambourg, CG. — Grande-Bretagne. Hambourg, CG. — Grèce. Hambourg, CG. — Italie. Hambourg, CG. — Japon. — Mexique. Hambourg. — Oldenbourg. C.: H. W. Hamann, 1./X. 71. — Paraguay. Berlin, CG. — Pays-Bas. — Portugal. Hambourg CG. — Prusse. E. e. et M. pl., 81./I. 98, v. Hambourg, corps dipl. C.: Charles Tesdorpf, 99. — Roumanie. Stettin, CG. — Russie. MR., 23./X. 00, v. Hambourg, corps dipl. — Serbie. Hambourg. — Suède et Norvège. — Suisse. Hambourg. — Vénézuéla. Hambourg, CG. — Wurtemberg. C.: Charles F. R. Dimpker, 1./III. 00.

Notice statistique.

Superficie et population.

Superficie: 298 kil. c. — Population au 1<sup>er</sup> déc. 1900: 96775 habitants, 825 hab. par kil. c.

Lubeck (la ville avec les faubourgs) 1900: 82098 hab.

*Finances.*

Budget pour 1901.

Recettes: 5964442 marcs. Dépenses: 6890997 marcs. Déficit 426555 marcs.  
 Dette publique 1er avril 1901: 31553521 marcs.

(V. pour plus de détails l'édition allemande de l'Almanach.)

*Mouvement du port, marine marchande etc.*, v. p. 512 et 513.

*Troupes*, v. Hambourg.

**Mecklembourg-Schwérin (Mecklenburg-Schwerin).**

Grand-duché. — Monarchie héréditaire dans la postérité mâle (primog.) de la maison de ce nom, et limitée, en vertu des traités de 1701 et 1755, par des États (communs avec le Mecklembourg-Strélitz), savoir la „Ritterschaft“ (grands propriétaires) et la „Landschaft“ (magistrats de 42 villes); entrée dans la Confédération de l'Allemagne du Nord 21 août 1866. — Couleurs nationales: Bleu, Jaune, Rouge.

*Maison du Grand-duc etc.*

Intendance gén. de la maison du gr.-duc. Chef: *de Both*, chamb. et cons. int., Exc.

Gd.-maréchalat. Gd.-maréchal de la cour: *de Hirschfeld*, chamb., Exc. — Grandes charges de la cour. Gd.-chamb.: *de Vietlinghoff*, Exc. — Gd.-veneur: *de Monroy*, maître gén. des forêts. — Gd.-écuyer: le cte *de Hardenberg*, chamb., Exc. — Intendant gén. du théâtre de la cour: le bar. *de Ledebur*, chamb. — Prédicateur sup. de la cour: le D. *Wolff*. — Musée et collections d'objets d'art. Dir.: le prof. Dr. *Schlie*, cons. int. de la cour.

Médecin du gr.-duc: le Dr. *Müller*, cons. int. de méd. — Cabinet gd-ducal: *de Wickede*, cons. de cab.

Maison de la gde-dsae-mère Anastasie. Gd.-maître de la cour: le cte *de Bassewitz*, Exc.

Maréchal de la cour de la gde-dsae douair. Marie: *de Schulenburg*, chamb., Exc. — Dame du palais: la baronne *de Stenglin*. — Dame de la cour: *de Bülow*.

Dame de la cour de la dsae Paul-Frédéric: M. Th. baronne *de Sotemacher-Antweiler*. — Adjudant du duc Paul Frédéric (fils): *de Plato*, lt.

Chef de la cour du duc Jean-Albert: *de Rantsau*, chamb., capit. — Dame du palais de la dsae Jean-Albert: H. ctasse *de Bassewitz*. — Dame de la cour: *Alma d'Oertzen*.

Chef de la cour de la dsae douair. Guillaume: *de Prittwitz-et-Gaffron*, maj. — Dame de la cour: *de Baumbach*.

*Ministère d'État.*

Prés.: le cte *de Bassewitz-Levetzow*, min. d'État, min. des aff. étrang., de la Maison gd-ducale et de l'intérieur. — Justice, cultes, instruction publ. et affaires médicales: le Dr. *d'Amsberg*, cons. d'État, Exc. — Finances: *de Pressentin*, cons. d'État, Exc.

*Ministères et autres autorités centrales.*

Affaires étrangères. Cons. rapp.: H. *de Blücher*, cons. minist. int. — Secr. minist.: W. *Schönherr*, cons. de la cour.

Intérieur. Dir. minist.: W. *Schmidt*. — Cons. rapporteurs: H. *de Blücher*, le Dr. *Lübcke*, *Kreff*, cons. min. int.; *Zickermann*, le Dr. *Stegemann*, le cte *de Bassewitz*, cons. min.; le bar. *de Brandenstein*, assess. minist. — Secres min.: *Soeffing*, cons. de la cour; *Schmidt zur Nedden*.

Archives secrètes et gén. Dir.: le Dr. *Grotsefend*, cons. int. des archives. — Bibliothèque du gov. Chef: le Dr. *Schröder*, cons. int. de gov. — Commission de statistique. Prés.: . . . — Office statistique. Dir.: le Dr. W. *Drüscher*, cons. int. de gov. — Commission de l'industrie. Prés.: *Balck*, cons. sup. int. des fin. — Commission pour les affaires de nationalité. Prés.: le Dr. *Lübcke*, cons. int. minist. — Office des assurances gâ-ducales. Dir.: H. *de Blücher*, cons. minist. int. — Assurance contre la vieillesse etc. Chef: *Cramer*, cons. int. de gov. — Commission des chemins de fer. Prés.: *Kreff*, cons. int. minist.; Chemins de fer Frédéric-François. Dir. gén.: *Ehlers*, cons. int. minist. — Commission de l'état civil. Prés.: H. *de Blücher* (v. ci-dessus). — Commission des associations: *Langfeld*, prés. de tribunal.

**Finances.** I. Section. Cons. rapp.: *de Prollius, de Heyden*, cons. minist. — Secr. minist.: *Schwerdtfeger*. — Départ. des révisions. Dir.: *Balck*, cons. sup. int. des fin. — Maître des comptes du gâ-duché: *d'Oertzen*. — II. Section. Domaines et forêts. Dir.: *de Schuckmann*, dir. minist. — Cons. rapp.: *Daniel*, cons. sup. int. de constr.; *Birkenstaedt*, cons. int. des comptes; *de Monroy*, maître sup. des forêts; le Dr. *Baller*, cons. int. des comptes; U. *de Blücher*, cons. des comptes. — Direction des douanes et des impôts: *Kunckel*, dir. en chef des douanes, le bar. *de Maltzan*, K. *Plücher*, maîtres des forêts; Secr. minist.: *Kröger*.

**Justice.** Cons. rapp.: *Mühlenbruch*, cons. int. minist.; *Heuck*, *Kundt*, *Krause*, cons. minist. — Instruction. Cons. rapp.: le Dr. *Strenge*, *Scheven*, *Ebeling*, cons. scol. — Médecine. Cons. rapp.: le Dr. *Müller*, cons. int. de méd. — Secres minist.: le Dr. *Piper*, cons. int. de la cour; le Dr. *Michelsen*, cons. de la cour.

Tribunal sup. (Oberlandesgericht) [Rostock]. Prés.: le Dr. *Martini*, en même temps prés. de la cour de conflits de juridiction. — Prés. de Sénat: le Dr. *Altwater*. — Proc.-gén.: *Bölkow*. — Tribunaux de 1<sup>re</sup> inst. (Landgerichte) à Schwérin, Güstrow, Rostock.

Départ. milit. Chef: le bar. *de Maltzahn*, lt.-gén. et aide de camp gén.

Haut conseil ecclésiastique. Prés.: *Giese*.

Université de Rostock. VChanc.: . . . — Prorecteur 1902/03: le prof. D. *Hashagen*.

#### États (Landstände).

Directoire. Conseillers des États: *de Langen-Neuhof*, chamb.; *d'Oertzen-Roggow*, *de Maltzan* baron à Wartemberg et Penzlin, *de Flotow-Kogel*, *d'Engel-Eichhorst*, *de Böhl-Rubow*, *de Gundlach-Hinrichsberg*. — Land-maréchaux hér.: *de Lütow-Eickhof*, *de Maltzan* baron à Wartemberg et Penzlin, le cte *de Hahn-Pleetz*; le député de la ville de Rostock: le Dr. *Simons*, bourgmestre.

Petit comité [Rostock]. Cons. des États: *de Flotow-Kogel*, chamb., 1900-02; *de Maltzan* bar. de Wartemberg et Penzlin, 1899-1901. — 3 députés de la „Ritterschaft“ et 4 députés de la „Landschaft“. — Syndics provinc.: *Tiedemann* (Rostock), *Raspe* (Neu-Brandenburg), avoués; Secr.: le Dr. *Weber*.

#### Charges militaires.

Aide de camp gén.: le bar. *de Maltzahn*, lt.-gén. — Aides de camp: *de Koeckritz*, capit. de cav.; *de Behr*, lt.

Commandant du contingent gr.-ducal: le bar. *d'Egloffstein*, lt.-gén. comm. la 17<sup>e</sup> div.

Corps diplomatique [pour les consulats des puissances étrangères v. Allemagne, corps dipl.].

triche-Hongrie. E. e. et M. pl., 3./VII. 97 et . /V. 01, v. Emp. d'Allem.,



corps dipl. Lubeck. — Belgique. E. e. et M. pl., . . . 88, v. Emp. d'Allem., corps dipl. — Brésil. Hambourg, CG. — Danemark. E. e. et M. pl., 2./V. 01, v. Emp. d'Allem., corps dipl. — Espagne. — France. Hambourg, CG. — Grande-Bretagne. M. pl., 80./I. 98 et . /V. 01, v. Emp. d'Allem., corps dipl. Hambourg, CG. — Italie. E. e. et M. pl., 9./VII. 97 et 80./X. 00, v. Emp. d'Allem., corps dipl. C. à Rostock. — Japon. — Mexique. Hambourg. — Paraguay. Berlin, CG. — Pays-Bas. E. e. et M. pl., . . . 01, v. Emp. d'Allem., corps dipl. CG. à Hambourg. — Portugal. Hambourg, CG. — \*Prusse. E. e. et M. pl., 12./VII. 97 et 9./VI. 01, v. Hambourg, corps dipl. C. à Rostock: A. *Kossei*, 58. — Roumanie. Stettin. — Russie. E. e. et M. pl., . . . 95 et 7./VII. 97, v. Emp. d'Allem., corps dipl. — Suède et Norvège. Lubeck, CG. — Suisse. Hambourg.

Notice statistique.

*Superficie et population.*

*Superficie*: 18127 kil. c. — *Population* au 1er déc. 1900: 607836 hab.; 46 hab. par kil. c.

*Principales villes en 1900*. Rostock 54735, Schwérin 38672, Wismar 26232, Güstrow 16882, Parchim 10170 hab.

*Finances.*

Il n'y a pas de budget général pour le Mecklembourg. Il existe dans le grand-duché trois systèmes de finances entièrement distincts les uns des autres.

1° L'administration dite *du souverain*. On évalue l'état de ce budget pour 1901-02 à 22 635 000 marcs. Les recettes proviennent des produits des domaines, de la contribution ordinaire et de sommes fixées conjointement avec les États pour certains frais. C'est à ces recettes que l'administration dite du souverain est obligée de recourir pour faire face aux frais de gouvernement (y compris les contributions matriculaires pour la caisse de l'Empire). Les produits provenant d'une réunion considérable de domaines, qui portent comme tels le nom de terres de la Maison, sont destinés à subvenir aux dépenses de la Maison et de la cour du grand-duc.

2° Le budget ordinaire de l'*administration financière commune* (souverain et États), à laquelle concourent seulement les États, s'élève pour l'année 1901-02 en recettes et en dépenses, à la somme de 4 090 000 marcs, y compris 239 000 marcs pour l'amortissement de la dette publique.

3° L'administration financière des *États seuls* ne dispose que de fonds peu importants.

*Dette publique 1901.*

*Passifs*: 111 618 860 marcs, dont 29 671 700 marcs à la charge du budget dit du Souverain, et 81 947 050 marcs à la charge de la caisse commune. Actif: 34 226 680 marcs.

(V. pour plus de détails l'édition allemande de l'Almanach.)

*Marine marchande*. V. p. 518.

*Troupes.*

D'après la convention militaire conclue avec la Prusse 19 déc. 1872 et des stipulations postérieures, le grand-duché de Mecklembourg-Schwérin forme le 1er, et le 3e bat. du rég. de grenadiers no 89, le rég. de fusiliers no 90, le bat. de chass. no 14, les rég. de drag. nos 17 et 18, et le rég. d'art. de camp. no 60, appartenant à la 17e div. et au IXe corps d'armée, sauf le bat. de chass. qui fait partie du XIVe corps d'armée.

**Mecklembourg-Strélitz (Mecklenburg-Strelitz).**

Grand-duché. — Monarchie héréditaire dans la postérité mâle (primog.) de la maison de ce nom et limitée en vertu des traités de 1701 et 1785 par des États communs avec le Mecklembourg-Schwérin (v. Mecklembourg-Schwérin; — Ratsbourg a sa Diète particulière de 21 membres); entrée dans la Confédération de l'Allemagne du Nord 31 août 1866. — Couleurs nationales: Bleu, Jaune, Rouge.

*Maison du Grand-duc etc.*

Secr. du cabinet du gd-duc: *H. de Wesse*, chamb.  
 Gd.-maréchal de la cour: *F. de Maltzan* bar. de Wartenberg et Penzlin, lt.-gén. en disp., Exc. — Gd.-écuyer: . . . — Sénéchal: *de Boddien*. —  
 Maréchal de la maison: *O. de Dewits*.  
 Chapelle de la cour. Intend., ch. des fonct.: *P. de Bärenfels-Warnow*, chamb.  
 Premier prédicateur de la cour: *Langbein*, cons. de consist. et surintend. —  
 Médecin du gd-duc: le Dr. *Ahrens*, cons. de santé.  
 Dame du Palais de la gde-dase: *M. de Heyden-Linden*, née de Jagow, Exc. —  
 Dame de la cour: *Louise de Molière*.  
 Chef de la cour du gd-duc hér.: *L. de Livonius*, chamb. et maj.; Officier d'ordonnance: *G. bar. de Brandenstein*, capit. de cav. — Dame de la cour de la gde-dase hér.: *M. de Buch*.

*Ministère d'État et Gouvernement.*

*F. de Dewits*, min. d'État, Exc. — Cons. de gouv.: le Dr. en droit *M. Selmer*, de *Blücher*, chamb. — Secr. int.: *H. Meyer*, cons. aul. int.

*Autres autorités centrales.*

Conseil de la Chambre et des forêts. Prés. de la Chambre: le gd-duc hér.  
 Garde gén. des forêts: le bar. *de Nordenflicht*, chamb. et 2e prés. de la Chre, Exc. — Veneur de la cour: *G. de Grävenitz*, chamb. — Veneur: *G. de Bernstorff*.  
 Archives de l'État et bibliothèque. Chef: le Dr. *G. de Buchwald*.  
 Direction centrale des impôts (Neu-Brandebourg). Commissaire: *Möll*, avoué et cons.  
 Oberlandesgericht (tribunal sup.) à Rostock: v. Mecklembourg-Schwérin. —  
 Landgericht (tribunal de 1re inst.) à Neustrelitz. Prés.: le Dr. en droit *Piper*. — Procureur: *Götte*.  
 Consistoire. Prés.: le Dr. en droit *Piper*, cons. de consistoire, prés. du Landgericht.

États, v. Mecklembourg-Schwérin.

*Charges militaires.*

Aides de camp: *de Seeler*, col. en disp.; le bar. *de Grote*, maj. de cav.

Corps diplomatique [pour les consulats des puissances étrangères v. Allemagne, corps dipl.].

Autriche-Hongrie. E. e. et M. pl., 1./XI. 92, v. Emp. d'Allem., corps dipl.  
 Lubeck. — Belgique. E. e. et M. pl., 18./X. 88, v. Emp. d'Allem., corps dipl.  
 Rostock. — Brésil. Hambourg, CG. — Danemark. E. e. et M. pl., 29./IV. 01, v. Allem., corps dipl. — Espagne. E. e. et M. pl., . . . , v. Emp. d'Allem., corps dipl.; C. à Rostok. — France. Hambourg, CG. —  
 Grande-Bretagne. E. e. et M. pl., 24./X. 95, v. Emp. d'Allem., corps dipl.  
 Hambourg, CG. — Italie. E. e. et M. pl., 18./IX. 92 et 18./XII. 00, v. Emp. d'Allem., corps dipl.; C. à Stettin. — Japon. Hambourg. — Mexique. Hambourg. — Paraguay. Berlin, CG. — Portugal. Hambourg, CG. —  
 russe. E. e. et M. pl., 8./IX. 97, v. Hambourg, corps dipl. — Roumanie.

Stettin, OG. — Russie. E. e. et M. pl., 15./III. 95, v. Emp. d'Allem., corps dipl.; C. à Rostock. — Suède et Norvège. Lubeck. — Suisse. Hambourg.

Notice statistique.

Superficie et population.

Superficie: 2930 kil. c. — Population au 1er déc. 1900: 102628 habitants; 35 hab. par kil. c.

Neu-Strélitz 1900: 11844 hab.

Finances.

Il n'y a pas de données certaines sur ce point.

Troupes.

D'après la convention militaire conclue avec la Prusse, le grand-duché de Mecklembourg-Strélitz forme le 2e bat. du rég. de grenad. no 89, ainsi que la 3e batt. (mecklemb.) 1re sect., du rég. d'art. de camp. no 24.

Oldenbourg (Oldenburg).

Grand-duché. — Monarchie constitutionnelle et héréditaire dans la postérité mâle (primog.) de la maison de ce nom; entrée dans la Confédération de l'Allemagne du Nord le 18 août 1866. — Constitution du 18 févr. 1849, révisée 23 nov. 1852. La Diète („Landtag“) se compose d'une Chambre de 37 membres élus pour 3 ans par suffrage à deux degrés et qui se réunissent tous les 3 ans. Pour le droit électoral ainsi que pour l'éligibilité, il faut avoir l'âge de 25 ans. Les principautés de Lubeck et de Birkenfeld ont en outre des conseils provinciaux particuliers comptant 15 et 14 membres. — Couleurs nationales: Bleu, Rouge.

Maison du Grand-duc etc.

Gd-échanson de la cour: C. A. K. cte de *Wedel*, chamb., Exc., prés. de l'Intendance de la cour. — Gd-écuyer, ch. des fonct.: de *Wenkstern*, capit. de cav. — Gd-maître de la cour: P. F. A. bar. de *Frydag*, chamb. — Sénéchal: P. F. A. bar. de *Rössing*. — Maréchal et chamb.: de *Wedderkop*, prés. du maréchalat de la cour, col. en disp. — V.-gd-chamb.: le bar. de *Bothmer*, capit. de cav. en disp. — Maréchal du palais: H. C. A. bar. de *Rössing*, chef du cabinet gd-ducal et prés. de la direction des fidéicommiss de la maison gd-ducale. — Veneur de la cour: R. bar. de *Blome*, chamb.

Intendant du théâtre de la cour: de *Radetzky-Mikulicz*, chamb., maj. en retr. — Cabinet gd-ducal. Chef: H. C. A. bar. de *Rössing* (v. ci-dessus), en même temps prés. de la direction des fidéicommiss de la maison. — Médecins de la cour: le Dr. *Theobald*, cons. sup. de méd.; le Dr. *Burgtorf*, cons. méd.

Gde-maitresse de la cour de la gde-dase, ch. des fonct.: la ctesse de *Eickstedt*; Dames de la cour: *Ada de Joannis*, la baronne de *Plettenberg*. Chef de l'administration de la maison du duc Georges-Louis, ch. des fonct.: de *Wedderkop* (v. ci-dessus).

Ministère d'État.

Prés.: Fr. *Willeh*, min. de l'intérieur, de la maison gd-ducale et des aff. étrang., v.-chanc. des Ordres, Exc. — Mbrs: F. J. H. *Ruhstrat*, cons. int. d'État, chef du départ. des finances; F. F. P. *Ruhstrat*, cons. int. d'État et chef des départ. de la justice, des cultes, de l'instruction publ. et des aff. milit.

*Ministères et autres autorités centrales.*

Intérieur. Cons. rapp. : *Zedlitz, Dugend*, cons. sup. int. de gov.; le Dr. M. *Driver*, cons. sup. de gov.; *Scheer, Gramberg, Calmeyer-Schmedes*, cons. de gov.

Justice. Cons. rapp. : *de Finckh*, cons. minist.

Finances. Cons. rapp. : *Oeltermann*, cons. sup. des fin.; *Böhlk*, cons. sup. des constr.; le Dr. N. F. P. *Mayer*, cons. sup. des fin.; *Wöds*, cons. des fin.

Archives de la maison gé-duciale et archives centrales. Chef: le Dr. en droit *Georges Sello*, cons. des archives.

Bureau de statistique. Chef: le Dr. P. *Kollmann*, cons. int. de gov.

*Diète 1900.*

Prés. : *Gross*. — VPrés. : *Jürgens*.

*Autorités supérieures.*

Oberlandesgericht. Prés. : M. B. *Schomann*, Exc. — Proc. gén. : *de Finckh*

(v. ci-dessus). — Haute cour de l'état. Prés. : M. B. *Schomann*, Exc.

Conseil sup. pour les écoles protestantes. Prés. : *Dugend* (v. ci-dessus).

Conseil sup. ecclésiastique. Prés. : M. B. *Schomann* (v. ci-dessus).

Conseil sup. pour les écoles cathol. [Vechta]. Prés. : *Grobmeyer*, cons. int. sup. ecclés.

*Autorités provinciales.*

Présidents de gouvernement. Birkenfeld: G. A. M. *Ahlhorn*. — Eutin: A. C. *de Buttel*.

Direction des douanes et des contrib. indir. dans le duché d'Oldenbourg : le Dr. *Meyer*, cons. sup. int. des fin. et dir. des douanes.

Dir. des chemins de fer pour le duché d'Oldenbourg : F. O. *Graebel*, cons. sup. de gov.

Landgericht à Oldenbourg. Prés. : G. G. H. *de Bach*. — Landgericht pour la pps de Lubeck à Lubeck; Oberlandesgericht à Hambourg. — Landgericht pour la pps de Birkenfeld à Saarbrücken; Oberlandesgericht à Cologne.

*Charges militaires.*

Aides de camp: le bar. *de Dalwigk de Lichtenfels*, maj., chef de la chancellerie milit.; *de Jordan*, capit. de cav.; Adj. pers. : le bar. *de Plettenberg*, lt.

Corps diplomatique [pour les consulats des puissances étrangères v. Allemagne, corps dipl.].

Amérique, États-Unis. — Argentine, Rép. Hambourg, CG. — Autriche-Hongrie. E. e. et M. pl., . . . 93, v. Emp. d'Allem., corps dipl. Brême; Cologne, CG.; Lubeck. — Bavière. Brême, CG. — Belgique. E. e. et M. pl., . . . 88, v. Emp. d'Allem., corps dipl. Cologne, CG.; Lubeck. — Brésil. Hambourg, CG. — Danemark. Brême, CG. — France. Brême; Francfort-s./e-M.; Hambourg, CG. — Grande-Bretagne. E. e. et M. pl., . . . 96, v. Emp. d'Allem., corps dipl. Hambourg, CG. — Italie. E. e. et M. pl., . . . 93, v. Emp. d'Allem., corps dipl. Hambourg, CG.; Brême. — Mexique. Brême, Mayence. — Paraguay. Berlin. — Pays-Bas. — Pérou. Hambourg, CG. — Portugal. Hambourg, CG. — \*Prusse. E. e. et M. pl. : le Dr. V. cte *Henckel* bar. de Donnersmarck, 30./XII. 98, cons. de lég.; Chanc. : *Mentsel*, cons. aul. Brême, CG. — Roumanie. Francfort-s./e-M., CG. — Russie. MR., . . . 00, v. Hambourg, corps dipl. Brême. — Serbie. Francfort-s./e-M., CG. — Suède et Norvège. Brême; Lubeck, CG. — Suisse. Brême.

Notice statistique.  
Superficie et population.

| Pays.                           | Kilom. carrés. | Population au 1er déc. 1900. |        |        |             |
|---------------------------------|----------------|------------------------------|--------|--------|-------------|
|                                 |                | Du sexe mascul.    féminin.  |        | Total. | Par kil. c. |
| Duché d'Oldenbourg . . . . .    | 5883           | 158902                       | 159532 | 318434 | 59          |
| Principauté de Lubeck . . . . . | 641            | 18342                        | 18998  | 37340  | 69          |
| „ de Birkenfeld . . . . .       | 503            | 21063                        | 22346  | 43409  | 86          |
| Grand-duché                     | 6427           | 198307                       | 200876 | 399183 | 62          |

Répartition de la population d'après les cultes au 1er déc. 1900.

| Pays.                           | Protestants. | Catholiques. | Israélites. | Autres et sans indic. | Par 1000 h. |       |
|---------------------------------|--------------|--------------|-------------|-----------------------|-------------|-------|
|                                 |              |              |             |                       | Prot.       | Cath. |
| Duché d'Oldenbourg . . . . .    | 238078       | 78348        | 809         | 1189                  | 748         | 246   |
| Principauté de Lubeck . . . . . | 36912        | 592          | 15          | 21                    | 939         | 10    |
| „ de Birkenfeld . . . . .       | 34523        | 8180         | 524         | 182                   | 795         | 188   |
| Grand-duché                     | 309513       | 86920        | 1348        | 1402                  | 775         | 218   |

Oldenbourg (ville) 1900: 26685 hab.

Finances.

(V. pour plus de détails l'édition allemande de l'Almanach.)

Budget pour 1901.

|                | Caisse centrale du grand-duché. | Duché d'Oldenbourg. | Principauté de Lubeck. | Principauté de Birkenfeld. | Total. Non compris la caisse centr. |
|----------------|---------------------------------|---------------------|------------------------|----------------------------|-------------------------------------|
| Recettes . . . | 3 802500                        | 7 266612            | 701572                 | 689288                     | 8 607472                            |
| Dépenses . . . | 3 802500                        | 8 155300            | 826690                 | 701238                     | 9 683228                            |

Dette publique au 1er janv. 1901: 67 450913 marcs.

Navigation et marine marchande, v. p. 512 et 513.

Troupes.

D'après la convention militaire conclue avec la Prusse 15 juill. 1867, le grand-duché d'Oldenbourg forme le rég. d'inf. no 91, le rég. de drag. no 19 et l'état-maj. et la 2e et 3e batt. de la 1re sect. du rég. d'art. de camp. no 63, le tout appartenant à la 19 div. et au Xe corps d'armée.

Prusse (Preussen).

Royaume. — Monarchie constitutionnelle et héréditaire dans la postérité mâle (primog.) de la maison de Hohenzollern; formation, avec les États de Saxe-Weimar, Oldenbourg, Brunswick, Saxe-Altenbourg, Saxe-Cobourg-et-Gotha, Anhalt, les deux Schwarzbouurg, Reuss br. cad., Waldeck, Schaumbourg-Lippe, Lippe et les villes hanséatiques, de la Confédération de l'Allemagne du Nord 18 août 1866, dans laquelle entrèrent ensuite les deux Mecklembourg 21 août 1866, le grand-duché de Hesse avec la Hesse-Supérieure et Reuss br. aînée 26 sept. 1866, Saxe-Meiningen 8 oct. 1866, le royaume de Saxe 21 oct. 1866; conclusion à Versailles des

traités avec les États de l'Allemagne du Sud à l'effet de créer l'Empire d'Allemagne : avec le grand-duché de Bade 16 nov., la Hesse 18 nov., la Bavière 28 nov., le Wurtemberg 25 nov. 1870. — Constitution du 31 janv. 1850, modifiée 30 avril 1851, 31 mai et 5 juin 1853, 7 et 24 mai 1858, 10 juin 1854, 30 mai 1855 et 15 mai 1857. La Chambre des Seigneurs (Herrenhaus) se compose des princes majeurs de la Maison royale nommés par le Roi, de 98 chefs de famille de la haute noblesse, comme membres héréditaires, et de 207 membres (hauts fonctionnaires du royaume et représentants de corporations, des principales villes, des universités etc.) nommés à vis par le Roi. La Chambre des Députés (Haus der Abgeordneten) est composée de 485 membres élus au suffrage universel à deux degrés (trois classes des électeurs du premier degré). Pour le droit électoral il faut avoir l'âge de 24 ans, pour l'éligibilité, celui de 30 ans. Les Chambres se réunissent tous les ans. Par la loi du 27 mai 1858 la période législative a été fixée à cinq ans. — Couleurs nationales : Noir, Blanc. — V. l'édition de 1855, p. 461.

#### Maison du Roi etc.

Office du gd-chambellan. Chef : F. cte de *Solms-Baruth*, Exc. (v. ci-dessous). — Directeurs et cons. rapp. : les mêmes que ceux du ministère de la Maison du Roi.

Ministère de la Maison du Roi. Chef : *de Wedel*, Exc., chamb., min. Dir. : G. cte de *Kamitz*, chamb., Exc., v.-gd-maître des cérémonies, cons. sup. int. act. de gov. Cons. rapp. : *de Bouz*, dir. des archives de la Maison roy. ; *de Risselmann*, cons. sup. int. de gov. ; *Keil*, cons. int. de gov. ; le premier trésorier de la cassette particulière : *Müller*, cons. int. de gov. — Chambre héraldique. Prés. : . . . ; Suppl. : *de Borwits-et-Harttenstein*, chamb., sénéchal de Liegnitz et maître héraldique. — Conseil d'administration des biens de la famille royale. Prés. : *de Stünzner*.

Premières grandes-charges de la cour. Gd-chamb. : F. cte de *Solms-Baruth*, Exc., maj. de cav. à la suite de l'armée. — Gd-veneur : le pr. *de Fless*, Alt. Sérén., gén. de cav. à la suite de l'armée. — Gd-échanton : le Dr. *duc de Trachenberg*, pr. *de Hatsfeldt*, Alt. Sér., prés. sup. de la prov. de Silésie, maj.-gén. à la suite de l'armée. — Gd-écuyer tranchant : le pr. *de Radoisin*, Alt. Sér., cons. int. act., chamb., ambassadeur à Paris.

Grandes-charges de la cour. Gd-maître de la garde-robe : F. cte de *Perponcher-Sedlnitzky*, Exc., lt.-gén. à la suite de l'armée. — Gd-maréchal de la cour et de la Maison et gd-maître des cérémonies, chargé de la direct. de l'intendance des jardins roy. : A. cte de *Eulenburg*, Exc., chamb., lt.-gén. à la suite de l'armée. — Intendant gén. des théâtres royaux : B. cte de *Hochberg*, Exc., maj. en retr. — Gd-écuyer : E. cte de *Wedel*, Exc., col. à la suite de l'armée, chamb. du gd-duc de Saxe. — Gd-veneur : L. cte von *der Asseburg-Fulkenstein*, Exc. ; Gd-veneur en fonct. : H. bar. *de Heintze-Weissenrode*, Exc., chef de la vénerie de la cour, lt.-col. en retr. — Gd-sénéchal : L. cte de *Perponcher-Sedlnitzky*, Exc., chamb. — Gd-écuyer de cuisine : C. cte von *der Goits*, Exc., chamb. et cons. int. act., envoyé en disp.

Vice-grandes-charges de la cour. Maréchal de la Maison : M. bar. *de Lyncker*, Exc., maj.-gén. à la suite de l'armée. — VGd-maître des cérémonies : G. cte de *Kamitz* (v. ci-dessus). — VGd-maître des cérémonies, f. f. d'introducteur du corps dipl. : B. von *dem Knesbeck*, chamb. — VGd-écuyer : le bar. *d'Esbeck*, maj. en disp. — Maréchal de la cour : U. *de Trotha*, chamb.

arges de la cour. A. Les sénéchaux. Königs-Wusterhausen : E. *de Quismerow*, Exc., chamb. ; — Benrath : K. bar. *Both-de-Schreckenstein*, Exc., chamb. ; — Rheinsberg : K. cte de *Königsmarck*, Exc., chamb. ; —

- Brühl: F. bar. de *Solemacher-Antweiler*, Exc., chamb.; — Stettin: G. cte de *Borcke*, Exc.; — Coblenze: G. cte de *Fürstenberg-Stammheim*, Exc., chamb.; — Charlottenbourg: O. bar. d'*Ende*, Exc., chamb. et v.-gd-maitre de la cour de S. Maj. l'Impératrice et Reine; — Königsberg: G. cte de *Schlieben-Sanditten*, Exc.; — Münster: F. cte de *Merveldt* bar. de Lembeck, lt.-col. en retr., chamb.; — Schwedt: de *Buch*, chamb.; — Mersebourg: A. cte de *Höhenthal*, chamb.; — Quedlinbourg: W. cte d'*Alvensleben-Neugattersleben*, chamb.; — Burgrave de Marienbourg: R. cte de *Brünneck-Bellschwitz*, chamb. — Breslau: le Dr. M. cte de *Sauerma-Ruppersdorf*, chamb.; — Liegnitz: H. de *Borwitz et Harvittenstein* (v. ci-dessus); — Erdmannsdorf: F. cte de *Carmer*, chamb. et capit. de cav. en retr.; — Dusseldorf: F. cte de *Spee*, chamb.; — Freienwalde: W. de *Vellheim*, chamb.
- B. Autres charges de la cour. Maîtres des cérémonies (tous chamb.): C. de *Frankenberg-et-Proschlitz*, G. cte de *Wartensleben*, E. de *Roeder*, A. cte de *Keller*, E. d'*Itzenplitz*, W. bar. de *Knesbeck-Milendonck*, W. de *Blumenthal*, d'*Esbeck-Platen*, capit. de cav. en retr.; W. *Hesse de Hesenenthal*, maj. en retr. Maîtres de la cour: V. H. d'*Arnim*, chamb.; E. bar. de *Wangenheim*, chef de la cour de la psee Frédéric-Charles de Prusse; A. bar. de *Rosenberg*, maj. en disp.; P. O. de *Strahl*, maréchal de la cour du landgrave de Hesse.
- Premier prédicateur de la cour et prédic. de l'église cathédrale: le D. *Dryander*, surintendant gén. de la Marche électorale.
- Médecins de l'Empereur-Roi: le prof. Dr. de *Leuthold*, Exc., méd.-gén.; le Dr. *Ilberg*, méd. principal de 1re cl.
- Administration de la cassette et chancellerie privée. Chef: *Miessner*, cons. int. de gouv.
- Gd-maréchal de la cour. Chef: E. cte d'*Eulenburg* (v. ci-dessus); Maréchal de la maison: M. bar. de *Lyncker* (v. ci-dessus); Maréchal de la cour: U. de *Trotha* (v. ci-dessus); Dir.: *Rath*, cons. int. sup. de gouv. — Administration des jardins du Roi [Sanssouci]. — Gd-office des cérémonies. Chef: A. cte d'*Eulenburg* (v. ci-dessus).
- Gd-office des écuries. Chef: A. cte de *Wedel* (v. ci-dessus).
- Vénérie de la cour. Chef: le bar. de *Heintze-Weissenrode* (v. ci-dessus).
- Théâtres royaux et musique de la cour: B. cte de *Hochberg* (v. ci-dessus). — Intend. du théâtre de la cour à Hannover: de *Lepel-Gnits*, chamb. — Cassel: le bar. de *Gilsa*, chamb. — Wiesbaden: de *Hülsem*, chamb.
- Gde-maitresse de la cour de l'Impératrice et Reine: Th. ctesse de *Brockdorff* née baronne de Loën, Exc.; Dame du palais: M. ctesse de *Keller*; Dames de la cour: C. de *Gersdorff*, A. ctesse de *Stolberg-Wernigerode*. — Gd-maitre de la cour et chef du cabinet: le bar. de *Mirbach*, Exc., chamb., maj.-gén. à la suite de l'armée. — Vga-maitre de la cour: O. bar. d'*Ende* (v. ci-dessus). — Chambellans en fonct.: F. W. cte de *Keller* (en même temps attaché au service du cabinet privé de S. M.); le Dr. en phil. cte de *Mülinen*. — Méd. de l'Impératrice: le Dr. *Zunker*, cons. int. de méd., méd.-gén. à la suite du Corps de santé.
- Adjudants du prince royal: de *Pritzelwitz*, col., aide de camp; de *Stülpnagel*, lt.; Méd.: le Dr. *Widenmann*, méd. maj. — Adjudant du prince Eitel-Frédéric: *Wald de Hohenborn*, maj.; 2e adjd.: de *Schweinitz*, lt.
- Gouv. milit. des princes August-Guillaume et Oscar: de *Gontard*, maj.; du prince Adalbert: d'*Ammon*, lt.-capit.; du prince Joachim: le cte de *Blumenthal*, capit.
- Maréchal de la cour du pr. Henri [Kiel]: le bar. de *Seckendorff*, Exc., v.-am. — Adjudants pers.: M. d'*Egidy*, lt.-capit.; *Schmidt de Schwind*, lt.-capit.; — Gde-maitresse de la cour de la psee Irène: J. baronne de

*Seckendorff* née baronne de Lilleneron, Exc. Dames de la cour: *L. de Plänckner*, El. de *Schwichow*. — Chamb.: le cte de *Hahn-Neuhaus*.  
 Maison de la pasc Frédéric-Charles. Chef: le bar. de *Wangenheim*, chamb. et maître de la cour; Dame de la cour: *K. ctesse de Pückler*.  
 Maréchal de la cour du prince Frédéric-Léopold: *H. U. de Luck*, chamb., capit. de la landwehr. Adjudants pers.: le cte de *Pfeil et Klein-Ellguth*, maj.; de *Heuduck*, capit. de cav. — Gds-maitresse de la cour de la pasc Louise-Sophie: *E. ctesse de Schwerin* née de *Schmidt-Hirschfelde*; Dame de la cour: *M. E. bourgravin* et ctesse de *Dohna-Schlotien*; Chamb. en fonct.: *Pestel*, maj. en disp.  
 Maréchal de la cour du pr. Albert [Berlin]: *H. cte de Schulenburg-Wolfsburg*, chamb., Exc. Chef de la maison: *von der Osten*, chamb. Adjudants pers.: de *Kleist*, maj.; *von der Schulenburg*, capit. de cav.  
 Adjudant pers. du prince Frédéric-Henri: le bar. de *Wollwarth-Lauterburg*, capit. de cav.  
 Adjudant pers. du prince Joachim-Albert: le cte de *Zedlitz-et-Trützschler*, capit.  
 Gouv. milit. du prince Frédéric-Guillaume: le bar. de *Schroetter*, capit. de cav.  
 Adjudant pers. du prince Georges: *von der Groeben*, maj.  
 Maréchal de la cour du prince de Hohenzollern: de *Brandis*, chamb. et maj.-gén. en disp.; Adjudant pers.: le cte de *Spee*, capit. — Dames de la cour de la pasc Antonia: *A. ctesse de Matuschka*, baronne de *Toppolcan* et *Spaetgen*, *A. de Werner*.  
 Maison du prince hér. de Hohenzollern. Prés.: de *Bachmayr*, chamb., col. en disp.  
 Cabinet privé civil. Chef: le Dr. de *Lucanus*, Exc., cons. int. act., cons. int. de cabinet; Cons. rapp.: de *Valentini*, cons. int. de gouv. Chef de bureau: *Mudlack*, cons. int. de la cour, maj. en retr.  
 Cabinet privé militaire. Chef: le cte de *Hülsem-Haeseler*, maj.-gén. et aide de camp gén. rapp. — Chefs de section: le bar. de *Egloffstein*, col.; de *Oertzen*, lt.-col., f. f. — Sous-chefs: de *Ingersleben*, de *Heydebreck*, de *Dehn-Rotfelsen*, de *Wienskowski*, majors. — Affectés au service: de *Schaefer*, lt.-col. wurtemb. et aide de camp du roi de Wurtemberg; de *Gravenitz*, maj. wurtemb.

#### Conseil d'État.

Les ministres d'État, les conseillers int. act., les généraux, les lieutenants-généraux et les présidents supérieurs ont droit au titre d'Excellence.

Prés.: le Dr. B. cte de *Bülow*, chancelier de l'Empire et prés. du ministère d'État etc. — VPrés.: . . . — Secr. d'État: . . . ; Suppléant: . . . — Mbres: les princes de la Maison roy. (âgés de plus de 18 ans), le prés. du ministère d'État, les feldmaréchaux, les ministres d'État actifs, le secrétaire d'État, le 1er président de la Cour suprême des comptes, le chef du cabinet privé civil, le chef du cabinet privé milit., ainsi que les généraux-comm. et les présidents sup., en cas de séjour à Berlin; de plus par la confiance particulière du Roi: le Dr. de *la Croix*, le Dr. *Droop*, le Dr. en droit et en méd. de *Bennigsen*, cons. int. act.; le Dr. bar. de *Berlepsch*, *Brefeld*, min. d'État; le D. Dr. en droit *Brückner*, cons. sup. act. de consist.; *Burghart*, cons. int. act.; de *Dietsch*, cons. de bailliage à Barby; *Donner*, cons. int. act.; le Dr. *Hamm*, cons. int. act. sup. de just.; prés. du tribunal sup. de Cologne; le bar. de *Hammerstein*, min. d'État; de *Helldorf*, chamb.; S. Alt. Sérén. le cte *Henckel* pr. de *Donnermarck*, cons. int. act., échanson hér. du duché de Silésie; de *Heyden-Oadew*, min. d'État; le Dr. *Koch*, cons. int. de méd. et prof. tit. hon. à Berlin; de *Köller*, cons. int. act.; le D. *Kopp*, card.-prince-évêque de Breslau; le Dr. de *Le-*



*veisow* à Gossow, cons. int. act.; le cte de *Limburg-Stirum*, cons. int. act.; le bar. de *Massenbach*, prés. de gouv. en retr.; *Meinecke*, cons. int. act.; le bar. de *Minnigerode Rossitten*, capit. de cav. en retr.; le Dr. *Nabe-Pflugstädt*, cons. int. act.; le Dr. d'*Oehlschläger*, cons. int. act., prés. de la Haute Cour de l'Emp.; *Persius*, cons. int. act., prés. de la Cour administrative sup.; le Dr. en droit et phil. de *Schelling*, min. d'État; le Dr. *Schmoller*, prof.; *Schults*, cons. int. act., dir. au ministère des travaux publics; *Stellmacher*, cons. du tribunal de l'Emp.; le Dr. *Websky*, cons. int. de commerce à *Wüstewaltersdorf*; le bar. de *Wülamowitz-Möllendorf*, chamb. et cons. int. act., prés. sup. en retr.; le D. cte de *Zieten-Schwerin-Wustrau*; le Dr. *Ritenbach*, cons. int. act.; *Hellwig*, cons. int. act. et dir. à l'office des aff. étrang. de l'Empire; de *Tiedemann*, cons. sup. int. act. de gouv.; le pr. de *Pless*, Alt. Sér., gè-veneur; le Dr.-ing. *Krupp*, cons. int. act. de gouv.; le Dr. *Hinspeter*, cons. sup. int. act. de gouv. et prof. à *Bielefeld*; le Dr. *Ritter*, cons. int. de gouv., dir.-gèn. à *Waldenbourg* en *Silésie*; *Jencke*, cons. int. des fin., prés. de la Chambre de commerce à *Essen*; le Dr. cte de *Douglas-Ralswiek*, maj. en retr.

Ministère d'État [W, 11 Leipzigerplatz].

Président et min. des aff. étrang.: le Dr. B. cte de *Bülow*, chancelier de l'Empire. — Ssecr. d'État: le bar. de *Seckendorff*. — Cons. rapp.: de *Rheinbaben*, cons. sup. int. de gouv.; le Dr. *Schütte*, cons. int. de gouv.; le Dr. de *Guenther*. — Chef de bureau: *Schröter*, cons. int. des comptes.

Ministres d'État. Travaux publics: de *Thielen*. — Justice: le Dr. *Schönstedt*. — Guerre: de *Gossler*, gén. d'inf. — Secr. d'État de l'office de l'intérieur de l'Empire: le Dr. cte de *Posadowsky-Wehner*. — Secr. d'État de l'office de la marine de l'Empire: de *Tirpitz*, v.-am. — Aff. ecclési., instruction publique et affaires médicales: le Dr. *Studt*. — Finances: le bar. de *Rheinbaben*. — Agriculture, domaines et forêts: de *Podbielski*, lt.-gèn. en disp. — Intérieur: le bar. de *Hammerstein*. — Commerce et industrie: *Müller*.

Direction centrale des mesurages, v. Armée de l'Empire.

Tribunal des conflits de juridiction. Prés.: A. *Schults*; cons. int. act., dir. au ministère pour les travaux publ.

Cour disciplinaire. Prés.: *Meinecke*, cons. int. act.

Cour administrative sup. Prés.: le Dr. *Persius*, cons. int. act. — Présidents de sénat: de *Meyeren*, *Fuisting*, de *Roon*, cons. sup. int. act. de gouv.; *Heinsius*, von den *Brinken*, le Dr. de *Strauss-Torney*. — Cons. de la cour administ. sup.: *Freytag*, *Schellong*, *Reinick*, *Techoie*, le Dr. *Schultenstein*, *Eggert*, de *Tempelhoff*, *Hünemann*, *Schonner*, *Poschmann*, *Wüstefeld*, *Groebenschütz*, *Gensmer*, *Arnold*, *Coester*, *Karuth*, *Reichenau*, *Mundt*, le Dr. *Scholz*, *Frowein*, le Dr. *Dippe*, le Dr. *Ruhbaum*, *Spangenberg*, le Dr. *Mencke*, le Dr. de *Horn*, *Hoffmann I*, *Kuhnow*, le Dr. *Kuhne*, *Hoffmann II*, von dem *Busch*, *Grosse*, le prof. Dr. de *Martits*, *Berner*, le Dr. *Kohde*, de *Kamptz*, *Möllenhoff*, *Lohsee*, *Steinicke*, le Dr. *Magnus*, *Mrozek*, *Meubrink*, *Jesse*, le Dr. *Weland*.

Commission pour les examens aux emplois sup. administratifs. Prés.: de *Braunbehrens*, cons. int. act.; Rempl.: *Fuisting* (v. ci-dessus).

Commission de colonisation dans la Prusse-Occid. et en *Posnanie* [Posen]. Prés.: le Dr. de *Wittenburg*; Rempl.: le Dr. de *Bitter*, prés. sup. de la prov. de *Posnanie*.

Commission pour l'examen des travaux hydrauliques dans les territoires exposés aux inondations. Prés. hon.: le Dr. de *Levetzow*, cons. int. act. Prés.: *Schults*, cons. int. act.

Bureau littéraire. Dir.: le Dr. *Falck*, cons. int. de gouv.

Journal officiel de l'Emp. et de Prusse [SW, 32 Wilhelmstrasse]. Curateur : de *Rheinbaben*, cons. sup. int. de gouv. — Dir. : *Siemenroth*.  
Rédaction du bulletin des lois : . . .

*Diète (Landtag; 19e période législative).*

*Chambre des seigneurs* [SW, 75 Leipzigerstrasse]. Prés. depuis 1897 : le Dr. pr. de *Wied*, Alt. Sér. VPrésidents : O. bar. de *Manteuffel*, capit. du pays ; *Becker*, bourgmestre de Cologne. — Bureau. Dir. : *Reisig*.

*Chambre des députés* [SW, Prinz-Albrecht-Strasse 5/6]. Prés. 1900 : de *Kröcher*. VPrésidents : le Dr. Fr. bar. de *Heereman*, le Dr. *Krauss*. — Bureau. Dir. : *Plate*, cons. int. des comptes.

*Ministères et autres autorités centrales.*

*Présidence du ministère d'État*, v. ci-dessus Ministère d'État.

Commission gén. des Ordres. Prés. : Ed. pr. de *Salm-Horstmar*, Alt. Sérén., gén. de cav. à la suite de S. Maj.

Archives de l'État [W, 11 Leipzigerplatz]. Dir. gén. : le Dr. *Koser*, cons. sup. int. de gouv., dir. des archives et historiographe de l'État de Prusse ; 2e dir. : le Dr. K. *Sattler*, cons. int. de gouv.

Office du bulletin des lois [W, 45 Dessauerstrasse].

*Affaires étrangères*, v. Office des affaires étrangères de l'Empire d'Allem.

*Finances* [C, 1 Festungsgraben]. Secr. d'État : . . .

1re section (aff. du budget et caisse de l'État). Dir. : le Dr. *Germar*, cons. sup. int. act. des fin. — Cons. rapp. : *Heller*, *Balian*, *Lehmann*, *Dombois*, le Dr. de *Guenther*, *Lacom*, cons. sup. int. des fin. ; *Foerster*, le Dr. *Conze*, *Halle*, le Dr. *Goedecke*, *Ottendorf*, cons. int. des fin.

2e section (contrib. dir.). Dir. gén. : *Wallack*, cons. int. act. sup. des fin., dir. gén. des impôts directs. — Cons. rapp. : le Dr. *Gauss*, cons. sup. int. act. des fin. ; *Steffani*, *Heinke*, le Dr. *Strutz*, le Dr. *Leswald*, cons. sup. int. des fin. ; H. O. A. *Schwarz*, *Fernow*, *Koll*, cons. int. des fin.

3e section (contrib. indir. et douanes). Dir. gén. : le Dr. *Fehra*, cons. sup. int. act. des fin. — Cons. rapp. : *Rathjen*, cons. int. act. sup. des fin. ; *Hummel*, *Bonnenberg*, *Rodatz*, *Joeden*, *Enke*, cons. sup. int. des fin. ; *Richter*, *Schmidt*, cons. int. des fin. — Caisse gén. de l'État [C, 3 Hinter dem Gieshause]. Curateur : . . .

Administration gén. de la loterie. Chef : *Dombois*, cons. sup. int. des fin. ; Directeurs : *Strauss*, *Ulrich*. — Monnaie [C, 2/4 Unterwasserstr.]. Dir. : *Conrad*. — Caisse gén. des veuves. Dir. : *Beltan*, cons. int. sup. des fin. — Administration des impôts directs à Berlin. Dir. : le Dr. *Jungck*, cons. int. des fin.

*Seehandlung* (Société de commerce maritime). Prés. : *Havenstein*. — Mbres : *Krech*, *Lottner*, cons. int. sup. des fin.

Administration gén. de la dette publ., v. Commission des dettes de l'Emp.

Caisse centrale des associations. Prés. : le Dr. K. *Heiligenstadt*.

Commissaires d'État à la bourse de Berlin : E. T. *Hemptenmacher*, cons. sup. int. de gouv. ; le Dr. *Schönfeld*, assess. de gouv.

*Affaires ecclésiast., instruction publique et affaires médicales.* [W, 4 Unter den Linden.] Secr. d'État : *Wever*.

Directeurs de section : le Dr. *Kügler*, cons. int. act. ; le Dr. *Althoff*, le Dr. *Schwarzkopff*, cons. sup. int. act. de gouv. — Aff. médicales. Dir. : le Dr. *Förster*, cons. sup. int. de gouv. — Cons. rapp. : le Dr. *Schöne*, cons. int. act. ; le Dr. *Richter*, aumônier en chef de l'armée ; *Winter*, *Löwenberg*, le cto de *Bernstorff-Stintenburg*, chamb. ; de *Bremen*, le Dr. *Naumann*, le Dr. *Köpke*, *Müller*, de *Chappuis*, *Brandt*, cons. sup. int. de gouv. ; le Dr. *Pistor*, cons. sup. int. de méd. ; *Steinhausen*, *Gruhl*, le

- Dr. F. Schmidt, cons. sup. int. de gouv.; le Dr. A. Schmidtman, cons. sup. int. de méd.; Spitta, cons. int. de constr.; le Dr. O. Meinert, le Dr. Freische, le Dr. Elster, Altmann, cons. int. sup. de gouv.; le prof. Dr. M. Kirchner, cons. int. sup. de méd.; le prof. Dr. Wasold, Freusberg, le Dr. Fleischer, le Dr. Mathias, le Dr. Gerlach, Schöppa, le Dr. Osterrath, Lutsch, cons. int. de gouv.; le Dr. Dietrich, cons. int. de méd. — Députation scientifique pour les affaires médicales. Dir.: le Dr. Althoff (v. ci-dessus). — Commission technique pour les affaires pharmaceutiques. Prés: le Dr. Piator (v. ci-dessus). — Conseil des pharmaciens. Dir.: le Dr. Förster (v. ci-dessus).
- Institution évang. „Jerusalemstiftung“. Prés.: le D. Dr. Barkhausen, cons. int. act. et prés. du conseil sup. de l'Église évang.
- Académie royale des sciences [NW, 38 Unter den Linden]. Secrs permanents: le prof. Dr. Auwers, cons. sup. int. de gouv.; le prof. Dr. Waldeyer, cons. int. de méd.; le prof. Dr. Vahlen, le prof. Dr. Diels, cons. int. de gouv. — Archiviste et bibliothécaire: le Dr. Köhnke.
- Académie royale des arts. Curateur: le Min. — Prés.: le prof. Ende, cons. int. de gouv. Suppl.: le prof. Dr. Joachim.
- École des beaux arts [O, 75 Klosterstraße]. Dir., ch. des fonct.: E. Ewald, prof.
- Musées royaux. Dir. gén.: le Dr. Schöne, cons. int. act. — Galerie nationale [C, 2 Museumstraße]. Dir.: le prof. Dr. de Tschudi.
- Musée Rauch [C, 75 Klosterstraße]. Chef: le prof. Dr. Siemering.
- Bibliothèque royale. Curateur: le Dr. Althoff, v. ci-dessus; Dir. gén.: le Dr. Wilmanns, cons. sup. int. de gouv. — Observatoire royal. Dir.: le prof. Dr. Förster, cons. int. de gouv. — Jardin botan. royal [W, 75 Potsdamerstr.]. Dir.: le prof. Dr. Engler, cons. int. de gouv. — Institut géodésique et bureau central de géodésie internationale, v. l'Appendice de l'Almanach. — Institut météorolog. Dir.: le prof. Dr. de Besold, cons. sup. int. de gouv.
- Observatoire astrophysique. Dir.: le prof. Dr. H. K. Vogel, cons. sup. int. de gouv.
- Grande maison de santé de la Charité. Médecin directeur: le Dr. Schaper, cons. sup. int. de méd. et méd.-gén. à la suite du corps de santé; Dir. de l'administration: Müller, cons. int. de gouv.
- Jury d'expertise. Prés.: le Dr. Daude, cons. int. act. de gouv.
- Établissement biologique de Helgoland. Dir.: le Dr. Fr. Heincke, prof.
- Commerce et industrie [W, 2 Leipzigerstraße]. Ssecr. d'État: Lohmann, cons. int. act.
- Section des mines, usines et salines. Dir.: von Velsen, capit. sup. des mines. — Cons. rapp.: Eskens, Fickler, cons. sup. int. des mines; Meissner, O. Steinbrinck, Baur, cons. int. des mines.
- Section commerciale. Dir.: le ssecr. d'État. — Cons. rapp.: von der Hagen, Simon, Lusensky, Wendelstädt, cons. sup. int. de gouv.; Dönhoff, Jaeger, Frick, cons. int. de gouv.
- Section industrielle. Dir.: le Dr. Neuhaus, cons. sup. int. act. de gouv. — Cons. rapp.: le prof. Dr. Post, Simon, Wendelstädt, cons. sup. int. de gouv.; Dönhoff, Neumann, le Dr. F. Hoffmann, Jaeger, Frick, cons. int. de gouv.
- Commission technique pour l'industrie. Dir.: le ssecr. d'État. Suppl.: le Dr. Neuhaus (v. ci-dessus).
- Commission permanente pour les affaires de l'instruction technique: 36 mbres.
- Académie géologique et minière [N, 44 Invalidenstrasse]. Prés.: von Velsen (v. ci-dessus). — Dir.: Schmeisser, cons. int. sup. des mines.

**Intérieur** [NW, 72/73 Unter den Linden]. Ssecr. d'État: de *Bischoffshausen*. — Dir.: *Peters*, cons. sup. int. act. de gov. — Cons. rapp.: de *Küsing*, le Dr. *Lindig*, de *Knobel-Döberitz*, le Dr. *Krohne*, le Dr. *Maubach*, le Dr. *Freund*, cons. sup. int. de gov.; de *Fackenhayn*, de *Jarotzky*, le Dr. P. *Herrmann*, de *Dallwitz*, cons. int. de gov. — Suppl. perm.: *Harder*, cons. sup. int. de gov.; *Eckhardt*, dir. de police.

Commission centrale de statistique. Prés.: de *Bischoffshausen* (v. ci-dessus). — Bureau de statistique. Dir.: *Blenck*, cons. sup. int. de gov.

Direction de la police. Prés.: de *Windheim*.

**Justice** [W, 65 Wilhelmstrasse]. Ssecr. d'État: le Dr. *Küntzel*. — Dir.: *Vietsch*, le Dr. *Lucas*, cons. sup. int. act. de just. — Cons. rapp.: le Dr. *Lisco*, le prof. Dr. *Vierhaus*, *Supper*, le Dr. *Bourwig*, *Mügel*, *Werner*, le Dr. *Leske*, le Dr. *Stoeckel*, le Dr. *Harnier*, *Wedow*, cons. sup. int. de just.; *Fritze*, *Przewloka*, *Wiebe*, *Greiff*, le Dr. *Frenken*, cons. int. de just.

Commission d'examen pour la justice. Prés.: le prof. Dr. en droit et en philos. *Stölzel*, cons. int. act.

**Guerre** [W. 5 et 7 Leipzigerstrasse, 81—85 Wilhelmstrasse]. Département central. Dir.: de *Villaume*, lt.-gén. — Chefs de section. Section minist.: *Wachs*, col. — Section de l'intendance: . . .

Départ. gén. de la guerre. Dir.: d'*Einem* dit de *Rothmaler*, lt.-gén. — Chefs de sect. Aff. de l'armée: de *Lochow*, lt.-col.; Infanterie: de *Kathen*, lt.-col.; Cavalerie: de *Goerne*, col.; Artillerie de camp: de *Felser*, lt.-col.; Artillerie à pied: *Bücking*, lt.-col.; Génie: *Etsdorf*, col.; Extrême-Orient, ch. des fonct.: *Gayer*, maj.; Affaires personnelles, v. Cabinet privé milit.; Chancellerie secrète de la guerre: *Stephan*, col.

Dép. de l'économiste milit. Dir.: de *Heeringen*, lt.-gén. — Chefs de sect. Comptabilité-argent: *Gadow*, cons. int. act. de la guerre; Approvisionnement: *Weidemann*, cons. int. act. de la guerre; Équipement: *Kunste*, col.; Logement: *Wollmar*, maj.-gén.; Constructions: *Appelius*, cons. int. des constr.

Dép. des pensions et de la justice. Dir.: de *Tippelskirch*, maj.-gén. — Chefs de section. Pensions: *Krebs*, col.; Placements: de *Vallet des Barres*, col.; Justice: *Wolf*, cons. int. de la guerre.

Inspection de la remonte. Insp.: de *Damnitz*, maj.-gén.

Département médical. Chef: le prof. Dr. de *Leuthold*, méd.-gén en chef de l'armée. — Chef de section: le Dr. *Schjerning*, méd.-gén.

Commission pour les affaires de cav. Prés.: de *Planitz*, gén. de cav. — Section pour les affaires de remonte (v. ci-dessus). — Académie milit. [NW, 74 Unter den Linden]. Dir.: le bar. de *Rechenberg*, lt.-gén., en même temps mbr de la commission sup. d'études milit. — Ecole de l'art. et du génie [Charlottenburg]. Prés.: *Edler von der Planitz*, gén. d'art., insp.-gén. de l'art. à pied; le bar. de *Goltz*, gén. d'inf., insp. gén. du corps du génie, des pionniers et des forteresses; de *Schmidt*, maj.-gén., insp. de l'art. de camp; Inspection: le bar. de *Reitzenstein*, lt.-gén., insp. de la 1<sup>re</sup> inspection d'art. à pied; Dir., ch. des fonct.: *Seer*, lt.-col. — Insp. gén. des affaires d'éducation et d'instruction milit.: le bar. de *Funck*, gén. d'inf. — Commission sup. des examens milit. Prés.: de *Scheel*, gén. d'inf. — Insp. des écoles milit.: le bar. de *Gall*, maj.-gén. — Corps des cadets. Comm.: le bar. de *Seckendorf*, maj.-gén. et gén. à la suite de S. Maj. — Insp. des écoles d'inf.: d'*Uslar*, maj.-gén. — Commission pour l'examen des fusils [Spandau]. Prés.: *Winter*, col. — Insp. des maisons de correction milit.: de *Hartung*, col. — Insp. des affaires vétérinaires milit.: le bar. de *Beautieu-Marcomnay*, col. — Manège milit. [Hanovre]. Chef: de *Mittlaff*, maj.-gén. — Dir. du grand

- orphelinat milit. [Potsdam et chât. de Pretzsch]: *de Wegnern*, col. — Administration de l'arsenal. Comm.: *d'Usedom*, lt.-gén. — Académie „Empereur Guillaume“ pour l'instruction des médecins milit. Dir.: le prof. *Dr. de Leuthold* (v. ci-dessus); Sous-dir.: le *Dr. Stahr*, méd. gén. — Commission d'examen d'art. Prés.: le bar. *Fuchs de Bimbach et Dornheim*, lt.-gén. bav. — Gde. maîtrise d'art. [Berlin]. Gd.-maître d'art.: *de Fester*, lt.-gén.; Section centrale: *Brunk*, lt.-col. — Inspection des Instituts techniques de l'inf. Insp.: *de Holbach*, maj.-gén.; de l'art.: *Schulz*, maj.-gén. — Inspection des dépôts d'art.: *Flügge*, col.; des dépôts du génie: *Jacobi*, maj.-gén. — Comité du génie. Prés.: *Mayer*, maj.-gén.
- Gendarmerie. Chef: le bar. *de Hammerstein-Loxten*, gén. d'inf.
- Institution d'assurance sur la vie pour l'armée et la flotte. Dir.: *Molière*, col. en retr.
- Aumônerie militaire. Aumônier évang.: le *D. Richter*, cons. sup. de consat. — Aumônier cath.: le *Dr. en théol. Assmann*, évêque tit. de Philadelphie.
- Agriculture, domaines et forêts** [W, 7/9 Leipzigerplatz]. Ssecr. d'État: *Sterneberg*, cons. int. act.
- I. Sections. Agriculture et haras.** Dir.: le ssecr. d'État et le *Dr. Hermes*, cons. sup. int. act. de gov. — Conss. rapp.: le cte *de Lehndorff*, gâ-écuyer du royaume, cons. int. act.; *Reimann*, cons. int. sup. des constr.; le bar. *de Scherr-Thoss*, chamb.; *Sachs, Wesener*, conss. sup. int. de gov.; *Kunke*, le *Dr. Holtermann, Küster*, le *Dr. Th. Mueller*, conss. sup. int. de gov.; le *Dr. M. Fleischer, Schroeter*, le *Dr. W. Kapp, Brümmer*, le *Dr. K. Schilling, P. Hoffmann*, conss. int. de gov.
- II. Domaines.** Dir.: le *Dr. Thiel*, cons. sup. int. act. de gov. — Conss. rapp.: *Tetsloff*, cons. sup. int. de gov.; *Reimann*, cons. sup. int. de constr.; *Schumacher, Praetorius*, conss. sup. int. de gov.; *de Münstermann*, cons. int. de constr.; *E. Mueller*, cons. int. de gov.
- III. Forêts et chasses.** Dir.: *Wesener*, maître gén. des forêts. — Conss. rapp.: *Wächter*, insp.-gén. des forêts; *von dem Borne*, insp.-gén. des forêts; *Möbius*, cons. sup. int. de gov.; *Reimann, de Münstermann*, conss. int. sup. des constr.; *de Bornstedt*, insp. des forêts. — Bureau de régime forestier. Chef: *Begling*, cons. des forêts.
- Commission d'économie gén. Prés.: le cte *de Schwerin-Löwitz*. — Département techn. pour les affaires vétérin.: *Sterneberg* (v. ci-dessus).
- Commission centrale pour la culture des marais: *Sterneberg* (v. ci-dessus). — Commission arbitrale sup. pour les affaires des courses. Prés.: le cte *de Lehndorff* (v. ci-dessus).
- Cour sup. pour les affaires agricoles. Prés.: *Rintelen*, cons. sup. int. act. de gov.
- Institution centrale de crédit agricole. Prés.: *de Buch*.
- Commission sup. pour les examens aux emplois forestiers. Prés.: *Wesener* (v. ci-dessus).
- Travaux publics** [W, 79 Wilhelmstrafse].
- Sections pour les affaires des chemins de fer. Ssecr. d'État: *Fleok*, cons. int. act., en même temps prés. du conseil des chemins de fer du royaume. Directeurs de sections: *Schroeder*, dir. sup. des constr.; *Kirchhoff, Müllhausen, Wehrmann*, conss. sup. int. act. de gov. — Conss. rapp.: le *Dr. von der Leyen, Gerlach*, cons. int. act. sup. de gov.; *Wichert*, le *Dr. Zimmermann, Schneider*, conss. sup. int. des constr.; *Foerster, Witte, Krönig*, le *Dr. Kieschke, Fannenberg*, conss. sup. int. de gov.; *K. Müller, Koch, Blum, Wiesner*, conss. int. sup. des constr.; *Offenberg, Szykowski, Tesmar, Hoff, Schmidt*, conss. sup. int. de gov.; *Mayer*, cons. sup. int. des constr.; *Niehaus*, cons. sup. int. de gov.; *Hoffmann, Wolff*, conss.

- int. des constr.; *Kabierake*, cons. int. de gouv.; *Schürmann*, cons. int. des constr.; *Martini*, cons. int. de gouv.; *Nüschmann*, cons. int. des constr.
- Section de l'administration gén. des constructions. Dir.: *Alfr. Schults*, cons. int. act. — Cons. rapp.: le prof. *Kummer*, dir. sup. des constr.; *Hinckeldeyn*, dir. sup. des constr.; *Schwoeckendieck*, cons. sup. int. act. de gouv.; *Dressl*, *Keller*, cons. sup. int. des constr.; *Francke*, le Dr. *Christ*, *Just*, cons. sup. int. de gouv.; *Eggert*, *Thür*, *Sarvasin*, cons. sup. int. des constr.; *Peters*, cons. sup. int. de gouv.; *Fülcher*, *Thoemer*, *von Doemning*, cons. sup. int. des constr.; *Saal*, *Germelmann*, cons. int. des constr.; *Bredow*, cons. int. de gouv.; *Koeder*, cons. int. des constr.; *Kicker*, cons. int. de gouv.; *Kieschke*, *Hosefeld*, cons. int. des constr.; le Dr. *Hecht*, cons. int. de gouv.; *Delius*, *Anderson*, *Launer*, cons. int. des constr.
- Académie d'architecture. Prés. 1899—1902: *Kinzel*, cons. sup. int. act. de gouv.; Suppl.: le prof. *Ende*, cons. int. de gouv.; Section des constr. Dir.: *Hinckeldeyn*, cons. sup. des constr.; Section des machines. Dir.: *Wiebe*, cons. int. — Commission sup. pour le 2<sup>e</sup> examen d'état technique. Prés.: *Schroeder* (v. ci-dessus); Suppl.: . . . . — Commission pour les premiers examens d'état techniques. Prés.: *Wichert*, cons. int. des constr.
- Conseil sup. de l'Église évangélique. Prés.: le D. Dr. *Barkhausen*, cons. int. act.; VPrés. ecclés.: le prof. D. bar. *de Golts*, cons. sup. act. de consolat., prévôt; Mbres: le D. *Richter*, aumônier en chef (v. ci-dessus); le D. *Braun I* (rempl. laïque du prés.), cons. sup. int. act. de consolat.; le D. *Braun II*, *Moeller*, *Koch*, *Hagemann*, le D. Dr. *Kleinert*, *Koehler*, *Kaehler*, le lic. en théol. *Wevers*, cons. sup. de consolat.
- Cour suprême des comptes [Potsdam]. Prés.: *Magdeburg*, cons. int. act. — Directeurs: le cte *de Golts*, vprés.; *de Nostitz*, *Henning*, cons. sup. int. act. de gouv.. — Cons. rapp.: *Schiek*, cons. int. act. sup. de gouv.; *Wiedewitz*, *Benthin*, le Dr. *Koch*, *Rössel*, *Pieper*, *de Bülow*, *de François*, *Hommelsheim*, *Beike*, *de Podewils*, *Putze*, A. H. *von Dobbeler*, cons. sup. int. des comptes; T. *Meyer*, J. C. *Albrecht*, P. A. *de Wrochem*, cons. int. des comptes.
- Commission pour la dette publ. Prés.: le Dr. en droit et en philos. *de Schelling*, min. d'état; Suppl.: *Lückhoff* et 8 mbres.
- Caisse d'amortissement de la dette publique [W, 29 Taubenstrasse].
- Autorités provinciales.*
- Présidents sup. des provinces et présidents des régences. Prusse-Orient. [Königsberg]: le bar. *de Richthofen*. — Königsberg: *de Waldow*; Gumbinnen: *Hegel*.
- Prusse-Occid. [Dantzig]: le D. Dr. *de Gossler*, min. d'état. — Dantzig: *de Holwede*; Marienwerder: *de Jagow*.
- Brandebourg [Potsdam]: le Dr. *de Bethmann-Hollweg*, en même temps prés. sup. du cercle urbain de Berlin. — Potsdam: *de Molke*; Francfort-s./Oder: *de Puttkamer*. — Commission milit. de construction de Berlin. Prés.: *Kaysers*, cons. sup. int. act. de gouv., en même temps prés. du comité de quartier de la banlieue de Berlin.
- Poméranie [Stettin]: le Dr. bar. *de Maltzahn*, cons. int. act. — Stettin: H. O. *Guenther*; Köslin: *de Tepper-Laska*, cons. sup. int. act. de gouv.; Stralsund: G. F. *Scheller*.
- Posnanie [Posen]: le Dr. *de Bitter*. — Posen: *Krahmer*; Bromberg: le Dr. *Kruse*.
- Silésie [Breslau]: le Dr. H. duc *de Trachenberg*, pr. *de Hatsfeldt*, Alt. Sér.,

- ga-échanson, maj.-gén. à la suite de l'armée. — Breslau: le Dr. *de Heydebrand-et-Lasa*, cons. int. act. sup. de gouv.; Liegnitz: le Dr. *de Heyer*, cons. int. act. sup. de gouv.; Oppeln: le Dr. *Holts*.
- Saxe [Magdebourg]: le Dr. *de Boettcher*, min. d'état. — Magdebourg: *d'Arnstedt*; Mersebourg: le bar. *von der Recke*, chamb.; Erfurt: *de Dewits*.
- Slesvig-Holstein [Slesvig]: le bar. *de Wilmowski*. — Slesvig: *de Dolega-Kosterowski*.
- Hanovre [Hanovre]: le cte K. *de Stolberg-Wernigerode*, maj. à la suite de l'armée. — Hanovre: *de Brandenstein*; Hildesheim: *de Philipsborn*; Lunebourg: *d'Oertsen*; Stade: le bar. *de Reisswitz et Kaderzin*; Osnabruck: G. *von Heydebrand und der Lasa*; Aurich: *d'Estorff*.
- Westphalie [Munster]: le bar. *von der Recke von der Horst*, min. d'état. — Munster: *de Gescher*; Minden: *Schreiber*; Arnsberg: le Dr. en droit *Reusers*.
- Hesse-Nassau [Cassel]: le D. cte *de Zedlitz-et-Trützschler*, min. d'état. — Cassel: *de Trott de Sols*, chamb.; Wiesbade: le Dr. E. *Wentzel*.
- Province Rhénane (Coblence): *Nasse*, cons. int. act. — Coblence: A. bar. *de Hüvel*; Dusseldorf: *de Holleuffer*; Cologne: *de Balan*; Trèves: le Dr. *Zur Nedden*; Aix-la-Chapelle: *de Hartmann*; Sigmaringen: le cte *de Brühl*.
- Capitaines et directeurs du pays (Landeshauptleute und -direktoren): Prusse-Orient. [Königsberg]: *de Brandt*. — Prusse-Occident. [Dantzig]: *Hintze*. — Brandebourg [Berlin W, 20/21 Mathalkirchstrasse]: O. bar. *de Mantuffel-Krossen*. — Poméranie [Stettin]: *d'Eisenhart-Rothe*. — Pologne [Posen]: le Dr. *de Driembowski*. — Silésie [Breslau]: le bar. *de Richthofen*. — Saxe [Mersebourg]: *Bartels*, cons. sup. int. de gouv. — Slesvig-Holstein [Kiel]: *de Graba*. — Hanovre [Hanovre]: *Lichtenberg*. — Westphalie [Munster]: *Holle*, cons. sup. int. de gouv. — Hesse-Nassau [Cassel]: *Riedesel* bar. *d'Eisenbach*, chamb. — Wiesbade: *Sartorius*. — Province Rhénane [Dusseldorf]: le Dr. *Klein*, cons. sup. int. de gouv.
- Présidents des consistoires et surintendants-généraux. Prusse-Orient. [Königsberg]: le D. bar. *de Dörnberg*. — Le D. K. J. C. *Braun*, prédicateur de la cour.
- Prusse-Occid. [Dantzig]: le D. *Meyer*. — Le D. *Doeblin*.
- Brandebourg [Berlin]: le D. *Schmidt*, cons. int. act. de consist. — Berlin: le D. *Faber*, cons. sup. act. de consist.; Marche-électorale: le D. *Dryander*, prédicateur sup. de la cour; Nouv.-Marche et Lusace-Inf.: le D. *Braun* II. — Surintend.-gén. remplaçant pour la Lusace-Inf. [Lübben]: *Pfeiffer*.
- Poméranie [Stettin]: le D. Dr. *Richter*. — H. W. *Poetter*.
- Pologne [Posen]: *Balan*. — Le D. *Hesekiel*.
- Silésie [Breslau]: le D. *Stolsmann*, cons. sup. act. de consist. — *Nehmiz*.
- Saxe [Magdebourg]: . . . — Le D. *Vierregge*; le D. *Holtzheuer*.
- Slesvig-Holstein [Kiel]: le D. Dr. H. *Chalybaeus*. — Slesvig [Kiel]: le D. *Kaftan*; Holstein [Kiel]: le D. E. *Wallroth*.
- Hanovre [Hanovre] ch. des fonct.: A. E. B. *Voigts*. — Directeurs. Hanovre: *Voigts*; Stade: *Baustädt*; Aurich: *Seheffer*, prés. de consist.
- Westphalie [Munster]: le Dr. *Stockmann*. — Le D. *Nebe*, cons. sup. act. de consist.
- Hesse-Nassau. [Cassel]: *d'Altenbockum*. — *Pfeiffer* (unit.), *Lohr* (réformé), *Werner* (luthér.). — Wiesbade et Francfort-s./le-M.: le Dr. *Ernst*; le D. *Mawrer*.
- Province Rhénane et principauté de Hohenzollern [Coblence]: *Grundschöttl*. — *Umbeck*.

**Evêques catholiques.** Breslau: le D. *Kopp*, card.-prince évêque. — Cologne: le Dr. H. *Simar*, archev. — Frauenbourg (Ermland): le Dr. *Thiel*. — Fulda: Ad. *Enders*. — Hildesheim: *Sommerwerck* dit *Jacobi*. — Limbourg: le Dr. *Willi*. — Munster: le Dr. *Dingelstad*. — Paderborn: le Dr. *Schneider*. — Trèves: *Korum*. — Osnabruck: le Dr. H. *Voss*. — (Gnesne-) Posen: le D. *de Stableski*, archev.; Culm: le Dr. A. *Rosenbreter*.

Bonn (évêque vieux-cathol. pour tous les catholiques de la monarchie qui se sont soumis à sa juridiction): le Dr. *Weber*.

**Curateurs et recteurs des Universités 1901/02.** Berlin, ch. des fonct.: le Dr. *Daude*, cons. int. de gouv.; le prof. D. Dr. *Kekulé de Stradonitz*. — Bonn: le Dr. *de Rottenburg*, cons. int. act.; le prof. Dr. *Ludwig*, cons. int. de gouv. — Breslau: le Prés. sup.; le prof. Dr. *Hillebrandt*. — Göttingen: le Dr. *Hoepfner*, cons. sup. int. de gouv.; le prof. Dr. *Roeths*. — Greifswald: *de Hausen*, cons. sup. int. de gouv.; le prof. Dr. R. *Credner*. — Halle-Wittenberg: le D. Dr. *Schrader*, cons. sup. int. de gouv.; le prof. Dr. *Suchter*. — Kiel: le D. Dr. *Chalybaeus*; le prof. Dr. *Puppenheim*. — Königsberg: le Prés. sup.; le prof. Dr. *Braun*. — Marburg: le Dr. en méd. *Steinmetz*, cons. sup. int. de gouv.; le prof. Dr. *Jülicher*. — Munster: le Prés. sup.; le prof. Dr. *Sonnenburg*.

**Directeurs des administrations sup. des mines.** Bonn. Dir. (, Berghauptmann", capitaine des mines): *d'Ammon*. — Breslau: *Vogel*. — Clausthal: *de Detten*. — Dortmund: *Tueglichsbeck*. — Halle: le Dr. *Fürst*.

**Présidents des directions de chemins de fer.** Altona: *Jungnickel*. — Berlin: *Kranold*, cons. sup. int. act. de gouv. — Breslau: *Hermann*. — Bromberg: *Naumann*. — Cassel: *Ulrich*. — Cologne: *Stieger*. — Dantzig: *Heinzius*. — Elberfeld: *Dieck*. — Erfurt: *Todt*. — Essen: *Becher*. — Francfort-s.-M.: *Thomé*. — Halle-s.-S.: *Seydel*. — Hanovre: *d'Eickhof* dit *Reizenstein*. — Kattowitz: *Graaf*. — Königsberg (Prusse): *Simson*. — Magdebourg: *Taeber*. — Mayence: *Breitenbach*. — Münster (Westph.): *Lüdicke*. — Posen: *Roepell*. — St-Jean-Sarrebruck: *Schweering*. — Stettin: le Dr. *Sombart*.

**Présidents des Commissions générales** (pour les affaires territoriales des propriétaires et des paysans). Breslau (pour la Silésie): le Dr. *Schwarz*, cons. sup. int. act. de gouv. — Bromberg (Prusse-Occid. et Posnanie): . . . — Cassel (Hesse-Nassau, pttés de Waldeck et Pyrmont et de Schaumbourg-Lippe): *de Baumbach-Amönau*. — Dusseldorf (Prov. Rhénane, ptté de Hohenzollern): *Küster*. — Francfort-s./Oder (Brandebourg et Poméranie): *Mets*. — Hanovre (Hanovre et Slesvig-Holstein): *Faustenau*. — Königsberg [Prusse-Orient.]: *vom Hove*. — Morsebourg (prov. de Saxe, principautés de Schwarzbourg, duchés d'Anhalt et de Saxe-Meiningen): *Paschke*. — Munster (Westphalie et les cercles de Duisbourg, Essen, Müllheim-s./a.-Ruhr, Ruhrort et Rees): *Ascher*.

**Directeurs des autorités provinciales pour la perception des impôts indirects et des douanes.** Prusse-Orient. [Königsberg]: *Löwe*, cons. sup. int. act. des fin. — Prusse-Occid. [Dantzig]: . . . — Brandebourg [Berlin]: *de Schmidt*, cons. sup. int. des fin. — Poméranie [Stettin]: *Köhler*, cons. sup. int. des fin. — Posnanie [Posen]: *Löhning*, cons. int. sup. des fin. — Silésie [Breslau]: *Sy*, cons. sup. int. des fin. — Saxe [Magdebourg]: *Görth*, cons. sup. int. act. des fin. — Slesvig-Holstein [Altona]: le Dr. *Köhn*, cons. sup. int. des fin. — Hanovre [Hanovre]: *Jachtsen*, cons. sup. int. des fin. — Westphalie [Munster]: *Riesmann*, cons. sup. int. des fin. — Hesse-Nassau [Cassel]: *Vogedes*, cons. sup. int. des fin. — Prov. Rhénane [Cologne]: *Triest*, cons. int. des fin.



*Oberlandesgerichte (Tribunaux sup.)*. Prusse-Orient. [Königsberg]. Prés.: *de Flehse*. — Présidents de sénat: *McLean, Späing*. — Proc.-gén.: *Voswinckel*.

Prusse-Occid. [Marienwerder.] Prés.: *Hassenstein* — Prés. de sénat: le Dr. *Thiele*. — Proc.-gén.: *Peterson*.

Brandebourg [*Kammergericht* à Berlin, à laquelle est joint le *Conseil privé de justice* pour les membres de la famille royale et de la maison princière de Hohenzollern]. Prés.: *de Drenkemann*, cons. int. act. — Présidents du sénat: *Lettgau, Groschuff*, le D. *Rathmann*, cons. sup. int. de just.; le Dr. *Coing, Scheyers, Neubauer, Wünsche, Bouvier, Lehwass, Weber, Kindel, Haack, G. Wagner, Roepell*. — Proc.-gén.: *Wachler*, cons. sup. int. de justice.

Poméranie [Stettin]. Prés.: le Dr. *Kuribaum*, cons. int. act. — Présidents de sénat: *Krüger*, le Dr. *Wentzel*. — Proc.-gén.: *Hepner*.

Posnanie [Posen]. Prés.: le Dr. *Gryczewski*. — Prés. de sénat: le Dr. *Meisner, Schmidt, Hedemann*. — Proc.-gén.: *Uhde*.

Silésie [Breslau]. Prés.: le Dr. *de Kunowski*, cons. int. act. — Présidents de sénat: *Knauff*, cons. int. sup. de just.; *Pütter*, le Dr. *Fabricius, Zimmermann, Loewenberg, Matthes*. — Proc.-gén.: *Drescher*, cons. sup. int. de just.

Saxe (non compris les cercles de Schleusingen, Schmalkalden et Ziegenrück, qui ressortissent au trib. sup. d'Iéna) [Naumbourg-s./S.]. Prés.: *Hagen*. — Présidents de sénat: *Hüse*, cons. sup. int. de just.; *Schmid, Floegel, Friedenkult*. — Proc.-gén.: *de Fröttwitz-et-Gaffron*.

Slesvig-Holstein [Kiel]. Prés.: le Dr. *Beveler*. — Prés. de sénat: *Goebell*. — Proc.-gén.: *Lüther*.

Hanovre [Celle]. Prés.: *Kraß*. — Présidents de sénat: *Coing, de Eeden*. — Proc.-gén.: *Laue*, cons. sup. int. de just.

Westphalie [Hamm]. Prés.: le Dr. *Holtgreven*. — Présidents de sénat: *Althaus, Hanow, Wiesner*, cons. int. de just.; *Zeppenfeld*. — Proc.-gén.: *Irgahn*, cons. sup. int. de just.

Hesse-Nassau. 1<sup>o</sup> Cassel. Prés.: le Dr. *Eccius*, cons. sup. int. act. de just. Prés. de sénat: *Schwaarskopf*. Proc.-gén.: *Bartels*, cons. sup. int. de just. — 2<sup>o</sup> Francfort-s./le-M. Prés.: le Dr. *Hagens*, cons. sup. int. act. de just. Présidents de sénat: le Dr. *Diehl, d'Adelosen*. Proc.-gén.: le Dr. *Huperts*.

Province Rhénane [Cologne]. Prés.: le Dr. *Hamm*, cons. sup. int. act. de just. — Présidents de sénat: *Elenz*, cons. sup. int. de just.; le bar. *de Wintsingerode, Anhäuser, vom Rath*. — Proc.-gén.: *Rabs*.

#### Armées.

Chef: l'Empereur-Roi.

Suite milit. de S. M., état-major gén., commandements des corps d'armée et des div. pour la garde et les corps d'armée I—XI et XIV—XVIII, commission et inspections de la cavalerie, inspection gén. de l'art. à pied, inspection gén. du corps du génie, des pionniers et des fortresses, v. Empire d'Allemagne. — Pour les autres commandements v. Ministère de la guerre.

Corps diplomatique [pour les consulats des puissances étrangères v. Allemagne, corps dipl.].

\*Bade. F. e. et M. pl. [9 Lennestrassé]: le Dr. *de Jagemann*, 16./V. 93, chamb. et cons. int. act.; Secr. de lég.: le bar. *de Hornstein-Binningen*; Att.: le Dr. *Imhoff*; Chanc.: G. *Zeise*, secr. Consul à Stettin: H. *Günther*, 84. — Bavière. E. e. et M. pl. [3 Voßstrassé]: H. etc *de Lerchenfeld* à Kőfering et Schönberg, 16./XI. 80, chamb. et cons. d'état;

Cons. de lég. : G. bar. von *und zu Guttenberg*, chamb. ; 2e secr. de lég. : F. de *d'Ortenbourg*, lt. ; Att. : W. bar. de *Thüngen* ; Plénip. milit. : le bar. *Reichlin de Meldegg*, lt.-gén. ; Chanc. : *Fürthmaier*, cons. CG. à Francfort-s./le-M. : A. de *Metzler*. — \*Brême. E. e. et M. pl. : le Dr. *Klüggmann*, 16./IV. 96 ; Chanc. : *Heina*. — \*Brunswick. E. e. et M. pl. : le bar. de *Cramm-Burgdorf*, 24./IV. 76) ; cons. int. act. ; Chanc. : *Küsel*, secr. de chanc. — Hambourg. E. e. et M. pl. : v. Brême. — \*Hesse. E. e. et M. pl. : le Dr. C. de *Neidhardt*, 31./III. 76, cons. int. act. ; Consul à Francfort-s./le-M. : C. *Lauteren*. — \*Lubeck. E. e. et M. pl. : v. Brême, ci-dessus. — \*Mecklembourg-Schwérin. E. e. et M. pl., en même temps pour le Mecklembourg-Stréllitz : F. d' *Oertzen*, 2./X. 89, cons. int., Exc. ; Chanc. : *Balde* ; Consuls à Dantzig : S. *Marx*, 01 ; Königsberg : R. *Kleyenstüber* ; Memel : L. *Müller*, 98 ; Stettin : M. *Heegewaldt* ; VC. à Pillau : F. *Dults*, 00. — \*Oldenbourg. E. e. et M. pl. : . . . ; Consuls à Dantzig : S. *Marx*, 01 ; Pillau : E. K. *Hay* ; Tönning : K. *Becker*, 71 ; Agt à Swinemünde : E. *Schüts*. — Reuss (br. cad.). Consul à Francfort-s./le-M. : J. *Gerson*. — \*Saxe, Royaume. E. e. et M. pl. : le Dr. de *Hohenthal-et-Bergen*, 4./V. 86, chamb. et cons. int. de lég. ; Secr. de lég. : R. de *Stieglitz*, cons. de lég. ; détaché à la lég. : de *Wolffersdorff*, capit. de cav. ; Plénip. milit. : *Krug de Nidda*, maj. ; Chanc. : *Fachaly*, cons. de chanc. ; Consuls à Cologne : A. bar. d' *Oppenheim*, CG. ; Francfort-s./le-M. : J. *Gerson*, CG. ; Stettin : R. *Abel*, cons. int. de comm. — Saxe-Weimar, Saxe-Cobourg-et-Gotha et Saxe-Meiningen. Consuls à Blüme près Mülden : . . . ; Francfort-s./le-M. : J. *Gerson*. — \*Wurtemberg. E. e. et M. pl. : A. bar. *Varnbüler de Henningen*, 19./IV. 94, chamb. et cons. int. de lég. ; Plénip. milit. : de *Marchtaler*, maj.-gén. et gén. à la suite du Roi de Wurtemberg ; Chanc. : *Rieger*, cons. de chanc. Consuls à Cologne : . . . ; Francfort-s./le-M. : A. F. *Stebert*, 98.

Notice statistique.  
Superficie et population.

| Provinces.<br>Régences.    | Kilom.<br>carrés. | Population au 1er déc. 1900. |          | Total.   | Par<br>kil. c. |
|----------------------------|-------------------|------------------------------|----------|----------|----------------|
|                            |                   | Du sexe<br>masculin.         | féminin. |          |                |
| Prusse-Orientale . . . . . | 86990             | 959601                       | 1 038448 | 1 994449 | 54             |
| Königsberg . . . . .       | 21109             | 577383                       | 626609   | 1 203785 | 57             |
| Gumbinnen . . . . .        | 15881             | 382318                       | 409846   | 791664   | 49             |
| Prusse-Occident. . . . .   | 25521             | 767824                       | 795634   | 1 563458 | 61             |
| Dantzig . . . . .          | 7964              | 314097                       | 341618   | 655715   | 81             |
| Marienwerder . . . . .     | 17567             | 443727                       | 454016   | 897743   | 51             |
| Berlin . . . . .           | 63                | 903005                       | 965321   | 1 868326 | —              |
| Brandebourg . . . . .      | 39885             | 1 523203                     | 1 584706 | 3 108009 | 78             |
| Potsdam . . . . .          | 20688             | 950348                       | 979929   | 1 939277 | 93             |
| Francfort . . . . .        | 19197             | 572955                       | 608777   | 1 178733 | 61             |
| Poméranie . . . . .        | 30116             | 799688                       | 834966   | 1 634654 | 54             |
| Stettin . . . . .          | 12078             | 408576                       | 421947   | 830523   | 69             |
| Köslin . . . . .           | 14038             | 268823                       | 301466   | 570289   | 43             |
| Stralsund . . . . .        | 4010              | 104730                       | 111559   | 216289   | 54             |
| Poésie . . . . .           | 28966             | 901676                       | 986380   | 1 888056 | 65             |
| Posnanie . . . . .         | 17514             | 564036                       | 606096   | 1 199131 | 68             |
| Bromberg . . . . .         | 11452             | 327689                       | 351285   | 688974   | 60             |
| Silésie . . . . .          | 40813             | 2 238557                     | 2 441848 | 4 680405 | 116            |
| Breslau . . . . .          | 13482             | 800609                       | 897384   | 1 697993 | 128            |

| Provinces.<br>Régences.    | Kilom.<br>carrés. | Population au 1er déc. 1900.   |                      |                      | Par<br>kil. c.       |           |
|----------------------------|-------------------|--------------------------------|----------------------|----------------------|----------------------|-----------|
|                            |                   | D u s e x e                    |                      | Total.               |                      |           |
|                            |                   | masculin.                      | féminin.             |                      |                      |           |
| Liegnitz . . . . .         | 13609             | 525250                         | 577800               | 1 092550             | 81                   |           |
| Oppeln . . . . .           | 13222             | 900798                         | 967264               | 1 868062             | 141                  |           |
| <b>Saxe . . . . .</b>      | <b>25252</b>      | <b>1 389204</b>                | <b>1 444020</b>      | <b>2 833224</b>      | <b>112</b>           |           |
| Magdebourg . . . . .       | 11812             | 588127                         | 598607               | 1 176644             | 102                  |           |
| Mersebourg . . . . .       | 10210             | 585054                         | 605108               | 1 190152             | 116                  |           |
| Erfurt . . . . .           | 3520              | 221012                         | 245408               | 466421               | 132                  |           |
| Slesvig-Holstein . . . . . | 19002             | 701570                         | 686025               | 1 387595             | 73                   |           |
| Hanovre . . . . .          | 88510             | 1 297220                       | 1 293739             | 2 590959             | 67                   |           |
| Hanovre . . . . .          | 5717              | 222282                         | 225540               | 447822               | 113                  |           |
| Hildesheim . . . . .       | 5352              | 261296                         | 265576               | 526872               | 98                   |           |
| Lunebourg . . . . .        | 11343             | 239651                         | 238038               | 477689               | 41                   |           |
| Stade . . . . .            | 6786              | 189224                         | 185212               | 374436               | 55                   |           |
| Osnabrück . . . . .        | 6206              | 164741                         | 163830               | 328571               | 53                   |           |
| Aurich . . . . .           | 3107              | 119425                         | 120538               | 239963               | 77                   |           |
| Westphalie . . . . .       | 20209             | 1 646218                       | 1 541854             | 3 188072             | 158                  |           |
| Münster . . . . .          | 7253              | 360189                         | 329510               | 689699               | 96                   |           |
| Minden . . . . .           | 5260              | 217085                         | 219224               | 436309               | 121                  |           |
| Arnsberg . . . . .         | 7696              | 988946                         | 982510               | 1 971456             | 241                  |           |
| Hesse-Nassau . . . . .     | 15694             | 923641                         | 973669               | 1 897310             | 121                  |           |
| Cassel . . . . .           | 10077             | 430445                         | 459624               | 890069               | 89                   |           |
| Wiesbade . . . . .         | 5617              | 492190                         | 514045               | 1 006235             | 179                  |           |
| Prusse Rhénane . . . . .   | 26994             | 2 900159                       | 2 858849             | 5 759008             | 213                  |           |
| Coblence . . . . .         | 6205              | 229212                         | 242823               | 472035               | 110                  |           |
| Dusseldorf . . . . .       | 5473              | 1 221426                       | 1 278123             | 2 499549             | 475                  |           |
| Cologne . . . . .          | 3977              | 508933                         | 513261               | 1 022194             | 257                  |           |
| Trèves . . . . .           | 7184              | 427172                         | 412581               | 839753               | 117                  |           |
| Aix-la-Chapelle . . . . .  | 4155              | 204115                         | 210261               | 414376               | 148                  |           |
| Hohenzollern . . . . .     | 1142              | 21987                          | 24796                | 46783                | 59                   |           |
| <b>Royaume</b>             |                   | <b>[ 348607<sup>1)</sup> ]</b> | <b>[ 16 971652 ]</b> | <b>[ 17 496656 ]</b> | <b>[ 34 468307 ]</b> | <b>99</b> |

*Répartition de la population d'après les cultes 1890.*

(V. l'édition de 1899, p. 688.)

*Répartition de la population d'après les pays natus en 1890.*

(V. l'édition de 1899, p. 689.)

*Répartition de la population d'après les langues 1890.*

(V. l'édition de 1899, p. 689.)

<sup>1)</sup> Non compris les eaux de la mer du Nord et de la Baltique. Le Kurisches Haff a 1619, le Frisches Haff 860, l'embouchure de l'Oder 966, les autres eaux de la côte de la Baltique 578 kil. c.; les eaux de la côte de la Baltique appartenant au territoire prussien ont par conséquent 4018 kil. c. En ajoutant la baie de Jade et la superficie holsteinoise de l'Elbe (126 kil. c.), on obtient pour les eaux des côtes prussiennes 4154 kil. c., non compris les eaux de la côte du Holstein et de Hanovre.

## Finances. (En marcs.)

Budget pour l'année financière finissant 31 mars 1902. (Loi du 29 mars 1901.)

| Recettes.                                                                               |                         |                                        |
|-----------------------------------------------------------------------------------------|-------------------------|----------------------------------------|
| A. Branches de recettes particulières.                                                  | Rec. brutes.            | Frais de perception et d'exploitation. |
| Ministère de l'agriculture, des domaines et des forêts.                                 |                         |                                        |
| Domaines et forêts . . . . .                                                            | 99 185424 <sup>1)</sup> | 46 655470                              |
| Domaines . . . . .                                                                      | 26 024730               |                                        |
| Forêts . . . . .                                                                        | 80 830000               |                                        |
| Ministère des finances.                                                                 |                         |                                        |
| Impôts directs . . . . .                                                                | 213 166800              | 16 512400                              |
| Impôts indirects . . . . .                                                              | 87 604000               | 35 695000                              |
| Loterie . . . . .                                                                       | 88 262500               | 79 013200                              |
| Seehandlung . . . . .                                                                   | 1 743900                | —                                      |
| Administration monétaire . . . . .                                                      | 554500                  | 388700                                 |
| <b>Total, Ministère des finances</b>                                                    | <b>891 851200</b>       | <b>181 609300</b>                      |
| Ministère du commerce et de l'industrie (Admin. des mines, usines et salines) . . . . . | 192 216080              | 158 522050                             |
| Ministère des travaux publ. (Administration des chemins de fer) . . . . .               | 1441 025559             | 876 676880                             |
| <b>Total, Branches de recettes particulières</b>                                        | <b>2123 808063</b>      | <b>1212 465200</b>                     |
| B. Dotations et administr. gén. des finances.                                           |                         |                                        |
| Dotations . . . . .                                                                     | 254786                  | —                                      |
| Administration gén. des finances . . . . .                                              | 890 784778              | —                                      |
| <b>Total, Dotations et administration générale des finances.</b>                        | <b>891 039564</b>       | <b>—</b>                               |
| C. Administration de l'État.                                                            |                         |                                        |
| Ministère d'État . . . . .                                                              | 7 556299                | —                                      |
| Bureau, archives etc . . . . .                                                          | 48321                   |                                        |
| Bulletin des lois . . . . .                                                             | 178080                  |                                        |
| Moniteur officiel . . . . .                                                             | 977800                  |                                        |
| Colonisation de la Prusse-Occid. et de la Pologne . . . . .                             | 6 856148                |                                        |
| Ministère des affaires étrangères . . . . .                                             | 4600                    | —                                      |
| Ministère des finances . . . . .                                                        | 1 971426                | —                                      |
| Ministère des travaux publics (Administration des constructions) . . . . .              | 9 120000                | —                                      |
| Min. du commerce et de l'industrie . . . . .                                            | 5 903919                | —                                      |
| Ministère de la justice . . . . .                                                       | 81 762400               | —                                      |
| Ministère de l'intérieur . . . . .                                                      | 17 777830               | —                                      |
| Ministère de l'agriculture, des domaines et forêts . . . . .                            | 4 947445                | —                                      |
| Agric., domaines et forêts . . . . .                                                    | 1 850436                |                                        |
| Hares . . . . .                                                                         | 8 097009                |                                        |
| Ministère des cultes etc. . . . .                                                       | 5 128759                | —                                      |
| Ministère de la guerre . . . . .                                                        | 300                     | —                                      |
| <b>Total, Administration de l'État</b>                                                  | <b>184 166978</b>       | <b>—</b>                               |
| <b>Total général des recettes</b>                                                       | <b>2649 014606</b>      | <b>1212 465200</b>                     |
| <b>Recettes nettes</b>                                                                  | <b>1436 551406</b>      |                                        |

<sup>1)</sup> Déduction faite de la rente de 7 719296 marcs, assignée par la loi du 17 janvier 1890 au fonds du séculé de la couronne.

Dépenses.

Dépenses ordinaires.

|                                                                                                                                  |            |                                                                |  |  |            |
|----------------------------------------------------------------------------------------------------------------------------------|------------|----------------------------------------------------------------|--|--|------------|
| <b>A. Frais d'exploitation, de perception et d'administration des différentes branches des recettes (v. ci-dessus) . . . . .</b> |            |                                                                |  |  |            |
| <b>B. Dotations et administration générale des finances (701 165597).</b>                                                        |            |                                                                |  |  |            |
| Dotations . . . . .                                                                                                              |            |                                                                |  |  | 288 975438 |
| Supplément à la rente du fonds des fidéicommiss de la couronne . . . . .                                                         |            |                                                                |  |  | 8 000000   |
| Dettes publiques . . . . .                                                                                                       |            |                                                                |  |  | 274 085998 |
| Intérêts . . . . .                                                                                                               | 383 045948 | Rentes . . . . .                                               |  |  | 1 448100   |
| Amortissement . . . . .                                                                                                          | 89 616815  | Administration . . . . .                                       |  |  | 977180     |
| Chambre des seigneurs . . . . .                                                                                                  |            |                                                                |  |  | 218915     |
| "    "    députés . . . . .                                                                                                      |            |                                                                |  |  | 1 675615   |
| Administration gén. des finances . . . . .                                                                                       |            |                                                                |  |  | 417 190174 |
| Contributions matriculaires . . . . .                                                                                            |            |                                                                |  |  | 348 368088 |
| Apanages, indemnités, subventions . . . . .                                                                                      |            |                                                                |  |  | 68 822136  |
| <b>C. Administration de l'État (518 174005).</b>                                                                                 |            |                                                                |  |  |            |
| <b>Ministère d'État . . . . .</b>                                                                                                |            |                                                                |  |  | 10 441403  |
| Bureau . . . . .                                                                                                                 | 886175     | Bulletin des lois et Moniteur offc. . . . .                    |  |  |            |
| Archives . . . . .                                                                                                               | 498755     | Triangulation . . . . .                                        |  |  | 992545     |
| Commission générale des ordres . . . . .                                                                                         | 198160     | Colonisation de la Prusse-Occident. et de la Pologne . . . . . |  |  | 800000     |
| Cabinet civil . . . . .                                                                                                          | 165780     |                                                                |  |  | 6356148    |
| Cour des comptes . . . . .                                                                                                       | 1 061930   |                                                                |  |  |            |
| Dépenses diverses . . . . .                                                                                                      | 85970      |                                                                |  |  |            |
| <b>Ministère des affaires étrangères . . . . .</b>                                                                               |            |                                                                |  |  | 558800     |
| <b>Ministère des finances . . . . .</b>                                                                                          |            |                                                                |  |  | 104 899118 |
| Ministère . . . . .                                                                                                              | 1 265880   | Pensions civiles et gratifications . . . . .                   |  |  | 66 800480  |
| Présidences sup. et gouvernements . . . . .                                                                                      | 19 598150  | Banques de rentes . . . . .                                    |  |  | 588182     |
| Entretien du „Thiergarten“ à Berlin . . . . .                                                                                    | 198500     | Caisse gén. des veuves . . . . .                               |  |  | 4 888875   |
| <b>Ministère des travaux publics . . . . .</b>                                                                                   |            | Fonds généraux . . . . .                                       |  |  | 11 609390  |
| Ministère . . . . .                                                                                                              | 1 171677   |                                                                |  |  |            |
| Travaux publics . . . . .                                                                                                        | 29 377361  | Navigation sur la Ruhr . . . . .                               |  |  | 1 025000   |
| <b>Ministère du commerce et de l'industrie . . . . .</b>                                                                         |            | Dépenses diverses . . . . .                                    |  |  | 879030     |
| Ministère . . . . .                                                                                                              | 588220     |                                                                |  |  |            |
| Administr. du commerce et de l'industrie . . . . .                                                                               | 8 686108   | Instruction techn. . . . .                                     |  |  | 6 480381   |
| <b>Ministère de la justice . . . . .</b>                                                                                         |            | Pêche de l'ambre jaune . . . . .                               |  |  | 1 529787   |
| Ministère . . . . .                                                                                                              | 679120     | Manufacture de porcelaine . . . . .                            |  |  | 1 050160   |
| Tribunaux supér. . . . .                                                                                                         | 5 299084   | Dépenses diverses . . . . .                                    |  |  | 154990     |
| Tribunaux . . . . .                                                                                                              | 86 488884  |                                                                |  |  |            |
| Frais judiciaires . . . . .                                                                                                      | 10 650000  | Prisons . . . . .                                              |  |  | 1 550450   |
| <b>Ministère de l'intérieur . . . . .</b>                                                                                        |            | Palais de justice . . . . .                                    |  |  | 8 586817   |
| Ministère . . . . .                                                                                                              | 774840     | Pensions et secours . . . . .                                  |  |  | 2 480410   |
| Administr. gén. . . . .                                                                                                          | 10 790869  | Dépenses diverses . . . . .                                    |  |  | 4 679965   |
| Police . . . . .                                                                                                                 | 21 684618  |                                                                |  |  |            |
| Gendarmerie . . . . .                                                                                                            | 12 812808  | Maisons de correction . . . . .                                |  |  | 12 845984  |
| <b>Ministère de l'agriculture, des domaines et des forêts . . . . .</b>                                                          |            | Bienfaisance . . . . .                                         |  |  | 4 077788   |
| Ministère . . . . .                                                                                                              | 1 270120   | Dép. diverses . . . . .                                        |  |  | 128966     |
| Agriculture . . . . .                                                                                                            | 16 871912  |                                                                |  |  |            |
|                                                                                                                                  |            | Haras . . . . .                                                |  |  | 6 078280   |

|                                                                |            |
|----------------------------------------------------------------|------------|
| Ministère des cultes et de l'instruction publique . . . . .    | 145 368287 |
| Ministère . . . . .                                            | 1 258730   |
| Culte évangél. . . . .                                         | 3 386614   |
| „ catholique . . . . .                                         | 2 867317   |
| Instruction publique                                           | 109 954903 |
| Sciences, beaux arts . . . . .                                 | 5 041965   |
| Ministère de la guerre (administration de l'arsenal) . . . . . | 139058     |
| Total des dépenses ordinaires 2431 802802                      |            |

|                                                              |            |
|--------------------------------------------------------------|------------|
| Dépenses extraordinaires et temporaires.                     |            |
| Ministère d'État . . . . .                                   | 90600      |
| Ministère des finances . . . . .                             | 3 370643   |
| „ des trav. publ. . . . .                                    | 133 803180 |
| Chemins de fer . . . . .                                     | 100 887000 |
| Travaux publics . . . . .                                    | 52 916180  |
| Ministère du comm. etc. . . . .                              | 1 530550   |
| Ministère de la justice . . . . .                            | 12 741400  |
| Ministère de l'intérieur . . . . .                           | 4 602893   |
| Ministère de l'agricult. etc.                                | 30 487017  |
| Domaines . . . . .                                           | 9 826300   |
| Forêts . . . . .                                             | 5 900000   |
| Administration . . . . .                                     | 13 533907  |
| Haras . . . . .                                              | 1 196810   |
| Ministère des cultes . . . . .                               | 30 656121  |
| Ministère de la guerre . . . . .                             | 29400      |
| Total des dépenses extraordinaires et temporaires 217 211604 |            |
| Total général des dépenses 2649 014406                       |            |

Aperçu de la dette publique d'après le budget de 1901—02.

|                                                                                | (En marcs.)   | Capital.    | Accroissement et décroissem. dep. 1900—1901. |
|--------------------------------------------------------------------------------|---------------|-------------|----------------------------------------------|
| I. Dettes générales.                                                           |               |             |                                              |
| Emprunt consolidé à 3½ % . . . . .                                             |               | 3566 820250 | — 780300                                     |
| „ „ à 3½ % . . . . .                                                           |               | 1915 100650 | —                                            |
| „ „ à 3 % . . . . .                                                            |               | 977 397400  | + 15 000000                                  |
| Actions et obligations des chemins de fer privés rachetés par l'État . . . . . |               | 119 846259  | — 3 074300                                   |
|                                                                                | Total I.      | 6598 073559 | + 11 165400                                  |
| II. Dettes provinciales.                                                       |               |             |                                              |
| Hanovre . . . . .                                                              |               | 3 414621    | — 46588                                      |
| Francfort-s.-le-M. . . . .                                                     |               | 1 714286    | —                                            |
|                                                                                | Total II.     | 5 128907    | — 46588                                      |
|                                                                                | Total général | 6603 802466 | + 11 118862                                  |

*Mouvement des ports, navigation etc., v. p. 512 et 513.*  
*Troupes, v. Armée de l'Empire d'Allemagne.*

## Reuss, branche aînée (Reuss Älterer Linie —, ou Reuss-Greiz).

Principauté. — Monarchie constitutionnelle, héréditaire dans la postérité mâle (primog.) de la maison de ce nom; entrée dans la Confédération de l'Allemagne du Nord 28 sept. 1866. — Constitution du 28 mars 1867. La représentation nationale se compose d'une Chambre de 12 membres, dont 3 nommés par le prince, les autres élus pour 6 ans (3 par les grands propriétaires — scrutin direct —, 3 par les villes, et 4 par les communes rurales — scrutin indirect —). — Couleurs nationales: Noir, Rouge, Jaune. — V. l'édition de 1889.

### Maison du Prince.

Maréchal de la cour: le bar. *Tits de Tissenhofer*, chamb. — Adjud. pers.: de *Müller*, maj.

**XIIe Diète.**

Prés.: de *Geldern-Crispendorf*, cons. int. act., Exc.; VPrés.: *Liebe*, landrat.

*Autorités centrales etc.*

**Gouvernement.** Prés.: A. de *Meding*, chamb., mbre du Conseil fédéral. — Mbres: le Dr. H. *Hanitsch*, cons. de gouv. et de consist.; A. *Cammann*, cons. de gouv. et de consist.

**Consistoire.** Prés.: A. de *Meding* (v. ci-dessus). — Mbres: H. *Gerhold*, cons. de consist. et surintend.; le Dr. *Hanitsch* (v. ci-dessus); *Schulze*, cons. ecclésiast. à Herrmannsgrün, assés. de consist. et inspect. gén. des écoles; A. *Cammann* (v. ci-dessus).

Cabinet privé du prince, en même temps ministre de la Maison princière et Chambre administrative des domaines et de la caisse particulière du prince. Chef: R. de *Geldern-Crispendorf*, cons. int. act., Exc.

Oberlandesgericht (tribunal sup.) à Iéna. Landgericht à Greiz. Prés.: *Hofmann*.

Corps diplomatique [pour les consulats des puissances étrangères v. Allemagne, corps dipl.].

**Autriche-Hongrie.** E. e. et M. pl., 7./II. 00, v. Royaume de Saxe, corps dipl. Leipzig, CG. — Belgique. Leipzig, CG. — Brésil. Hambourg, CG. — Chili. Leipzig. — Espagne. Leipzig. — France. Leipzig, CG. — Grande-Bretagne. Leipzig, CG. — Italie. Leipzig, C. et VC. — Mexique. Leipzig. — Paraguay. Dresde. — Portugal. Leipzig. — Prusse. E. e. et M. pl., 25./IV. 92, v. Royaume de Saxe, corps dipl. — Roumanie. Leipzig, CG. — Russie. Leipzig. — Saxe, Royaume. E. e. et M. pl., 25./II. 98, v. Saxe-Weimar-Eisenach, corps dipl. — Suisse. Leipzig. — Turquie. Leipzig, CG.

**Notice statistique.**

*Superficie et population.*

*Superficie:* 216 kil. c. — *Population* au 1er déc. 1900: 68896 habitants; 216 hab. par kil. c.

Greiz 1900: 22346 hab.

*Finances.*

(V. pour plus de détails l'édition allemande de l'Almanach.)

Budget de l'exercice 1901: Recettes ainsi que dépenses: 1 753994 marcs.

Il n'y a plus de dette publique.

*Troupes*, v. Schwarzbourg-Rudolstadt.

**Reuss, branche cadette**  
(Reuss Jüngerer Linie —,  
ou Reuss-Schleiz-Géra).

Principauté. — Monarchie constitutionnelle, héréditaire dans la postérité mâle (primog.) de la maison de ce nom; entrée dans la Confédération de l'Allemagne du Nord 18 août 1866. — Loi fondamentale révisée du 14 avril 1852 et loi du 20 juin 1856. Le pays est représenté par 16 députés, comprenant le propriétaire du paragium de Reuss-Köstritz, 3 députés représentant les personnes les plus imposées et 12 députés élus pour 6 ans par voie d'élection générale et directe. — Couleurs nationales, v. Reuss, branche aînée.

*Maison du Prince.*

Gd.-maréchal de la cour: le bar. de *Meysenbug*, chamb., Exc. — Chamb.

189e année. — [Imprimé 10 octobre 1901.]

en fonct. : le Dr. en droit bar. *von der Heyden-Bynsch*. — Aide de camp : *Grasemann*, maj.  
Officier d'ordonnance du prince hér. : *d'Engel*, lt. — Dame de la cour de la pasc. hér. : la baronne *d'Ulmenstein*.

*Autorités centrales etc.*

**Ministère.** Prés. : *Engelhardt*, min. d'Etat, Exc., en même temps chef de la section des finances. — Intérieur : *de Hinüber*, cons. int. d'Etat. — Justice, aff. ecclésiastiques et scolaires : *Graesel*, cons. d'Etat.

Commission permanente de la Diète : *Fürbringer*, cons. des fin. ; *Lautenschläger*, bourgmestre à Langenwolschendorf ; *Froeb*, marchand à Lobenstein.

Oberlandesgericht à Iéna. Landgericht à Géra. Prés. : le Dr. *Hagen*. — Proc. : *Ruckdeschel*.

Chambre des domaines [Schleiz]. Prés. : G. *Püts*.

Corps diplomatique [pour les consulats des puissances étrangères v. Allemagne, corps dipl.].

Amérique, États-Unis. Géra. — Autriche-Hongrie. E. e. et M. pl., 19./III. 00, v. Royaume de Saxe, corps dipl. Leipzig, CG. — Belgique. Leipzig, CG. — Chili. Leipzig. — Equateur. Géra, CG. — France. Leipzig, CG. — Grande-Bretagne. Leipzig, CG. — Italie. Leipzig. — Mexique. Leipzig. — Paraguay. Dresde. — Portugal. Leipzig. — Prusse. E. e. et M. pl., 23./II. 79, v. Royaume de Saxe, corps dipl. — Roumanie. Leipzig, CG. — Russie. Leipzig. — Saxe, Royaume. E. e. et M. pl., 1./IV. 66, v. Saxe-Weimar-Eisenach, corps dipl. — Suisse. Leipzig. — Turquie. Leipzig, CG.

Notice statistique.

*Superficie et population.*

*Superficie* : 826 kil. c. — *Population* au 1er déc. 1900 : 158998 habitants ; 168 hab. par kil. c.

Géra 1900 : 45640 hab.

*Finances.*

(V. pour plus de détails l'édition allemande de l'Almanach.)

Budget pour 1899 — 1901. Recettes ainsi que dépenses annuelles : 2 781 438 marcs.

Dettes publiques en juill. 1901 : Bons du trésor à 4%, au montant de 1 040 650 marcs.

*Troupes*, v. Schwarzbourg-Rudolstadt.

Saxe (Sachsen).

Royaume. — Monarchie constitutionnelle, héréditaire dans la postérité mâle (primog.) de la ligne Albertine de la maison de Saxe ; entrée dans la Confédération de l'Allemagne du Nord 21 oct. 1866. — Constitution du 4 sept. 1831, modifiée 21 mars 1849, 5 mai 1851, 27 nov. 1860, 19 oct. 1861, 3 déc. 1868, 12 oct. 1874, 13 avril 1885 et 20 avril 1892. La Première Chambre comprend 49 membres (34 membres à vie, savoir : 3 princes de la maison royale, 3 seigneurs médiatisés, 3 représentants des seigneuries féodales de Schönbourg, 12 députés élus par les propriétaires de terres, 10 propriétaires de terres nommés par le Roi et 5 autres membres également nommés par le Roi) ; de plus 14 représentants, ceux-ci pour la durée de leurs fonctions, savoir : 1 repr. de l'Université de Leipzig, 3 de corporations ecclésiastiques, le président



sup. évangélique de la cour, le surintendant de Leipsig et les représentants de 8 villes). La Seconde Chambre se compose de 37 députés des villes et 45 des communes rurales, élus par suffrage à deux degrés, et qui se renouvellent par tiers tous les 2 ans. Pour le droit électoral il faut avoir l'âge de 25 ans, pour l'éligibilité, celui de 30 ans. Les Chambres se réunissent tous les deux ans. — Couleurs nationales: Blanc, Vert. Pour les armes, v. l'édition de 1890, p. 518.

*Maison du Roi etc.*

**Ministère de la Maison royale.** Prés.: le Dr. en droit et en phil. P. de Seydewitz, min. d'État. — Cons. minist. et secr. du cabinet et des Ordres: R. de Baumann, cons. int. de gouv.

Chancelier des Ordres: P. de Planitz. — Dir. gén. des collections artistiques et scientifiques royales, ch. des fonct.: W. de Watsdorf, min. d'État. — Prédicateur sup. de la cour: le D. Dr. en phil. O. Ackermann. — Médecins du roi: le Dr. C. Fiedler, cons. int., prof.,; le Dr. F. Selle, méd.-gén.

**Grdes-charges de la cour.** Gd-maréchal: F. cte Vitzthum d'Eckstädt, chamb. et capit. de cav. à la suite de l'armée. — Gd-chamb., ch. des fonct.: H. cte de Wallwitz (v. ci-dessous). — Gd-écuyer: Ph. de Haugk, maj.-gén. en disp. — Gd-veneur de la cour: . . . — Premier chamb.: G. de Schimpff, col. en disp. — Maréchal de la Maison: H. de Carlowitz-Hartissch, chamb., cons. int. act., maj. en disp., ch. à perp. des fonct. du gd-maréchal de la cour. — Gd-échanson: G. cte d'Einsiedel, chamb. — Dir. de la chapelle de musique roy. et des théâtres royaux: N. cte de Seebach, chamb. — Maréchal de la cour: C. bar. von dem Bussche-Streit-horst, maj. en disp. — Gd-maitre des cérémonies: H. cte de Wallwitz, E. e. et M. pl. en disp., maj. en retr., Exc.

Gde-maitresse de la cour de la reine: L. de Pflugk née de Thielau, Exc. — Dames du palais: C. de Minckwitz née ctesse d'Einsiedel, Exc.; M. baronne de Finck née baronne de Burgk, H. baronne de Fritsch née de Jordan; Dames de la cour: G. ctesse Reuttner de Weyl, Carola de Nauendorf. — Gd-maitre de la cour: Th. de Malortie, chamb. cons. int. act. et maj.-gén. en disp. — Chamb. en fonct.: . . .

Intendant de la cour du pr. Georges: M. de Haugk, chamb., maréchal de la cour et maj. en disp.; Adjud. pers.: G. de Metzsch-Reichenbach, capit. de cav. — Dames de la cour de la pisse Mathilde: E. ctesse Vitzthum d'Eckstädt; C. baronne de Gärtner.

Intendant de la cour du pr. Frédéric-Auguste: le maréchal de la cour: W. de Tümping, chamb. et capit. de cav. en disp.; Adjud. person.: de Zeschau, capit. — Affectée au service auprès de la pisse Louise-Antoinette-Marie: la baronne de Fritsch (v. ci-dessus); Dame de la cour: W. de Schönberg-Rotschönberg.

Intendant de la cour du pr. Jean-Georges: E. de Mangoldt-Erbold, maréchal de la cour, chamb., maj. en disp.; Adjudant pers.: H. Garten-Kraft, lt. — Attachée au service auprès de la pisse Marie-Isabelle: M. baronne de Finck (v. ci-dessus); Dame de la cour: E. de Schönberg-Rotschönberg.

*Conseil des ministres.*

Prés.: G. de Metzsch-Reichenbach, min. d'État, min. de l'intérieur et aff. étrang., Exc. — Guerre: P. de Planitz, min. d'État et chanc. des Ordres, gén. d'inf., Exc. — Cultes et instruction publ.: le Dr. P. de Seydewitz, min. d'État et min. de la maison roy., Exc. — Finances: W. de Watsdorf, min. d'État, Exc. — Justice: le Dr. W. Rüger, min. d'État, Exc. — Cons. rapp.: le Dr. H. Wäntig, cons. int., dir. minist.; Rempl.: le Dr. en droit A. Bumpell, cons. int. de gouv.

Cour suprême de justice administrative. Prés.: le Dr. A. bar. de Ferne-witz; Prés. de sénat: le Dr. P. Wachler; Cons.: le Dr. O. de Gehr,

**K. von der Mosel, B. Stoss, le Dr. H. Gensel, A. Hecht, le Dr. F. Hoffmann, le Dr. E. Naundorff, L. de Decken.**  
 Cour des comptes. Prés.: O. de Planitz. — Cons.: L. Müller, vprés.; M. Wahl, le Dr. M. Hausmann, cons. sup. int. des comptes.  
 Archives gén. de l'État. Dir.: le Dr. en phil. P. Haesel, cons. int.  
 Ministres d'État délégués in Evangelica: de Metsch-Reichenbach, prés.; le Dr. de Seydewitz, de Watsdorf, le Dr. Rüger (v. ci-dessus). — Cons. rapp.: le Dr. Wäntig (v. ci-dessus); Rempl.: le Dr. A. Rumpelt (v. ci-dessus).  
 Cour sup. de l'État. Prés.: A. Lossnitzer, prés. de l'Oberlandesgericht. — Chambre disciplin. Prés.: le Dr. H. Th. Müller, prés. du Landgericht. — Cour disciplinaire. Prés.: A. Lossnitzer (v. ci-dessus). — Tribunal des confits de juridiction. Prés.: A. Lossnitzer (v. ci-dessus).

*Diète (1889/00).*

Première Chambre. Prés.: le Dr. en droit R. cte de Kömmeritz à Lossa, cons. int. act. — VPrés.: Th. de Zesschwitz.  
 Seconde Chambre. Prés.: le Dr. P. Mehnert, cons. int. de la cour. — 1<sup>er</sup> vprés.: . . . ; 2<sup>e</sup> vprés.: H. Opitz, cons. int. de la cour, avocat.  
 Commission de l'admin. de la dette publ. Prés.: le Dr. P. Mehnert, cons. int. de la cour.

*Ministères et autres autorités centrales.*

**Justice.** Directeurs minist.: B. Jahn, E. Kirach, cons. int. — Cons. minist.: le Dr. H. Börner, cons. int.; Th. Ohnsorge, W. Gensel, R. Ortmann, le Dr. P. Grützmann, G. Scheele, cons. int. de just.  
 Commission des examens. Prés.: le Dr. W. Rüger, min. d'État; 8 mbres ord. et 1 mbre extraord.

Caisse des frais et dépens. Chef: G. O. Koch, cons. aul.  
 Oberlandesgericht. Prés.: A. Lossnitzer. — Présidents de sénat: H. Seyfert, le Dr. G. Haase, le Dr. E. Noack, B. Kurts, H. Hardraht, M. Krasting, O. Vieweg. — Premier procureur: V. Otto, cons. int.

**Finances.** 1<sup>re</sup> section. Dir. min.: le Dr. W. Diller, cons. int. — Cons. rapp.: J. Haymann, le Dr. K. Rüger, P. Härtig, cons. int. des fin.; Suppl.: H. de Sichert, E. Just, cons. sup. des fin.; le Dr. H. E. Heärich, le Dr. A. Hoffmann, cons. des fin.

2<sup>e</sup> section. Dir. minist.: le Dr. G. Barchewitz, cons. int. — Cons. rapp.: G. Leonhardi, cons. int.; le Dr. G. Wahle, cons. int. des fin.; Cons. rapp. techn.: B. Heese, cons. int. des fin. et garde gén. des forêts; B. Förster, cons. int. des mines; Suppl.: P. Francke, garde sup. des forêts.  
 3<sup>e</sup> section. Dir. minist.: le Dr. P. Ritterstädt, cons. int. — Cons. rapp.: Th. de Mayer, P. Kohlschütter, C. de Seydewitz, J. Elterich, cons. int. des fin. — Cons. rapp. techn.: K. Köpke, cons. int.; E. Poppe, M. Weber, Waldow, G. Krants, cons. int. des constr.

Administration des douanes et des impôts. Dir.: le Dr. E. Löße, cons. int.; le Dr. A. Rudert, cons. int. des fin., dir. suppl. — Chemins de fer. Dir. gén.: K. de Kirchbach, cons. int. des fin.; Suppl.: H. Donath, cons. int. des fin. — Loterie d'État. Prés.: le Dr. G. Mehr, cons. sup. des fin. — Administration des mines. Dir.: le Dr. K. J. Kretschmar. — Postes et télégraphes, v. Emp. d'Allemagne.

**Intérieur.** Directeurs minist.: le Dr. G. Vodel, B. Mers, le Dr. K. Apelt, cons. int. — Cons. minist.: le Dr. K. Roscher, cons. int.; le Dr. W. O. Kunze, E. Steglich, K. Morgenstern, le Dr. W. Scheicher, le Dr. A. Rumpelt, C. de Burgsdorff, le Dr. O. Geibhaar, le Dr. O. Genthe, le Dr. F. Fraustadt, J. Königsheim, cons. int. de gouv. — Suppléants: R. Münzner, cons. int. de gouv.; le Dr. P. Krische, O. Stadler, cons. sup. de gouv.; H. de Kirchberg, K. de Nostitz-Wallwitz, cons. de gouv.

Bureau statist. Dir.: le Dr. en méd. A. Geisler, cons. int. de gouv.

Conseil médical du royaume. Prés.: le Dr. B. Günther, cons. int. — Commission pour les affaires vétérinaires. Prés.: le Dr. Kunze, cons. int. de gov. — Chambre d'assurance contre l'incendie. Prés.: le Dr. E. Bonitz. — Conseil d'agriculture. Prés.: R. cte de Könnertz à Lossa, cons. int. act. — Commission technique. Prés.: le Dr. G. Vodel (v. ci-dessus). — Commission sup. de jaugeage. Prés.: Morgenstern, cons. int. de gov. — Office d'assurance nat. Prés.: le Dr. en phil. G. Vodel, cons. int., dir. minist. — Commission pour la conservation des monuments d'art. Prés.: le Dr. K. Boscher (v. ci-dessus).

Cultes et instruction publ. Dir. minist.: le Dr. en droit K. H. M. Wäntig, cons. int. — Cons. minist.: le D. Dr. en phil. Th. Vogel, cons. scol. int.; J. F. Kretschmar, le Dr. en droit F. Böhme, cons. int. de gov.; O. Gröllich, le Dr. E. Kuhn, cons. int. scol. — Suppléants: M. bar. de Welck, R. Götts, cons. de gov.; M. de Koppenfels, le Dr. G. C. Simon, assesseurs.

Conseils évang.-luthérien du royaume. Prés.: A. de Zuhn; VPrés.: le D. Dr. O. Ackermann, prédic. sup. de la cour. — Vicariat apostol.: le Dr. en théol. L. Wahl, évêque tit. de Cucusus et prés. du tribunal ecclési. — Consistoire cathol. Prés.: K. Muas, aumonier de la cour.

Université de Leipzig. Commissaire du gov.: le Dr. en droit O. d'Ehrenstein, Kreishauptmann; Recteur 1901/02: le prof. Dr. en phil. E. Sievers.

Affaires étrangères. Cons. rapp.: E. bar. de Salsa et Lichtenau, cons. int. de lég.; H. G. de Nostitz-Drsewitsch, cons. de lég.; le Dr. A. Wach, secr. de lég.

Guerre. Chefs de section. Sect. gén. de l'armée: le bar. de Wagner, col.; Administration milit.: P. Bartick, col.; Aff. pers.: K. de Wardenburg, col.; Justice milit. et aff. des invalides: C. J. Sturm, cons. int. de guerre; Aff. médicales, ch. des fonct.: le Dr. Br. Müller, méd.-gén.

État-major-gén. Chef: P. cte Vitzthum d'Eckstädt, maj.-gén. Bureau topogr.: H. de Carlowitz, maj. — Gde-maîtrise d'art.: E. Hentschel, maj.-gén.

#### Autorités provinciales.

Landgerichte (tribunaux de 1re inst.). Présidents. Bautzen: le Dr. O. E. Eberhardt. — Chemnitz: E. Frey. — Dresde: le Dr. Th. Müller. — Freiberg: G. A. Gessler. — Leipzig: le Dr. E. Hagen. — Plauen: le Dr. K. A. Hartmann. — Zwickau: le Dr. G. J. O. Wagner.

Directeurs des districts. Bautzen: J. K. A. de Schlieben. — Chemnitz: J. G. bar. de Welck. — Dresde: Th. Schmiedel. — Leipzig: le Dr. O. d'Ehrenstein. — Zwickau: le Dr. M. Forker-Schubauer.

Direction de la police de Dresde. Prés.: A. Le Maistre.

#### Armée.

Aides de camp gén.: O. de Carlowitz, gén. de cav. en disp.; W. de Minckwitz, gén. d'inf. en disp.; H. de Broisem, maj.-gén.; Aides de camp: A. de Kospoth, lt.-col.; H. de Walsdorf, Ch. bar. de Welck, majors.

Corps d'armées (Ier et IIe de Saxe), v. Armée de l'Empire d'Allemagne XIIe et XIe corps. — Comm. de la forteresse de Königstein: Th. bar. d'Oer, col.

Corps diplomatique à Dresde et consulats [pour les consulats des puissances étrangères v. Allemagne, corps dipl.].

Amérique, États-Unis. — Argentine, Rép. — \*Autriche-Hongrie. E. e. et M. pl.: S. cte Clary et Aldringen, 18./II. 00, chamb.; Secr. de lég.: le Dr. J. cte Somersich de Saard; Att.: O. cte Csernin de Chudenitz, lt.; Chanc.: O. Busch, secr. de chanc. — Bade. C. à Leipzig: P. B. Limburger, 22. — \*Bavière. E. e. et M. pl.: F. bar. de Nieshammer, 18./XII. 87, chamb. et

cons. d'État. C. à Dresde: G. L. Hesse, OG.; Leipzig: A. Thieme senior, OG. — Belgique. E. e. et M. pl., 23./XI. 88, v. Emp. d'Allem., corps dipl. — Bolivie. — Brème. C. à Leipzig: B. Schwabe fils, 00. — Brésil. — Hambourg, CG. — Chili. — Colombie. — Costa-Rica. — Danemark. — Dominicain, Rép. — Equateur. — Espagne. E. e. et M. pl., . . . . , v. Emp. d'Allem., corps dipl. — France. — \*Grande-Bretagne. MR.: le viscount Gough, . . . . 01. — Grèce. E. e. et M. pl., 8./V. 96, v. Emp. d'Allem., corps dipl. — Guatemala. — Honduras. — Italie. E. e. et M. pl., 10./IV. 93, v. Emp. d'Allem., corps dipl. — Mexique. — Paraguay. — Pays-Bas. E. e. et M. pl., 10./VI. 94, v. Emp. d'Allem., corps dipl. — Pérou. — Perse. E. e. et M. pl., 6./XII. 89 et 25./VI. 97, v. Emp. d'Allem., corps dipl. — Portugal. E. e. et M. pl., 20./III. 94, v. Emp. d'Allem., corps dipl. — \*Prusse. E. e. et M. pl.: C. cte de Dönhoff, 30./I. 79, chamb. et cons. int. act.; Secr. de lég.: G. cte de Wedel; Chanc.: Fr. Loëb, cons. de cour. — Roumanie. — \*Russie. E. e. et M. pl.: A. J. bar. de Wrangel, 20./IV. 97, cons. privé; Secr. de lég.: N. de Smirnow, cons. de cour; Chanc.: Höhne. — Serbie. — Suède et Norvège. E. e. et M. pl., 27./IV. 00, v. Emp. d'Allem., corps dipl. — Suisse. — Turquie. — Uruguay. — Vénézuëla. — Wurtemberg. E. e. et M. pl., 30./VI. 94, v. Prusse, corps dipl. C. à Dresde: M. Arnhold, 98; Leipzig: P. Herfurth, 01.

Notice statistique.  
Superficie et population.

| Districts<br>gouvernementaux. | Kil.<br>carrés. | Population au 1er déc. 1900. |          |          | Par<br>kil. c. |
|-------------------------------|-----------------|------------------------------|----------|----------|----------------|
|                               |                 | D u s e x e                  |          | Total.   |                |
|                               |                 | masculin.                    | féminin. |          |                |
| Bautzen . . . . .             | 2470            | 196594                       | 209498   | 406092   | 164            |
| Chemnitz . . . . .            | 2071            | 388200                       | 408696   | 796896   | 383            |
| Dresde . . . . .              | 4337            | 592066                       | 628978   | 1216044  | 280            |
| Leipzig . . . . .             | 3567            | 522775                       | 586498   | 1 069273 | 297            |
| Zwickau . . . . .             | 2548            | 348602                       | 378651   | 727453   | 286            |
| Royaume de Saxe               | 14998           | 2 042437                     | 2 157321 | 4 199758 | 280            |

Répartition de la population entre les divers cultes 1896.

| Districts<br>gouvernementaux. | Pro-<br>testants. | Cathol.<br>rom. | Autres<br>chré-<br>tiens. | Israé-<br>lites. | Autres<br>et sans<br>indicat. | Par 1000 h. |       |
|-------------------------------|-------------------|-----------------|---------------------------|------------------|-------------------------------|-------------|-------|
|                               |                   |                 |                           |                  |                               | Prot.       | Cath. |
| Bautzen . . . . .             | 348029            | 34892           | 1868                      | 278              | 13                            | 904         | 91    |
| Dresde . . . . .              | 1 006488          | 51908           | 4391                      | 2867             | 103                           | 944         | 48    |
| Leipzig . . . . .             | 913138            | 23798           | 8087                      | 5109             | 54                            | 966         | 25    |
| Zwickau . . . . .             | 1 852556          | 29689           | 5713                      | 1048             | 64                            | 973         | 21    |
| Total                         | 3 622208          | 140286          | 16059                     | 9902             | 234                           | 956         | 37    |

Principales villes 1900.

|                       |        |                        |       |                                     |       |
|-----------------------|--------|------------------------|-------|-------------------------------------|-------|
| Leipzig . . . . .     | 455089 | Meerane . . . . .      | 23851 | Riesa . . . . .                     | 13477 |
| Dresde . . . . .      | 895349 | Crimmitschau . . . . . | 22840 | Hohenstein-Ernst-<br>thal . . . . . | 13397 |
| Chemnitz . . . . .    | 206584 | Meissen . . . . .      | 20124 | Radeberg . . . . .                  | 12918 |
| Plauen . . . . .      | 78891  | Werdau . . . . .       | 19355 | Frankenberg . . . . .               | 12736 |
| Zwickau . . . . .     | 56829  | Pirna . . . . .        | 18298 | Limbach . . . . .                   | 12347 |
| Zittau . . . . .      | 30921  | Döbeln . . . . .       | 17745 | Grossenhain . . . . .               | 12064 |
| Freiberg . . . . .    | 30175  | Wurzen . . . . .       | 16615 | Grimma . . . . .                    | 10893 |
| Bautzen . . . . .     | 28024  | Mittweida . . . . .    | 16118 | Oschats . . . . .                   | 10652 |
| Glauchau . . . . .    | 25677  | Annaberg . . . . .     | 15958 | Waldheim . . . . .                  | 10633 |
| Reichenbach . . . . . | 24498  | Aue . . . . .          | 15246 |                                     |       |
|                       |        | Oelsnitz . . . . .     | 13606 |                                     |       |

*Finances* (En marcs.)

*Budget ordinaire pour une année de la période financière de 1900 et 1901.*

|                                              | Recettes.         | Dépenses.         |
|----------------------------------------------|-------------------|-------------------|
| Domaines et autres biens de l'État . . . . . | 166 602750        | 116 614573        |
| Forêts . . . . .                             | 13 366150         | 4 888829          |
| Domaines . . . . .                           | 561500            | 88850             |
| Houillères . . . . .                         | 3 577200          | 1 867700          |
| Manufacture de porcelaine . . . . .          | 1 480000          | 1 236150          |
| Chemins de fer . . . . .                     | 137 905270        | 102 228070        |
| Mines et usines . . . . .                    | 3 152850          | 4 488850          |
| Loterie etc. . . . .                         | 5 628250          | 978185            |
| Comptabilité gén. . . . .                    | 1 086000          | —                 |
| Autres recettes . . . . .                    | 845530            | 742940            |
| Impôts et droits . . . . .                   | 49 984102         | 7 832740          |
| Impôts directs . . . . .                     | 40 827800         | 3 112240          |
| Domaines etc. . . . .                        | 9 106202          | 4 711500          |
| <b>Total A.</b>                              | <b>216 536852</b> | <b>124 338318</b> |
| Dépenses d'État gén. . . . .                 | 89271             | 40 631718         |
| Liste civile . . . . .                       | —                 | 3 142800          |
| Apanages . . . . .                           | —                 | 688913            |
| Musées royaux . . . . .                      | 86871             | 802216            |
| Dette publ. { intérêts . . . . .             | —                 | 26 754412         |
| { amortiss. . . . .                          | —                 | 8 506104          |
| Rentes etc. . . . .                          | —                 | 407413            |
| Diète . . . . .                              | 2400              | 167650            |
| Administration générale . . . . .            | —                 | 92710             |
| Dépenses diverses . . . . .                  | —                 | 122000            |
| Conseil des ministres . . . . .              | 1684              | 362059            |
| Justice . . . . .                            | 8 508500          | 12 662930         |
| Intérieur . . . . .                          | 4 843976          | 18 389649         |
| Cultes et instruction . . . . .              | 1 399868          | 19 013743         |
| Affaires étrangères . . . . .                | 50                | 165470            |
| Finances . . . . .                           | 552728            | 8 370148          |
| Contributions matricul. . . . .              | 35 466300         | 35 508250         |
| Pensions . . . . .                           | 6300              | 5 276010          |
| Dotations . . . . .                          | —                 | 1 917128          |
| Fonds de réserve . . . . .                   | —                 | 170116            |
| <b>Total B.</b>                              | <b>60 368677</b>  | <b>142 687116</b> |
| <b>Total A. et B.</b>                        | <b>266 905529</b> | <b>266 905529</b> |

*Budget extraordinaire pour la période financière de 1900 et 1901.*

Dépenses: Travaux publics . . . . . 93 681086

*Dette publique au 1er janvier 1900.*

|                                                                      | Taux.   | Marcs.            |
|----------------------------------------------------------------------|---------|-------------------|
| Bons du trésor créés en 1852, '55, '58, '59, '62, '66, '68           | 3½      | 88 306000         |
| Idem, créés en 1855 . . . . .                                        | 3       | 9 440100          |
| Bons du trésor créés en 1867 . . . . .                               | 3½      | 23 121000         |
| Idem, créés en 1869 . . . . .                                        | 3½      | 36 869700         |
| Actions du chemin de fer de Löbau à Zittau . . . . .                 | 3½ et 4 | 5 326000          |
| Dette à rentes de 1876 . . . . .                                     | 3       | 245 000000        |
| Obligations du ci-devant chemin de fer de Leipzig à Dresde . . . . . | 3½      | 10 001650         |
| Dettes à rentes de 1878, 1887, 1892, 1894, 1896 et 1898              | 3       | 411 759600        |
| <b>Total</b>                                                         |         | <b>829 829450</b> |

*Armées.*

Les troupes saxonnes forment le XII<sup>e</sup> et le XIX<sup>e</sup> corps d'armée de l'Empire d'Allemagne. V. Armée de l'Empire d'Allemagne.

**Saxe-Altenbourg (Sachsen-Altenburg).**

Duché. — Monarchie constitutionnelle, héréditaire dans la postérité mâle (primog.) de la maison de ce nom; entrée dans la Confédération de l'Allemagne du Nord le 18 août 1866. — Loi fondamentale du 29 avril 1831, modifiée en 1848, en 1849 et 31 mai 1870. La Diète („Landtag“) se compose de 80 députés, élus pour 3 ans par le suffrage direct. Pour l'électorat ainsi que pour l'éligibilité, il faut être âgé de 35 ans. — Couleurs nationales: Blanc, Vert.

*Maison du Duc etc.*

Grandes-charges et charges de la cour. Gd.-chamb.: *A. de Sydow*, Exc. — Gd.-maître de la cour: *M. de Minckwitz*, chamb. et doyen, Exc. — Gd.-écuyer: *A. bar. de Ziegesar*, chamb. et capit. de cav. en retr. — Gd.-maréchal de la cour et intendant du palais: *J. C. W. von der Schulenburg*, chamb. et maj. en retr. — Sénéchal: *H. de Kracht*, chamb. et lt.-col. en disp. — Intendant du théâtre et de la chapelle de la cour: le bar. *de Kageneck*, chamb. et lt.-col. en retr. — Veneur de la cour: *E. A. de Müller*, chamb., maître gén. des forêts.

Maréchal de la cour du pr. Maurice: *C. de Buch*, chamb. et lt.-col. en disp. Aides de camp: *G. A. de Lühe*, maj.-gén.; *J. Baumbach*, col. en disp.; *H. de Sydow*, maj.

Prédicateur de la cour: *W. Reichardt*. — Méd. de la cour: le Dr. *L. Frommelt*, cons. int. de méd. — Bibliothèque de la cour. Dir.: le prof. Dr. *H. Kluge*, cons. int. aul.

Dame de la cour de la p<sup>se</sup> Maurice: *A. de Lengerke*.

Dame de la cour de la p<sup>se</sup> Thérèse: *C. baronne de Grimmenstein*.

Dame de la cour de la p<sup>se</sup> Ernest: *E. de Lindeiner dit de Wildau*.

*Ministère.*

Prés.: *G. H. de Hellendorff*, min. d'État, chamb. et cons. int. act., Exc., en même temps chef du 1<sup>er</sup> départ. minist. (Aff. de la Maison du duc, aff. étrang. et cultes), chancelier de l'O. de la maison Ernestine. — *A. de Borries*, cons. int. d'État, en même temps chef du 2<sup>e</sup> et du 4<sup>e</sup> département minist. (Justice et Finances). — le Dr. *C. Stöhr*, cons. d'État, en même temps chef du 3<sup>e</sup> département minist. (Intérieur).

Banque nationale. Dir. en chef: *J. Maul*, cons. int. des fin.

Commission gén. pour les rachats de servitudes etc. Dir.: *H. Jahn*, cons. int. des fin.

*Diète 1901—1904.*

Prés.: . . . ; VPrés.: . . .

*Départements minist. et autres autorités centrales.*

Aff. de la Maison du duc, aff. étrang. et aff. milit.: *J. Kühn*, cons. int. de gouv. — Cultes: *Kühn*, *Geier*, cons. int. de gouv.; *Lange*, cons. de gouv.; le Dr. *Lemke*, assess. de gouv.; le D. *Lohoff*, surintendant gén. et cons. de consist.; *H. Laurentius*, cons. de consist.; *Besser*, dir. de sémin., cons. scol. — Intérieur: *M. Meissner*, cons. int. de gouv.; le Dr. *E. Ulrich*, *Schenk*, *O. Gerhardt*, cons. de gouv.; le Dr. *Frommelt*, cons. de méd. — Justice: *Geier*, cons. int. de gouv.; *Lange*, cons. de gouv.; le Dr. *Lemke*, assess. de gouv. — Finances: *T. Wagner*, cons. sup. int.

des fin.; M. Gerlach, cons. int. des fin.; le Dr. K. Weise, Büchel, cons. des fin.

Oberlandesgericht (tribunal sup.) à Iéna, v. Saxe-Weimar-Eisenach. — Landesgericht [Altenbourg]. Prés.: Píeter; 1er Procureur: le Dr. Goepel. Administration des domaines fídicommis. de la Maison ducale. Chef: le bar. de Ziegegar. — Chef de la sect. des forêts: E. A. de Müller (v. ci-dessus).

Corps diplomatique [pour les consulats, v. Allemagne, corps dipl.].

Autriche-Hongrie. E. e. et M. pl., 4./XII. 95, v. Royaume de Saxe, corps dipl. Leipzig, CG. — Belgique. E. e. et M. pl., 18./X. 88, v. Emp. d'Allem., corps dipl. Leipzig, CG. — Brésil. Hambourg, CG. — Chili. Leipzig. — Espagne. Leipzig. — France. Leipzig, CG. — Grande-Bretagne. Leipzig, CG. — Italie. E. e. et M. pl., 18./IX. 92, v. Emp. d'Allem., corps dipl. Leipzig. — Mexique. Leipzig. — Portugal. Leipzig. — Prusse. E. e. et M. pl., 24./II. 79, v. Royaume de Saxe, corps dipl. — Roumanie. Leipzig, VC. — Russie. MR., 17./II. 97, v. Saxe-Weimar-Eisenach, corps dipl. Leipzig. — Saxe, Royaume. E. e. et M. pl., 10./III. 98, v. Saxe-Weimar-Eisenach, corps dipl. — Suisse. Leipzig. — Turquie. Leipzig, CG.

#### Notice statistique.

##### *Superficie et population.*

*Superficie*: 1324 kil. c. — *Population* au 1er déc. 1900: 194914 habitants; 147 hab. par kil. c.

Altenbourg 1900: 37110 hab.

*Budget* pour les années financières 1899—1901. Recettes et dépenses annuelles: 4571834 marcs. (V. pour plus de détails l'édition allcm. de l'Almanach.)

*Situation du bien mobilier* au 1er juill. 1901: Capitaux actifs: 5 002686 m., capitaux passifs: 887450 m., excédant de l'actif: 4 115236 m., non compris les fonds de réserve de la Banque nationale.

##### *Troupes.*

D'après les conventions milit. conclues avec la Prusse en 1862, 1867 et 1873, les troupes de Saxe-Altenbourg forment le rég. d'inf. (8e de Thuringe) no 158, appartenant à la 7e div. du IVe corps d'armée.

## Saxe-Cobourg-et-Gotha (Sachsen-Coburg und Gotha).

Duchés réunis, formant une monarchie constitutionnelle, héréditaire dans la postérité mâle (primog.) de la maison de ce nom, et placée sous la souveraineté d'un Duc; entrée dans la Confédération de l'Allemagne du Nord 18 août 1866. — Constitution du 3 mai 1852. La Diète particulière pour le duché de Cobourg se compose de 11 députés, celle de Gotha, de 19 députés, élus les uns et les autres pour 4 ans par voie d'élection générale à deux degrés. Ces 30 députés forment en même temps la Diète commune des deux duchés. Est électeur tout citoyen âgé de 25 ans et imposé de contributions directes; éligible tout électeur âgé de 30 ans. — Couleurs nationales: Vert, Blanc.

Régent: Ernest pr. hér. de Hohenlohe-Langembourg.

*Maison du Duc etc.*

Gd.-maréchal de la cour: *de Büchleben*, capit. pruss. en disp., en même temps maréchal de la cour de la duse douair. Marie. — Gd.-veneur: . . . — Gd.-écuyer: . . . — Sénéchal: *H. Rothbart*. — Intendant du théâtre de la cour: . . . — Écuyer hon.: *G. bar. d'Eppinghoven*. — Maréchal de la Maison: *A. bar. d'Eppinghoven*. — Veneur de la cour: *H. de Minckwitz*, capit. sax. en disp. — Prédicateur sup. de la cour à Gotha: le *D. F. Kretschmar*, surintend.-gén. et cons. sup. au consist. Prédic. sup. de la cour à Cobourg: le *Dr. J. G. Hansen*; Prédicateur de la cour à Gotha: *G. Scholz*. — Médecins du duc à Cobourg: le *Dr. Fiorechtz* l'aîné, cons. int. de méd.; le *Dr. O. Fiorechtz* le jeune, cons. de méd.; à Gotha: le *Dr. C. Schwerdt*, cons. de méd.

Adjudant pers. du duc Charles-Édouard: *de Gilhassen*, lt. à la suite.

Aide de camp du Régent: *Vogt*, lt. à la suite.

Gd.-maréchalat de la cour: *de Büchleben* (v. ci-dessus). — Intendance du théâtre de la cour: . . . — Office du gd.-écuyer: . . . — Office du gdcvendeur, ch. des fonct.: *de Minckwitz* (v. ci-dessus). — Capitainerie. Chef: *H. Rothbart* (v. ci-dessus). — Cabinet ducal. Chef: *H. Rothbart* (v. ci-dessus). — Administration des fidéicommiss. Prés.: *L. Baudler*, cons. d'État. — Caisse gén. ducale. Prés.: *L. Baudler* (v. ci-dessus).

Maréchal de la cour de la duse douair. Marie: *de Büchleben* (v. ci-dessus). — Gd.-chamb.: *de Schrabisch*, maj.-gén. pruss. en disp., Exc.; Chamb. en fonct.: *de Vignau*. — Secr. des commandements: le bar. *de Mengden*, gth. de la Chre russe, attaché à la lég. de Russie à Darmstadt. — Gdc-maitresse de la cour: . . . — Dame de la cour: *Mme de Büchleben*. — Dame de la pasc Béatrice: *Mlle M. Gasert*. — Aumônier de la cour: l'archiprêtre *E. Zoloviev*.

Dame de la cour de la duse douair. Alexandrine: *Mlle A. de Röper*.

Dame de la cour de la pasc hér. de Hohenlohe-Langembourg née pasc de Saxe-Cobourg-et-Gotha etc.: la baronne *de Trenck* dit *de Königsgg.*

*Diète commune 1900—1904.*

Prés.: *O. Liebetrau*, Oberbürgermeister de Gotha; Vprés.: *Rädlein*, marchand à Weidhausen.

*Ministère d'État.*

Ministre d'État en chef: le *Dr. en droit O. Hentig*, cons. int. act., Exc., en même temps chef des départ. I, II et III de la section de Gotha et de la maison ducale (v. ci-dessus). — Mbres: *E. de Wittken*, cons. int. act., Exc., et chef de la section de Cobourg; *E. Schmidt*, cons. int. d'État et chef des départ. IV et IVa; *J. Messmer*, cons. d'État et chef de l'administration des domaines ducales de Cobourg; *Th. Hierling*, cons. minist.

*Départements minist. et autres autorités centrales.*

Section de Gotha. Dép. I (Affaires de la maison ducale, aff. étrangères, université de Jéna, aff. milit., archives, bibliothèque, musée, statistique): le *Dr. Hentig* (v. ci-dessus); le *Dr. Z. Dietssch*, cons. int. de gov. — Dép. II (Intérieur, chemins de fer, assurance contre l'incendie etc.): *Hierling* (v. ci-dessus); le *Dr. Dietssch* (v. ci-dessus); le *Dr. Philipp*, cons. int. de gov. et cons. sup. de méd.; *Feddersen*, cons. de gov. et des constr.; *Bergfeld*, cons. sup. des constr. — Dép. III (Justice, cultes et instruction publ.): le *Dr. Bachof*, cons. sup. scol.; le *D. F. Kretschmar* (v. ci-dessus); *E. Braun*, cons. int. de gov.; le *Dr. en droit Samwer*, cons. de gov. — Dép. IV (Finances): *O. Schenk*, cons. int. de gov.; le *Dr. en droit Samwer* (v. ci-dessus). — Dép. IVa (Domaines et forêts): *O. Schenk* (v. ci-dessus); *L. Haberkorn*, cons. sup. des forêts; le *Dr. en droit Samwer* (v. ci-dessus); *Bergfeld* (v. ci-dessus).

Section de Cobourg. le *D. W. Bahusen*, surintend.-gén. et cons. sup. au



consist; *Kellner*, cons. des forêts; *Eiemann*, cons. sup. scol.; *de Bassewitz*, cons. de gouv.  
 Oberlandesgericht (tribunal sup.) à Iéna. — Landgericht (trib. de 1re inst.) à Gotha. Prés.: *C. F. Gruner*; Dir.: *Immler*. Premier procureur: *Kiesewetter*. — Cobourg ressortit au landgericht de Meiningen, v. Saxe-Meiningen.  
 Bibliothèque ducale à Gotha. Bibliothécaire en chef: le prof. Dr. *Ehwald*. — Cabinet des médailles: le prof. Dr. *Pick*, bibliothécaire. — Musée. Dir.: le Dr. *Purgold*, cons. int. de gouv. — Archives: le prof. Dr. *H. Georges*.

Corps diplomatique [pour les consulats, v. Allem., corps dipl.].  
 Amérique, États-Unis. — Autriche-Hongrie. E. e. et M. pl., 17/IV. 00, v. Royaume de Saxe, corps dipl. Leipzig. — Belgique. E. e. et M. pl., 4/X. 98, v. Emp. d'Allem., corps dipl. Leipzig, CG. — Brésil. Hambourg, CG. — Chili. Leipzig. — Espagne. E. e. et M. pl., . . . ., v. Emp. d'Allem., corps dipl. Leipzig. — France. Leipzig, CG. — \*Grande-Bretagne. MR. Cobourg: le viscount *Gough*, . . . . 01. Leipzig, CG. — Italie. E. e. et M. pl., 18/LX. 92, v. Emp. d'Allem., corps dipl. Leipzig. — Mexique. Leipzig. — Portugal. E. e. et M. pl., 14/XII. 98, v. Emp. d'Allem., corps dipl. Leipzig. — Prusse. E. e. et M. pl., 10/XII. 97, v. Saxe-Weimar-Eisenach, corps dipl. — Roumanie. Leipzig, CG. — Russie. MR., 1/II. 01, v. Hesse, corps dipl. Leipzig. — Saxe, Royaume. E. e. et M. pl., 17/V. 98, v. Saxe-Weimar-Eisenach, corps dipl. — Suisse. Leipzig. — Turquie. Leipzig, CG.

Notice statistique.  
 Superficie et population.

| Duchés.                    | Kilom. carrés | Population au 1er déc. 1900. |             |
|----------------------------|---------------|------------------------------|-------------|
|                            |               | Total.                       | Par kil. c. |
| Duché de Cobourg . . . . . | 562           | 66814                        | 119         |
| „ „ Gotha . . . . .        | 1415          | 162736                       | 115         |
| Total                      | 1977          | 229550                       | 116         |

Capitales 1900: Cobourg 20460, Gotha 34651 hab.

Finances. (En marcs.)

(V. les détails dans l'édition allemande de l'Almanach.)

| Budgets annuels.   | Caisse des domaines.      |          | Caisse de l'État. |          | Caisse de l'État commune   |
|--------------------|---------------------------|----------|-------------------|----------|----------------------------|
|                    | Cobourg                   | Gotha    | Cobourg           | Gotha    |                            |
|                    | 1901—1903.                |          |                   |          |                            |
| Recettes . . . . . | 444875                    | 1938900  | 1 094100          | 2 529980 | 3 097420                   |
| Dépenses . . . . . | 260885                    | 1 179100 | 1 094100          | 2 460782 | 3 757620                   |
| Différences        | + 183990                  | + 754800 | —                 | — 120802 | — 660200                   |
|                    | Dettes (1er juill. 1900). |          | Gotha             |          |                            |
| Passif . . . . .   | Cobourg                   |          | 2 146558          |          |                            |
| Actif . . . . .    | 1 445708                  |          | 2 843652          |          |                            |
|                    | Excédant du passif        |          | 1 192297          |          | Excédant de l'actif 697094 |

Troupes.

D'après la convention militaire conclue avec la Prusse 15 sept. 1873, les duchés de Saxe-Cobourg-et-Gotha, en commun avec Saxe-Meiningen, forment le rég. d'inf. (6e de Thuringe) no 96, appartenant au XIe corps d'armée, 38e div.

## Saxe-Meiningen (Sachsen-Meiningen).

Duché. — Monarchie constitutionnelle et héréditaire dans la postérité mâle (primog.) de la maison de ce nom; entrée dans la Confédération de l'Allemagne du Nord 8 oct. 1866. — Loi fondamentale du 28 août 1839, modifiée 20 juill. 1871, 24 avril 1878 et 9 mars 1896. La Diète („Landtag“) se compose de 24 députés, élus pour 6 ans par scrutin direct et secret, et dont 4 représentants des propriétaires de terres les plus imposés et 4 des autres contribuables les plus imposés. Pour le droit électoral ainsi que pour l'éligibilité il faut avoir l'âge de 25 ans. — Couleurs nationales: Vert, Blanc. — V. l'édition de 1885.

### Maison du Duc etc.

Gd-écuyer: E. bar. de *Roepert*, chamb. — Gd-chamb.: M. de *Zeschwitz*. — Gd-maréchal de la cour: de *Schwoeder*, chamb., maj. en retr. — Intend. de la chapelle de la cour: . . . ; Intend. du théâtre de la cour: . . . .  
Prédicateur sup. de la cour: K. *Schaubach*. — Médecin de la cour: le Dr. O. *Domrich*, cons. int. — Bibliothèque ducale. Dir.: . . . .  
Aide de camp: W. de *Kutsleben*, lt.-col.; le bar. de *Stein de Nord-est-Ostheim*, capit.  
Maison du prince héritier. Chef: le bar. *Roeder de Diersburg*, maj.  
Dame de la cour de la pèze Marie: Louise de *Gagern*.

### Diète.

Prés.: *Trinks*, cons. de trib.

### Ministère d'État.

Prés.: le Dr. en droit bar. F. de *Heim*, min. d'État, chef des départ. des aff. de la Maison ducale, des aff. étrang., des cultes et de l'instr. publ. (conseil sup. ecclés.), et de la justice, Exc. — Finances: R. *Ziller*, cons. int. act., Exc. — Intérieur: C. *Schaller*, cons. d'État.

### Autres autorités centrales.

Oberverwaltungsgericht. Prés.: le min. d'État (v. ci-dessus). Landesverwaltungsgericht. Prés.: *Schaller* (v. ci-dessus).  
Oberlandesgericht à Iéna. — Landgericht à Meiningen. Prés.: *Kress*. Procureur: *Freytag*. — Le cercle de Saalfeld ressortit au Landgericht à Rudolstadt, v. Schwarzbourg-Rudolstadt.

### Corps diplomatique pour les consulats, v. Allemagne, corps dipl.

Amérique, États-Unis. Oobourg; Agt à Sonneberg. — Autriche-Hongrie. E. e. et M. pl., 18./XI. 99, v. Royaume de Saxe, corps dipl. Leipzig, CG. — Belgique. E. e. et M. pl., 18./X. 88, v. Emp. d'Allemagne, corps dipl. Leipzig, CG. — Brésil. Hambourg, CG. — Chili. Leipzig. — France. Leipzig, CG. — Grande-Bretagne. Leipzig, CG. — Italie. E. e. et M. pl., v. Emp. d'Allem., corps dipl. Leipzig. — Mexique. Leipzig. — Paraguay. Dresde. — Portugal. Leipzig. — Prusse. E. e. et M. pl., 12./I. 98, v. Saxe-Weimar-Eisenach, corps dipl. — Roumanie. Leipzig, CG. — Russie. Leipzig. — Saxe, Royaume. E. e. et M. pl., 4./VII. 98, v. Saxe-Weimar-Eisenach, corps dipl. — Suisse. Leipzig. — Turquie. Leipzig, CG.

### Notice statistique.

#### Superficie et population.

Superficie: 2468 kil. c. — Population au 1er déc. 1900: 250683 habitants; 102 hab. par kil. c.

Meiningen 1900: 14518, Sonneberg 13317 hab.

*Finances.* (En marcs.)

(V. pour plus de détails l'édition allemande de l'Almanach.)

Budget pour la période financière 1900—02.

|                           |           |                           |           |
|---------------------------|-----------|---------------------------|-----------|
| Recettes annuelles . . .  | 8 744 475 | Dépenses annuelles . . .  | 7 888 698 |
| Caisse des domaines . . . | 2 852 860 | Caisse des domaines . . . | 1 996 980 |
| Caisse de l'État . . .    | 5 891 618 | Caisse de l'État . . .    | 5 891 618 |

*Dette publique au 31 déc. 1900:* 8 308 512 marcs.

*Troupes, v. Saxe-Cobourg-et-Gotha.*

**Saxe-Weimar-Eisenach (Sachsen-Weimar-Eisenach).**

Grand-duché. — Monarchie constitutionnelle et héréditaire dans la postérité mâle (primog.) de la maison de ce nom; entrée dans la Confédération de l'Allemagne du Nord 18 août 1866. — Loi fondamentale du 15 oct. 1850; loi électorale du 17 avril 1896. La Diète („Landtag“) se compose de 33 membres, élus pour 3 ans, et dont 5 représentants des grands propriétaires, 5 des contribuables les plus imposés et 23 membres élus par le suffrage universel à deux degrés. Pour le droit électoral il faut avoir la majorité civile et la bourgeoisie d'une commune du grand-duché, pour l'éligibilité, l'âge de 30 ans. — Couleurs nationales: Noir, Or et Vert.

*Maison du Grand-duc etc.*

Ga-maréchal de la cour: *A. de Paléieux* dit *Falconnet*, lt.-gén., Exc. — Gd.-chamb.: *G. bar. de Rotenhan*, cons. int. act., Exc. — Gd.-écuyer de la cour: *O. cte de Münster-Langelage*, chamb. et lt. — Intend. gén. du théâtre de la cour et de la chapelle: *H. de Vignau*, chamb. — Gd.-maître de la cour: *C. cte de Medem*, chamb. — Sénéchal à Eisenach: *C. de Hopffgarten*, chamb. et capit. en retr. — Sénéchal de Dornbourg: *H. L. de Wurmb*, chamb. et cons. privé act., Exc., chef du départ. des aff. étrang. et de l'intérieur; de Neustadt: *G. de Posern*, chamb. et maj. en retr.; de la Wartbourg: *H. L. de Oysnack*, maj. en disp. — Maréchal de la cour: *G. de Hasberg*, chamb., capit. de cav. en retr. — Veneur de la cour: *de Mauderode*, chamb. — Secr. du cabinet: le Dr. *H. bar. d'Egloffstein*, chamb.

Aide de camp-gén.: *A. de Paléieux* dit *Falconnet*, lt.-gén. (v. ci-dessus). — Général à la suite: *O. pr. de Sayn-Wittgenstein-Berlebourg*, Alt. Sérén., lt.-gén.; Aide de camp: *de Hirschfeldt*, lt.; Officier d'ordonnance: *V. cte de Schlieffen*, lt.

Gde-maitresse de la cour: . . .

Dame du Palais de la gde-dame hér. douair.: *E. ctesse de Bothmer*, Exc.

*Ministère d'État.*

Prés.: le Dr. en phil. *O. Rothe*, cons. int. act., min. d'État et chef des départ. de la Maison gd-ducale, cultes et de la justice, Exc. — Affaires étrang. et intérieur: *H. L. de Wurmb* (v. ci-dessus). — Finances: le Dr. *J. Hunnius*, cons. d'État.

*Diète.*

Prés.: le bar. *de Rotenhan* (v. ci-dessus). — VPrés.: *O. Schönemann*, avocat; *Müller*.

*Départements minist. et autres autorités centrales.*

Maison gd-ducale, cultes et justice. Chef, v. ci-dessus. — Dir. min.: le Dr. *C. Kuhn*, cons. d'État. — Conss. rapp.: *H. Trautvetter*, cons. int. de just.; *M. Vollert*, cons. int. de gouv.; *C. de Goeckel*, cons. de gouv.;

- le Dr. P. *Krumholz*, cons. de gouv. et scol.; Suppl.: R. *Kühn*, cons. de gouv.
- Affaires étrangères et intérieur. Chef, v. ci-dessus. — Dir. min.: le Dr. P. *Krause*, cons. d'État. — Cons. rapp.: le Dr. C. *Stevogt*, le Dr. J. *Schmid*, le Dr. B. bar. de *Boineburg-Lengsfeld*, cons. int. de gouv.; le Dr. *Eben*, cons. de gouv.; le Dr. *Gumprecht*, cons. de méd.; le Dr. R. *Heydenreich*, cons. de gouv.
- Finances. Prés. v. ci-dessus. — Dir. min.: . . . — Cons. rapp.: O. *Kuhn*, O. *Stevogt*, cons. int. des fin.; F. *Frede*, le Dr. C. *Nebe*, le Dr. E. *Fürbringer*, cons. des fin.
- Oberlandesgericht [Iéna]. Prés.: le Dr. K. de *Brüger*, cons. int. act., Exc. — Prés. de sénat: le Dr. K. *Blomeyer*, O. *Liebmann*. — Proc. gén.: le Dr. H. *Lommer*, cons. sup. int. de just.
- Conseil ecclés. Prés.: le chef du départ. des cultes, v. ci-dessus; REMPL.: le D. O. *Nicolai*, cons. int. ecclés. à Allstedt.
- Commission sup. pour les affaires ecclés. et scolaires de l'église cath.-rom. Prés.: *Vollert*, cons. int. de gouv. — Evêque cath. [Fulda]: A. *Endert*.
- Université d'Iéna. Curateur: le Dr. en phil. et en méd. *Eggeling*, cons. int. d'État. — Prorecteur 1901/02: le prof. Dr. en méd. *Stintzing*, cons. de la cour.
- Union douanière etc. de Thuringe. Dir. gén. des douanes [Erfurt]: *Müller*, cons. des fin.
- Commission forestière. Dir.: le Dr. H. *Stötzer*, cons. sup. int. des forêts et dir. de l'école forestière d'Eisenach.
- Archives de la Maison gâ-ducale, archives gén. de l'État et archives communes de la maison Ernestine. Dir.: le Dr. H. *Burkhardt*, cons. int. de la cour.
- Bibliothèque gâ-ducale: Bibliothécaire en chef: P. de *Bojanowski*, cons. aul. int.
- Musée gâ-ducal et „Goethe-Musée national“. Dir.: le Dr. C. *Euland*, cons. int. de cour.
- Bureau de statistique pour les états de la Thuringe (Saxe-Weimar, Saxe-Altenbourg, les deux ppts de Reuss et celles de Schwarzbourg). Prés.: le Dr. J. *Schmid*, cons. int. de gouv.
- Corps diplomatique à Weimar [pour les consulats, v. Allemagne, corps dipl.].
- Amérique, États-Unis. Weimar. — Autriche-Hongrie. E. e. et M. pl., . . . , v. Royaume de Saxe, corps dipl. Leipzig, CG. — Belgique. E. e. et M. pl., . . . , v. Emp. d'Allemagne, corps dipl. Leipzig, CG. — Brésil. Hambourg, CG. — Chili. Leipzig. — Espagne. E. e. et M. pl., . . . , v. Emp. d'Allem., corps dipl. — France. Leipzig, CG. — Grande-Bretagne. E. e. et M. pl., 18./I. 98, v. Emp. d'Allem., corps dipl. Leipzig, CG. — Italie. E. e. et M. pl., 26./X. 00 et 17./III. 01, v. Emp. d'Allem., corps dipl. Leipzig. — Mexique. Leipzig. — Paraguay. Dresde. — Pays-Bas. E. e. et M. pl., . . . , v. Emp. d'Allem., corps dipl. — Portugal. Leipzig. — \*Prusse. E. e. et M. pl.: M. pr. de *Ratibor et de Corvey*, 27./XI. 97 et 27./II. 01, cons. de lég.; Chanc. de lég.: *Hermann*, secr. — Roumanie. Leipzig, CG. — \*Russie. MR.: A. bar. de *Budberg*, 13./III. 97 et 12./II. 01, chamb., maître de la cour et cons. privé. — \*Saxe. Royaume. E. e. et M. pl.: W. C. bar. de *Reitzenstein*, 9./III. 96 et 21./I. 01, chamb., maréchal de la cour en restr. et maj. en disp. — Suisse. Leipzig. — Turquie. Leipzig, CG.

Notice statistique.

Superficie et population.

Superficie: 3615 kil. c. — Population au 1er déc. 1900: 362373 habitants; 100 hab. par kil. c.

Villes 1900: Eisenach 31558, Weimar 28329, Iéna 20456, Apolda 20864 habitants.

Finances.

(V. pour plus de détails l'édition allemande de l'Almanach.)

Budget pour la période financière 1902—1904. Recettes et dépenses annuelles: 11 743 050 marcs.

La dette publique en 1901 est évaluée à 1 807 984 marcs; abstraction faite de la propriété foncière fiscale, cette dette est couverte par des capitaux actifs qui lui sont supérieurs.

Troupes.

D'après la convention militaire conclue avec la Prusse 22 févr. 1867, le contingent du grand-duché forme le rég. d'inf. (5e de Thuringe) no 94, „Grand-Duc de Saxe“, appartenant au XIe corps d'armée, 38e div.

## Schaumbourg-Lippe (Schaumburg-Lippe).

Principauté. — Monarchie constitutionnelle, héréditaire dans la postérité mâle (primog.) de la maison de ce nom; entrée dans la Confédération de l'Allemagne du Nord 18 août 1866. — Constitution du 17 nov. 1868. La Diète („Landtag“) se compose de 15 membres, dont 2 nommés par le Prince et les autres élus par voie d'élection directe. Pour l'électorat il faut avoir l'âge de 25 ans. — Couleurs nationales: Blanc, Rouge, Bleu.

Maison du Prince etc.

Gd.-maréchal de la cour: le bar. *d'Ulmenstein*, chamb.; Gd.-écuyer: *d'Apell*, chamb.; Chamb. en fonct.: le cte *de Boineburg-et-Lengsfeld*. — Aide de camp: *de Franke*, maj.-gén. — Dame de la cour de la princesse: *H. de Lindeiner dit de Wildau*. — Administration de la maison de la pèse douair. Chef: *d'Alten*, chamb. et maréchal de la cour; Dame de la cour: Fr. classe *de Bernstorff*. — Maison du pr. Adolphe. Chef: *de Winsloe*, chamb.; Dame de la cour: *E. de Blücher*. — Cabinet du Prince: *Iffland*, cons. int. act., Exc.

Ministère etc.

Le bar. *de Feilitzsch*, min. d'État, Exc. — Chambre des finances: *de Frese*, chamb., prés. de la Chr. — Consistoire: *Bömers*, cons. de gouv. — Oberlandesgericht à Oldenbourg. — Landgericht [Bückeburg]. Prés.: *Deppe*. — Proc., ch. des fonct.: *Hennecke*, assess. de trib. pruss.

Se Diète (6e législature, 1900—05).

Membres de la commission permanente: *Deppe*, prés. de tribunal; le Dr. *Kuhlitz*, cons. de consist.; *Hütting*, sén.

Corps diplomatique et consulats.

Autriche-Hongrie. Cologne, CG. — Belgique. Gelsenkirchen. — Brésil. Hambourg, CG. — France. Brème. — Grande-Bretagne. Hambourg, CG. — Italie. Francfort-s.-M., CG. — Mexique. Brème. — Paraguay. Berlin, CG. — Portugal. Hambourg, CG. — Prusse. E. e. et M. pl., 6./l. 99, v. Oldenbourg, corps dipl. — Russie. Berlin, CG. — Serbie. Francfort-s.-M., CG. — Suisse. Brème. — Turquie. Leipzig, CG.

## Notice statistique.

*Superficie et population.*

*Superficie*: 862 kil. c. — *Population* au 1er déc. 1900: 80898 habitants; 94 hab. par kil. c.

*Villes* 1900: Sondershausen 7054, Arnstadt 14421 hab.

*Finances.*

Budget 1901—03. (V. l'édition allemande de l'Almanach.)

Recettes ainsi que dépenses annuelles: 3 381833 marcs.

Dette (31 déc. 1900): 5 713951 marcs.

*Troupes.*

D'après le traité du 18 août 1866, le contingent de la principauté fait partie du rég. d'inf. (3e de Thuringe) no 71, dont le 1er bat. est en garnison à Sondershausen.

## W a l d e e k.

Principauté. — Monarchie constitutionnelle, héréditaire dans la postérité mâle (primog.) de la maison de ce nom; entrée dans la Confédération de l'Allemagne du Nord 18 août 1866. — Constitution du 17 août 1852. La Diète („Landtag“) se compose de 15 députés (y compris 3 pour la principauté de Pyrmont), élus pour 3 ans par suffrage universel à deux degrés. Pour le droit électoral il faut avoir l'âge de 25 ans, pour l'éligibilité, celui de 30 ans. L'administration intérieure a été transmise à la Prusse 1er janv. 1868. — Couleurs nationales: Noir, Rouge, Jaune. — V. l'édition de 1885, p. 502.

*Maison du Prince etc.*

Cabinet du Prince: le bar. *de Wintzingerode*, chamb. et cons. du cab. — Maréchalat de la cour. Chef intérimaire: *d'Apell*, col. et aide de camp. — Veneur de la cour: O. *d'Estorff*, gd-maitre des forêts. — Chamb. en fonct.: H. bar. *de Hadeln*. — Administration des revenus: le Dr. *de Möhlmann*, cons. à la chambre des domaines et cons. aul. — Médecin du prince: le Dr. *Mannel*, cons. int. de méd. et cons. int. aul. — Prédicateur de la cour: R. *Seehausen*, cons. de consist. — Dame de la cour de la psse Bathildis: Mile *de Mauve*. — Dame de la cour de la psse douair. Louise: Mme *de Schmidt-Hirschfelde* née d'Arnim.

*Gouvernement.*

Directeur du pays pruss.: *de Saldern*, prés.  
Chambre des domaines: le bar. *de Hadeln*, prés. de la Chre.  
Consistoire: le bar. *de Hadeln*, prés. du consist.

*Diète 1900/1901.*

Prés.: le Dr. *Waldeck*, cons. int. de just.; VPrés.: *Klapp*, cons. de trib.

## Corps diplomatique et consulats.

Autriche-Hongrie. Cologne, CG. — Belgique. Gelsenkirchen. — Brésil. Hambourg, CG. — France. Brème; Francfort-s./le-M., CG. — Grande-Bretagne. Ch. d'aff., v. Saxe-Cobourg-et-Gotha. Hambourg, CG. — Italie. Cologne, CG. — Mexique. Francfort-s./le-M. — Paraguay. Berlin, CG. — Pays-Bas. E. e. et M. pl., 16./IV. 94, v. Emp. d'Allem., corps dipl. — Portugal. Hambourg, CG. — Roumanie. Francfort-s./le-M., CG. — Russie. Francfort-s./le-M., CG. — Serbie. Francfort-s./le-M., CG. — Suisse. [Brème.] — Turquie. Leipzig, CG.

Notice statistique.

Superficie et population.

Superficie: 1121 kil. c. — Population au 1er déc. 1900: 57918 habitants; 52 hab. par kil. c.

Arolsen 1900: 2754 hab.

Finances.

Budget pour la période financière 1899—1901.

|                                       |         |        |
|---------------------------------------|---------|--------|
| Recettes ainsi que dépenses 1899:     | 1546586 | marcs. |
| " " " " 1900:                         | 1545779 | "      |
| " " " " 1901:                         | 1545785 | "      |
| Dette publ. à 3½% au 1er juill. 1901: | 1902800 | "      |

Troupes.

Le rég. d'inf. (3e de Hesse) no 83 se recrute, en partie, dans la principauté; son 3e bat. se trouve en garnison à Arolsen.

Wurtemberg (Württemberg).

Royaume. — Monarchie constitutionnelle, héréditaire dans la postérité mâle (primog.) de la maison de ce nom; entrée dans la Confédération de l'Allemagne du Nord, pour la fondation de l'Empire d'Allemagne, par le traité du 25 nov. 1870. — Constitution du 25 sept. 1819, modifiée 1868 et 1874. La Chambre des Seigneurs se compose de 29 membres héréditaires (princes royaux et seigneurs médiatisés) et de 7 membres nommés à vie (fonctionnaires d'État); la Chambre des Députés est composée de 98 membres élus pour 6 ans, et dont 28 représentants de la noblesse, 4 du clergé protestant, 2 du clergé catholique, 1 de l'université de Tubingue) élus par scrutin à deux degrés et 70 (7 représentants des principales villes et 63 des bailliages) élus par suffrage direct. Pour le droit électoral il faut avoir l'âge de 25 ans, pour l'éligibilité, celui de 30 ans. — Couleurs nationales: Noir, Rouge.

Maison du Roi etc.

Grands-dignitaires hér. de la couronne. Maréchal hér. du Royaume: H. pr. de *Hohenlohe-Langembourg*. — Gd-maitre de la cour hér. du Royaume: Everard pr. de *Waldbourg-Zeil-Wursach*. — Gd-chamb. hér. du Royaume: . . . — Banneret hér. du Royaume: Frédéric cte de *Zeppelin-Aschhausen*.

Chancelier des Ordres: le bar. de *Soden*, min. d'État des aff. étrangères. Cabinet du Roi. Chef: le bar. de *Gemmingen-Guttentberg*, chamb. et cons. int. de lég.

Conseil sup. de la cour. Prés.: le bar. de *Woellwarth-Lauterburg*, chamb. et gd-maréchal de la cour, lt. col. à la suite de l'armée; Mbres: le bar. de *Plato*, chamb., gd-veneur; le bar. de *Neurath*, gd-chamb.; le bar. *Geyr de Schweppenburg*, gd-écuyer; le bar. de *Herman*, prés. de la Chre des domaines et chamb., le bar. de *Gemmingen-Guttentberg* (v. ci-dessus); *Schleehauf*, calssier en chef de la cour et cons. de la Chre des dom. — Juge de la cour: *Wiedersheim*, assess.

Prédic. sup. de la cour: de *Bilfinger*, prélat. — Premier médecin de la cour: le Dr. de *Fetser*, méd. gén. de 1re cl., méd. du roi et cons. sup. de méd. — Direction roy. des édif. et des jardins. Chef: de *Berner*, dir. des constr. de la cour. — Chef de la bibliothèque roy. de la cour: le Dr. *Schanzenbach*, prof. — Maître des écuries: Schenk etc de *Stauffen*.

- berg*, chamb. et capit. de cav. en retr. — Intend. du théâtre de la cour: *Gans de Putlitz*, chamb.
- Gr.-maître de la cour de la reine: le bar. *de Reischach*, chamb., maj.-gén. et gén. à la suite de S. M. — Premier chambellan: le bar. *Bassler de Weitenburg*. — Dame du Palais: O. ctesse *d'Uckull-Gyllenband*; Dame d'honneur: J. baronne *de Wendelstätt-Neubeuern* née ctesse de *Degenfeld-Schonburg*; Dames de la cour: H. baronne *Süsskind-Schwendi*; Car. ctesse *d'Uckull-Gyllenband*; Dame de la cour en disp.: U. *de Riedel*. — Secr. privé: *Kübel*, cons. de cab.
- Maréchal de la cour de la passe douair. Frédéric: G. cte *Leutrum-d'Ertingen*, chamb. — Dame de la cour: la baronne *d'Ulmenstein*.
- Maréchal de la cour de la dsse douair. Véra: *de Baldinger-Seidenberg*, chamb., lt.-col. et aide de camp en disp. — Chamb. en fonct.: le bar. *de Valois*, capit. en disp. — Dame de la cour: Mlle C. *de Röder*.
- Att. au service du duc Nicolas: le cte *de Reischach*, lt.
- Dame de la cour de la dsse Alexandrine-Mathilde: Clémentine *de Strautz*.
- Maréchal de la cour de la dsse douair. Hermine: M. bar. *de Hayn*, chamb. et maj. en retr. — Dame de la cour: Mlle *d'Apell*.
- Adjudant pers. du duc Albert: *de Vischer-Thinger*, capit. de cav. — Dame de la cour de la dsse Albert: Mlle Olga *Schenk* baronne *de Stauffenberg*, DCr.
- Adjudant pers. du duc Robert: le bar. *de Gemmingen-Hornberg*, lt. — Dame de la cour de la dsse Robert: M. ctesse *Adelmann de Adelmansfelden*.
- Adjudant pers. du duc Ulric: C. cte *de Degenfeld-Schonburg*, lt.

#### Ministère d'État.

- Prés.: le Dr. *de Breiiling*, min. d'État de la just. — Mbres: les ministres d'État, savoir: Intérieur: le Dr. *de Pischek*, Exc. — Finances: *de Zeyer*, Exc. — Affaires étrang.: le bar. *de Soden*, en même temps min. des affaires de famille de la Maison royale et chancelier des Ordres, chamb., Exc. — Cultes et instruction publique: le Dr. *de Weissäcker*, Exc. — Guerre: *de Schnürten*, lt.-gén., Exc. — Chef de la chanc., v. Conseil privé.
- Tribunal des conflits de juridiction. Prés.: *de Hess*, cons. int., et 6 mbres.
- Cour de justice administr. Chef: *de Hess*, cons. int., et 5 mbres.
- Cour disciplinaire. Chef: *de Weisser*, prés. de sén. et 8 mbres.

#### Conseil privé.

- Prés.: le Dr. *de Breiiling* (v. ci dessus). — Mbres: a) les ministres d'État; b) Mbres ordinaires: le Dr. *de Schall*, cons. int.; le Dr. *de Göz*, le Dr. *de Steiglitz*, *de Fleischhauer*, cons. d'État act.; c) Mbres extraordinaires: *de Hess*, cons. int.; *de Schmidlin*, *de Bals*, cons. d'État. — Dir. de la chanc.: O. cte *Adelmann d'Adelmansfelden*, chamb. et cons. de gouv.

#### États („Landstände“).

- Chambre des seigneurs. Prés.: le cte *de Bechberg-Rothenlöwen*; VPrés.: le pr. *de Löwenstein-Wertheim-Freudenberg*.
- Chambre des députés (déc. 1900: 28 démocrates, 20 du centre, 12 de la partie allem., 5 socialistes, 25 de l'union libre dont 1 conservat., 5 de l'union des paysans, et 19 mbres privilégiés, 2 n'appartiennent à aucun groupe). Prés.: *Payer*; VPrés.: le Dr. *de Kiene*.
- Archiviste: le Dr. *Adam*, cons. de gouv. — Administration de la dette publ. Caissier: *Haldemwang*, cons. des fin.
- Cour suprême. Prés.: *de Schmidlin*, cons. d'État et prés. de l'Oberlandesgericht à Stuttgart, et 12 mbres.



*Départements minist. et autres autorités centrales.*

**Justice.** Dir. min.: *de Cronmüller*. — Cons. rapp.: *Schwab, Zindel*, cons. minist.

Oberlandesgericht à Stuttgart. Prés.: *de Schmidlin*, cons. d'État. Présidents de sénat: *de Weisser*, le Dr. *de Müller*. — Proc.-gén.: le Dr. *de Schönhardé*. — Comité pour les établissements pénitentiaires. Prés.: *de Landerer*, prés. de trib. sup.

**Affaires étrangères.** Section politique. Dir. minist.: le bar. *de König-Warhausen*, chamb. et cons. d'État, Exc. — Assess. minist.: le bar. *de Linden*, chamb. et cons. int. de lég., dir. de la chanc. — Archives secr. de la Maison royale et de l'État. Dir.: le Dr. *de Stälin*.

Voies de communication. Ssecr. d'État: *de Bals*, cons. d'État, mbre extraordinaire du conseil privé, prés. de la direction gén. des chemins de fer d'État. Cons. rapp.: *d'Oesterlen*. — Direction gén. des chemins de fer d'État. Prés.: *de Bals* (v. ci-dessus). Directeurs de section: *de Fuchs, de Zluhan*, dir. — Direction gén. des postes et des télégraphes. Prés.: *de Böltz*. Dir. de section: *de Mayer*, dir.

**Intérieur.** Dir. minist.: *de Gessler*, prés. — Plénipot. suppl. au Conseil fédéral (Berlin): *de Schicker*, prés. — Cons. rapp.: *de Mosthaf*, dir. minist.; *de Haag, Scharpff, Scheurlen, Hofmann*, cons. minist.; *Kübel, Hilbert*, cons. minist. hon.; le Dr. *Köhler, Seitz*, cons. de gouv.

Constructions: *de Bockhammer*, prés. — Eaux publiques: *Ehmann*, cons. sup. de constr. — Eaux et chaussées. Chef: *d'Euting*, dir. des constr. — Commission pour les rachats. Prés.: . . . — Admin. sup. des mines. Dir.: *de Gessler* (v. ci-dessus). — Dir. des forêts (section pour les forêts appartenant à des corporations), ch. des fonct.: *Grauer*, cons. sup. des forêts. — Office d'assurances nationales. Dir.: *de Bockhammer*. — Corps de gendarmerie. Comm.: *de Fischer-Weikerthal*, maj.-gén. — Comité médical. Prés.: *de Nestle*, dir. de gouv. — Bureau central du commerce et de l'industrie. Chef: le Dr. *de Gaupp*, cons. d'État. — Bureau central de l'agriculture. Chef: H. bar. *d'Ow* à Wachendorf, prés. — Institution des assurances des bâtiments contre l'incendie. Chef: *de Bockhammer*. — Comité héraldique. Prés.: *de Gessler* (v. ci-dessus). — Commission des haras. Chef: *de Mosthaf* (v. ci-dessus). — Commission de la charité publique et direction centrale de la société de bienfaisance. Prés.: *de Moser*, cons. d'État, Exc.

**Cultes et instruction publique.** Dir. minist.: *de Kern*. — Cons. rapp.: le Dr. *Habermas*, le Dr. *Böls*, cons. minist.; *Jehle*, cons. de gouv. — Dir. de la chanc.: *Jehle*, cons. de gouv. — Écoles savantes et écoles dites réales. Dir.: le Dr. *de Rapp*.

Consistoire évang. Prés.: le Dr. bar. *de Gemmingen*. — Conseil ecclés. cathol. Prés.: le Dr. *de Hefele*, prés. — Autorité sup. du culte israélite. Prés.: le Dr. *Habermas*, cons. minist. Université de Tubingue. Chanc.: *de Schönberg*. — Recteur 1901/02: le prof. Dr. *Fischer*.

**Guerre.** Bureau central. Chef: *de Maur*, capt., en même temps adjud. du min. de guerre. — Chefs de section. Sect. milit.: le bar. *de Mittnacht*, lt.-col.; Sect. des armes: *de Scharpff*, col.; Sect. de l'administration: *de Schaefer*, cons. int. act. de guerre; Sect. médicale: le Dr. *de Schmidt*, méd.-gén. — Trésorerie de guerre. Chef: *Geiss*, cons. de guerre.

**Finances.** Dir. minist.: *de Buhl*; Plénipotentiaire rempl. au Conseil fédéral à Berlin: *de Schneider*, dir.; Cons. rapp.: *de Fischer*, le Dr. *de Geyer*, le Dr. *Haffner, Bothner*, cons. minist.; Assess. minist.: le Dr. *Pistorius, Gross, Schleichauf*, cons. des fin.

Chambre sup. des finances, sous la direction du min. — Direction des domaines: le Dr. *de Schwarz*, dir. — Direction des forêts, ch. des fonct.: le Dr. *Grauer*, cons. sup. des forêts. — Conseil des mines: le Dr. *de Baur*, dir.

Cour des comptes. Chef: *de Schmidt*, dir., en même temps chef de l'admin. de la Caisse de l'État.

Comité des impôts. Prés.: *de Winterlin*, prés., en même temps dir. de la section des douanes et des contrib. indir. — Section des contrib. Dir.: *de Stumpf*, prés.

Office de statistique national. Prés.: *de Zeller*, dir.

#### Autorités provinciales.

Présidents des cercles. Neckar [Ludwigsbourg]: *de Husel*. — Forêt-Noire [Reutlingen]: *de Bellino*. — Jaxt [Ellwangen]: *de Höberten*. — Danube [Ulm]: *de Hoser*.

Surintendants-gén. et prélats évang. Ludwigsbourg: *de Berg*. — Heilbronn: *de Schwarzkopf*. — Reutlingen: *de Sandberger*. — Tubingue: le Dr. *de Wittich*. — Hall: *de Braun*. — Ulm: *de Demmler*.

Maison de demoiselles nobles à Oberstenfeld. Abbess: la d<sup>esse</sup> *Alexandrine-Mathilde de Wurtemberg*, Alt. Roy.

Évêque cathol. à Rottenburg: le Dr. *de Keppler*.

#### Armée.

Chef: Sa Maj. le roi.

Généraux à la suite de S. M.: le bar. *de Reischach*, chamb. et maj.-gén.; *de Marchthaler*, maj.-gén.

Aides de camp gén. en fonct.: *de Bilfinger*, gén. d'inf.; Aides de camp: *de Bieber*, lt.-col.; le bar. *de Gemmingen-Fürfeld*, *Mohn*, majors.

XIIIe corps d'armée (wurt.), v. Armée de l'Emp. d'Allem.

Corps diplomatique à Stuttgart [pour les consulats des puissances étrangères v. Allemagne, corps dipl.].

Amérique, États-Unis. — Argentine, Rép. — Hambourg, CG. — \*Autriche-Hongrie. E. e. et M. pl.: A. bar. *de Pereira-Arnstein*, 4./IV. 00; Secr. de lég.: le bar. *G. Duka de Kádár*; Chanc.: *V. Friés*, cons. de chanc. — Bado. E. e. et M. pl., 10./III. 95, v. Bavière, corps dipl. — Bavière. E. e. et M. pl.: C. bar. *von der Pfordten*, 17./IX. 95, cons. d'État en service extraord. C. à Stuttgart: le Dr. *G. Dörtenbach*, cons. de comm. — Belgique. E. e. et M. pl., 13./XI. 88, v. Empire d'Allem., corps dipl. — Bolivie. Brésil. — Hambourg, CG. — Chili. — Équateur. — Espagne. E. e. et M. pl., . . . ., v. Empire d'Allem., corps dipl. — France. — Grande-Bretagne. MR., 12./VI. 90, v. Bavière, corps dipl. — Grèce. E. e. et M. pl., 8./V. 96, v. Empire d'Allem., corps dipl. — Hall. — Italie. E. e. et M. pl., 10./III. 93 et . . /X. 00, v. Emp. d'Allem., corps dipl. — Mexique. — Paraguay. — Pays-Bas. E. e. et M. pl., 16./VI. 94, v. Empire d'Allem., corps dipl. — Pérou. — Perse. E. e. et M. pl., . . . ., v. Emp. d'Allem., corps dipl. — Portugal. E. e. et M. pl., 26./VI. 00, v. Emp. d'Allem., corps dipl. — \*Prusse. E. e. et M. pl.: *de Derenthall*, 16./XII. 97, cons. int. act.; Secr. de lég.: *K. de Buch*; Chanc.: *Schütze*, secr. int. — Roumanie. — \*Russie. E. e. et M. pl.: le pr. *Cantacuzène*, 30./XII. 95, maître de la cour; Secr. de lég.: *A. Nekloudow*, cons. d'État. — Saxe, Royaume. E. e. et M. pl., 14./IV. 98, v. Bavière, corps dipl. — CG. à Stuttgart: *A. de Pflaum*, 18./II. 1876, cons. int. de commerce. — Suède et Norvège. — Suisse. — Turquie. — Vénézuéla.

Notice statistique.  
Superficies et population.

| Cercles.              | Kilom.<br>carrés. | Population au 1er déc. 1900. |          |          | Par<br>kil. c. |
|-----------------------|-------------------|------------------------------|----------|----------|----------------|
|                       |                   | Du sexe<br>mascul.           | féminin. | Total.   |                |
| Neckar . . . . .      | 8880              | 865510                       | 880165   | 745675   | 224            |
| Forêt-Noire . . . . . | 4775              | 242143                       | 267115   | 609258   | 107            |
| Jaxt . . . . .        | 5141              | 198458                       | 206547   | 400005   | 78             |
| Danube . . . . .      | 6266              | 251805                       | 262891   | 514496   | 82             |
| Royaume               | 19512             | 1 052716                     | 1 116718 | 2 169434 | 111            |

Répartition de la population d'après les cultes 1900.

| Cercles.              | Pro-<br>testants. | Catho-<br>liques. | Autres<br>chré-<br>tiens. | Israé-<br>lites. | Autres<br>et sans<br>indic. | Par 1000 h. |       |
|-----------------------|-------------------|-------------------|---------------------------|------------------|-----------------------------|-------------|-------|
|                       |                   |                   |                           |                  |                             | Prot.       | Cath. |
| Neckar . . . . .      | 657859            | 76256             | 6189                      | 5499             | 392                         | 882         | 102   |
| Forêt-Noire . . . . . | 375978            | 129705            | 2368                      | 1996             | 21                          | 788         | 255   |
| Jaxt . . . . .        | 269992            | 126142            | 868                       | 2980             | 38                          | 675         | 315   |
| Danube . . . . .      | 194045            | 817778            | 530                       | 2084             | 64                          | 377         | 618   |
| Royaume               | 1 497849          | 649876            | 9845                      | 11859            | 505                         | 690         | 300   |

Villes les plus importantes 1900.

|                        |                        |                        |
|------------------------|------------------------|------------------------|
| Stuttgart . . . 176705 | Cannstatt . . . 26497  | Tübingen . . . 15388   |
| Ulm . . . . . 42985    | Reutlingen . . . 21494 | Tuttlingen . . . 13539 |
| Hellbronn . . . 37891  | Ludwigsbourg . . 19486 | Ravenabourg . . 13458  |
| Esslingen . . . 27885  | Göppingen . . . 19384  | Heidenheim . . . 10439 |
|                        | Gmünd . . . . . 18699  |                        |

Finances. (En marcs.)

Budget pour la période financière du 1er avril 1901 au 31 mars 1902.

(Loi financière du 25 juillet 1901.)

| Recettes.                              | 1901-1902. | 1902-1903. |
|----------------------------------------|------------|------------|
| Biens de l'État . . . . .              | 81 087465  | 31 936552  |
| Impôts directs . . . . .               | 18 952520  | 19 460020  |
| "    indirects . . . . .               | 17 111190  | 17 111120  |
| Part aux revenus de l'Empire . . . . . | 21 945270  | 21 589990  |
| Total                                  | 89 046275  | 90 047482  |

| Dépenses.                                      | 1901-1902. | 1902-1903. |
|------------------------------------------------|------------|------------|
| Liste civile . . . . .                         | 2 017189   | 2 017189   |
| Apanages . . . . .                             | 100579     | 100579     |
| Dettes publiques . . . . .                     | 20 630905  | 21 141683  |
| Rentes . . . . .                               | 460966     | 462423     |
| Indemnités . . . . .                           | 63392      | 63392      |
| Pensions . . . . .                             | 3 196700   | 3 452300   |
| Gratifications . . . . .                       | 567300     | 577300     |
| Conseil privé . . . . .                        | 65240      | 65240      |
| Cour de justice administrative . . . . .       | 26780      | 26780      |
| Justice . . . . .                              | 6 088686   | 6 168815   |
| Affaires étrangères . . . . .                  | 177088     | 177093     |
| Intérieur . . . . .                            | 9 769478   | 9 801827   |
| Cultes et instruction . . . . .                | 13 849485  | 13 437887  |
| Administration générale des finances . . . . . | 4 136414   | 4 215924   |

|                                               | 1901-1902.       | 1902-1903.       |
|-----------------------------------------------|------------------|------------------|
| États et administration de la dette . . . . . | 481694           | 481694           |
| Fonds de réserve . . . . .                    | 80000            | 80000            |
| Contributions matricielles . . . . .          | 25 102630        | 25 102630        |
| Port des lettres etc. officielles . . . . .   | 630000           | 630000           |
| Augmentation des appointements . . . . .      | 1 808324         | 2 068611         |
| <b>Total</b>                                  | <b>88 689605</b> | <b>90 018167</b> |

*Dettes publiques au 1er avril 1902.*

|                              |                   |
|------------------------------|-------------------|
| Emprunt à 3% . . . . .       | 33 568300         |
| „ à 3½% . . . . .            | 424 875450        |
| „ à 4% . . . . .             | 46 724900         |
| <b>Total</b>                 | <b>495 168650</b> |
| Dont dettes de chemin de fer | 461 851789        |
| Dettes générales . . . . .   | 38 816761         |

*Armée.*

En vertu de la convention militaire conclue avec la Prusse 26 nov. 1870, les troupes du royaume de Wurtemberg forment le XIIIe corps de l'armée de l'Empire d'Allemagne, v. Emp. d'Allemagne.

## Amérique, États-Unis (United States of America).

Union de 45 États (républiques), 1 district fédéral et 6 territoires (dont 3 ne sont pas encore représentés à la Chambre des Représentants) indépendante (de la Grande-Bretagne) depuis le 4 juill. 1776. — Constitution du 17 sept. 1787, révisée en dernier lieu 30 mars 1870. Le Sénat se compose de 90 représentants de 45 États (3 pour chaque État). Élus par les assemblées législatives pour 6 ans et renouvelables par tiers tous les 2 ans. Les sénateurs doivent avoir l'âge de 30 ans et être citoyens des États-Unis depuis 9 ans. La Chambre des Représentants est composée de 367 membres (représentants de la nation), élus pour 2 ans pour chaque État séparément et par vote général et direct. Ils doivent être âgés de 25 ans et citoyens depuis 7 ans. Les territoires sont représentés à la Chambre des représentants seulement par des délégués sans droit de suffrage. Le Président est élu pour 4 ans par le suffrage à deux degrés. Dans chaque État le nombre des électeurs, élus à leur tour directement, est égal à la totalité des sénateurs et des représentants que l'État a le droit d'envoyer au congrès. — Pavillon de guerre et de commerce: Treize bandes horizontales alternativement Rouge et Blanche (le Rouge en haut et en bas); près de la hampe rectangle bleu, occupant les 6 bandes supérieures, chargé de 45 étoiles blanches.

*Pouvoir exécutif.*

34e Président des États-Unis 14 sept. 1901 à 4 mars 1905 [Washington, DC., Executive Mansion]: Theodore Roosevelt. — Secr.: G. B. Cortelyou; Secrs assist.: O. L. Pruden, B. F. Barnes. — Executive Clerks: W. H. Crook, R. Forster.

VPrés.: . . . . .

Cabinet. Secrs. Secr. d'État (min. des aff. étrang.): John Hay. — Secr. de la Trésorerie: L. J. Gage. — Guerre: Elihu Root. — Marine: J. D. Long. — Maître gén. des postes: C. Emory Smith. — Intérieur: Ethan A. Hitchcock. — Agriculture: J. Wilson. — Attorney General (Chef du dép. de la justice): Philander O. Knox.

*57e Congrès (4 mars 1901—1902).*

Sénat. Prés.: W. P. Frye, par int. — Secr.: C. G. Bennett. — Chief Clerk: Henry M. Ross. — Bibliothécaire: A. W. Church.

Chambre des représentants. Pouvoir législatif. Speaker: D. B. Henderson; Clerk de la Chambre: Al. McDowell. — Chief Clerk: W. J. Browning. — Bibliothécaire: John J. Boobar.

*Cours de justice des États-Unis.*

Cour suprême (Supreme Court). Prés. (Chief Justice): M. W. Fuller. — Juges supérieurs (Justices): J. M. Harlan, H. Gray, D. J. Brewer, H. B. Brown, G. Shiras le jeune, E. D. White, R. W. Peckham, J. McKenna. — Clerk: J. H. Mc Kenney.

Cours de cercle (Circuit Courts). 1. Maine, New Hampshire, Massachusetts, Rhode Island: H. Gray, L. B. Colt, W. L. Putnam. — 2. Vermont, Connecticut, New York [Nord, Sud, Est, Ouest]: Rufus W. Peckham, W. J. Wallace, E. Henry Lacombe, Nathaniel Shipman. — 3. New Jersey, Pensylvanie de l'Est, Pensylvanie de l'Ouest, Delaware: G. Shiras le jeune, M. W. Acheson, G. M. Dallas, George Gray. — 4. Maryland, Virginie [Est et Ouest], Virginie de l'Ouest, Caroline du Nord [Est et Ouest], Caroline du Sud: M. W. Fuller; N. Goff, C. H. Simonton. — 5. Géorgie [Nord et Sud], Floride [Nord et Sud], Alabama [Nord, Centre, Sud], Mississippi [Nord et Sud], Louisiane [Est et Ouest], Texas [Nord, Est, Ouest]: E. D. White, D. A. Pardee, A. P. McCormick, D. D. Shelby. — 6. Ohio [Nord et Sud], Michigan [Est et Ouest], Kentucky, Tennessee [Est, Centre et Ouest]: J. M. Harlan, H. F. Severens, H. H. Lurton, W. E. Day. — 7. Indiana, Illinois [Nord et Sud], Wisconsin [Est et Ouest]: H. B. Brown, J. G. Jenkins, P. S. Grosscup. — 8. Minnesota, Iowa [Nord et Sud], Missouri [Est et Ouest], Arkansas [Est et Ouest], Nébraska, Colorado, Kansas, Wyoming, Dakota du Nord et Dakota du Sud, Utah, territoires de Nouv.-Mexique, Oklahoma, Indian Ty.: D. J. Brewer, H. C. Caldwell, W. H. Sanborn, A. M. Thayer. — 9. Californie [Nord et Sud], Océgon, Nevada, Washington, Idaho, Montana; territoires d'Alaska et d'Arizona: J. McKenna, W. B. Gilbert, E. M. Ross, W. W. Morrow.

Cours de district (District Courts). Chaque État en a 1 au moins; les grands États en ont 2 ou 3. De plus il y a pour chaque territoire une autorité judiciaire fédérale, composée d'un juge sup., 2 juges adjoints, 1 procureur et 1 maréchal des États-Unis.

Cour des griefs (Court of Claims). Juge président (Chief Justice): Charles C. Nott. — Juges: L. W. Weldon, J. Davis, S. J. Peelle, C. B. Howry. — Chief-Clerk: A. Hopkins.

Court of Private Land Claims. Juge président: J. R. Reed. — Juges: T. C. Fuller, W. W. Murray, W. F. Stone, H. C. Stuss. — Attorney: M. G. Reynolds. Clerk: J. H. Reeder.

*Départements administratifs etc.*

Département d'État. Secres assistants: D. J. Hill, A. A. Adee, T. W. Oridler. — Solicitor (Procureur): W. L. Penfield. — Chief Clerk: W. H. Michael. — Bureau diplom.: S. Y. Smith. — Bureau consulaire: R. S. Chilton le jeune. — Indexes et archives: P. King. — Comptabilité: T. Morrison. — Commerce étranger: F. Emory. — Rôles et biblioth.: A. H. Allen. — Personnel: R. B. Mosher.

Bureau des Républ. Améric. Dir.: W. W. Rockhill.

Commission pour la délimitation des eaux entre les E.-U. et le Mexique. Commissaire des États-Unis: A. Mills, gén.; commissaire mexicain: F. J. Orson.

Trésorerie. Secres assist.: O. L. Spaulding, H. A. Taylor, M. E. Ailes. — Chief Clerk: Wallace H. Hills.

Chefs de sections. Personnel: C. Lyman. — Assurances (Warrant): W. F.

*MacLennan*. — Deniers publ. : *E. B. Daskam*. — Douanes : *A. Johnson*. — Droits de navigation : *Ó. F. Shoemaker*, capit. — Ustensiles de bureau (Stationery Division) : *G. Simmons*. — Emprunts et valeurs en circulation : *A. T. Huntington*. — Revenus de l'admin. des postes : *S. M. Gaines*. — Recettes diverses : *L. Jordan*. — Architecte surveill. : *J. K. Taylor*. — Gravure et imprimerie : *W. M. Meredith*. — Chef du service secret : *J. E. Wilkie*. — Chef du bureau statist. : *O. P. Austin*. — Service de sauvetage : *S. I. Kimball*. — Contrôleur du trésor : *R. F. Tracewell*; de l'argent courant : *C. G. Dawes*. — Regist. du trésor : *J. W. Lyons*. — Auditeur pour le département de la trésorerie : *W. E. Andrews*; de la guerre : *F. E. Bittman*; de l'intérieur : *R. S. Person*; de la marine : *W. W. Brown*; de l'État et des autres départements : *E. G. Timme*; des postes : *H. A. Castle*. — Trésorier : *E. H. Roberts*. — Commissaire de la douane à l'intérieur : *J. W. Yerkes*; de la navigation : *E. T. Chamberlain*. — Dir. de la Monnaie : *G. E. Roberts*. — Insp. gén. des bateaux à vapeur : *J. A. Dumont*. — Arpentage (Coast Geodetic Survey) : *O. H. Tittmann*. — Hôpital de la marine : *W. Wyman*, méd. gén. — Immigration : *T. V. Powderly*.

**Guerre.** Secr. assist. : *W. C. Sanger*. — Chief Clerk : *J. C. Scofield*.  
**Adjud.-gén.** : *H. C. Corbin*, maj.-gén. — Insp.-gén. : *J. C. Breckinridge*, gén. de brig. — Auditeur-gén. (Judge Advocate General) : *G. B. Davis*, gén. de brig. — Quartiermestre gén. : *M. I. Ludington*, gén. de brig. — Commissaire gén. des subsistances : *J. F. Weston*, gén. de brig. — Médecin gén. en chef : *G. M. Sternberg*, gén. de brig. — Payeur gén. : *A. E. Bates*, gén. de brig. — Chef des ingénieurs : *G. L. Gillespie*, gén. de brig. — Départ. de l'artillerie et des arsenaux : *A. N. Buffington*, gén. de brig. — Chef du bureau des signaux (Chief Signal Officer) : *A. W. Greely*, gén. de brig. — Regist. et pens. : *F. C. Atsworth*, gén. de brig. — Commission du Mississippi et commission du Missouri. Prés. : *A. Stickney*, col.

**Armée.** Comm. en chef des troupes : le prés. des États-Unis. — Gén. en chef : *N. A. Miles*, lt.-gén.

Insp. de l'Académie milit. : *A. L. Mills*, col.

Commandants des départements. Colorado, Utah, Wyoming (excepté le Yellowstone National Park), Arizona et Nouv.-Mexique [Denver] : *H. C. Merriam*, gén. de brig. — Californie, Nevada, Californie et Hawaï [San Francisco] : *S. B. M. Young*, maj.-gén. — Colombie : Washington, Oregón, Idaho (à l'exception de la partie occupée du Yellowstone National Park), Alaska [Vancouver Barracks, Washington] : *G. M. Randall*, gén. de brig. — Dakota : Minnesota, Dakota du Nord et Dakota du Sud, Montana et la partie de Wyoming et d'Idaho comprise du Yellowstone National Park [St-Paul] : *J. F. Wade*, gén. de brig. — Est : États de la Nouv.-Angleterre, New York, New Jersey, Pensylvanie, Delaware, Maryland, le district de Colombie, Virginie, Virginie de l'ouest, Caroline du Nord, Caroline du Sud, Géorgie, Floride, Alabama, Mississippi, Louisiana et Porto-Rico [Governor's Island] : *John R. Brooke*, maj.-gén. — Lacs : Wisconsin, Michigan, Illinois, Indiana, Ohio, Kentucky et Tennessee [Chicago, Ills.] : *E. S. Otis*, maj.-gén. — Missouri : Iowa, Nebraska, Missouri, Kansas, Arkansas, le territoire indien et le territoire de l'Oklahoma [Omaha] : *J. G. Bates*, gén. de brig. — États de Texas [San Antonio, Texas] : *J. N. Wheelan*, col.

Iles Philippines [Manille] : *A. R. Chaffee*, maj.-gén.

**Justice.** Solicitor General (Procureur gén.) : *J. K. Richards*. — Assistant Attorneys General : *J. M. Beck*, *J. G. Thomson*, *L. A. Pradt*, *H. M. Hoyt*, *W. Van Deventer*, *J. N. Tyner*. — Chief Clerk : *C. Clay*.

Solicitor des douanes à l'intérieur: G. M. Thomas; du département de l'État: Wm. L. Penfield. — Lois et examen des titres: A. J. Bentley. — Agent gén.: F. Strong. — Attorney des grâces: J. S. Esby-Smith. — Clerk des paiements: H. Rechtsin.

Solicitor de la trésorerie: M. D. O'Connell.

Postes. Maîtres gén. assist. des postes: W. M. Johnson, W. S. Shallenberger, E. C. Madden, J. L. Bristow. — Chief Clerk: B. W. Taylor.

Office des lettres tombées au rebut. Surintend.: D. P. Leibhardt. — Service postal des ch. de fer: J. E. White. — Bureau des mandats postaux (Money Order System): J. T. Metcalf.

Marine. Secr. assist.: F. W. Hackett. — Chief Clerk: B. F. Peters.

Amiral: George Dewey.

Chefs des bureaux. Artillerie et arsenaux: C. O'Neill, c.-am. — Équipement: R. B. Bradford, c.-am. — Bureau hydrogr.: C. C. Todd, comm. — Navigation: A. S. Croninshield, c.-am. — Renseignements maritimes (Naval Intelligence): C. D. Sigbee, capit. — Chantiers et docks: M. T. Endicott, ingénieur civil. — Comptabilité: A. S. Kenny, payeur gén. — Machines: G. W. Melville, c.-am., méchan. en chef. — Médecine et chirurgie: W. K. Van Reyden, surgeon-gen. — Constructions et réparations: F. T. Bowles, c.-am., constructeur en chef. — Avocat gén.: S. C. Lemly, capit. — Inspection. Prés.: R. D. Evans, c.-am. — Observatoire de la marine: O. H. Davis, capit. — Almanach naut. Dir.: le prof. W. S. Harschmann.

Commandants des établissements navals. New York: A. S. Barker, c.-am. — Boston: W. T. Sampson, c.-am. — Washington: S. W. Terry, c.-am. — Key West, Fla.: A. B. H. Lillis, capit. — Mare Island (Calif.): M. Miller, c.-am. — League Island: G. W. Sumner, c.-am. — Norfolk: C. S. Cotton, c.-am. — Pensacola: W. W. Reisinger, capit. — Port Royal, S. O.: M. L. Johnson, c.-am. — Portsmouth: J. J. Read, c.-am. — Puget Sound, Bremerton, Wash.: W. T. Burwell, comm. — St-Jean de Portorico: Y. Stirling, capit. — Toutoulla, îles Samoa: B. F. Tuley, comm. — Cavite, Philippines: F. Hanford, capit. — Guam: Seaton Schroeder, comm., gov. nav. — Honoloulou: J. F. Merry, capit. — San Francisco: Henry Glass, capit. — Comm. du corps de marine: C. Heywood, gén. de brig.

Commandants des stations navales. Atlantique du Nord [„Kearsarge“]: F. J. Higginson, c.-am. — Pacifique [„Iowa“]: S. Casey, c.-am. — Asie [„Brooklyn“]: G. C. Remey, c.-am.; 2e comm. [„New York“]: F. Rodgers, c.-am. — Atlantique du Sud [„Atlanta“]: E. C. Pendleton, comm. — Europe [„Chicago“]: B. J. Cromwell, c.-am.

Phares. Chef: N. H. Farguhar, c.-am.

Intérieur. 1er secr. assist.: Thos. Ryan; 2e secr. assist.: F. L. Campbell. — Chief Clerk: E. M. Dawson.

Chefs de département. Traitements: J. W. Holcombe. — Finances: G. W. Evans. — Territoires et chemins de fer: J. I. Parker. — Aff. des Ind.: J. T. Bender. — Brevets etc.: W. B. Acker. — Matériaux et imprimerie: A. Hadley. — Documents publ.: J. G. Ames.

Commissaires. General Land Office (arpentage, administration, vente de terres de l'État): B. Hermann. — Office des brevets d'invention: F. I. Allen. — Bureau des pensions: H. C. Evans. — Office des aff. indiens: Wm. A. Jones. — Office de l'enseignement: W. T. Harris. — Office des chemins de fer: James Longstreet. — Office du lever géologique. Dir.: C. D. Walcott. — Office du recensement. Dir.: W. B. Merriam.

Agriculture. Secr. assist.: J. H. Brigham. — Chief Clerk: A. Geddes.

Weather-Bureau: W. L. Moore. — Élevage etc. du bétail: D. E. Salmon. — Comptabilité: F. L. Evans. — Rédaction: G. W. Hill. — Statistique: J. Hyde. — Botanique: F. V. Coville. — Entomologie: L. O. Howard. — Biologie: C. H. Merriam. — Pomologie: G. B. Brackett. — Phytopathologie: A. F. Woods. — Chimie: H. Wiley. — Sols: M. Whitney. — Agrostologie: F. Lamson-Scribner. — Forêts: G. Pinchot. — Routes: M. Dodge. — Phytotomie: B. T. Galloway. — Stations d'expériences: A. C. Trus.

Département des statistiques du travail (Labor depart.). Commissaire: C. D. Wright. — Chef de bureau: G. W. W. Hanger; Comptabilité: O. E. Morse.

Commission des pêcheries. Commissaire: G. M. Bowers. — Chef de Bureau: I. H. Dunlap. — Pisciculture: W. de C. Ravenel. — Poissons mangeables: H. M. Smith. — Statistique et méthodes de pêche: C. H. Townsend.

Interstate-Commerce-Commission. Prés.: M. A. Knapp, et 4 mbres; Secr.: E. A. Moseley.

Commission de l'industrie. Prés.: J. H. Kyle, sén.; Secr.: E. D. Durand. Comité du service admin. civil. Prés.: J. R. Procter; Mbres: J. B. Harlow, W. A. Rodenberg; Chef des concours et examens: A. R. Serven; Secr.: J. T. Doyle.

Smithsonian Institution. Prés.: le prés. des États-Unis; Chanc.: le prés. de la Cour suprême, v. ci-dessus; Secr. gén.: S. P. Langley; Secr. assist.: R. Rathbun. — Musée national: S. P. Langley. — Observatoire astrophysique: S. P. Langley. — Bureau ethnologique: J. W. Powell. — Échange international: J. W. Hodge. — Jardin zoologique: F. Baker.

Domicile national des volontaires invalides. Prés.: M. T. McMahon, gén. Imprimerie nationale. Dir.: F. W. Palmer. — Chef de bureau: W. H. Collins. — Imprimerie: H. T. Brian. — Reliure: P. J. Byrns.

Commissaires des districts de Colombie: J. W. Ross, H. B. F. Macfarland, John Biddle, maj.

#### Autorités dans les États particuliers.

Gouverneurs 1900. Alabama (Ala.)<sup>1)</sup> [Montgomery]: J. E. Eka. — Arkansas (Ark.) [Little Rock]: Jeff. Davis. — Californie (Cal.) [Sacramento]: H. T. Gage. — Caroline du Nord (N. C.) [Raleigh]: C. B. Aycock. — Caroline du Sud (S. C.) [Columbia]: M. B. McSweeney. — Colorado (Col.) [Denver]: J. B. Orman. — Connecticut (Conn.) [Hartford]: G. P. McLean. — Dakota du Nord (Dak.) [Bismarck]: F. B. Fancher. — Dakota du Sud [Sioux Falls]: C. N. Herreid. — Delaware (Del.) [Dover]: John Hum. — Floride (Fla.) [Tallahassee]: W. S. Jennings. — Géorgie (Ga.) [Atlanta]: A. D. Candler. — Idaho (Boisé): F. W. Hunt. — Illinois (Ill.) [Springfield]: R. Yates. — Indiana (Ind.) [Indianapolis]: W. T. Durbie. — Iowa [Des Moines]: L. M. Shaw. — Kansas (Kans.) [Topeca]: W. E. Stanley. — Kentucky (Ky.) [Fr]: J. C. W. Beckham. — Louisiane (La.) [Baton Rouge]: W. W. Heard. — Maine (Me.) [Augusta]: J. F. Hill. — Maryland (Md.) [Annapolis]: J. W. Smith. — Massachusetts (Mass.) [Boston]: W. M. Crane. — Michigan (Mich.) [Lansing]: H. T. Bliss. — Minnesota (Minn.) [St. Paul]: S. R. Van Sant. — Mississippi (Miss.) [Jackson]: A. H. Longino. — Missouri (Mo.) [Jefferson City]: A. M. Dockery. — Montana (Mon.) [Helena]: J. K. Toole. — Nébraska (Neb.) [Lincoln]: C. H. Dietrich. — Nevada (Nev.) [Carson City]: R. Sadler. — New Hampshire (N. H.) [Concord]: C. B. Jordan. —

<sup>1)</sup> Les noms mis entre parenthèses ( ) sont les abréviations officielles.



New Jersey (N. J.) [Trenton]: F. M. Voorhees. — New York (N. Y.) [Albany]: B. B. Odell. — Ohio [Columbus]: G. K. Nash. — Oregon (Or.) [Salem]: T. T. Geer. — Pensylvanie (Penn.) [Harrisburg]: W. A. Stone. — Rhode Island (R. I.) [Providence]: W. Gregory. — Tennessee (Tenn.) [Nashville]: B. McMillin. — Texas [Austin]: J. D. Sayers. — Utah [Salt Lake City]: H. M. Wells. — Vermont (Vt.) [Montpelier]: W. W. Stickney. — Virginie (Va.) [Richmond]: J. H. Tyler. — Virginie de l'ouest (W. Va.) [Charleston]: G. W. Atkinson. — Washington (Wash.) [Olympia]: J. R. Rogers. — Wisconsin (Wis.) [Madison]: R. M. La Follette. — Wyoming (Wy.) [Cheyenne]: De F. Richards.

Gouverneurs des territoires. Alaska [Sitka]: J. G. Brady. — Arizona [Prescott]: N. O. Murphy. — Hawai [Honoloulou]: Sanford B. Dole; Secr.: H. E. Cooper. — Nouv. Mexique [Santa Fe]: M. A. Otero. — Oklahoma [Oklahoma]: W. W. Jennings.

Philippines [Manille]. Comm. en chef: Chaffee, maj.-gén. — Départ. Luçon du Nord: L. Wheaton, maj.-gén.; Luçon du Sud: J. F. Wade, gén. de brig.; Visayas: R. P. Hughes, gén. de brig.; Mindanao et Iolo: W. A. Kobbé, gén. de brig. — Gouverneur civil [Manille]: Wm. H. Taft. — Commission civile. Prés.: Wm. H. Taft, juge; Membres: B. Moses, D. O. Worcester, professeurs; L. E. Wright, gén.; H. Ide, juge.

Porto-Rico<sup>1)</sup> [San Juan]. Gouverneur: W. H. Hunt; Secr. d'État: . . . ; Avocat-gén.: J. F. Harlan.

Evêque protestant<sup>2)</sup>. Prés. des États-Unis [. . .]: . . .

Evêques cathol.<sup>3)</sup>. Délégué apost.: S. Martinelli, card., archev. d'Éphèse. — Baltimore: le card. J. Gibbons, archev.; Charleston, Richmond, Savannah, St-Augustine, Wheeling, Wilmington. — Boston: J. J. Williams, archev.; Burlington, Hartford, Manchester, Portland, Providence, Springfield. — Chicago: P. Feehan, archev.; Alton, Belleville, Peoria. — Cincinnati: W. H. Elder, archev.; Cleveland, Columbus, Covington, Detroit, Fort Wayne, Grand Rapids, Indianapolis, Louisville, Nashville. — Dubuque: J. J. Keane, archev.; Cheyenne, Davenport, Lincoln, Omaha, Sioux City. — Milwaukee: F. X. Katzner, archev.; La Crosse, Green Bay, Sault-Sainte-Marie. — Nouv.-Orléans: P. L. Chapelle, archev.; Dallas, Galveston, Little Rock, Mobile, Natchez, Natchitoches, San Antonio. — New York: M. A. Corrigan, archevêque; Albany, Brooklyn, Buffalo, Newark, Ogdensburg, Rochester, Syracuse, Trenton. — Philadelphie: P. J. Ryan, archev.; Erie, Harrisburg, Pittsburg, Scranton, Altoona. — Portland, Or.: A. Christie, archev.; Boise City, Helena, Nesqually, Vancouver-Island. — San Francisco: P. W. Riordan, archev.; Monterey, Sacramento, Salt Lake City. — St-Louis: J. J. Kain, archev.; Concordia, Kansas, Kansas City, St-Joseph, Wichita. — St-Paul: J. Ireland, archev.; Duluth, Jamestown, San Cloud, Sioux Falls, Winona. — Santa-Fé (Nouv.-Mexique): P. Bourgade; Denver, Tucson. — Manille: Fr. Nosaléda; Cebu, Jaro, Nueva Cáceres, Nueva Segovia. — Honoloulou: Goulstan F. Rupert, évêque de Panopolis.

Evêque orthodoxe à San Francisco: Tichon (pour les Aléoutes et l'Alaska).

<sup>1)</sup> Depuis le 1er mai 1901 l'île est subordonnée à un gouverneur nommé par le président des États-Unis pour 4 ans et à un conseil exécutif de 11 membres (dont 6 membres indigènes de Porto-Rico) nommés également pour 4 ans par le président des États-Unis. La Chambre des députés se compose de 36 membres élus pour 2 ans par les citoyens électeurs de Porto-Rico. Le conseil exécutif est en même temps sénat.

<sup>2)</sup> Les autorités ecclésiastiques ne sont point subordonnées au gouvernement fédéral, ni aux gouvernements des États particuliers.

## Corps diplomatique à Washington et consuls.

- \* **Allemagne, Empire.** Amb. [1435 Massachusetts av.]: le Dr. de *Hollenberg*, cons. int. act., 29./XI. 97<sup>1)</sup>; 1<sup>er</sup> secr.: A. cte de *Quadt-Wykradt-Iony*, cons. de lég.; 2<sup>e</sup> secr.: W. cte de *Hacke*; 3<sup>e</sup> secr.: le cte de *Montgelas*; Att.: le cte d'*Arnim*, lt.; détachés à l'amb.: R. bar. de *Kap-herr*, capit. de cav.; *Schrön*, lt.; Att. nav.: de *Rebeur-Paschwitz*, capit. de corv.; Cons. pour les affaires agric. etc.: le bar. de *Herman*, gub. de la Chre; pour les affaires de chemins de fer: *Glasesnapp*; Chanc. Chef: *Kinne*, cons. de la cour. Consuls à Baltimore: G. A. de *Lingen*. — Boston: W. Th. *Reincke*, 00. — Charleston: Ch. O. *Witte*. — Chicago: le Dr. K. *Wever*, 00, 1 VC.; le Dr. *Lettenbauer* et 1 Att.: *Zoeffel*, VC. — Cincinnati: K. *Pollier*. — Galveston: J. *Kunge*. — Honolulu: J. F. *Hackfeld*, 31./V. 95. — Mobile: E. *Holsborn*. — New York: C. *Büns*, CG., 00; *Geissler*, 99; VC.: *Franken*, 00, *Bertram*; Att. commercial: *Waetsold*. — Nouv.-Orléans: le bar. de *Meysenbug*. — Philadelphie: F. *Ritschi*, 99. — Portland (Or.): C. de *Wintingerode*. — Richmond, ch. des fonct.: E. K. *Vieler*, 01. — St-Louis: le Dr. *Eieloff*, 01. — San Francisco: A. *Rosenthal*, CG., et 1 VC.: *Lohau*. — Savannah: J. *Rauers*. — Tacoma: H. *Giese*. — Wilmington, ch. des fonct.: G. L. *Peschau*. — VC. à Darien (A. *Schmidt*), Norfolk (W. *Lamb*), Pensacola (H. *Boyer*, 00); Agt. à Cuero, Helena, Los Angeles, Milwaukee, Washington. — Colonies. La Manille: le Dr. *Krüger*. — St-Jean de Porto-Rico: K. H. *Lundt*, 00. — VC. à Aquadilla (G. *Sanders*, 00), Cebu (ch. des fonct.: F. C. *Laing*, 00), Iloilo (.....), Mayaguez (F. *Philippi*), Ponce (H. C. *Fritze*).
- \* **Argentine, Rép.** E. e. et M. pl. [1527 av. New Hampshire]: M. Garcia *Mérou*, 1<sup>er</sup> secr.: Ant. *dél Viso*; Att. nav.: J. S. *Attwell*, lt. de vais. Consuls à Baltimore: Frankl. J. *Morton*, 00. — Bangor: J. S. *Roue*. — Boston: W. *Mc Kissack*, 98. — Brunswick: R. *Torras*. — Chicago: P. L. *Hudson*. — Fernandina: Th. C. *Bordeu*. — Mobile: M. S. *Macias*, 98, et 1 VC. — New-York: C. *Rühl*, CG., 93, et 1 VC.: F. L. de *Castro*. — Nouv.-Orléans: J. O. *Bigelow*. — Pensacola: S. de *Castro*, 98. — Philadelphie: W. P. *Wilson*. — Portland (Me.): S. R. *Small*. — St-Louis: Gust. V. *Brecht*, 99. — San Francisco: W. J. *Loaisa*. — VC. à Apalachicola (J. B. *Kimball*), Norfolk (G. *Klyver*), Pascagoula (J. L. *Dantzier*), Savannah (A. E. *Morrill*).
- \* **Autriche-Hongrie.** E. e. et M. pl. [1304 18th street]: le Dr. L. *Hengelmüller* de *Hengervár*, 29./XII. 94, cons. privé; Secrés de lég.: L. de *Cullenberg*; L. bar. *Ambrózy de Seden*, chamb.; Chanc.: P. bar. de *Faumgarten*, cons. de chanc. Consuls à Baltimore: Ch. A. *Martin*. — Boston: A. *Donner*. — Chicago: Alfred *Flesch de Borsa*, CG., 00, et 1 VC.; le Dr. en droit J. *Schwegel*. — Galveston: J. *Reymershoffer* fils, 00. — Honolulu, ch. des fonct.: F. A. *Schäfer*, 99. — Milwaukee: A. G. *Veith*, 99. — Mobile: W. F. *Stouts*. — New York: T. *Dessowffy* de *Csernek* et *Turkeö*, chamb., CG., 00; le Dr. F. *Freyesleben*, 00; VC.: C. chev. de *Wiser*, 01. — Nouv.-Orléans: F. *Hindermann*. — Philadelphie: A. J. *Ostheimer* et 1 VC.: G. chev. de *Grivičić*. — Pittsburg: A. *Nuber*, 00, et 1 VC.: J. *Wein*. — Richmond: C. L. D. *Borchers*. — San Francisco: F. *Korbel*. — St-Louis: F. *Diehm*. — VC. à Charleston (C. *Witte*), Pensacola (H. *Baars*), Savannah (E. *Karow*). — Agt. à Hazleton. — Colonies. La Manille: A. *Debrunner*. — St-Jean de Porto-Rico: J. D. *Stubbe*, 01.
- Belgique.** E. e. et M. pl. [Hughe's Cottage, Long Branch, N. J.]: L. bar. *Moncheur*, 5./VII. 01; Cons. de lég.: Ch. *Wauters*. Consuls à Atlanta: L. de

<sup>1)</sup> Les dates qui suivent les noms des agents dipl. sont celles de la remise des lettres de créance.

- Give*, 00. — Baltimore: . . . — Boston: E. S. *Mansfield*, 94. — Charles-  
ton: E. *Wells*, 94. — Chicago: C. *Hessrotin*, 76. — Denver: J. *Mignolet*,  
94. — Détroit: T. *François*, 84. — Galveston: F. *Lammers*, 73. — Green  
Bay: O. J. B. *Brice*, 80. — Honolulu: R. F. *Lange*, VC, 00. — Louis-  
ville: . . . — Mobile: R. B. *du Mont*, 93. — New York: P. *Malé*, 99. —  
Nouv.-Orléans: A. J. *Landauer*, 81, et 1 VC: E. *Dreuil*. — Omaha  
(Neb.): . . . — Philadelphie: P. *Hagemans*, CG., 89; C. W. *Bergner*,  
96. — Richmond: W. O. *Nolting*, 93. — St-Louis: . . . — San Fran-  
cisco, ch. des fonct.: R. *Halevyck*, VC., 01. — Savannah: L. *Charrier*,  
78. — VC. à Jacksonville (J. *Buttgenbach*, 01), Los Angeles (*Ponet*),  
Pittsburg (*Mosser*), Seattle (*Neufelder*); Agt à Norfolk. — Colonies.  
Manille: L. *Guislain*, gér. du CsttG., 01; E. *André*, 94. — St-Jean de  
Porto-Rico: . . . — VC. à Mayaguez (L. *Bravo*), Ponce (C. *Boysen*).
- Bolivie. E. e. et M. pl. [. . .]: F. E. *Guachalla*, 22/X. 00; Secr.: A.  
*Gutierrez*. Consuls à Boston: . . . — Kansas City: E. R. *Heath*. —  
New York: E. *Wulff*, 01. — Philadelphie: W. H. *Schoff*. — San Diego:  
P. *Morse*. — San Francisco: Bel. *Melo*, 00; ch. des fonct.: E. *Canal*.
- \*Brésil. E. e. et M. pl. [2014 Columbia Road]: le Dr. J. F. de Assis *Brasil*,  
6/VI. 98; 1er secr. de lég.: P. *Reidner de Amaral*. Consul à New York:  
A. F. *Xavier*, CG., et 1 VC: Fr. G. P. *Leão*. — VC à Baltimore (A. de  
*Cerqueira Magalhães*), Boston (J. *Mackay d'Almeida*), Brunswick (W. B.  
*Cook*), Calais (W. A. *Murchie*), Mobile (L. M. *Moragues*), Norfolk (B.  
*Myers*), Nouv.-Orléans (C. *Dittmann*), Pascagoula (V. *Ros*), Pensacola  
(J. L. *Borras*), Philadelphie (Nap. B. *Kelly*), Richmond (G. A. *Barkes-  
dale*), St-Louis (A. de *Figueiredo*), San Francisco (E. de la *Vega*), Savannah  
(W. H. *Adams*). — Agts à Brunswick, Norfolk, Nouv.-Orléans, Richmond,  
Willington.
- \*Chili. E. e. et M. pl. [1719 De Sales street]: . . . ; 1er secr.: El. *Infante  
Valdes*; 2e secr.: E. *Balmaceda*. Consuls à Baltimore: R. G. *Leu-  
pold*. — Boston: H. N. *Fisher*. — Honolulu: H. *Rejyes*. — New York:  
F. A. *Beelen*, CG., 97. — N.-Orléans: . . . — Philadelphie: W. P.  
*Wilson*, 99. — Portland, Or.: F. G. *Ewald*. — San Francisco: J. M.  
*Astorga Pereira*, 99, et 1 VC. — Savannah: R. P. *Reppard*. — VC. à  
Chicago (M. J. *Steffens*), Port-Townsend (O. *Klocker*), Tacoma (J. T.  
*Steeb*). — Colonies. Manille: . . . — St-Jean de Portorico: M. *Fern-  
nandes Nater*, 00.
- Chine. E. e. et M. pl. [1764 Q street]: *Wou Ting Fang*, 1/V. 97; 1er secr.  
de lég.: *Shen Tung*; 2e secr.: *Ou Sho-tchun*; Secr.-interprète: *Chung  
Mun-yew*; Interpr.: *Young Kwai*; Attachés: *Hsu Chao*, *Wou Hsueh-lien*,  
*Sou-Youtchou*. Consuls à Honolulu: *Yang Wei Pin*, 98, et 2 VC.:  
*Goo Kim*, *Wong Sien*. — New York: *Chow-Tsz-chi*. — San Francisco:  
*Ho-Yow*, CG., 99. — Colonies. Manille: *Chen-Yih-Hsiang*, CG., 00.
- \*Colombie. E. e. et M. pl. [1701 Q street]: le Dr. C. *Martinez Silva*, 2/III.  
01; Secr. de lég.: T. *Herrán*. Consuls à Baltimore: W. *Feldner*. —  
Boston: J. *Vargas Heredia*. — Chicago: E. M. *Phelps*. — Detroit: G. J.  
*Griffiths*. — Mobile: W. A. *Le Baron*, 00. — New York: A. de *Brigard*,  
CG., 00, et 1 VC. — Norfolk: H. *Arnal*. — Nouv.-Orléans: *Alfred Del-  
gado*, 99. — Philadelphie: W. *Harper*, 00. — St-Louis: J. *Arbuckle*, 98. —  
San Francisco: E. *Canal*, 00. — Colonies. St-Jean de Portorico: W.  
*Borda*, 00.
- \*Corée. MR. [1600, 13th street]: *Min Hui Cho*, 4/VI. 01; Secr. de lég.: *Sin  
Teh Moo*; 3e secr.: *Seungku Ye*; Att.: *Hong Chong Moo*. Consul à  
New York: Wm. H. *Stevens*, CG., 01.
- \*Costa-Rica. E. e. et M. pl. [2111 S street]: J. B. *Calvo*, 5/I. 99. Consuls à  
Baltimore: W. A. *Riordan*. — Boston: J. J. *Corbett*. — Chicago: E.  
*Singer*, 99. — Cincinnati: P. F. *Walker*. — Denver: O. *Barsta*. — Gal-

- veston: H. *Mosle*. — Mobile: P. E. *Rapier*. — New York: Juan J. *Ulloa*, CG., 98. — Norfolk: O. M. *Barnet*, 00. — Nouv.-Orléans: L. C. *Quiétero* et 1 VC. — Philadelphia: G. *Niederlein* et 1 VC.; H. C. *Potter*. — Portland, Or.: G. G. *Ames*. — St-Louis: E. *Richards*. — San Francisco: J. M. *Tinoco*.
- \*Danemark. E. e. et M. pl. [1521, 20th street]: C. *Brun*, 21/X. 95, chamb. et It. Consuls à Boston: G. *Lundberg*, 95. — Chicago: Chr. H. *Hanson*, 98, et 1 VC. — Honolulu: H. R. *Macfarlane*, 85. — Louisville: C. E. *Currie*, 99. — New York: J. E. V. *Leerbeck*, 01, It.-col. — Nouv.-Orléans, ch. des fonct.: P. T. *Soegard*, VC. — San Francisco: H. H. *Birkholm*, 98. — VC. à Apalachicola, Baltimore, Boise City, Charleston, Cleveland, Denver, Detroit, Fargo, Galveston, Kansas City, Little Rock, Lovelocks, Mobile, Newport News, Norfolk, Omaha, Pensacola, Philadelphie, Portland (Or.), Racine, St-Louis, St-Paul, Salt Lake City, Savannah, Scranton, Seattle, Story City, Tucson, Washington, Wilmington. — Colonies. Manille: R. H. *Wood*, 98. — Ponce: C. *Armstrong*, 89, et 1 VC. — VC. à Humacao (A. *Roig*), Mayaguez (A. *Bravo*), St-Jean de Porto-Rico (T. G. *J. Waymouth*), Vieques (V. *Dutell*).
- \*Dominicaine, Républ. [31 Broadway, New York]: F. *Leonté Vasquez*, ch. d'aff. et CG.; Cons. de lég.: Perry *Allen*. Consuls à Chicago: O. *Lemale*. — New York: le ch. d'aff., CG.; O. *Huitlinger*, 00, et 1 VC.; E. H. *Vivité*. — Philadelphie: T. B. *Wanamaker*. — VC. à Baltimore (W. A. *Riordan*), Chicago (F. W. *Job*), Jacksonville (D. M. *de Moya*), Wilmington (A. J. *Howell*). — Agt. de commerce à Boston. — Colonies. Ponce: J. *de la Roche*. — St-Jean de Porto-Rico: J. *Henriques*, CG., 00. — VC. à Aguadillo (S. A. *Maso*), Humacao (A. *Roig*), Mayaguez (A. *Bravo*), Vieques (L. *Sarría*).
- \*Équateur. E. e. et M. pl. [The Arlington]: L. F. *Carbo*, 15/I. 96. Consuls à Boston: O. *Preston*. — Cincinnati: D. S. *Reinberg*. — Los Angeles: T. L. *Duque*, CG. — New York: V. M. *Puzinffio*, CG., 01, et 1 VC.; R. *Zevallos*. — Philadelphie: Cassius A. *Green*, 99. — San Francisco: L. F. *Lastreto*, 99, et 1 VC. (C. B. *Lastreto*, 01). — VC. à Charleston (...). Norfolk (C. M. *Barnett*). — Colonies. Arecibo: L. *Viera*, 01, et 1 VC. — Manille: R. E. *Barretto*; ch. des fonct.: R. *Summers*, 01. — VC. à Ponce (R. *Cortada*).
- \*Espagne. E. e. et M. pl. [1735 Massachusetts avenue]: le duc d'Arcoas, 3/VI. 99; 1er secr.: J. *Biaño*; 2e secr.: Luis *Pastor*; Att. milit.: F. *Monte-verde*, It.-col. Consuls à New York: J. *de Navarro y Lopez de Ayala*, CG., et 1 VC.; M. *Fabregas*. — Nouv.-Orléans: A. *de la Corte* et 1 VC.; J. *Marques*. — San Francisco: le Dr. D. J. *del Amo*, 00. — VC. à Baltimore, Brownsville, Brunswick, Charleston, Chicago, Fernandina, Galveston, Honolulu (L. F. *Alvarez*, 00), Mobile, Norfolk, Pascagula, Pensacola, St-Louis, Savannah, Tampa. — Colonies. Po-Bo: G. *Leyra*, 99. — Manille: L. *Marinas*, CG., 99, et 1 VC.; N. M. *Rivero*, 99. — Mayaguez: J. *Vazquez y Lopez Amor*, 00. — St-Jean de Portorico: C. *Marconell* et 1 VC.; A. G. *Cabrejo*, 99. — VC. à Aguadilla, Arecibo, Arroyo, Guaymas, Humacao, Ponce.
- France. Ambass. [1710 H street]: J. *Cambon*, 15/I. 98; 1er secr. d'amb.: *de Margerie*; 3e secr.: *Hermite*; Att.: A. *de Geoffroy*; Att. milit.: P. *Vignal*, capit. du génie; Att. nav.: *de Faramond de Lafajole*, It. de vaiss.; Chanc., ch. des fonct.: J. *Baufvé*, C. Consuls à Chicago: H. A. J. *Mérou*, 98. — New York: F. E. *Bruwaert*, CG., et 1 VC.; *Velten*, 99. — Nouv.-Orléans: *Ambrogi*, 01. — San Francisco: *Dallemagne*, CG., 01. — VC. à Galveston (*Moet*, 00), Honolulu (*Vizzavona*, 01), Philadelphie (*Pesoli*, C.), Savannah (*F. Chastenet*);

Agts à Apalachicola, Baltimore, Baton Rouge, Birmingham, Boston, Brownsville, Charleston, Cincinnati, Dallas, Denver, Detroit, El Paso, Kansas City, Louisville, Los Angeles, Mobile, Pensacola, Portland, Me.; Portland, Or.; St-Louis, St-Paul, San Antonio, San José, Savannah, Seattle, Tacoma, Tampa. — Colonies. Manille: A. de Bérard. — St-Jean de Porto-Rico: *Nettement*, 00. — Agt à Aguadillo, Arecibo, Arroyo, Barros, Humacao, Mayaguez (*Teillard*, VC.), Ponce, Salinas, Vieques.

**Grande-Bretagne.** Amb. [1800 Connecticut avenue]: Rt. Hon. Lord *Pouncefote of Preston*, 11. IV. 93, PC.; Secr. d'amb.: A. *Baikes*; Ses secrs.: P. *Wyndham*, H. C. *Norman*; 3e secr: D. E. M. *Crackanthorpe*; Cons.: C. *Curriell*; Att. milit: G. C. *Kitson*, lt.-col.; Att. nav.: L. *Bayley*, capit. de vais. Consula à Baltimore: G. *Fraser*, 96, et 1 VC.: A. G. *Coates*. — Boston: J. E. *Blunt*, 99, et 1 VC.: W. H. *Stuart* — Charleston: H. W. *Russell de Coellogon*, 96. — Chicago: W. *Windham*, 97, et 1 VC.: . . . — Galveston: H. D. *Nugent*, 92, et 1 VC.: F. W. *Blake*. — Honolulu: W. R. *Hoare*, 00. — New York: Sir Percy *Sanderson*, CG., 94; C. C. *Bayley*, 99, et 2 VC.: C. A. S. *Perceval*, J. P. *Smithers*. — Nouv.-Orléans: A. G. *Vansittart*, 97, et 1 VC.: J. A. *Donnelly*. — Philadelphie: W. *Powell*, 98, et 1 VC.: C. B. C. *Cripperton*. — Portland, Or.: J. *Laidlaw*, 95, et 1 VC. — San Francisco: . . . , CG., et 1 VC.: W. *Moore*. — VC. à Alexandria, Apalachicola, Astoria, Beaufort, Biloxi, Brunswick, Darien, Denver, Fernandina, Jacksonville, Kansas City, Key West, Los Angeles, Mobile, Newport News, Norfolk, Omaha, Pascagoula, Pensacola (F. *Bonar*, 00), Portland, Me.; Port Tampa, Port Townsend, Providence, Punta Gorda, Richmond, Sabine Pass, St-Augustine, St-Louis, St-Paul, Minn.; San Diego, Savannah, Seattle, Tacoma, Wilmington. — Colonies. Manille: S. H. *Harford*, 98, capit. — St-Jean de Porto-Rico: W. B. *Churchward*, 99, et 1 VC. — VC. à Aguadilla. Arecibo, Cebu, Guayama, Humacao, Mayaguez, Ponce, Toutoula (A. *Roland*).

\***Irèce.** Consuls à Boston: D. T. *Timayenis*. — Chicago: N. *Salopoulos*, 99. — New York: D. N. *Botassi*, CG. — Philadelphie: S. E. *Megargee*. — San Francisco: H. S. *Martin*, 00. — VC. à Lowell (M. *Iatrou*), Nashville (P. *Panagioto poulo*), St-Louis (D. *Jannopoulos*). — Agt à Butte.

\***Guatémala.** E. s. et M. pl. [1729 P street]: A. *Laso Arriaga*, 8. VI. 93; Secr.: Joaq. *Yela jr.* Consuls à Baltimore: C. M. *Stewart*, CG. — Boston: B. P. *Clark*. — Chicago: G. F. *Stone*. — Kansas City: E. R. *Heath*. — Louisville: S. M. *Crawford*. — Nouv.-Orléans: J. *Novella*, CG. — New York: J. *Yela*, CG. — Philadelphie: S. *Welsch*, CG. — St-Louis: L. D. *Kingsland*, CG. — San Francisco: F. *Gaicia*, CG., 99, et 1 VC.: A. *Peña*. — Seattle: E. *Hughes*. — VC. à Pensacola (V. *Vidal*), San Diego (O. W. *Follin*). — Agt à Mobile (J. *Marques*, 98). — Colonies. Mayaguez: M. *Sama*, 00.

\***Holl.** E. s. et M. pl. [26 K street]: J. N. *Léger*, 14. IX. 96; Secr.: A. *Léger*. Consuls à Bangor: P. *Mc Conville*. — Boston: B. *Clark*. — Chicago: C. *Singleton*. — New York: J. *Nicolas*, CG., et 1 VC.: E. D. *Bassett*. — VC. à Mobile (J. *Marques*), Savannah (T. B. *Harris*), Wilmington (W. M. *Cumming*). — Colonies. VC. à Mayaguez (J. *Blanch*).

**Honduras.** Consuls à Baltimore: C. M. *Stewart jr.*, CG., 99. — Chicago: G. F. *Stone*, CG. — Detroit: C. M. *Grebus*, 00, et 1 VC. — Galveston: A. *Ferrier*, 99. — Kansas City: E. B. *Heath*, CG. — Los Angeles: T. L. *Duque*, 99. — Louisville: J. F. *Buckner*, CG., 99. — New York: N. *Bolet Peraza* et 1 VC. — Nouv.-Orléans: M. *Cordova Serra*, CG.; V. J. *Botta*, 99, et 1 VC. — Philadelphie: R. *Winsmore*, CG., 99. — San Diego: T.

- Dowell*. — San Francisco: le Dr. E. *Calderón*, CG. — St-Louis: L. D. *Kingsland*, CG. — Seattle: E. *Ohlcott*. — Agt à Mobile.
- \*Italie. Amb. [1517 H street]: E. nob. *Mayor des Planches*, 9./VIII. 01; Secr. de 1re cl.: Franc. *Carignani di Novati*; Secr. de lég.: C. N. *Alotti*; Att.: L. cte *Cornaldi*. Consuls à Chicago: A. L. cte *Roswadowski*. — Denver: le Dr. G. *Cuneo*. — Honolulu: F. A. *Schaefer*. — New York: G. *Branchi*, CG., et 2 VC.: le cte F. *Prat*, le Dr. G. *Tosti*. — Nouv.-Orléans: G. *Saint-Martin*, 01. — San Francisco: O. F. *Serra*, CG. — Washington: E. *Fronani*, 01. — VC. à Philadelphie (A. cte dall' *Aste Brandolini*). — Agts à Albany (G. P. *Baccelli*, C.), Baltimore, Bangor, Boston, Buffalo, Calumet, Charleston, Cincinnati, Cleveland, Galveston, Hartford, Kansas City, Key West, Louisville, Los Angeles, Memphis, Mobile, Norfolk, Pensacola, Pittsburg, Providence, St-Louis, Savannah, Seattle, Vicksburg. — Colonies. Manille: F. *Reyes*. — Agts à Mayaguez, Ponce, St-Jean de Porto-Rico.
- \*Japon. E. e. et M. pl. [1810 N street]: *Takahira* Kogoro, 4./VIII. 00; Cons. de lég.: D. W. *Stevens*; 2e secr.: *Komatzou* Midori; 3e secr.: *Nakamura* Takashi; Att.: *Hagiwara* Masanao; Att. milit.: *Watanabe* Chuzaburo, lt.-col.; Att. nav.: le bar. *Nishi* Shinrokuro, capit. de fréq.; Chanc.: *Hayami* Ikko. Consuls à Chicago: *Fujita* Toshiro, 99. — Honolulu: *Saïto* Miki, 98. — New York: *Outchida* Sadatsouchi. — Nouv.-Orléans: J. W. *Phillips*, 00. — Philadelphie: A. J. *Ostheimer*. — San Francisco: *Ueno* Suyesaburo. — Tacoma: *Hayashi* Sotokitchi, 99. — Agt à Seattle. — Colonies. Manille: *Narita* Goro.
- \*Libéria. Consuls à Atlanta: H. M. *Turner*. — Baltimore: W. E. *Hoffman*, 99. — Boston: Chas. Hall *Adams*, CG. — Charleston: G. C. *Rouse*. — Galveston: J. R. *Gibson*, 01. — Honolulu: F. P. *Austin*, CG., 01. — Mobile: G. W. *Lovejoy*. — New York: F. W. *Yates* et 1 VC.: C. T. *Geyer*. — Philadelphie: Th. J. *Hunt* et 1 VC.: R. P. *Moon*. — St-Louis: H. *Inge*. — Washington: H. *Turner*, 00. — VC. à Jersey City (A. W. *Minick*). — Nouv.-Orléans (J. H. *Reynolds*, 99). — Colonies. Manille: R. *Summers*.
- Luxembourg, v. Pays-Bas (conv. 67 janv. 1880).
- \*Mexique. Amb. [1418 I street]: Manuel de *Aspiroz*, 30/III. 99; 1er secr. d'amb.: le lic. J. F. *Godoy*; 2es secr.: E. *Santibañas*, le lic. J. *Romero*; 3es secr.: Rodr. de *Aspiroz*, Alfr. *Barron*, capit.; Att.: M. *Torres y Sagasta*. Consuls à Baltimore: J. V. *Dosal*, 99. — Boston: A. P. *Oushing* et 1 VC. — Brownsville: M. *Barragan*, VC., 98. — Chicago: F. *Berritosabal*. — Corpus Christi: A. *Féja*, 01. — Denver: C. *Barsa*. — Eagle Pass: F. P. de *Villasana*. — El Paso: F. *Mallen* et 1 VC. — Galveston: E. C. *Llorente*, 98. — Kansas City: R. G. *Acosta*, 99, et 1 VC. — Laredo: J. N. *Zamorano*, 01. — New York: J. N. *Navarro*, CG., et 1 VC. — Nogales: M. *Mascareñas*. — Nouv.-Orléans: A. de la *Portilla*, 99. — Pensacola: Abr. *Dias* et 1 VC. — Philadelphie: E. *Subikurski* et 1 VC. — Phoenix: J. *Diaz Prieto*, 00. — Portland (Or.): F. A. *Spencer*. — Rio Grande: A. *Leal*. — San Antonio, Texas: P. *Ornelas*. — San Diego: M. *Algara y Terreros*, 00. — San Francisco: A. K. *Coney*, CG. — St-Louis: R. P. *Serrano*, 99, et 1 VC. — Tucson: L. V. *Navarro* — VC. à Mobile (W. A. *Le Baron*), Naco (M. *Gavito*, 00), Norfolk (A. C. *Humphrey*, 00), Pascagoula (V. *Eos*), Sabine Pass (E. T. *Goddard*). — Colonies. Manille: E. *Battle Hernandez*. — VC. à St-Jean de Porto-Rico (*Pantegua y Oller*).
- Monaco. Consual à New York: . . . .
- Nicaragua. M. pl. [1704 Q street.]: Luis F. *Corea*, 11./IX. 99, abs.; Secr. de lég.: Al. *Bermudez*; Cons.: M. C. *Stadden*. Consuls à Baltimore: C. Morton *Stewart*, CG., 00. — Boston: C. H. *Adams*, 99. — Chicago: F.

- G. Stone, CG., 99. — Detroit: A. L. Brester, 00. — Kansas City: le Dr. E. R. Heath, CG., 99. — Los Angeles: T. L. Duque, 99. — Louisville: J. F. Buckner, CG. — Mobile: Luis M. Moragues. — New York: A. D. Straus, CG., 99, et 1 VC.: L. van Renselaer. — Nouv.-Orléans: B. Vidaurre, 00. — Norfolk: C. M. Barnett. — Philadelphie: C. A. Green, 99. — San Diego: T. Dewell. — San Francisco: L. F. Lastreto, CG., 01. — St-Louis: L. D. Kingsland, CG., 99. — Seattle: R. Chilcott, 99. — Colonies. VC. à Ponce (Fr. Cancio).
- Orange, État libre. Consul à New York, 186 Liberty street: C. D. Pierce, CG.
- Paraguay. Consuls à Buffalo: C. H. Fonell. — New York: F. Aucaigne, CG., 96; W. E. Richards. — Philadelphie: Alf. A. Rutie, CG., 00, et 1 VC. — Rochester: J. M. Ives. — San Francisco: P. J. van Löben Seis, 85. — Washington: J. Stewart, CG., 84. — VC. à Indiana (C. E. Coffin, 01).
- \*Pays-Bas. E. e. et M. pl. [Washington]: le bar. W. A. F. Gevers, 12./III. 00; Secr.: J. H. van Royen. Consuls à Baltimore: C. Vocke, 56. — Boston: C. V. Dasey, 95. — Chicago: G. Birkhoff, 86. — Cincinnati: F. Matt, 95. — Galveston: E. S. Flint, 82. — Honoloulou: C. M. de Holt, 00. — New York: J. R. Planten, CG., 88; H. Pluggers, 01. — Nouv.-Orléans: W. J. Hammond, 01. — St-Louis: B. B. Haagsma, 62. — San Francisco: W. P. Chapman, 01, par int. — Savannah: W. de Bruyn Kops, 88. — VC. à Grand Rapids (J. Stepatée), Mobile (W. H. Leinkauf), Norfolk (B. Myers), Pensacola (A. Zeltus), Philadelphie (A. Katz), St-Paul (J. B. Hartinck), Shieldsboro (L. H. van Gohren). — Colonies. Manille: P. K. A. Meerkamp van Embden, 89. — St-Jean de Portorico: A. E. Lee, 00. — VC. à Ponce (O. Wantzeius), San Juan (A. E. Lee).
- Férou. E. e. et M. pl. [1750 Massachusetts av.]: M. Alvarez Calderon, 18./VIII. 00; 1er secr. de lég.: F. A. Peset. Consuls à Baltimore: O. G. H. E. Kehrhaun, 92. — Boston: M. Crosby, 78. — Chicago: C. H. Sergel, 92. — Honoloulou: B. Cartwright. — New York: Calderon, CG., 01; E. Tirado, 01. — Nouv.-Orléans: S. Fornaris. — Philadelphie: W. H. Schoff, 98. — San Francisco: E. Grau, 99. — Washington: O. Stevens, 01. — VC. à Mobile (C. H. Brown), Port Townsend, San Diego, Tacoma. — Colonies. VC. à St-Jean de Porto-Rico.
- Persé. E. e. et M. pl. [ . . . ]: Isaac Khan Motechem ed daouleh, 11./XII. 00, gén. et aide de camp gén. Consul à New York: H. R. Pratt, CG.
- \*Portugal. E. e. et M. pl. [1152, 18th street]: le vete de Santo Thyrsro, 6./V. 98. Consuls à Boston: le vete de Valle da Costa et 1 VC. — Honoloulou: A. de S. Canavero. — New York: L. A. de M. Pinto de Azevedo Taurira, CG., et 1 VC.: A. A. Ferreira. — San Francisco: I. da Costa Duarte et 1 VC. — VC. à Baltimore, Bangor, Brunswick, Chicago, Newport News, Nouv.-Orléans, Pensacola, Philadelphie, Savannah. — Colonies. Manille: J. Alvarez Perez, 00. — VC. à St-Jean de Porto-Rico (le Dr. E. G. Cabreva).
- \*Russie. Amb. e. et pl. [1829 I street]: le cte A. Cassini, 23./VI. 98, maître de la cour; 1er secr.: G. de Wollant, cons. d'État; 2e secr.: A. Zelenoy, gén. de la Chre et cons. de la cour; Att.: P. Bogostevnsky, assés. de coll.; Att. milit.: Chébéko, col.; Att. nav.: le bar. Fersen, capit. de fréq.; Agt du min. des finances: Routkovsky, cons. d'État act. Consuls à Chicago: le bar. Schlippenbach, cons. d'État. — New York: V. Teplow, cons. act. d'État, CG., 98, et 1 VC.: Petersen, 00. — San Francisco: P. Korakévitch, cons. de coll., 00. — VC. à Baltimore, Boston, Charleston, Galveston, Mobile, Nouv.-Orléans, Pensacola, Philadelphie, Portland (Or.), Savannah, Sabine Pass. — Colonies. VC. à Manille (G. de Bivard).

- \***Salvador.** E. e. et M. pl. [The Arlington]: *Raf. Zaldívar*, 4./VI. 00; Secr. de lég.: *E. Pérez Triana*; Att.: le Dr. *S. Ariasa Godoy*. Consul à New York: *E. Schernikow*, 99. — San Francisco: *E. Mejía*, CG., 01. — VC. à San Diego (*L. Mendelson*).
- Siam.** E. e. et M. pl.: *Phya Akkarat Varadava*, 01; élève-interprète: *Mom Luang Kravon*; Secr.: *E. H. Loftus*. Consul à New York: *Isaac T. Smith*, CG.
- Sudafricaine, Rép.** Consul à Washington: . . .
- Suède et Norvège.** E. e. et M. pl. et gér. du CstG. [1084 Connecticut av.]: *J. A. W. Grip*, chamb. I./VI. 99; Secr. de lég.: *G. V. T. de Stråle*, chamb.; Att.: *H. K. C. de Böldt*. Consuls à Honolulu: *H. W. Schmidt*, 98. — New York: *C. Ravn*, 99, et 1 VC.: *T. Hansen*. — San Francisco: *K. H. Lund*, 85. — Washington: le Min., CG., et 1 VC.: *P. E. A. Peterson*, 96. — VC. à Apalachicola, Baltimore, Beaufort, Boston, Brunswick, Charleston, Chicago, Cleveland, Darien, Denver, Galveston, Grand Forks, Grand Haven, Key West, Madison, Mobile, Newport News, Nome, Norfolk, Nouv.-Orléans, Omaha, Pensacola, Philadelphie, Portland, Me; Portland, Or; Port Townsend, St-Louis, St-Paul, Salt Lake City, San Diego, San Pedro, Savannah, Seattle, Sioux City, Wilmington. — Colonies. Manille: *F. E. Coney*. — St-Jean de Portorico: *J. Fernandes*, 98. — VC. à Aguadilla, Arecibo, Mayaguez, Ponce.
- \***Suisse.** E. e. et M. pl. [2013 Hillyer Place]; *J. B. Poda*, 23./III. 95; Secr. de lég.: *Ch. L. E. Lardy*; Chanc.: *O. Sahis*. Consuls à Chicago: *A. Hollinger*. — Cincinnati: *F. J. Diem*. — Denver: *E. Riethmann*. — Galveston: *U. Müller*. — Louisville: *J. C. Baumberger*. — New York: *J. Bertschmann* et 1 VC.: *J. E. Robert*. — Nouv.-Orléans: *E. Höhn*. — Philadelphie: *R. Koradi* et 1 VC.: . . . — Portland, Or: *C. Bircher*. — St-Louis: *J. Buff*. — St-Paul: le Dr. en méd. *G. Stamm*. — San Francisco: *A. Borel*. — Colonies. Manille: *E. Sprungli* et 1 VC.: *J. Preisig*, 99.
- Turquie.** E. e. et M. pl. [Cleveland Park, D. C.]: *Chékid bey*, . . . 01; 1<sup>er</sup> secr. de lég.: *Djelal Munif bey*; 2<sup>e</sup> secr.: *Sidky bey*; Att. milit.: *Asis bey*, lt.-col. et aide de camp. Consuls à Boston: *Frank G. Macomber*, CG., 98. — Chicago: *Ch. Hewrotin*, CG. — New York: *Asis bey*, lt.-col. — San Francisco: *G. Hall*. — Washington: le Dr. *H. Schönfeld*, CG., 99.
- Uruguay.** E. e. et M. pl. [ . . . ]: le Dr. *J. Ouestas*, 28./I. 01; Secr. de lég.: *T. Howard y Arrien*. Consuls à Baltimore: *L. Eabillon*. — Chicago: *O. C. Turner*. — Darien: *R. Salas*. — New York: *T. A. Eddy* et 1 VC. — Philadelphie: *E. Fornias*. — Portland, Me: *J. E. Marrett*. — San Francisco: *J. Costa*. — Savannah: *W. G. Morrell*. — Washington: *P. de Murquiondo*, CG. — VC. à Apalachicola, Bangor, Boston, Brunswick, Calais, Charleston, Galveston, Mobile, Nouv.-Orléans, Norfolk, Pensacola, Richmond, St-Augustine, Scranton, Miss., Wilmington. — Colonies. Manille: *M. Pypoch*.
- \***Vénézuéla.** Ch. d'aff. par int. [The Cochran]: *A. F. Pulido*. Consuls à Chicago: *P. Alvirua*. — Cincinnati: *P. T. Walker*. — Des Moines: *P. Hanna*. — Detroit: *E. A. Bressler* et 1 VC. — Galveston: *R. Bornefeld*, 99, et 1 VC. — Jersey City: *Fr. Müller*. — Los Angeles: . . . — New York: *El. Gonzalez Esteves*, CG., 00, et 1 VC. — Norfolk: *H. Arnal*. — Nouv.-Orléans: *L. C. Quintero*. — Pensacola: *J. L. Borrás*. — Philadelphie: *J. Dias Barcenaa*, 00, et 1 VC. — St-Louis: . . . — St-Paul: *J. M. Pottgeiser*. — San Francisco: *Ad. Canal*. — Colonies. St-Jean de Portorico: *M. Artila Blanco*, 00, et 1 VC. — VC. à Ponce (*J. M. Morales y Alvarado*, 00).



Notice statistique.  
Superficie et population.

Résultats définitifs du recensement du 1er juin 1900.

| États et territoires.          | Milles c.<br>anglais. | Kilom.<br>carrés. | Popu-<br>lation. | Accroisse-<br>ment en<br>pourcentage<br>1890—1900. | Par<br>kil. c. |
|--------------------------------|-----------------------|-------------------|------------------|----------------------------------------------------|----------------|
| Alabama . . . . .              | 52250                 | 135320            | 1 828697         | 20,8                                               | 14             |
| Arkansas . . . . .             | 58850                 | 139470            | 1 311564         | 16,3                                               | 9              |
| Californie . . . . .           | 158360                | 410140            | 1 465058         | 22,9                                               | 4              |
| Caroline du Nord . . . . .     | 52250                 | 135320            | 1 893310         | 17,0                                               | 14             |
| Caroline du Sud . . . . .      | 30570                 | 79170             | 1 540316         | 16,4                                               | 17             |
| Colorado . . . . .             | 108925                | 269150            | 539700           | 30,9                                               | 2              |
| Connecticut . . . . .          | 4990                  | 12925             | 908420           | 21,7                                               | 70             |
| Dakota du Nord . . . . .       | 70795                 | 183350            | 319146           | 74,7                                               | 1,7            |
| Dakota du Sud . . . . .        | 77650                 | 201110            | 401670           | 23,1                                               | 2              |
| Delaware . . . . .             | 2050                  | 5310              | 184735           | 9,6                                                | 35             |
| District de Colombie . . . . . | 70                    | 180               | 278713           | 21,0                                               | 1543           |
| Floride . . . . .              | 58680                 | 151980            | 528542           | 35,0                                               | 3              |
| Géorgie . . . . .              | 59475                 | 154030            | 2 218331         | 20,6                                               | 14             |
| Idaho . . . . .                | 84800                 | 219820            | 161772           | 91,7                                               | 0,7            |
| Illinois . . . . .             | 56650                 | 146720            | 4 821550         | 26,0                                               | 33             |
| Indiana . . . . .              | 36350                 | 94140             | 2 516462         | 14,8                                               | 27             |
| Iowa . . . . .                 | 56025                 | 145100            | 2 231853         | 16,7                                               | 15             |
| Kansas . . . . .               | 82080                 | 212580            | 1 470495         | 3,0                                                | 7              |
| Kentucky . . . . .             | 40400                 | 104630            | 2 147174         | 15,5                                               | 20             |
| Louisiane . . . . .            | 48720                 | 126130            | 1 381625         | 23,5                                               | 11             |
| Maine . . . . .                | 33040                 | 85570             | 694466           | 5,0                                                | 8              |
| Maryland . . . . .             | 12210                 | 31320             | 1 188044         | 14,3                                               | 38             |
| Massachusetts . . . . .        | 8315                  | 21540             | 2 805346         | 25,8                                               | 130            |
| Michigan . . . . .             | 58915                 | 152585            | 2 420982         | 18,6                                               | 18             |
| Minnesota . . . . .            | 83365                 | 215910            | 1 751394         | 32,1                                               | 8              |
| Mississippi . . . . .          | 46810                 | 121230            | 1 551270         | 20,3                                               | 18             |
| Missouri . . . . .             | 69415                 | 179730            | 3 106665         | 16,0                                               | 17             |
| Montana . . . . .              | 146080                | 373330            | 243329           | 84,1                                               | 0,7            |
| Nébraska . . . . .             | 77510                 | 200740            | 1 066300         | 0,9                                                | 5              |
| Nébraska . . . . .             | 110700                | 286700            | 42335            | -7,5                                               | 0,1            |
| New Hampshire . . . . .        | 9805                  | 24100             | 411588           | 9,3                                                | 17             |
| New Jersey . . . . .           | 7815                  | 20240             | 1 833669         | 30,4                                               | 93             |
| New York . . . . .             | 49170                 | 127350            | 7 268894         | 31,3                                               | 57             |
| Ohio . . . . .                 | 41060                 | 106340            | 4 157545         | 13,2                                               | 30             |
| Orégon . . . . .               | 96030                 | 248710            | 413536           | 31,8                                               | 1,7            |
| Pensylvanie . . . . .          | 45215                 | 117100            | 6 802115         | 19,9                                               | 54             |
| Rhode Island . . . . .         | 1250                  | 3240              | 428556           | 24,0                                               | 132            |
| Tennessee . . . . .            | 42050                 | 108910            | 2 020816         | 24,3                                               | 18             |
| Texas . . . . .                | 265780                | 688340            | 3 048710         | 36,4                                               | 4              |
| Utah . . . . .                 | 84970                 | 220000            | 276749           | 33,1                                               | 7,3            |
| Vermont . . . . .              | 9565                  | 24770             | 343641           | 8,5                                                | 14             |
| Virginie . . . . .             | 42450                 | 109940            | 1 864184         | 12,0                                               | 17             |
| Virginie occidentale . . . . . | 24780                 | 64180             | 518103           | 48,3                                               | 3              |
| Washington . . . . .           | 69180                 | 179170            | 958900           | 25,7                                               | 15             |
| Wisconsin . . . . .            | 56040                 | 145140            | 2 069042         | 22,7                                               | 14             |
| Wyoming . . . . .              | 97690                 | 253580            | 92531            | 52,4                                               | 0,4            |

## Territoires.

| États et territoires.                            | Milles c.<br>anglais. | Kilom.<br>carrés. | Popu-<br>lation. | Accroisse-<br>ment en<br>pourcentage<br>1890—1900. | Par<br>kil. c. |
|--------------------------------------------------|-----------------------|-------------------|------------------|----------------------------------------------------|----------------|
| Arizona . . . . .                                | 113020                | 292710            | 122931           | 104,9                                              | 0,4            |
| N.-Mexique . . . . .                             | 129680                | 317470            | 195310           | 27,3                                               | 0,6            |
| Oklahoma . . . . .                               | 39030                 | 101080            | 398331           | 544,3                                              | 4              |
| Indian Territoires . . . . .                     | 31400                 | 81820             | 399060           | 117,5                                              | 5              |
| Territoire d'Alaska . . . . .                    | 590884                | 1 530327          | 84901            | —40,9                                              | —              |
| Territoire d'Hawaï . . . . .                     | 6449                  | 16702             | 63592            | 98,5                                               | 0,4            |
| Eaux des côtes . . . . .                         | 720                   | 1870              | 154001           | 71,1                                               | 9              |
| Armée et marine hors des<br>États-Unis . . . . . | —                     | —                 | 91219            | —                                                  | —              |
| <b>Total</b>                                     | <b>3 622933</b>       | <b>9 882029</b>   | <b>76 388288</b> | <b>31,1</b>                                        | <b>8</b>       |

## Répartition de la population d'après la couleur et la nationalité 1890.

|           |                            | États            |                  |                  | Total.           |                  |
|-----------|----------------------------|------------------|------------------|------------------|------------------|------------------|
|           |                            | du Nord.         | du Sud.          | de l'Ouest       |                  |                  |
| Indigènes | Blancs . . . . .           | 31 105585        | 12 558830        | 2 197608         | 45 862023        |                  |
|           | de couleur . . . . .       | 709948           | 6 741687         | 59095            | 7 510680         |                  |
|           | <b>Total des indigènes</b> | <b>31 815533</b> | <b>19 300467</b> | <b>2 258703</b>  | <b>53 372703</b> |                  |
| Étrangers | Blancs . . . . .           | 7 928323         | 520695           | 673649           | 9 121867         |                  |
|           | de couleur . . . . .       | 19968            | 9451             | 96261            | 127680           |                  |
|           | <b>Total des étrangers</b> | <b>7 948291</b>  | <b>530846</b>    | <b>770910</b>    | <b>9 249547</b>  |                  |
|           |                            | <b>Total</b>     | <b>39 763824</b> | <b>19 830613</b> | <b>3 027613</b>  | <b>62 632250</b> |

## Les gens de couleur se répartissent comme suit :

|                    |          |                             |                 |
|--------------------|----------|-----------------------------|-----------------|
| Nègres . . . . .   | 6 337980 | Japonais . . . . .          | 2089            |
| Mulâtres . . . . . | 1 132060 | Indiens civilisés . . . . . | 58806           |
| Chinois . . . . .  | 107475   | <b>Total</b>                | <b>7 638380</b> |

## Répartition des étrangers 1890.

|                               |          |                                                      |                 |
|-------------------------------|----------|------------------------------------------------------|-----------------|
| Allemands . . . . .           | 2 784894 | Autres Européens . . . . .                           | 927686          |
| Irlandais . . . . .           | 1 871509 | Canadiens et originaires de<br>Terre Neuve . . . . . | 980988          |
| Anglais et Écossais . . . . . | 1 251402 | Autres Américains . . . . .                          | 106115          |
| Suédois . . . . .             | 478041   | Chinois . . . . .                                    | 106688          |
| Norvégiens . . . . .          | 322665   | Originaires d'autres pays . . . . .                  | 54385           |
| Russes . . . . .              | 132644   | <b>Total</b>                                         | <b>9 249547</b> |
| Italiens . . . . .            | 182680   |                                                      |                 |

## Répartition de la population d'après les cultes 1890. (Comptés sans seulement les membres adultes, communicants, catéchumènes etc.)

|                                     |          |                                      |        |
|-------------------------------------|----------|--------------------------------------|--------|
| Catholiques romains . . . . .       | 6 231417 | Frères-Unis . . . . .                | 326381 |
| Méthodistes . . . . .               | 4 589284 | Synode allemand-évang. . . . .       | 187432 |
| Baptistes . . . . .                 | 3 712468 | Saints du jugement dernier . . . . . | 166125 |
| Presbytériens . . . . .             | 1 278332 | Association évang. . . . .           | 133313 |
| Luthériens . . . . .                | 1 231072 | Juifs . . . . .                      | 150486 |
| Disciples de Jésus-Christ . . . . . | 641051   | Amis . . . . .                       | 107208 |
| Eglise épiscopale prot. . . . .     | 540509   | Chrétiens . . . . .                  | 109723 |
| Congrégationalistes . . . . .       | 512771   | Autres associat. relig. . . . .      | 512847 |
| Réformés . . . . .                  | 309458   |                                      |        |

## Immigration.

Périodes et Immigrants.

|                      |                     |                     |
|----------------------|---------------------|---------------------|
| 1821—1830: 143439    | 1851—1860: 2598214  | 1881—1890: 5 189004 |
| 1831—1840: 599125    | 1861—1870: 2 466753 | 1891—1895: 2 280735 |
| 1841—1850: 1 713251  | 1871—1880: 2 944695 | 1896—1900: 1 563635 |
| 1821—1900: 19 498900 |                     |                     |

Immigrants d'après les pays d'origine.

| Pays.                       | Immigrants |        | Pays.                                 | Immigrants |        |
|-----------------------------|------------|--------|---------------------------------------|------------|--------|
|                             | 1821—1900. | 1900.  |                                       | 1821—1900. | 1900.  |
| Grande-Bretagne             | 7 063140   | 48347  | Chine . . . . .                       | 318846     | 1247   |
| Allemagne . . . . .         | 5 097869   | 18507  | Reste de l'Asie . . . . .             | 71714      | 16699  |
| Suède, Norvège . . . . .    | 1 280276   | 28225  | Afrique . . . . .                     | 1899       | 80     |
| Italie . . . . .            | 1 057918   | 100135 | Amérique angl. . . . .                | 1 049711   | 396    |
| Autriche . . . . .          | 1 050732   | 114847 | Indes occident. . . . .               | 128917     | 4856   |
| Russie d'Europe . . . . .   | 938615     | 90787  | Mexique . . . . .                     | 27781      | 237    |
| France . . . . .            | 405454     | 1789   | Amérique centr. . . . .               | 2951       | 42     |
| Suisse . . . . .            | 207533     | 1152   | Amérique du Sud . . . . .             | 14268      | 134    |
| Danemark . . . . .          | 193588     | 2926   | Iles de l'Atlant. . . . .             | 39187      | —      |
| Pays-Bas . . . . .          | 184548     | 1785   | Australie et Poly-<br>nésie . . . . . | 33542      | —      |
| Espagne, Portugal . . . . . | 78700      | 4589   | Autres pays . . . . .                 | 201246     | 441    |
| Belgique . . . . .          | 65519      | 1196   |                                       |            |        |
| Reste de l'Europe           | 45952      | 10515  | Total                                 | 19 498900  | 448672 |
| Europe                      | 17 618888  | 424700 |                                       |            |        |

Villes comptant plus de 50000 habitants d'après les résultats définitifs du recensement de 1900.

|                             |          |                             |        |
|-----------------------------|----------|-----------------------------|--------|
| New York, N. Y. . . . .     | 3 437202 | Worcester, Mass. . . . .    | 118421 |
| Chicago, Ill. . . . .       | 1 698575 | Syracuse, N. Y. . . . .     | 108374 |
| Philadelphie, Pa. . . . .   | 1 298497 | New Haven, Conn. . . . .    | 108027 |
| St. Louis, Mo. . . . .      | 575338   | Paterson, N. J. . . . .     | 105171 |
| Boston, Mass. . . . .       | 560892   | Fall River, Mass. . . . .   | 104863 |
| Baltimore, Md. . . . .      | 508957   | St. Joseph, Mo. . . . .     | 102979 |
| Cleveland, Ohio . . . . .   | 381768   | Omaha, Neb. . . . .         | 102555 |
| Buffalo, N. Y. . . . .      | 352387   | Los Angeles, Cal. . . . .   | 102479 |
| San Francisco, Cal. . . . . | 342732   | Memphis, Tenn. . . . .      | 102320 |
| Cincinnati, Ohio . . . . .  | 325092   | Scranton, Pa. . . . .       | 102026 |
| Pittsburg, Pa. . . . .      | 321616   | Lowell, Mass. . . . .       | 94969  |
| New Orleans, La. . . . .    | 297104   | Albany, N. Y. . . . .       | 94161  |
| Detroit, Mich. . . . .      | 285704   | Cambridge, Mass. . . . .    | 91896  |
| Milwaukee, Wis. . . . .     | 285315   | Portland, Ore . . . . .     | 90426  |
| Washington, D. C. . . . .   | 278718   | Atlanta, Ga. . . . .        | 89872  |
| Newark, N. J. . . . .       | 246070   | Grand Rapids, Mich. . . . . | 87565  |
| Jersey City, N. J. . . . .  | 206438   | Dayton, Ohio . . . . .      | 85338  |
| Louisville, Ky. . . . .     | 204731   | Richmond, Va. . . . .       | 85050  |
| Minneapolis, Minn. . . . .  | 202718   | Nashville, Tenn. . . . .    | 80895  |
| Providence, R. I. . . . .   | 175597   | Seattle, Wash. . . . .      | 80671  |
| Indianapolis, Ind. . . . .  | 169164   | Hartford, Conn. . . . .     | 79850  |
| Kansas City, Mo. . . . .    | 163752   | Reading, Pa. . . . .        | 79261  |
| St. Paul, Minn. . . . .     | 163065   | Wilmington, Del. . . . .    | 78508  |
| Rochester, N. Y. . . . .    | 162208   | Camden, N. J. . . . .       | 75935  |
| Denver, Col. . . . .        | 138859   | Trenton, N. J. . . . .      | 73307  |
| Toledo, Ohio . . . . .      | 131322   | Bridgeport, Conn. . . . .   | 70996  |
| Alleghany City, Pa. . . . . | 129896   | Lynn, Mass. . . . .         | 68618  |
| Columbus, Ohio . . . . .    | 125560   | Oakland, Cal. . . . .       | 66980  |

|                            |       |                               |       |
|----------------------------|-------|-------------------------------|-------|
| Lawrence, Mass. . . . .    | 63559 | Charleston, S. C. . . . .     | 55807 |
| New Bedford, Mass. . . . . | 63443 | Savannah, Ga. . . . .         | 54344 |
| Des Moines, Ia. . . . .    | 63189 | Salt Lake City, Utah. . . . . | 53551 |
| Springfield, Mass. . . . . | 63059 | San Antonio, Tex. . . . .     | 53321 |
| Somerville, Mass. . . . .  | 61643 | Duluth, Minn. . . . .         | 52999 |
| Troy, N. Y. . . . .        | 60651 | Erie, Pa. . . . .             | 52735 |
| Hoboken, N. J. . . . .     | 59864 | Elizabeth, N. J. . . . .      | 52150 |
| Evansville, Ind. . . . .   | 59007 | Wilkesbarre, Pa. . . . .      | 51731 |
| Manchester, N. H. . . . .  | 56987 | Kansas City, Kan. . . . .     | 51418 |
| Utica, N. Y. . . . .       | 56383 | Harrisburg, Pa. . . . .       | 50197 |
| Peoria, Ill. . . . .       | 56100 | Portland, Me. . . . .         | 50145 |

## Finances. (En dollars.)

Compte de l'année 1899—1900. (L'année financière finit le 30 juin.)

| Recettes.                         |                   | Dépenses.                    |            |
|-----------------------------------|-------------------|------------------------------|------------|
| Droits d'entrée . . . . .         | 333 164871        | Pouvoir législatif . . . . . | 9 972317   |
| Vivres et détail . . . . .        | 78 336079         | „ exécutif . . . . .         | 574 168563 |
| Matières premières . . . . .      | 15 508205         | Office exécutif . . . . .    | 207325     |
| Articles ébauchés . . . . .       | 17 093946         | Extérieur . . . . .          | 3 856174   |
| „ fins . . . . .                  | 61 370878         | Finances . . . . .           | 99 996479  |
| „ de luxe . . . . .               | 56 356957         | Guerre . . . . .             | 137 650329 |
| Divers . . . . .                  | 4 800815          | Marine . . . . .             | 56 876813  |
| Contributions intér. . . . .      | 395 537927        | Intérieur . . . . .          | 161 216994 |
| Spiriteux . . . . .               | 104 375921        | Postes . . . . .             | 111 118755 |
| Tabac . . . . .                   | 59 355054         | Agriculture . . . . .        | 3 635551   |
| Boissons fermentées . . . . .     | 73 763071         | Travaux publics . . . . .    | 173010     |
| Timbre . . . . .                  | 40 964865         | Justice . . . . .            | 489733     |
| Divers . . . . .                  | 17 670486         | Pouvoir judiciaire . . . . . | 5 957592   |
| Vente de chemins de fer . . . . . | 103 354579        |                              |            |
| Postes . . . . .                  | 3 338016          | Total                        | 590 068371 |
| Recettes diverses . . . . .       | 35 610038         |                              |            |
| <b>Total</b>                      | <b>669 595481</b> |                              |            |

## Budget 1900—01.

| Dépenses.                      |            | Dépenses.                                                      |                    |
|--------------------------------|------------|----------------------------------------------------------------|--------------------|
| Législation . . . . .          | 34 176533  | Agriculture . . . . .                                          | 4 023500           |
| District de Colombie . . . . . | 7 578669   | Travaux pour l'entretien<br>des fleuves et des ports . . . . . | 561000             |
| Extérieur . . . . .            | 1 771199   | Postes . . . . .                                               | 118 648239         |
| Armée . . . . .                | 132 267313 | Dépenses diverses . . . . .                                    | 3 500000           |
| Marine . . . . .               | 65 030917  | Manque . . . . .                                               | 15 679512          |
| Indiens . . . . .              | 8 199099   | Dépenses d'ordre . . . . .                                     | 132 712320         |
| Appointements . . . . .        | 65 398866  |                                                                |                    |
| Pensions . . . . .             | 145 245230 | <b>Total</b>                                                   | <b>799 729 477</b> |

## État de la dette au 30 septembre 1901.

|                                                       |                                                                                                                 |                              |                                                                              |
|-------------------------------------------------------|-----------------------------------------------------------------------------------------------------------------|------------------------------|------------------------------------------------------------------------------|
| 1. Dettes portant intérêts                            | $\left. \begin{array}{l} \text{à } 2\% \\ \text{à } 3\% \\ \text{à } 4\% \\ \text{à } 5\% \end{array} \right\}$ | 445 940750                   | $\left. \begin{array}{l} \text{Capital.} \\ 966 096130 \end{array} \right\}$ |
|                                                       |                                                                                                                 | 98 264239                    |                                                                              |
|                                                       |                                                                                                                 | 401 739700                   |                                                                              |
|                                                       |                                                                                                                 | 21 041456                    |                                                                              |
| 2. Dettes à intérêts éteints                          |                                                                                                                 | 1 243550                     |                                                                              |
| 3. Dettes ne portant pas d'intérêts (papier-monnaie)  |                                                                                                                 | 1171 238653                  |                                                                              |
| Actif en caisse . . . . .                             |                                                                                                                 | 2189 548355                  |                                                                              |
|                                                       |                                                                                                                 | 1197 827475                  |                                                                              |
|                                                       |                                                                                                                 | <b>Dette proprement dite</b> | <b>942 220858</b>                                                            |
| <b>Total des dettes des différents États en 1895:</b> |                                                                                                                 | <b>202 801927</b>            | <b>doll.</b>                                                                 |

## Commerce et communication par terre et par mer.

## Valeur du commerce total.

(En millions de dollars.)

| Année<br>finis-<br>sant<br>30 juin | Importation.                  |                         |        | Exportation<br>des produits indigènes. |                         |                     | Export. des<br>prod. étrang.  |                         |
|------------------------------------|-------------------------------|-------------------------|--------|----------------------------------------|-------------------------|---------------------|-------------------------------|-------------------------|
|                                    | Mé-<br>taux<br>pré-<br>cieux. | Mar-<br>chan-<br>dises. | Total. | Mé-<br>taux<br>pré-<br>cieux.          | Mar-<br>chan-<br>dises. | Total.              | Mé-<br>taux<br>pré-<br>cieux. | Mar-<br>chan-<br>dises. |
| 1860                               | 4,6                           | 173,5                   | 178,1  | 3,0                                    | 184,9                   | 136,9               | 9,5                           | 5,5                     |
| 1860                               | 8,6                           | 353,6                   | 362,2  | 56,9                                   | 316,2                   | 373,1               | 17,3                          | 9,6                     |
| 1870                               | 26,4                          | 436,0                   | 462,4  | 48,9                                   | 376,6                   | 420,5 <sup>1)</sup> | 16,3                          | 14,3                    |
| 1880                               | 93,0                          | 668,0                   | 761,0  | 9,3                                    | 823,9                   | 835,3               | 11,7                          | 7,8                     |
| 1890                               | 84,0                          | 789,3                   | 833,3  | 35,8                                   | 845,3                   | 861,1               | 12,5                          | 16,4                    |
| 1900                               | 79,8                          | 849,9                   | 929,7  | 99,2                                   | 1370,3                  | 1470,0              | 23,7                          | 5,8                     |
| 1901                               | 102,4                         | 822,7                   | 925,1  | 111,4                                  | 1460,5                  | 1571,9              | 27,8                          | 6,1                     |

Importation totale et exportation de produits indigènes du 1er juillet 1898  
au 30 juin 1900 (sans les métaux précieux).

(En milliers de dollars.)

| Pays de provenance ou de<br>destination. | Importation    |                | Exportation    |                 |
|------------------------------------------|----------------|----------------|----------------|-----------------|
|                                          | 1898-99.       | 1899-1900.     | 1898-99.       | 1899-1900.      |
| Grande-Bretagne . . . . .                | 118 488        | 159 582        | 505 689        | 527 784         |
| Allemagne . . . . .                      | 84 236         | 97 375         | 158 266        | 184 648         |
| France . . . . .                         | 62 146         | 78 012         | 59 069         | 81 994          |
| Pays-Bas . . . . .                       | 14 458         | 15 853         | 78 728         | 89 116          |
| Belgique . . . . .                       | 10 552         | 12 941         | 48 866         | 47 756          |
| Suisse . . . . .                         | 14 826         | 17 893         | 267            | 250             |
| Autriche-Hongrie . . . . .               | 6 551          | 9 080          | 7 148          | 6 827           |
| Russie . . . . .                         | 4 540          | 7 246          | 8 478          | 7 428           |
| Italie . . . . .                         | 24 838         | 27 924         | 24 892         | 38 059          |
| Espagne . . . . .                        | 8 982          | 5 950          | 9 069          | 13 586          |
| Portugal . . . . .                       | 2 976          | 3 743          | 4 181          | 5 887           |
| Reste de l'Europe . . . . .              | 6 306          | 10 468         | 30 582         | 30 663          |
| <b>1. Europe . . . . .</b>               | <b>558 884</b> | <b>440 567</b> | <b>926 165</b> | <b>1028 793</b> |
| Canada . . . . .                         | 31 221         | 39 369         | 81 010         | 88 030          |
| Mexique . . . . .                        | 22 998         | 28 646         | 24 284         | 33 704          |
| Amérique-centrale . . . . .              | 9 205          | 8 631          | 4 705          | 5 591           |
| Cuba, Portorico . . . . .                | 28 539         | 34 450         | 19 881         | 29 498          |
| Antilles anglaises . . . . .             | 14 150         | 11 895         | 8 618          | 8 797           |
| Haïti et Rép. Dominicaine . . . . .      | 3 952          | 4 865          | 3 316          | 4 084           |
| Colombie . . . . .                       | 5 127          | 4 308          | 2 990          | 3 668           |
| Vénézuéla . . . . .                      | 6 508          | 5 500          | 2 812          | 3 402           |
| Brsil . . . . .                          | 67 876         | 58 075         | 12 143         | 11 481          |
| République Argentine . . . . .           | 5 113          | 8 114          | 9 239          | 11 263          |
| Reste de l'Amérique . . . . .            | 14 002         | 19 851         | 13 700         | 17 481          |
| <b>2. Amérique . . . . .</b>             | <b>198 789</b> | <b>223 702</b> | <b>182 698</b> | <b>214 949</b>  |

<sup>1)</sup> Valeur réelle en or: 341,0 dollars.

| Pays de provenance ou de destination. | Importation    |                | Exportation     |                 |
|---------------------------------------|----------------|----------------|-----------------|-----------------|
|                                       | 1898—99.       | 1899—1900.     | 1898—99.        | 1899—1900.      |
| Hawaï . . . . .                       | 17 831         | 20 708         | 9 007           | 13 078          |
| Japon . . . . .                       | 26 717         | 32 749         | 17 159          | 29 043          |
| Chine (y compris Hong-kong).          | 21 098         | 28 153         | 23 074          | 23 689          |
| Iles Philippines . . . . .            | 4 410          | 5 971          | 401             | 2 636           |
| Indes orientales . . . . .            | 58 874         | 73 243         | 5 895           | 6 634           |
| Australasie anglaise . . . . .        | 8 502          | 5 468          | 19 625          | 26 584          |
| Autres pays . . . . .                 | 17 093         | 19 330         | 21 907          | 25 568          |
| <i>S. Asie, Afrique et Australis</i>  | 144 525        | 185 672        | 96 068          | 127 022         |
| <b>Total</b>                          | <b>697 148</b> | <b>849 941</b> | <b>1303 951</b> | <b>1370 764</b> |

Le commerce de transit a été en 1898—99 de 80 028446 et en 1899—1900 de 98551463 doll.

*Principaux articles de commerce 1899—1900.* (En millions de dollars.)

|                           |                          |      |                            |      |
|---------------------------|--------------------------|------|----------------------------|------|
| Importation.              | Objets de fer . . . . .  | 30,5 | Pétrole . . . . .          | 75,6 |
| Sucre . . . . . 101,1     | Laine . . . . . 20,3     |      | Cuirve . . . . .           | 56,8 |
| Peaux . . . . . 64,6      | Fruits . . . . . 19,8    |      | Machines . . . . .         | 55,5 |
| Articles chimiques        | Étain . . . . . 19,1     |      | Animaux . . . . .          | 43,6 |
| etc. . . . . 53,7         | Lainages . . . . . 16,3  |      | Bois . . . . .             | 39,4 |
| Café . . . . . 52,5       | Tabac . . . . . 15,7     |      | Fer . . . . .              | 33,2 |
| Soie brute . . . . . 45,3 | Bois . . . . . 15,5      |      | Tabac . . . . .            | 35,4 |
| Cotonnades . . . . . 41,3 | Cuirve . . . . . 15,4    |      | Articles de fer . . . . .  | 28,3 |
| Caoutchouc . . . . . 31,8 | Pierres précieuses 14,2  |      | Cotonnades . . . . .       | 24,0 |
| Toilerie, articles        | Thé . . . . . 10,6       |      | Cuir . . . . .             | 21,8 |
| de chanvre et de          | Poterie . . . . . 8,6    |      | Houille . . . . .          | 19,5 |
| jute . . . . . 31,6       | Exportation.             |      | Tourteaux . . . . .        | 16,8 |
| Soieries . . . . . 30,9   | Céréales . . . . . 262,7 |      | Instruments aratoire. 16,1 |      |
| Lin, chanvre et           | Coton . . . . . 241,8    |      | Coton en coque . . . . .   | 14,1 |
| jute . . . . . 26,4       | Viande . . . . . 175,3   |      | Articles chimiques 13,3    |      |

*Aperçu de la navigation (commerce extérieur) en 1899—1900.*

(Le tonnage est exprimé en milliers de tonnes.)

|                           | Entrés. |        | Dont chargés |        | Sortis. |        | Dont chargés |        |
|---------------------------|---------|--------|--------------|--------|---------|--------|--------------|--------|
|                           | Nbre.   | Tonn.  | Nbre.        | Tonn.  | Nbre.   | Tonn.  | Nbre.        | Tonn.  |
| Nav. américains . . . . . | 12867   | 6 136  | 7776         | 4 154  | 18043   | 6 209  | 7089         | 4 832  |
| Nav. étrangers . . . . .  | 21147   | 22 027 | 12481        | 14 711 | 21024   | 22 072 | 15227        | 20 211 |
| Long cours                | 84014   | 28 168 | 20257        | 18 865 | 34067   | 28 281 | 22316        | 25 043 |

*Marine marchande au 30 juin 1900.*

|                    |                                           |
|--------------------|-------------------------------------------|
| Vapeurs . . . . .  | 7053 navires de 2 657797 tonneaux         |
| Voiliers . . . . . | 16280 „ „ 2 607042 „                      |
| <b>Total</b>       | <b>23333 navires de 5 164839 tonneaux</b> |

*Répartition d'après le tonnage.*

|                                |                 |                               |                 |
|--------------------------------|-----------------|-------------------------------|-----------------|
| Côte de l'Atlantique . . . . . | 2 727892        | Commerce extérieur . . . . .  | 816795          |
| Côte du Pacifique . . . . .    | 601213          | Cabotage . . . . .            | 4 286516        |
| Lacs du Nord . . . . .         | 1 565587        | Pêche de la baleine . . . . . | 9899            |
| Fleuves . . . . .              | 270148          | Pêche de la morue . . . . .   | 51629           |
| <b>Total</b>                   | <b>5 164839</b> | <b>Total</b>                  | <b>5 164839</b> |

## Chemins de fer en exploitation au 31 déc. 1899

| dans les États (territoires)                      | Milles anglais. | Kilom.        |
|---------------------------------------------------|-----------------|---------------|
| de la Nouvelle-Angleterre <sup>1)</sup> . . . . . | 7448            | 11986         |
| de l'Atlantique du Centre <sup>2)</sup> . . . . . | 32207           | 52738         |
| du Centre du Nord <sup>3)</sup> . . . . .         | 40850           | 65741         |
| de l'Atlantique du Sud <sup>4)</sup> . . . . .    | 21232           | 34169         |
| du Mississippi du Sud <sup>5)</sup> . . . . .     | 15718           | 25295         |
| du Sud-Ouest <sup>6)</sup> . . . . .              | 36642           | 59451         |
| du Nord-Ouest <sup>7)</sup> . . . . .             | 31238           | 50256         |
| du Pacifique <sup>8)</sup> . . . . .              | 15209           | 24476         |
| <b>Total 31 déc. 1899</b>                         | <b>190834</b>   | <b>307112</b> |

Postes 1898—99. Nombre des bureaux 76285. Recettes 492 538778, dépenses 525 571847 fr.

|                             | Lettres  | Cartes postales | Imprimés et échantillons | Mandats de poste |            |
|-----------------------------|----------|-----------------|--------------------------|------------------|------------|
|                             |          |                 |                          | en milliers.     | en francs. |
| Service intérieur . . . . . | 3015 092 | 578 624         | 2987 584                 | 29 147           | 1094 371   |
| Service extérieur . . . . . | 108 898  | 6 942           | 110 285                  | 1 265            | 104 770    |

Télégraphes 1900. Il n'y a d'informations récentes que pour la *Compagnie du Western Union Telegraph*. — Nombre des bureaux 22900, longueur des lignes 310125 kil., des fils 1 501737 kil., nombre des dépêches 63 167785, recettes 24 758570 doll., dépenses 18 593206 doll.

Téléphonie 1900. Longueur des fils 1 635994 kil., nombre des stations et postes 557979.

## Armée et Marine.

L'armée régulière et la marine se recrutent par voie d'engagement volontaire, contracté pour 3 ans. En outre, tous les citoyens capables de porter les armes font partie, depuis l'âge de 16 ans jusqu'à celui de 45 ans, de la milice des différents États; les milices „organisées“ sont appelées, notamment en hiver, à des exercices une ou deux fois par semaine. — Février 1901 l'effectif en présence a été fixé à 59181 hommes au minimum et 100000 hommes au maximum.

L'armée régulière (v. les notices personnelles), se compose actuellement comme suit:

- 30 rég. d'inf. (y compris 2 rég. nègres), le rég. de 3 bat. à 4 comp.; les combattants sont armés du fusil Krag-Jørgensen, modèle 92, cal. 7,62 et Lee mod. 93, cal. 6 mm.
- 15 rég. de cav. (y compris 2 rég. de nègres et 1 détachement d'éclaireurs ind.), le rég. de 3 sect. à 4 troupes de 100 hommes; les combattants sont armés du sabre, de la carabine système Krag-Jørgensen, cal. 7,62 et du revolver système Colt.
- 1 corps d'art. à 156 batt. dont 80 montées (la batt. montée à 162 h. et les autres à 109 h.). Chaque batt. montée est de 6 pièces (canons se chargeant par la culasse, cal. 3,3 pouces).
- 3 bat. du génie à 4 comp.; un corps d'infirmiers, un détachement de mécaniciens, un détachement de l'académie militaire.

<sup>1)</sup> Maine, New Hampshire, Vermont, Massachusetts, Rhode Island, Connecticut. —

<sup>2)</sup> New York, New Jersey, Pennsylvanie, Delaware, Maryland, District de Colombie. —

<sup>3)</sup> Ohio, Michigan, Indiana, Illinois, Wisconsin. — <sup>4)</sup> Virginie, Virginie occid., Caroline du Nord, Caroline du Sud, Géorgie, Floride. — <sup>5)</sup> Kentucky, Tennessee, Alabama, Mississippi, Louisiane. — <sup>6)</sup> Arkansas, Missouri, Kansas, Colorado, Nouv.-Mexique, Texas, Indian Terr. — <sup>7)</sup> Iowa, Minnesota, Dakota du Nord, Dakota du Sud, Nébraska, Wyoming, Montana. — <sup>8)</sup> Washington, Oregón, Californie, Nevada, Arizona, Utah, Idaho.

| Résumé de l'effectif de l'armée en 1900.            |  | Officiers.        | Hommes.            |
|-----------------------------------------------------|--|-------------------|--------------------|
| État-major-général . . . . .                        |  | 868 <sup>1)</sup> | 1420 <sup>2)</sup> |
| 360 comp. d'infanterie . . . . .                    |  | 1530              | 55080              |
| 180 troupes de cavalerie . . . . .                  |  | 765               | 18540              |
| 126 batt. d'art. à pied, 30 batt. montées . . . . . |  | 668               | 18920              |
| 19 comp. du génie . . . . .                         |  | —                 | 2002               |
| Corps des signaux . . . . .                         |  | —                 | 760                |
| Corps d'infirmiers . . . . .                        |  | —                 | 2303               |
| Éclaireurs indiens . . . . .                        |  | —                 | 75                 |

|                                      |      |        |
|--------------------------------------|------|--------|
| Total de l'effectif en temps de paix | 8831 | 100000 |
| Milices organisées . . . . .         | 8346 | 113967 |

|                             |       |        |
|-----------------------------|-------|--------|
| Effectif en temps de guerre | 12067 | 213967 |
|-----------------------------|-------|--------|

De plus sont portés sur les rôles comme valides 10 432043 hommes.

## Flotte 1901.

| Bâtiments.                                         | Ton-<br>neaux. | Chevaux<br>ind. | Ca-<br>non. | Tubes<br>lanco-<br>torp. | Équi-<br>pages. |
|----------------------------------------------------|----------------|-----------------|-------------|--------------------------|-----------------|
| 11 cuirassés d'escadre <sup>3)</sup> . . . . .     | 139560         | 123984          | 192         | 84                       | 5798            |
| 2 croiseurs cuir. <sup>4)</sup> . . . . .          | 18818          | 86170           | 28          | 6                        | 1079            |
| 6 monitors (à 2 tourelles) <sup>5)</sup> . . . . . | 26119          | 16570           | 84          | —                        | 1169            |
| 3 monitors (à 1 tourelle) <sup>6)</sup> . . . . .  | 10893          | 7290            | 18          | —                        | 404             |
| 1 vaisseau à éperon cuir. <sup>7)</sup> . . . . .  | 2383           | 5068            | 4           | —                        | 97              |
| 14 croiseurs pontés <sup>8)</sup> . . . . .        | 70566          | 146575          | 158         | 21                       | 5880            |
| 3 croiseurs (d'acier) <sup>9)</sup> . . . . .      | 6689           | 18268           | 30          | 6                        | 797             |
| 19 canonnières <sup>10)</sup> . . . . .            | 26546          | 33754           | 119         | 6                        | 2945            |
| 8 petites canonnières <sup>11)</sup> . . . . .     | 3454           | 2908            | 8           | 1                        | 285             |
| 2 vaisseaux spéciaux <sup>12)</sup> . . . . .      | 2415           | 6048            | 5           | —                        | 186             |
| 6 contre-torpilleurs <sup>13)</sup> . . . . .      | 3948           | 46800           | 21          | 12                       | 458             |
| 32 torpilleurs de 1re cl. . . . .                  | 5412           | 97065           | 108         | 68                       | 969             |
| 1 bateau sousmarin . . . . .                       | 74             | 45              | —           | 1                        | —               |
| 108 bâtiments . . . . .                            | 804383         | 558445          | 728         | 173                      | 19642           |
| En construction :                                  |                |                 |             |                          |                 |
| 7 bât. d'escadre <sup>14)</sup> . . . . .          | 102856         | 127000          | 160         | 14                       | 4567            |
| 6 croiseurs cuir. <sup>15)</sup> . . . . .         | 83100          | 138000          | 108         | 12                       | 4932            |
| 9 croiseurs pontés <sup>16)</sup> . . . . .        | 51000          | 91300           | 102         | —                        | 3450            |
| 1 monitor à 1 tourelle <sup>17)</sup> . . . . .    | 3466           | 2400            | 6           | —                        | 142             |
| 10 contre-torp. . . . .                            | 5544           | 78800           | 73          | 20                       | 750             |
| 1 torpilleur de 1re cl. . . . .                    | 165            | 3000            | 3           | 3                        | 29              |
| 7 sousmarins . . . . .                             | 888            | 1160            | —           | 8                        | —               |
| 41 bâtiments . . . . .                             | 247019         | 441060          | 452         | 57                       | 13670           |

En outre : 19 canonnières de moins de 500 t., 3 torpilleurs de 2e cl., l'école des aspirants Chesapeake de 1175 t., l'école de canonnage Lancaster

<sup>1)</sup> Y compris 139 off. du génie, 11 off. du corps des signaux et 192 off. du dép. médical. — <sup>2)</sup> Y compris 250 h. du détach. de l'Académie milit., 700 h. du détach. des mécaniciens, 100 sergents-commissaires, 105 sergents-télégr., 78 sergents-électriciens, 863 h. de recrutement. — <sup>3)</sup> Texas 92, Indiana, Massachusetts, Oregon 98, Iowa 96, Alabama, Illinois, Kearage, Kentucky, Wisconsin 98, Ohio 00. — <sup>4)</sup> New York 91, Brooklyn 95. — <sup>5)</sup> Miantonomoh 76, Paritan 82, Amphitrite, Monadnock, Terror 83, Monterey 91. — <sup>6)</sup> Arkansas, Nevada, Wyoming 00. — <sup>7)</sup> Katahdin 93. — <sup>8)</sup> Atlanta, Boston 84, Chicago 85, Baltimore 88, Philadelphia, San Francisco 89, Newark 90, Cincinnati, Columbia, Olympia, Raleigh 92, Minneapolis 92, New Orleans 96, Albany 99. — <sup>9)</sup> Detroit, Montgomery 91, Marblehead 92. — <sup>10)</sup> Topeka 81, Gen.



(3500 t.), l'école des mousses Hartford (3600 t.), les vaisseaux spéciaux Adams, Alliance, Enterprise, Essex, Mohican, 7 croiseurs en fer, 39 remorqueurs. — La flotte auxiliaire compte : 6 croiseurs, 23 yachts, 16 bat. charbonniers, 11 vaisseaux spéciaux.

Personnel de la marine 1er juill. 1901 : 1 am., 21 c.-amiraux, 72 capit., 115 commandants, 173 lts comm., 304 lts, 104 sous-lts, 126 enseignants, 126 cadets, 190 médecins, 136 payeurs, 24 aumôniers, 11 prof., 41 constructeurs, 31 ingénieurs civils = 1464 off.; 97 contre-maîtres, 93 maîtres-canonniers, 70 charpentiers de vaiss., 10 voiliers, 100 mécaniciens, 25 pharmaciens, 8 aides = 403 warrant-officiers; 19049 matelots; Corps de marine (armement : fusil à magasin système Lee-Straight-Pull, cal. 6 mm) 199 officiers, 5544 h. — Total : 26659 h.

Notice statistique sur les Colonies des États-Unis de l'Amérique du Nord.

Superficie et population.

|                                 | Kil. c. | Habitants.            | Par kil. c. |
|---------------------------------|---------|-----------------------|-------------|
| Porto-Rico . . . . .            | 9814    | 958243 (recens. 1899) | 109         |
| Philippines . . . . .           | 296810  | 7 000000              | 27          |
| Guam . . . . .                  | 514     | 9000                  | 17          |
| Iles Samoa . . . . .            | 199     | 4000                  | 19          |
| Iles Wake et Johnston . . . . . | 4       | —                     | —           |
| Total                           | 806841  | 8 000000              | 26          |

Philippines.

Superficie et population, v. ci-dessus.

Communes de plus de 30000 habitants en 1898.

|                    |        |                  |       |                    |       |
|--------------------|--------|------------------|-------|--------------------|-------|
| Manille . . . . .  | 350000 | Laoang . . . . . | 37084 | Taal . . . . .     | 33878 |
| Lipa . . . . .     | 40733  | Cebou . . . . .  | 35243 | Cárcar . . . . .   | 30300 |
| Bauáng . . . . .   | 39659  | Argao . . . . .  | 34050 | Calbayog . . . . . | 30250 |
| Batangas . . . . . | 39358  | Albay . . . . .  | 34000 |                    |       |

Commerce et communications.

Commerce 1900. (En milliers de dollars.)

|                             | Imp.  | Exp.  |                           | Imp.   | Exp.   |
|-----------------------------|-------|-------|---------------------------|--------|--------|
| Grande-Bretagne . . . . .   | 5 577 | 8 118 | Indes anglaises . . . . . | 2 631  | 1 672  |
| Espagne . . . . .           | 1 989 | 1 619 | Japon . . . . .           | 441    | 794    |
| Allemagne . . . . .         | 1 632 | 127   | Reste de l'Asie . . . . . | 1 046  | 60     |
| France . . . . .            | 978   | 2 534 | États-Unis . . . . .      | 2 153  | 2 969  |
| Suisse . . . . .            | 710   | 18    | Autres pays . . . . .     | 206    | 1 274  |
| Reste de l'Europe . . . . . | 865   | 431   |                           |        |        |
| Hongkong . . . . .          | 6 409 | 6 592 | Total 1900                | 27 765 | 26 751 |
| Chine . . . . .             | 3 128 | 628   | „ 1899                    | 20 440 | 19 273 |

Alvira, Isla de Cuba 86, Don Juan de Austria, Isla de Luzon 87, Yorktown 88, Benington, Concord 90, Machias 91, Castine 92, Nahville, Wilmington 95, Annapolis, Helena, Newport, Vicksburg, 96, Marietta, Princeton, Wheeling 97. — <sup>11)</sup> El Cazo, Petrel 86, Bancroft 92. — <sup>12)</sup> Dolphin 84, Vesuvius 88. — <sup>13)</sup> Dale, Decatur, Lawrence, Macdonough, Perry 00, Preble 01. — <sup>14)</sup> Georgia, Maine, Missouri, New Jersey, Pennsylvania, Rhode Island, Virginia. — <sup>15)</sup> California, Colorado, Maryland, Nebraska, South Dakota, West Virginia. — <sup>16)</sup> Charleston, Chattanooga, Cleveland, Denver, Des Moines, Galveston, Milwaukee, St-Louis, Tacoma. <sup>17)</sup> Florida.

*Navigation* au long cours 1894: Entrés dans les ports de Manille, Iloilo et Cebu 330 navires jaug. 397385 tonn.; sortis 271 navires jaug. 368333 tonn.

*Chemins de fer.* Ligne de Manille à Dagupán 192 kil.

*Postes* 1894. Nombre des bureaux 505, des lettres et cartes postales, service intérieur 4 684606, service extérieur 2 544531.

*Télégraphes* en 1894. Longueur des lignes: 2562, des fils: 2908 km. Nombre des bureaux: 76, des dépêches: 157573.

## Portorico.

### Notice statistique.

#### *Superficie et population*, v. p. 621.

Villes de plus de 10000 habitants en 1899: San Juan 32048, Ponce 27962, Mayaguez 16187.

#### *Finances, commerce et communications.*

##### Compte de l'année financière 1894—95.

|                    |                |
|--------------------|----------------|
| Recettes . . . . . | 4 454958 pesos |
| Dépenses . . . . . | 3 908667 „     |

##### *Commerce 1900—01.*

(En milliers de dollars.)

|                      | Imp.  | Exp.  |                       | Imp.         | Exp.         |
|----------------------|-------|-------|-----------------------|--------------|--------------|
| États-Unis . . . . . | 7 415 | 5 661 | Grande-Bretagne . . . | 375          | —            |
| Cuba . . . . .       | —     | 1 110 | Allemagne . . . . .   | 152          | 141          |
| Espagne . . . . .    | 808   | 698   | Autres pays . . . . . | 450          | 653          |
| France . . . . .     | 167   | 478   | <b>Total</b>          | <b>9 367</b> | <b>8 634</b> |

*Navigation* 1897. Entrés: 1135 navires de 1 356989 tonn. métr.

Sortis: 1121 „ „ 1 080094 „ „

*Chemins de fer* 1897. En exploitation 195 kil.

*Postes* 1894. Nombre des bureaux 89, des lettres et cartes postales, service intérieur (y compris l'Espagne) 2 687964, service extérieur 438962.

*Télégraphes* 1892. Longueur des lignes 778 kil., des fils 1062 kil., nombre des dépêches 152786.

## Cuba.

En vertu des préliminaires de paix entre l'Espagne et les États-Unis d'Amérique signés le 12 août 1898, l'Espagne a renoncé à toute prétention à sa souveraineté et à tous ses droits sur l'île de Cuba. — Depuis le 1er janv. 1899 l'île se trouve sous l'administration des États-Unis. L'assemblée constituante de Cuba, convoquée par le gouvernement des États-Unis se réunit le 5 nov. 1900 et adopta, le 21 févr. 1901, une constitution avec un président, un vice-président, un sénat et une chambre de députés. Les corps législatifs des États-Unis votèrent ensuite la loi Pratt portant

autorisation du président de l'Union de remettre le gouvernement de l'île au peuple cubain sous les conditions suivantes: 1) Cuba ne conclura, avec aucune puissance, aucun traité ou accord qui serait de nature à compromettre ou à limiter son indépendance, 2) il ne contractera pas une dette pour la régularisation de laquelle les revenus courants ne suffiraient pas, 3) il concédera au gouvernement des États-Unis le droit d'intervention et l'autorisation d'établir des stations navales. Cette loi fut adoptée par la convention cubaine le 12 juin 1901.

Gouverneur milit. et comm. du départ. de Cuba [La Havane]: Leonard Wood, maj.-gén.

#### Secrétaires.

Affaires étrangères et intérieur: Diego Tamayo. — Agriculture, commerce et industrie: Perfecto Lacoste. — Justice: Varela. — Instruction publ.: Varona. — Finances: Cancio. — Travaux publics: Villalon. — Trésor: Roloff.

#### Autres Autorités.

Département de Cuba orient. [Santiago]: Samuel M. Whitely, col.

Département de Cuba occident. [...]: . . .

Commissaire de Cuba à Washington: Gansales de Quesada.

Archevêque cathol. [Santiago]: Francesco Barnada. — Evêque à La Havane: Donato Sbarretti.

#### Consuls.

\*Allemagne. La Havane: le bar. de Brück, 99, chamb. nav. — Santiago: C. W. Schumann, 71. — VC. à Cienfuegos (F. W. Hunicke, 99), Matanzas (Salom, 01), Trinidad (P. G. Jansen, 99).

\*Argentine, Rép. Cardenas: O. M. de Rojas. — La Havane: J. J. Silveira, 89. — Matanzas: S. Silveira, 01. — Santiago: J. J. Hernandez, 94. — VC. à Sagua la Grande.

\*Autriche-Hongrie. La Havane: J. F. Berndes, CG. — VC. à Santiago (C. W. Schumann), Trinidad (P. G. Jansen, par int.).

\*Belgique. Cienfuegos: G. Cardona, 00. — La Havane: C. Renor, CG., 01; L. van Bergen, 00; N. Leysbeth, 00. — Matanzas: A. Dubois, 92. — Santiago: E. Ros y Pochet, 00.

Chile. La Havane: E. L. de Serpa.

\*Chine. La Havane: Kwan-I-Chun, CG., 00.

Colombie. La Havane: R. Gutierrez Lee. — Manzanillo: . . . — VC. à Santiago ( . . . ).

\*Costa-Rica. La Havane: Samuel Giberga.

Danemark. La Havane: T. Ch. Culmell, 91. — VC. à Matanzas (F. Heydrich, 98).

\*Dominicaine, Rép. La Havane [22 Calle de Mercaderes]: F. M. Bertran, CG., 00; J. B. Herrera, 00. — Santiago: J. E. Ravelo. — VC. à Cienfuegos (Olasaga, 01), Matanzas (M. J. Caminero, 01), Nuevitas (V. Arevola).

Équateur. La Havane: P. Lopez, CG., 92; L. A. Malauss-na, 00.

\*Espagne. Cienfuegos: Man. M. Coll, 00. — La Havane: J. M. Torroja, CG., 01, et 1 VC. ( . . . ). — Matanzas: J. Castañer, 01. — Santiago: J. de Pereyra, 99. — Sagua: Alfr. Alvarez, 01.

France. La Havane: M. Soufflot de Magny, CG., 00, et 1 VC.: Orlandi, 01. — Santiago: J. A. Dupas, 00. — Agt. à Baracoa, Gibara, Guantanamo, Manzanillo, Matanzas, Sagua la Grande, Trinidad et Cienfuegos.

\*Grande-Bretagne. La Havane: L. E. G. Carden, CG., 99, et 1 VC.: H. A. Ramsden, 00. — Santiago: R. Mason, 00. — VC. à Cardenas, Cienfuegos, Matanzas; Agt. à Guantanamo.

\*Grèce. La Havane: J. A. Labarrère, 95.

- Haiti. Cienfuegos: N. *Valverde*, 01. — La Havane: *de Becks*, 01. — Santiago: F. *Boy*.
- Honduras. La Havane: L. A. *Vionnet*, CG., 00.
- \*Italie. La Havane: F. *de Beauregard*, 01, et 1 VC.: B. *Torrielli*, 01. — Ags à Cienfuegos, Matanzas, Santiago.
- Mexique. La Havane: G. *Crespo*, CG., 01, et 1 VC.: A. *Salomino*. — VC. à Santiago.
- Nicaragua. La Havane: P. C. *Salcedo*, 00.
- \*Paraguay. La Havane: A. *Peres Currillo*, CG.; R. *Telles*. — Santiago: T. A. *Ravelo*, 00.
- Pays-Bas. La Havane: C. *Arnoldson*, 99. — VC. à Santiago (L. *Ros*).
- Pérou. La Havane: Ant. *Reyling*, 01. — Nuevitas: P. *Calafornia* y *Gispert*, 98.
- Portugal. La Havane: M. *Gomez de Araujo Barros*. — VC. à Gibara, Matanzas, Manzanillo, Sagua la Grande, Santiago.
- Russie. La Havane: F. *Regino du Repair de Truffin*. — VC. à Cardenas.
- Suède et Norvège. La Havane: E. J. *Francke*, CG., 99. — VC. à Baracoa, Cardenas, Manzanillo, Matanzas, Sagua la Grande, Santiago.
- Turquie. La Havane: Q. *Gallostro*.
- \*Uruguay. Cienfuegos: N. *Castaño*. — La Havane: A. *Balcello*. — Matanzas: R. *Amésaga*, 00. — Santiago: L. *Bon*. — VC. à Sagua la Grande.
- \*Vénézuéla. La Havane: R. *Collazo y Chabau*, CG., 01, et 1 VC.: S. *Alvarez y Gonzalez*, 01. — Matanzas: M. S. *Trelles*. — Manzanillo: C. *Rovira*. — Santiago: J. *Miranda y Cottilla*.

## Notice statistique.

Superficie: 118888 kil. c. — Population d'après le recensement de 1899: 1572797; 18 par kil. c.

Villes de plus de 20000 habitants en 1899.

|                     |        |                      |       |                           |       |
|---------------------|--------|----------------------|-------|---------------------------|-------|
| La Havane . . . . . | 285981 | Matanzas . . . . .   | 86374 | Puerto Principe . . . . . | 25103 |
| Santiago . . . . .  | 48090  | Cienfuegos . . . . . | 30058 | Cardenas . . . . .        | 21940 |

## Finances, commerce et communications.

Recettes et dépenses 1900. (En dollars.)

| Recettes.                            |                    | Justice . . . . .                            |  | 684290   |
|--------------------------------------|--------------------|----------------------------------------------|--|----------|
| Douanes . . . . .                    | 16 136523          | Instruction . . . . .                        |  | 610940   |
| Postes . . . . .                     | 321540             | Finances . . . . .                           |  | 2 397977 |
| Administration intérieure . . . . .  | 798688             | Agriculture, commerce et industrie . . . . . |  | 205505   |
| Divers . . . . .                     | 148892             | Travaux publics . . . . .                    |  | 1786705  |
|                                      | Recettes 17 406393 | Militaire . . . . .                          |  | 2 489292 |
|                                      |                    | Supplément aux communes . . . . .            |  | 8 239920 |
| Dépenses.                            |                    | Dépenses 17 797603                           |  |          |
| Secrétariat d'État et Intér. . . . . | 1 882974           |                                              |  |          |

Dette publique approximativement 2538 Mill. de pesos.

Commerce 1900. (En dollars.)

|                           | Importation. | Exportation. |
|---------------------------|--------------|--------------|
| Marchandises . . . . .    | 66 114935    | 48 963448    |
| Métaux précieux . . . . . | 3 428833     | 2 437652     |
| Total                     | 69 538768    | 51 891095    |

*Principaux pays de provenance et de destination.* (En milliers de dollars.)

|                    | Import. | Export. | Import.             | Export. |        |
|--------------------|---------|---------|---------------------|---------|--------|
| États-Unis . . . . | 82 197  | 88 616  | France . . . .      | 8 268   | 3 253  |
| Portorico . . . .  | 1 224   | 10      | Angleterre . . . .  | 10 463  | 5 423  |
| Mexique . . . .    | 3 014   | 90      | Allemagne . . . .   | 2 983   | 5 546  |
| Espagne . . . .    | 10 142  | 1 018   | Autres pays . . . . | 6 248   | 2 436  |
|                    |         |         | Total               | 69 539  | 51 891 |

*Principaux articles d'exportation* (en milliers de dollars) : Tabac 26 088. Sucre 17 559, Aliments 1 603, Bois 1 106.

*Chemins de fer 1899* : 2 449 kil.

*Postes 1899*. Nombre des bureaux 239.

*Télégraphes en 1894*. Longueur des lignes : 3 711, des fils : 5 555 kil. Nombre des bureaux : 153, des dépêches : 3 579 14.

*Armée.*

Actuellement il y a à Cuba env. 5 000 h. de troupes américaines.

**A n d o r r e.**

Vallées neutres placées sous la suzeraineté de la France et de l'évêque d'Urgel en Espagne. Les Vallées paient une redevance annuelle de 960 fr. à la France et de 460 fr. à l'évêque d'Urgel. Le Gouvernement est aux mains d'un Conseil général composé de 24 membres soit 4 représentants pour chacune des 6 communes, appelées paroisses. Les 2 consuls (ou maire et adjoint, de chaque commune sont élus comme les conseillers généraux par les chefs de famille âgés au moins de 25 ans, et doivent eux-mêmes être âgés au moins de 30 ans. Le Conseil général élit un syndic (procureur gén.) et 1 vice-syndic, auxquels appartient le pouvoir exécutif. La France et l'évêque d'Urgel nomment, l'un et l'autre, un vigulier (magistrat chargé de rendre la justice criminelle) et alternativement un juge des appellations (ces deux magistrats sont nommés à vie). En vertu du décret du 3 juin 1863, trois députés viennent, tous les deux ans, verser la redevance traditionnelle et prêter serment entre les mains du préfet des Pyrénées-Orientales, délégué permanent de la Rép. Fr. — V. l'édition de 1884, p. 580.

Syndic : Joseph Calva ; V. - syndic : Calvo - Jaumina. — Vigulier franç. : Charles Romeu ; épiscopal : Pullerola. — Juge des appellations [Toulouse] : Germain Stcard, v. - prés. du conseil de préfecture.

*Superficie* : 452 kil. c. — *Population* : 5 231 hab.

**A r g e n t i n e, R é p u b l i q u e (República Argentina).**

Constitution fédérale du 25 mai 1853, révisée lors de la nouvelle réunion de la province de Buenos-Ayres à la République, 11 nov. 1859. Chacune des 14 provinces a sa constitution. — Le Congrès, qui siège annuellement du 1er mai jusqu'au 30 sept. se compose du Sénat qui comprend 30 membres élus par vote indirect pour 9 ans par les provinces (3 par chaque province) et par la capitale (2), renouvelés par tiers tous les trois ans, et qui doivent avoir l'âge de 30 ans ainsi qu'un revenu annuel de 2 000 pesos, et de la Chambre des députés qui comprend 86 membres (1 député par 20 000 habitants) élus pour 4 ans par vote direct de la population des provinces renouvelés par moitié tous les 2 ans et qui doivent être âgés de 25 ans. Le président et le vice-président sont élus pour 6 ans ; en cas de cessation prématurée des fonctions du président, le vice-président devient président pour le reste de la période. — Couleurs nationales : Bleu, Blanc. Pavillon de guerre : Trois bandes horizontales, 1896 année. — [Imprimé 8 novembre 1901.]

Bleue, Blanche, Bleue, le Blanc chargé au milieu d'un soleil radieux (jaune).  
Pavillon de commerce le même sans soleil.

#### Présidence.

Prés. (12 oct. 1898—1904): Julio A. Roca, lt.-gén.; VPrés.: Dr. Norberto Quirno Costa.

#### Ministres-secrétaires.

Intérieur: Joaquín Gonsales. — Aff. étrang.: le Dr. Amancio Alcorta. — Finances: M. Avellaneda. — Justice et cultes: le Dr. J. Serú. — Guerre: Pablo Riccheri, col. — Marine: O. Betbeder, capit. de vais. — Agriculture: le Dr. W. Escalante. — Travaux publ.: le Dr. Emilio Civit.

#### Congrès.

Sénat. Prés.: le VPrés. de la Rép. — Chambre des députés. Prés.: le Dr. Benito Villanueva.

#### Ministères et autres autorités centrales.

Intérieur. Ssecr. d'État: José M. Espeche. — Postes et télégr. Dir. gén.: le Dr. Man. García Fernandes. — Office de statistique. Dir.: le Dr. F. Latsina. — Agriculture, immigration et colonisation. Dir.: J. A. Alsina.

Affaires étrangères et cultes. Ssecr. d'État: M. Pellica. Finances. Ssecr. d'État: Alberto Martínez. — Office statistique. Dir.: le Dr. F. Latsina. — Crédit public: le Dr. E. Colombes. — Banque de la Nation Argentine: Mariano Uzué. — Banque nationale (en liquid.): Ramon Muñiz. — Banque foncière: le Dr. J. M. Chavarría.

Justice et instruction publ. Ssecr. d'État: F. Barros.

Guerre. Ssecr. d'État: Fraga, col. — Chef d'état-major gén.: Montes de Oca, col. — Intendant: Francisco Seiber. — Académie milit. Dir.: A. Arent, col.

Marine. Chef d'état-maj.-gén.: Atilio Barilari, capit. de vais. — Intendant: Alb. Casares. — Capit. gén. des ports: L. García.

Cour suprême. Prés.: le Dr. B. Pas et 4 mbres. — Procur. gén.: le Dr. Sabiniano Kier.

#### Autorités provinciales.

Gouverneurs nommés par le peuple de chaque province: Province de Buenos-Ayres. [La Plata]: le Dr. Bernardo Irigoyen. — Min. du gouvernement: le Dr. Calderón; Finances: Carransa; Trav. publ.: Ad. Saldías.

Autres prov. Catamarca: Guill. Correa. — Córdoba: Donaciano del Campillo. — Corrientes: Juan E. Martínez. — Entre Ríos [Paraña]: Leonidas Echagüe. — Jujuy: le Dr. Sergio J. Alvarado. — Mendoza: Jacinto Alvarez. — Rioja: Leonidas Carreño. — Salta: Pio Uriburu. — San Juan: David Chaves. — San Luis: Narciso G. Gutierrez. — Santa Fé: Bern. de Iturrusa. — Santiago del Estero: Dámaso Palacio. — Tucuman: Prospero Mena.

Territoires. Chaco [Realstencia]: Enr. Luzuriaga, col. — Chubut [Rawson]: Alejandro A. Conesa. — Tierra del Fuego [Ushuaia]: Felix M. Carrié. — Formosa [Formosa]: J. M. Uriburu, col. — Misiones [Posadas]: J. J. Lanusse. — Neuquen [Chos Malal]: Lisandro Olmos. — Pampa [General Acha]: José Luro. — Río-Negro [Viedma]: Eug. Tello. — Santa Cruz [Río Gallegos]: Matias Mackinlay Zupicola.

Évêques cathol. - rom. Buenos-Ayres: Mar. Espinosa, archevêque; Córdoba: Fray R. Toro; Cuyo: M. Benavente; La Plata: Giov. Terrero; Paraná: Rosendo de la Lastra; Salta: Matias Linares; Santa Fé: Juan Boneo; Tucuman: Pablo Padilla.

## Corps diplomatique à Buenos-Ayres et consulats.

- \*Allemagne, Empire. E. e. et M. pl. [1984 Ayacucho] : le bar. de *Wangenheim*, 20./IV. 01), cons. de lég.; Secr. de lég. : le bar. de *Werthern*; Chanc. : *A. Ernest*. Consuls à Buenos-Ayres : *Steifensand*, CG., 99, et 1 VC. : *Goetsch*; Att. pour les affaires commerciales : *Beckmann*, cons. de gouv. — Rosario : *W. Tietjen*, 99. — VC. à Bahia Blanca (*D. Meyer*), Concordia (*P. Wauer*, 99), Córdoba (Ad. *Kettler*), Mendoza (le Dr. *P. A. Loos*), Puerto Gallegos (*H. Eberhard*, 99), Salta (*G. Boden*, 98), Santa Elena (*W. Giebert*), Santa Fé (. . .), Tucuman (. . .).
- \*Amérique, États-Unis. E. e. et M. pl. [1727 Calle Callao] : *Will. P. Lord*, 14./II. 00; Secr. : *C. L. Thurston*. Consuls à Buenos-Ayres : *D. Mayer*, 97, et 1 VC. : *G. H. Newbery*, 00. — Rosario : *J. M. Ayers*, 98, et 1 VC. — VC. à Córdoba (*J. B. Thome*, 77). — Agt à Bahía Blanca.
- \*Autriche-Hongrie. MR. et CG. [2805 Calle Canning] : *L. cte Bolestá-Koribrodski*, 7./IX. 00, chamb.; Chanc. : *F. G. Hartmann*. Consuls à Buenos-Ayres : *N. Mišanovich*, CG. hon., 99; *W. Pohl*, 01, et 1 VC. : *P. Mišanovich*, 99. — VC. à Paraná (*A. Mohor*), Rosario (*E. Canova*, 99). — Agts à Corrientes, Posadas.
- \*Belgique. MR. [1213 Piedad] : *H. Ledeganck*, 8./XI. 99; VC. : *M. Goor*, 00. Consuls à Buenos-Ayres : le MR., CG. ; *A. Oostendorp*, CG., 01. — Rosario : *G. Pommerencke*, 95. — VC. à Bahia Blanca (*J. Pawly*, 00), Córdoba (*G. Blaque-Bélaïr*, 98), Gualeguaychu (*G. De Deken*), La Plata (*D. Bernier*, 00), Mendoza (*de Coninck*), Santa Fé (. . .), Tucuman (*L. Grünauer*, 99). — Agt à San Nicolas.
- Bolivie. E. e. et M. pl. [956 Piedad] : le Dr. *J. C. Carrillo*, 18./X. 99; Secr. de lég. : *Z. Salinas*; Att. : *L. Carillo*; Att. milit. : *Ed. Campero*; Chanc. : *F. Eguino*. Consuls à Buenos-Ayres : *L. T. Lemoine*. — Mendoza : *J. Lagomaggiore*. — Rosario : *J. Ipiña*. — Salta : *Fr. Pizarro*. — VC. à Oran, Santa Fé.
- \*Brésil. E. e. et M. pl. [1212 Charcas] : le Dr. *Cyro de Azevedo*, IX. 00; 1er secr. de lég. : *C. Gonçalves Pereira*. Consuls à Buenos-Ayres : le Dr. *A. Teixeira de Macedo*, CG., 01, et 1 VC. — La Plata : *A. de Azevedo*, 99. — Rosario : *A. Pereira Lima*, CG., 99. — VC. à Conceição, Libres, Monte Caseros, Posadas.
- \*Chili. E. e. et M. pl. [145 avenue Alvear] : *Carlos Concha Subercaseaux*, 19./I. 00; 1er secr. de lég. : *Mathias Errázuriz*; 2e secr. : *F. Aminat*. Consuls à Buenos-Ayres : *I. Reyes Lavalle*, 97, et 1 VC. — Mendoza : le Dr. *G. Munizaga Varela*, CG., 98, et 1 VC. — Neuquen : *V. Bianchi*, 00. — Rosario : *J. V. Vellido*, 00. — San Juan : *J. F. Esbri Ossa*, 95. — VC. à Corrientes, Salta, San Luis, San Rafael.
- \*Danemark. Consul à Buenos-Ayres, ch. des fonct. : le Dr. *A. S. Th. J. Fraenkel*, 97; VC. : *L. Larsen*, 01. — VC. à Bahia Blanca (*A. Kattrup*, 01), Rosario de Sta Fé (*W. Christophersen*, 98), Tandil (*J. Dahl*, 99).
- Équateur. Consul à Buenos-Ayres : *L. Camarero*, 01.
- Espagne. E. e. et M. pl. [869 Cacabuco] : *Julio de Arellano*, 22./X. 98; Secr. de lég. : *R. Dupuy de Lôme*. Consuls à Buenos-Ayres : la lég., CG. ; *E. de Perera* et 1 VC. ; *M. Diaz Spuch*. — La Plata : *E. Dias Caminada*, 00. — Santa Fé : *A. Pita*. — VC. à Ayacucho, Bahía Blanca, Catamarca, Concepción, Concordia, Corrientes, Dolores, Gualeguay, Gualeguaychu, La Paz, Mar del Plata, Mendoza, Mercedes, Necochea, Paraná, Rioja, Salta, San Luis, San Nicolás, Santo Tomé, Tucuman; Agts à Campana, Chascomus, General Villegas, Olavarría, Pergamino, Reconquista, Saladillo, Tandil, Veinte y cinco de Mayo.

) Les dates qui suivent les noms des agents dipl. sont celles de la remise des lettres de créance.

- \*France. E. e. et M. pl. [684 Calle Charcas]: M. cte *Sala*, 6./IV. 98; 1<sup>er</sup> secr.: *Mercier*; 2<sup>e</sup> secr. de lég.: *P. Vieugué*. Consuls à Buenos-Ayres: H. *Francastel*, 00. — Córdoba: *de Surré*, 00. — Rosario: *A. Bousquet*, 00. — VC. à La Plata (C. A. *Waguet*, 00). — Agu. à Azul, Bahía Blanca, Chascomus, Chivilcoy, Concepción, Corrientes, Dolores, Lobería, Mendoza, Mercedes (Buenos-Ayres), Mercedes (S. Luis), Paraná, Pigue, Posadas, Reconquista, Resistencia, Río Cuarto, Ríoja, Salta, San Cristóbal, San Juan, San Nicolás, Santa Fé, Santiago del Estero, Tandil, Tucumán.
- \*Grande-Bretagne. E. e. et M. pl. [1169 Calle Santa Fé]: Hon. Sir W. A. C. *Barrington*, 9./IX. 96; Secr. de lég.: *F. S. Clarke*; 2<sup>e</sup> secr.: *E. Scott*. Consuls à Buenos-Ayres: *A. C. Ross*, 01, et 1 VC.: *M. Hankin*. 99. — Rosario: *H. Mallet*. — VC. à Bahía Blanca, Concordia, Córdoba, La Plata, Paraná, San Nicolás, Santa Fé.
- \*Grèce. Consul à Buenos-Ayres, ch. des fonct.: le min. de France.
- \*Guatemala. Consul à Buenos-Ayres: *P. Hahn*.
- \*Haïti. Consul à Buenos-Ayres: *G. Stormi*.
- \*Italie. E. e. et M. pl. [1920, Esmeralda]: *F. cte Bottaro-Costa*, 18./IV. 01; Secr. de lég.: le cte *V. Macchi di Cellere*. Consuls à Buenos-Ayres: *Ludovico Gioia*, CG., 00, et 2 VC.: *G. de Lucchi*, 99, le mgr. *Fad di Bruno*, 01. — Córdoba: *E. cte Francisci*, 99. — La Plata: *C. Nagar*. — Rosario: *L. Testa*, 01. — VC. à Santa Fé (*G. Notari*, 00); Agu. à Ayacucho, Azul, Bahía Blanca, Balcarce, Belleville, Campana, Catamarca, Chascomus, Chivilcoy, Concepción, Concordia, Corrientes, Dolores, Galvez, Gualaguay, Gualaguaychu, Jujuy, Junin, Las Flores, Lincoln, Lobos Patagona, Marcos Juárez, Mar del Plata, Mendoza, Mercedes (Buenos-Ayres), Monte Caseros, Morteros, Paraná, Pergamino, Pringles, Rafaela, Reconquista, Resistencia, Ríoja, Río IVo, Salta, San Carlos, San Carlos de Bolívar, San Francisco, San José de la Esquina, San Juan, San Luis, San Nicolás, Santiago, Tandil, Tucumán, Venado Tuerto, Victoria, Villa Libertad, Zarate.
- Liberia. Consul à Buenos-Ayres: *C. D. W. Ferris Biggs*, 86.
- Luxembourg, v. Pays-Bas.
- \*Mexique. Consul à Buenos-Ayres: *J. Guelfreire*, CG.
- Paraguay. E. e. et M. pl. [1250 Charcas]: . . . ; Ch. d'aff.: le secr. de lég. *J. Antonio Ortis*. Consuls à Buenos-Ayres: *F. Alonso*, CG., *C. Iturburu*. — Concepción: *B. Martínez*. — Concordia: le Dr. *M. Dominguez*. — Corrientes: *A. Decoud* et 1 VC. — Gualaguaychu: *J. Gabasso*. — La Paz: *I. Sueyro*. — Paraná: *E. Tabossi*, et 1 VC. — Posadas: *D. Barthe*. — Rosario: *D. Macera*, 00. — Tucumán: *C. Murr*. — VC. à Alvear, Curuzú Cuatí, Esquina (*L. Alonso*), Goya, Ríoja, Santa Fé, Santo Tomé, Trinchera de San José, Victoria.
- \*Pays-Bas. Consuls à Buenos-Ayres [959 Calle Piedad]: *L. van Riet*, CG., 24./I. 96, et ch. d'aff.; *F. Smid*, 98, et 1 VC.: *H. E. Jongewaard de Boer*, 01. — Rosario: *G. J. van Oppen*, 00. — VC. à Bahía Blanca.
- \*Pérou. E. e. et M. pl. [281 av. Republica]: le Dr. *Victor Egutguren*, 7./VII. 00; Secr. de lég.: *E. de Tejanos Pinto*; Att.: *L. Pasos Varela*. Consuls à Buenos-Ayres: *J. P. Paz Soldán*, CG., 01. — Mendoza: *C. Von der Heyde*, 01. — Rosario: *B. Ledesma*. — Tucumán: *E. Lestausat*, 00.
- \*Portugal. Ch. d'aff. et CG. [1810 Calle Esmeralda]: *Constancio Roque da Costa*, 26./II. 99. Consul à La Plata: *E. Borges de Castro* (abs.); ch. des fonct.: *C. Nagar*. — VC. à Bahía Blanca (*A. Guimarães*), Rosario (*G. Estrada*), San Nicolás (*S. T. Gomes*).
- Russie. E. e. et M. pl. 16./XII. 95, v. Brésil, corps dipl.
- St-Siège. Internonce [ . . . ]: *Mgr. Ant. Sabatucci*, 25./V. 00, archev. tit. d'Antinoe.



- \*Suède et Norvège. Consul à Buenos-Ayres: S. A. *Christophersen*, CG., 3./II. 80. — VC. à Bahia Blanca, Rosario.
- \*Suisse. MR. et CG. [789 Calle Maipú]: le Dr. J. *Choffat*, 6./VII. 99; Secr. de lég.: le Dr. H. *Schreiber*. — VC. à Córdoba (J. *Kurth*), Esperanza (A. *Hugentobler*), Mendoza (E. *Galletti*), Rosario (P. *Chiesa*).
- Uruguay. E. e. et M. pl. [1146 Artes]: le Dr. Gonzalo *Ramírez*, 11./VIII. 98; Secr. de lég.: le Dr. P. *Perez Gomar*. — Consuls à Buenos-Ayres: A. *Fernández*, CG.; A. P. *Nebel*. — Concordia: J. *Bué*. — Córdoba: A. *de la Serna* et 1 VC. — Corrientes: D. *Pigretti*. — Dolores: J. *Visillac* et 1 VC. — Gualeguaychu: M. *Boiso* et 1 VC. — La Plata: E. *Richelet*, 99. — Paraná: P. J. *Dachary* et 1 VC. — Rosario: D. O. *Le Bus*, 99. — Santa Fé: T. L. *Martínez* et 1 VC. — VC. à Bahia Blanca, Campana, Caseros (B. *Mesa*), Colon, Ensenada, Goya, Gualaguay, Mendozas, Mercedes, Pergamino, Posadas, San Nicolás, Santiago del Estero, Santo Tomé, Tucuman, Zarate.
- Vénézuéla. Consul à Buenos-Ayres: le Dr. F. *Pérez*, 96.

Notice statistique.  
Superficie et population

|                                                             | Kil. c.  | Population              |           |                                    |           |
|-------------------------------------------------------------|----------|-------------------------|-----------|------------------------------------|-----------|
|                                                             |          | recensée 1895<br>total. | par k. c. | évaluée à la fin de 1900<br>total. | par k. c. |
| I. Capitale:                                                |          |                         |           |                                    |           |
| Buenos-Ayres . . . . .                                      | 186      | 663854                  | —         | 821291                             | —         |
| II. Provinces:                                              |          |                         |           |                                    |           |
| Buenos-Ayres . . . . .                                      | 305121   | 921168                  | 3,0       | 1140067                            | 3,7       |
| Catamarca . . . . .                                         | 123138   | 90161                   | 0,7       | 99827                              | 0,8       |
| Córdoba . . . . .                                           | 161036   | 351223                  | 2,2       | 419072                             | 2,6       |
| Corrientes . . . . .                                        | 84402    | 239618                  | 2,8       | 277041                             | 3,3       |
| Entre Ríos . . . . .                                        | 74571    | 292019                  | 3,9       | 348684                             | 4,6       |
| Jujuy . . . . .                                             | 49162    | 49718                   | 1,0       | 94405                              | 1,1       |
| La Rioja . . . . .                                          | 89498    | 69502                   | 0,8       | 77788                              | 0,9       |
| Mendoza . . . . .                                           | 146378   | 116136                  | 0,8       | 141431                             | 0,9       |
| Salta . . . . .                                             | 161099   | 118015                  | 0,7       | 131938                             | 0,8       |
| San Juan . . . . .                                          | 87345    | 84251                   | 0,9       | 94991                              | 1,1       |
| San Luis . . . . .                                          | 73923    | 81450                   | 1,1       | 91403                              | 1,2       |
| Santa Fé . . . . .                                          | 131906   | 397188                  | 3,0       | 506236                             | 4,1       |
| Santiago . . . . .                                          | 108016   | 161502                  | 1,6       | 180612                             | 1,7       |
| Tucuman . . . . .                                           | 23124    | 215742                  | 9,3       | 249433                             | 10,8      |
| III. Territoires . . . . .                                  | 1 271715 | 108369                  | 0,08      | 134935                             | 0,1       |
| Total                                                       | 2 885620 | 3 954911                | 1,3       | 4 794149                           | 1,6       |
| Vraisemblablement<br>échappés au re-<br>censement . . . . . | —        | 90000                   | —         | —                                  | —         |
| Total                                                       | 2 885620 | 4 045000                | 1,3       | 4 794149                           | 1,6       |

De la population recensée il y a 2 950884 Argentins et 1 004627 étrangers.

Villes de plus de 10000 habitants en 1895.

|                         |        |                      |       |                           |       |
|-------------------------|--------|----------------------|-------|---------------------------|-------|
| Buenos Ayres . . . . .  | 663854 | Mendoza . . . . .    | 28602 | Gualeguaychú . . . . .    | 13282 |
| „ (31/VII. 1901 836581) |        | Santa-Fé . . . . .   | 24755 | Concordia . . . . .       | 12694 |
| Rosario . . . . .       | 94025  | Paraná . . . . .     | 24261 | San Nicolás . . . . .     | 12550 |
| Córdoba . . . . .       | 47609  | Salta . . . . .      | 16672 | Río Cuarto . . . . .      | 12171 |
| La Plata . . . . .      | 45410  | Corrientes . . . . . | 16129 | San Juan . . . . .        | 10410 |
| Tucuman . . . . .       | 84305  | Chivilcoy . . . . .  | 14632 | Barracas al Sud . . . . . | 10185 |

**Mouvement de la population.**

| Mariages.   | Naisances. | Décès. | Mariages.   | Naisances. | Décès. |
|-------------|------------|--------|-------------|------------|--------|
| 1899: 28167 | 172857     | 77252  | 1900: 28108 | 175719     | 88656  |

L'immigration présente les chiffres suivants: 1894: 80671, 1895: 80988, 1896: 135205, 1897: 105143, 1898: 95190, 1899: 111083, 1900: 117036; dont: Italiens . . . . . 71921 Français . . . . . 4359 Allemands . . . . . 1048 Espagnols . . . . . 28114 Autrichiens . . . . . 8137

Émigration. En 1894: 41399, 1895: 36520, 1897: 57457, 1898: 53536, 1899: 62241, 1900: 55417.

**Finances.** (En pesos nacionales<sup>1</sup>.)

Comptes 1900: Recettes 37 998704 en or, 62 045458 en papier.

**Budget de l'année 1901.**

|                                                                    |           | Recettes.  |          |                                         |           | Dépenses.  |        |
|--------------------------------------------------------------------|-----------|------------|----------|-----------------------------------------|-----------|------------|--------|
|                                                                    |           | en papier. | en or.   |                                         |           | en papier. | en or. |
| Produits des douanes . . .                                         | —         | 32 200000  | —        | Impôt foncier . . .                     | —         | 1 800000   | —      |
| Revenu des titres                                                  | 620000    | 1 930379   | —        | Service de santé . . .                  | —         | 5 300000   | 35000  |
| Contributions des provinces pour le service de la dette extér. . . | —         | —          | 1 808107 | Patentes . . . . .                      | —         | 2 000000   | —      |
| Droits de port etc.                                                | —         | —          | 1 880000 | Timbres . . . . .                       | —         | 6 400000   | 300000 |
| Taxe sur les consommations . . .                                   | 36 050000 | —          | —        | Chemins de fer . . .                    | —         | 3 400000   | —      |
|                                                                    |           |            |          | Postes et télégr. . .                   | —         | 4 900000   | —      |
|                                                                    |           |            |          | Locations et ventes de terres . . . . . | —         | 1 500000   | —      |
|                                                                    |           |            |          | Autres recettes . . .                   | —         | 1 330000   | 358232 |
|                                                                    |           |            |          | <b>Total</b>                            | 63 300000 | 87 991718  | —      |
|                                                                    |           |            |          |                                         |           |            |        |
| Congrès . . . . .                                                  | 2 564380  | —          | —        | Guerre . . . . .                        | 12 984441 | —          | —      |
| Dette publique . . .                                               | 12 093810 | 24 487214  | —        | Marine . . . . .                        | 9 518724  | 10388      | —      |
| Intérieur . . . . .                                                | 14 239350 | —          | —        | Agriculture . . . . .                   | 1 491730  | —          | —      |
| Affaires étrang. et cultes . . .                                   | 1 346240  | 803881     | —        | Travaux publics . . .                   | 6 623178  | 24192      | —      |
| Finances . . . . .                                                 | 7 885678  | —          | —        | Pensions . . . . .                      | 3 598552  | —          | —      |
| Justice et instr. . .                                              | 12 218426 | —          | —        | Dépenses extraordinaires . . .          | 5 384000  | 1 200000   | —      |
|                                                                    |           |            |          | <b>Total</b>                            | 89 940499 | 26 025175  | —      |

**Dette publique** au mois d'avril 1900. (En pesos d'or.)

|                            |            |                           |            |
|----------------------------|------------|---------------------------|------------|
| Dette extérieure . . . . . | 300 202971 | Dette flottante . . . . . | 940661     |
| Dette intérieure . . . . . | 6 375000   | Bons du trésor . . . . .  | 14 214088  |
|                            |            | <b>Total</b>              | 321 752720 |

**Commerce et communications.**

(Valeur officielle en milliers de pesos d'or.)

**Importation et exportation de toutes les douanes en 1900.**

(Y compris les métaux précieux.)

| Pays.                | Import. | Export. | Pays.                 | Import. | Export. |
|----------------------|---------|---------|-----------------------|---------|---------|
| Angleterre . . . . . | 38 683  | 23 891  | Uruguay . . . . .     | 520     | 2 309   |
| France . . . . .     | 10 897  | 19 008  | Chili . . . . .       | 124     | 870     |
| Belgique . . . . .   | 8 431   | 17 981  | Paraguay . . . . .    | 1 861   | 162     |
| Allemagne . . . . .  | 16 636  | 20 070  | Bolivie . . . . .     | 122     | 579     |
| Italie . . . . .     | 14 924  | 4 304   | Autres pays . . . . . | 414     | 49 666  |
| Espagne . . . . .    | 3 692   | 2 699   | <b>Total 1900</b>     | 113 485 | 154 600 |
| États-Unis . . . . . | 13 439  | 6 883   | „ 1899                | 116 851 | 184 918 |
| Brésil . . . . .     | 3 742   | 6 185   |                       |         |         |

<sup>1</sup>) 1 peso d'or = 5 frs., 1 peso de papier = 2,27—2,50 frs.,

**Principaux articles de commerce 1900.** (En milliers de pesos.)

| Importation.             | Art. chim. et drogues     | Laine . . . . .         |
|--------------------------|---------------------------|-------------------------|
| Tissus de coton . 19 537 | Toile d'emballage         | Peaux . . . . . 23 886  |
| Articles en fer . 19 054 | et toile à voiles 3 688   | Viande et char-         |
| Étoffes de laine . 7 141 | Yerba (maté) . . 3 466    | cuterie . . . . . 9 391 |
| Vin . . . . . 5 637      | Papier . . . . . 1 924    | Animaux . . . . . 5 942 |
| Bois . . . . . 5 500     | Exportation.              | Graisse . . . . . 2 805 |
| Houille . . . . . 4 634  | Céréales . . . . . 78 045 |                         |

**Mouvement de tous les ports de la République 1900.** Entrés: 6002 vapeurs jaugeant 5 565886 tonnaux et 6915 navires à voiles jaugeant 628397 tonn.; total 12917 navires jaugeant 6 193783 tonn.

**Marine marchande 1900.** 101 vapeurs jaugeant 40794 tonn. nets et 155 navires à voiles (de 50 tonn. et plus) jaugeant 89798 tonn.

**Chemins de fer.** En exploitation à la fin de 1900: 16767 kil.

**Postes 1899.** Nombre des bureaux: 1830; des expéditions (non compris le service de messagerie), dans le service intérieur: 205 810077, dans le service international: 38 205921. Recettes: 17 492298, dépenses (y compris les télégraphes): 80 732670 francs.

**Télégraphes 1896.** Longueur des lignes 40788, des fils 95046 km. Nombre des bureaux: 1237. Nombre des dépêches: 4 963887.

**Armée et Marine.**

La loi du 28 nov. 1895 détermine la composition de l'armée qui se divise en armée permanente et en garde nationale. L'armée permanente est formée: 1) par l'armée de ligne, composée de volontaires, d'engagés et rengagés à prime, et, si ceux-ci ne suffisent pas, de contingents tirés au sort, obligés à servir 4 ans, mais pouvant présenter un remplaçant; 2) par les conscrits qui, ayant accompli 20 ans dans l'année précédente, sont astreints au service pendant un an, et qui sont mobilisés pendant 60 jours, ou plus, suivant les besoins du service. — La garde nationale se forme par tous les citoyens âgés de 18—45 ans; elle se divise en active, réserve et territoriale. Le nombre des gardes nationaux inscrits sur les registres d'enrôlement est d'environ 472000; celui des jeunes gens qui, chaque année, arrivent à l'âge de 20 ans est de 28000.

L'armée active se compose, en temps de paix, de 12 rég. d'inf. de ligne, à 1 bat. de 4 comp., 1 bat. de chasseurs Andins à 4 comp., 11 rég. de cav. à 4 esc., 4 rég. d'art. de camp. à 3 batt., le rég. = 430 h., 2 rég. d'art. de montagne à 3 batt. (le rég. = 430 h.); 1 rég. du génie (4 brig., savoir: 1 brig. de pontonn. de camp. et de montagne, 1 brig. à 2 comp. de pionniers de camp. et de mineurs, 1 brig. à 2 comp. de troupes de chemin de fer de camp. et de mont. et 1 brig. à 2 comp. de troupes de télégr. de camp. et de mont.

L'armée active comprend également les divers services nécessaires, c'est à dire: service de santé, justice militaire, écoles et établissements militaires etc.

L'infanterie est armée du fusil Mauser, mod. 91, cal. 7,65 (magasin à 5 cartouches); la cavalerie de carabines du même système et cal., et du sabre; l'art. est armée du canon Krupp (cal. 7,5, fermeture Maxim-Nordenfelt, à tir rapide; les artilleurs ont le revolver Colt.

L'effectif de paix de l'armée perm. (en 1900) est de 190 off. gén. et sup., 1150 off. et 7279 hommes.

En cas de mobilisation générale, la république disposerait donc de l'armée active augmentée de tous les contingents, qui ont été mobilisés et

instruits pendant 60 jours (chaun desquels serait réduit, en raison des décès, exceptions etc. à env. 25000 h.) et de toute la garde nationale qui reçoit l'instruction pendant 60 dimanches et jours de fête; total en hommes instruits et immédiatement mobilisés: 1000 off. sup., 700 off., 200000 h. et 600 canons, auxquels il convient d'ajouter la garde nationale de réserve et l'armée territoriale qui comptent ensemble env. 300000 h. disponibles.

## Flotte 1901.

| Bâtiments.                                              | Ton-<br>neaux. | Chevaux<br>ind. | Ca-<br>nons. | Tubes<br>lance-<br>torp. | Équi-<br>pages. |
|---------------------------------------------------------|----------------|-----------------|--------------|--------------------------|-----------------|
| 1 cuir. garde-côtes 1880 (Alm. Brown)                   | 4200           | 5300            | 98           | 2                        | 380             |
| 4 croiseurs cuirassés <sup>1)</sup>                     | 27402          | 51820           | 158          | 16                       | 2000            |
| 2 canonnières cuirassés <sup>2)</sup>                   | 5000           | 5600            | 28           | 4                        | 560             |
| 2 canonnières cuirassées <sup>3)</sup>                  | 3000           | 4500            | 16           | —                        | 356             |
| 5 croiseurs protégés <sup>4)</sup>                      | 14270          | 51900           | 136          | 18                       | 1282            |
| 5 contre-torpilleurs <sup>5)</sup>                      | 1620           | 19259           | 31           | 17                       | 276             |
| 10 bat. torp. de 1 <sup>re</sup> cl. 1880, 90, 91 . . . | 710            | —               | 20           | 24                       | —               |
| 10 bat. torp. de 2 <sup>e</sup> cl. 1890 . . . . .      | 160            | —               | 10           | 10                       | —               |
| 4 transports . . . . .                                  | 4602           | 4500            | —            | —                        | 330             |
| 1 vaisseau de dépôt . . . . .                           | 402            | 600             | —            | —                        | —               |
| <b>44 bâtiments . . . . .</b>                           | <b>81866</b>   | <b>140479</b>   | <b>427</b>   | <b>21</b>                | <b>5184</b>     |

En outre: 2 torpilleurs de haute mer (Commodore Py 90, Murature 91) chacun de 2700 t.; 4 torpilleurs vedettes, 2 navires-écoles (Prés. Sarmiento avec 2700 t., Malpú avec 1100 t.), 2 canonnières Uruguay et Paraná avec 550 t. et 4 canons, 2 voiliers, 5 vapeurs douan. et 2 vapeurs de fleuve.

En construction: 1 croiseur cuirassé Rivadaria (6500 t., 38 canons, 7 tubes lance-torp.).

Personnel de la marine: 1 c.-am., 3 commodores, 10 capits de vaiss., 62 capits de fréq., 43 lts de vaiss., 77 lts de fréq., 58 aspirants, 73 gardes mar. = 323 off. — En outre: 182 mécaniciens, 6 mécan. torp., 16 électr., 54 payeurs, 55 h. du service de santé, 5 aumôniers, 9 lers pilotes, 7498 chauffeurs, marins etc., 180 élèves de l'école navale, 600 mousses, 100 apprentis-torp., 180 apprentis-mécan.

<sup>1)</sup> Garibaldi 95, Gen. San Martín 96, Belgrano 97, Pueyrredon 98. — <sup>2)</sup> Libertad 90, Independencia 91. — <sup>3)</sup> El Plata, Los Andes 75. — <sup>4)</sup> Patagonia 86, Veinte de cinc de Mayo 90, Nueve de Julio 92, Patria 93, Buenos Aires 95. — <sup>5)</sup> Espora 90, Corrientes, Entre Rios, Misiones, Santa Fé 96.

## Autriche-Hongrie (Oesterreichisch-Ungarische Monarchie).

La Monarchie Austro-Hongroise se compose, d'après la loi fondamentale du 21 déc. 1867, de l'Empire d'Autriche et du Royaume de Hongrie, deux monarchies inséparables et constitutionnelles, héréditaires dans la postérité mâle (primog.) de la dynastie de Habsbourg-Lorraine et après l'extinction de la tige mâle, transmissibles à la descendance femelle. — Le pouvoir législatif à l'égard des affaires communes aux deux moitiés de la Monarchie (affaires étrangères, armée, finances de la Monarchie, administration de la Bosnie et de l'Herzégovine) est exercé par les Délégations, comités composés chacun de 60 membres (30 de la I<sup>re</sup> Chambre et 40 de la II<sup>e</sup> Chambre) du „Reichsrat“ autrichien à Vienne et du Parlement

hongrois à Budapest, élus pour un an. Les Délégations sont convoquées tous les ans alternativement à Vienne et à Budapest; les présidents et les vice-présidents sont élus parmi leurs membres. — Pavillon de guerre: Bande blanche horizontale entre deux bandes rouges, chargée près de la hampe d'un écusson bordé de jaune, couronné d'or et portant les mêmes couleurs. Pavillon de commerce: La bande blanche est chargée en outre d'un écusson portant les armes de Hongrie et la bande d'en bas est partie verticalement de rouge et de vert.

*Maison de l'Empereur-Roi etc.*

Grandes-charges de la cour. Premier gd-maitre de la cour: R. pr. de *Liechtenstein*, chamb., gd-écuyer, cons. int., col. de toutes les gardes du corps, LFM. — Gd-chamb.: H. cte d'*Abensperg-et-Traun*, chamb. et cons. int. — Gd-maréchal de la cour: Bela cte *Cziráky de Czirák et Dénesfalva*, chamb. et cons. int. — Gd-écuyer, ch. des fonct.: R. pr. de *Liechtenstein* (v. ci-dessus). — Second gd-maitre de la cour: A. pr. de *Montenuovo*, chamb. et cons. int.

Gardes. Colonel: R. pr. de *Liechtenstein* (v. ci-dessus). — Capit. de la 1re garde du corps des archers: Joseph pr. de *Windisch-Graetz*, chamb. et cons. int., gén. de cav. — Capit. de la garde du corps hongroise: A. cte *Pülfy d'Erdöd*, chamb. et cons. int., gén. de cav. — Capit. des trabans et de la comp. d'inf. de la garde du corps: E. bar. *Pivet de Bihain*, chamb. et cons. int., gén. de cav. — Capit. de l'escadron de la garde du corps à cheval: . . .

Gd-maréchal de la Cour en Hongrie: L. cte *Apponyi de Nagy-Appony*, chamb. et cons. int.

Charges de la cour. Gd-écuyer de cuisine: A. cte de *Bellegarde*, chamb. et cons. int., capit. en retr. — Gd-maitre de l'argenterie: A. pr. de *Windisch-Graetz*, chamb. et cons. int., LFM. — Gd-maitre des tournis: A. *Berszevicsy de Berszevics*, chamb. et cons. int., LFM. — Gd-veneur: L. bar. de *Gudenus*, chamb. et cons. int. — Gd-maitre des cérémonies: Ed. cte *Choloniewsky*, chamb. et cons. int., gén. de cav.

États-majors de la cour. Office du gd-maitre de la cour. Premier cons. aul. et dir. de la Chre: F. *Wetschl*; Dir. des cérémonies: H. chev. *Lobenstein d'Aigenhorst*, cons. aul.; Dir. des affaires de voyage de la cour par chemin de fer: C. A. chev. de *Klaudy*, cons. aul.; Prédicateur de la cour et du château: le Dr. L. *Mayer*, évêque tit. prélat de S. S. le Pape etc.; Médecins de la cour: le Dr. F. *Auchenthaler*, le Dr. J. *Kersl*, méd. gén. en retr.; le Dr. A. chev. *Bielka de Karitru*; Dir. de la bibliothèque de la cour: le Dr. J. *Karabacek*, cons. aul.; Intend. du musée d'histoire naturelle, le Dr. F. *Steindachner*, cons. de la cour; Chef de la chapelle de la cour: J. *Helmesberger* — Théâtre de la cour, Intend. gén.; ch. des fonct.: A. bar. *Plappart de Leenheer*, cons. int. — Office du gd-chamb. Cons. aul. act. et dir. de la Chre: E. *Hantken* chev. de *Prudník*; W. bar. de *Weckbecker*, cons. aul. act. — Office du gd-maréchal de la cour. Cons. aul. act. et dir. de la Chre: le Dr. R. *Kubasek*. — Premier écuyer: F. cte *Kinsky de Wehinitz-et-Tettau*, chamb. et capit. de cav.; Office du gd-écuyer. Cons. aul. et dir. de la Chanc.: le Dr. H. *Statin*.

Aides de camp-gén. et aides de camp. Armée. — Chancellerie milit. Chef: A. *Boifras d'Ahnendurg*, cons. int., aide de camp gén. et FZM. — Chancellerie du cabinet. Dir.: le Dr. F. chev. *Schiessel de Perstorff*, cons. int. — Casette privée de l'Empereur. Dir. gén.: E. bar. de *Chertek*, cons. int. et chef de sect.

Gd-maitre de la cour de l'adse Elisabeth-Marie: François cte de *Bellegarde*, chamb. et cons. int.; Chamb. en fonct.: R. cte de *Bellegardis*, chamb. et capit. de cav. — Directrice de la cour: E. ctesse de *Coudenhove*, DGr. — Dame de la cour: Th. ctesse *Pülfy d'Erdöd*, DGr.

- Gde-maitresse de la cour de l'adese Marie-Thérèse: E. ctesse de *Schönfeld* née ctesse *Festetics* de *Toina*, DCr. et DdP. — Dame de la cour: A. baronne *Malliard de Chatonnaye*, DCr. — Dir. de la cour: L. cte *Cavriani*, lt.-col.
- Gd-maitre de la cour de l'aduc François-Ferdinand d'Autriche-Este: A. cte de *Nostitz-Rieneck*, chamb. et cons. int., LFM.; Adjoints: A. *Burka*, capit. de cav.; K. bar. de *Rumerskirch*, chamb. et capit. de cav.
- Gd-maitre de la cour de l'aduc Othon: K. bar. *Diuhoveski de Langendorf*, chamb. et cons. int., LFM.; Adjoints: Fr. cte *Chorinsky*, chamb., capit. de cav.; G. cte de *Wallis* bar. de *Carighmain*, maj.; E. bar. de *Mattenclott*, chamb. et lt.; M. bar. de *Kielmansegg*, chamb. et lt. — Grande-maitresse de la cour de l'adese Marie-Josèphe: K. ctesse d'*Attems*, DCr.; Dames de la cour: E. mgvine de *Pallavicini*, DCr.; S. ctesse *Zamojska*, DCr. — Chamb. en fonct.: A. altgr. de *Salm Reifferscheid*, chamb. et capit. de cav.
- Dir. de la cour de l'aduc Ferdinand-Charles-Louis: E. bar. de *Bodman-Möggingen*, chamb. et col. en retr.
- Gd-maitre de la cour de l'adese Marie-Annonciade: J. cte de *Nostitz-Rieneck*, chamb. et cons. int., col. en retr. — Dame de la cour: Irma baronne de *Puteani*, DCr.
- Gd-maitre de la cour de l'aduc Louis-Victor: M. cte de *Thun-et-Hohenstein*, chamb. et cons. int., capit. de cav. Adjoint: Cl. cte de *Hardegg*, lt.
- Gd-maitre de la cour du gd-duc Ferdinand IV de Toscane: . . . ; Maréchal de la cour: J. bar. de *Silvatici*, chamb. et cons. int., maj.-gén.; Chamb. en fonct.: M. bar. de *Lilien*, chamb. et capit. de cav.; Secr. des comm.: Bl. de *Bogdan*. — Gd-maitre de la cour de la gde-dase *Alice*: . . . ; Gde-maitresse de la cour: . . . ; Dame de la cour: A. ctesse *Eckbrecht de Dürckheim-Montmartin*, DCr. — Dame de la cour de l'adese Marguerite-Maria: M. ctesse *Eckbrecht de Dürckheim-Montmartin*, DCr.; des adeses *Germana-Marie-Thérèse* et *Agnès-Marie-Thérèse*: M. ctesse *Sstáray de Sstára et Nagy-Mihály*, DCr.
- Dir. de la cour de l'aduc Léopold-Ferdinand: A. chev. de *Töply*, capit.
- Dir. de la cour de l'aduc Joseph-Ferdinand: F. bar. de *Weber*, maj.
- Dir. de la cour de l'aduc Pierre-Ferdinand: K. *Tarnóczy d'Also Lovos et Jesarnice*, chamb., capit. de cav. — Dame de la cour de l'adese Marie-Christine: C. ctesse de *Walderdorff*, DCr.
- Dir. de la cour de l'aduc Henri-Ferdinand: A. *Tabódy de eadem et Fekes-hasa*, chamb. et lt.-col. en retr.
- Dir. de la cour de l'aduc Léopold-Salvator: A. bar. *Scheil de Bauschlott*, chamb. et capit. de cav.; Adjoint: N. *Krahl*, maj. en retr. — Dame de la cour de l'adese *Bianche*: V. ctesse *Alberti de Poja* née ctesse *Zichy*, DCr.
- Dir. de la cour de l'aduc François-Salvator: H. bar. de *Lederer*, chamb. et capit. de cav. — Dames de la cour de l'adese *Marie-Valérie*: M. baronne *Vécsey de Hajnáscköb*, DCr.; H. ctesse de *Bombelles*, DCr.
- Dir. de la cour de l'aduc Louis-Salvator: le Dr. C. *Coronini* cte de *Cronberg*, chamb. et cons. int.
- Gd-maitre de la cour de l'adese douair. *Élisabeth*: E. cte *Chotek de Chotkowa et Wognin*, chamb. et cons. int., lt.-col. en retr. — Dames de la cour: A. ctesse *Taaffe*, DCr., E. ctesse de *Daun*, DCr.
- Gd-maitre de la cour de l'aduc Frédéric: W. bar. *Kots de Dobrs*, chamb. et cons. int., LFM.; Adjoints: J. *Prónay de Tót-Próna et Blatizora*, chamb. et capit. de cav.; J. cte *Ceschi a Santa Croce*, chamb. et lt. — Dames de la cour de l'adese *Isabelle*: J. E. ctesse *Zamojska*, DCr.; P. ctesse *Széchenyi*, DCr.; S. ctesse de *Wilszek*, DCr.
- Gd-maitre de la cour de l'aduc Charles-Étienne: E. cte *Chorinsky*, chamb.

- et cons. int., c.-am.; adjoint: Z. *Kohányi*, enseigne de vaies. — Dame de la cour de l'adse Marie-Thérèse: N. ctess *de Huyn*, DCr.
- Dir. de la cour de l'aduc Eugène: V. bar. *Henniger de Seeberg-Desfours de Mont et Adiéville*, chamb. et col. en retr.; Adjoint: St. *de Samrecsányi*, chamb. et lt.
- Gd.-maître de la cour de l'aduc Joseph: . . . — Dame de la cour de l'adse Clothilde: Ch. ctess *Szirmay de Szirma Bessenyö, Csernek et Tárkö*, DCr.
- Chamb. du service de l'aduc Joseph-Auguste: J. cte *Szapáry de Szápár*, chamb. et capit. de cav. — Dame de la cour de l'adse Auguste: E. ctess *Zichy de Zich et Vasonykő*, DCr.
- Gd.-maître de la cour de l'aduc Rénier: M. cte *d'Orsini-et-Rosenberg*, cons. int., chamb. et maj.-gén. — Dames de la cour de l'adse Marie: A. baronne *de Trauttenberg*, DCr.; J. ctess *Hunyady de Kéthely*, DCr.
- Gd.-maître de la cour de la dse douair. Adégonde de Modène: A. marchese *Tacoli*, cons. int. et lt.-col. en retr. — Dame de la cour: G. ctess *Deym de Stritzk*.

#### Ministères communs d'Autriche et de Hongrie.

*Maison impériale et royale et affaires étrangères* [2 Ballhausplatz]. Min. et prés. du conseil commun des ministres: A. cte *Gotochowski de Gotuchowo*, chamb. et cons. int. — Chefs de section: N. cte *Szécsen de Temerin*, chamb. et cons. int.; H. cte *de Lütow de Drey-Lütow et Seedorf*, cons. int. et chamb.; A. chev. *de Sussara*. En fonct. extraord.: J. bar. *Zwiedinek de Südenhorst*, cons. int. et E. e. et M. pl.; Chefs de section: L. bar. *Docky de Nemet-Keresztur*, le Dr. F. bar. *Biedl de Eidenau*; en fonct. extraord.: C. *Méry de Kapos-Mére*, E. e. et M. pl. hon. — Cons. aul. et minist.: le Dr. A. chev. *Plason de la Woestyne*, J. de *Mihálovich*, C. chev. *Schulles de Felsdorf et Trimitz*, le Dr. W. *Mittag de Lenkheym*, le Dr. A. de *Fuchs*, le Dr. E. *Jettel d'Ettenach*, St. de *Pilat*, le Dr. V. *Hofstättner de Hochsteden-Hohenhof*, O. *Berger de Waldenegg*, M. bar. *de Biegeleben*, H. bar. *Rhemen de Bahrensfeld*, A. chev. *de Rehn*, CG. (temp.); H. chev. *Müller de Roghuj*, CG., cons. aul. et minist. — Cons. de section: le Dr. D. bar. *Tallán de Visek et Bélaháza*, le Dr. A. *Grubissich de Keresztur*, le chev. O. E. *Brunner de Wattenwyl*, O. bar. *Kiesel de Norberg*, le Dr. J. *Jesernitsky de Jesernitsce*, M. bar. *de Gager*, le Dr. O. chev. *de Weil*, F. bar. *de Buschmann*, R. bar. *Reinlein de Marienburg*, R. *Prantner*, W. de *Würth*, G. de *Mende*; temp.: G. *Albrecht*, CG. — Départ. des affaires des chiffres et de traductions. Chef: le Dr. G. chev. *d'Ohms*, cons. aul. et min.; E. bar. *de Hahn*, cons. de sect.; E. bar. *von der Lippe de Wentrupp*. — Archives de la Maison et de la Cour imp. et de l'Etat [1 Hofburg]. Dir.: le Dr. G. *Winter*, cons. aul.; le Dr. A. de *Karolyi*, A. *Felgel*, le Dr. C. *Schrauf*, J. *Paukert*, cons. de sect. — Académie consulaire. Dir.: le Dr. M. bar. *Pidoll de Quintenbach*, chef de sect.

*Ministère commun des finances (de l'Empire)* [5 Johannesgasse]. Min. des fin. de l'Empire: B. *Kállay de Nagy-Kálló*, chamb. et cons. int. — Chef de sect.: F. cte *Pongrács de Szent-Miklós et Óvár*, chamb. — Cons. minist.: H. *Dobra*. — Cons. de sect.: L. *Szulay*, le Dr. K. *Hunger*.

Caisse centrale commune (de l'Empire). Dir.: J. *Luppi*.

*Ministère de la guerre de l'Empire* [14 Am Hof]. Min. de la guerre de l'Empire: E. bar. *de Krieghammer*, gén. de cav. et cons. int. — Chefs de sect.: F. *Schönatach*, M. chev. *de Brunner*, J. L. *Jekelfalussy de Jekel et Margitsfalva*, LFMaréchaux; R. chev. *de Böckensau*, chef de l'intendance milit. — Bureau de présidence. Chef: J. bar. *de Weigl*, maj.-gén.

Haute cour milit. Prés.: A. chev. de *Pitreich*, FZM. et cons. int. — Tribunal milit. sup. Prés.: G. *Ratsenhofner*, LFM.

État-major-gén. de l'armée. Chef: F. bar. de *Beck*, FZM. et cons. int.; Rempl.: H. chev. de *Pitreich*, LFM. — Chefs de bureau. Travaux d'instruction: *Roth*, col.; Direction: V. *Dankl*, col.; Bureau central de recrutement: A. bar. *Giesel de Gieslingen*, col.; Travaux opératoires de l'état-major-gén.: D. de *Kolosovdy*, col.; Chemins de fer: F. chev. *Bockenheimer de Bockenheim*, col.; Topographie: C. *Křitek*, col.; Télégraphes: L. *Schleyer*, col. — Archives milit. Dir.: L. de *Wetser*, LFM.

Inspecteurs gén. Cav.: A. cte *Paar*, LFM. — Art.: A. chev. de *Kropatschek*, LFM. et cons. int. — Art. de forteresse. Insp.: G. *Semrad*, LFM. — Génie: O. *Beck de Nordenau*, LFM.; Plonnters: A. *Swasskiewicz*, col. — Train des équipages: J. de *Latscher*, LFM. — Écoles milit.: O. *Morowoets de Klienfeld*, LFM. — Remonte: le bar. de *Bothmer*, gén. de cav. — Troupes de santé. Comm.: P. *Frase*, col. — Aumônier apostol.: le Dr. *Koloman Belopotocky*, évêque de Tricala. — Chef du corps des officiers-médecins: le Dr. J. *Uriel*, méd.-maj.-gén. — Ingén. gén. de constr.: M. *Woot*, LFM. — Comité milit. technique. Prés.: G. cte *Geldern-Egmond d'Arçes*, chamb. et LFM. — Comité sanitaire milit.: le Dr. F. *Kratschmer*, méd. principal de 1<sup>re</sup> cl. — Section des comptes spéciaux. Chef: J. *Křiz*, cons. minist.

Section de la marine. Chef: H. bar. de *Spaun*, am. et cons. int.; Rempl.: R. *Berghofer*, v.-am. — Chancellerie de présidence. Chef: Léop. chev. de *Jedina*, capit. de vais. — Chancellerie des opérations. Chef: G. *Couarde*, capit. de vais. — 1<sup>re</sup> sect.: H. *Plescott*, capit. de vais.; 2<sup>e</sup> sect.: C. de *Görts*, capit. de vais. — Contrôle de la marine: C. de *Köppel*, c.-am.

Cour suprême des comptes de l'Empire. Président: le Dr. E. de *Plener*. — Chef de section: J. *Szent-Györgyi de Nagy-Rápót*, cons. int.; Cons. aut.: J. *Fritsche*, B. *Saarossi-Kapeller de Sáros*, O. *Salomon*.

Banque d'Autriche-Hongrie. Gouv.: L. chev. de *Bilinski*, cons. int. act.; VGouv. autr.: F. bar. de *Winterstein*, cons. int. act.; VGouv. hongr.: P. *Madarassy de Gojsest et Mezö-Madaras*, cons. int. act.

#### Armées impériales et royales.

Commandant en chef: l'Empereur-Roi. — Aides de camp-gén.: E. cte *Paar*, gén. de cav. chamb. et cons. int.; A. *Bolfras d'Ahnenburg*, FZM. et cons. int., chef de la chancellerie milit. de S. M. — Aides de camp de l'Emp.: H. pr. de *Dietrichstein-de-Nicolsburg* cte de *Mensdorff-Pouilly*, chamb. et col.; J. cte *Stürkgh*, chamb. et lt.-col., att. milit. à Berlin; S. bar. *Apór de Al-Torja*, E. *Müller*, att. milit. à St-Pétersbourg, A. mqs *Gozant de St-Georges*, majors; L. chev. de *Höhnel*, capit. de corv.

A la dispos. du comm. en chef: l'aduc *François-Ferdinand d'Autriche-Este*, gén. de cav.

État-maj. gén., v. ci-dessus.

Inspecteurs gén. de l'armée: L. pr. de *Windisch-Graets*, gén. de cav. et cons. int.; W. bar. de *Reinländer*, FZM. et cons. int.; J. bar. de *Waldstätten*, FZM. et cons. int.

Commandements de corps et de div. des troupes. 1<sup>er</sup> corps. — Galicie occid., Silésie et Moravie septentr. — [Cracovie]: E. bar. d'*Albóri*, FZM. et cons. int.; Adjoint: J. *Huber de Penig*, LFM.; Chef d'état-major: A. *Fail-Griessler*, col. — 5<sup>e</sup> div. d'inf. [Olmütz]: K. bar. de *Mertens*, LFM. — 12<sup>e</sup> div. d'inf. [Cracovie]: A. *Horsetsky de Hornthal*, LFM. — Div. de cav. [Cracovie]: R. chev. de *Brudermann*, LFM.

Le corps — Basse-Autriche et Moravie mérid. — [Vienne]: A. cte *Uexküll-Gyllenband*, chamb. et cons. int., gén. de cav.; Adjoint: L. *Pavek*, LFM.; Chef d'état-major: V. *Foa*, col. — 4<sup>e</sup> div. d'inf. [Brünn]: E. de *Vivenot*,



- LFM. — 47<sup>e</sup> div. d'inf. [Vienne]: L. *Fischer-Colbrie*, LFM. — 25<sup>e</sup> div. d'inf. [Vienne]: l'aduc *Leopold-Salvator*, LFM. — Div. de cav. [Vienne]: l'aduc *Othon*, LFM.
- III<sup>e</sup> corps — Styrie, Carinthie, Carniole et le Littoral — [Graz]: E. chev. *Succovaty de Veiza*, LFM.; Adjoint: G. chev. *Plentzner de Scharneck*, LFM.; Chef d'état-major: F. *Eckardt*, col. — 6<sup>e</sup> div. d'inf. [Graz]: A. bar. *Malowets de Malowitz et Kosof*, LFM. — 28<sup>e</sup> div. d'inf. [Laibach]: R. de *Chavanne*, LFM.
- IV<sup>e</sup> corps — Hongrie centrale et mérid. — [Budapest]: R. pr. de *Lobkowitz*, chamb. et cons. int., LFM.; Adjoint: J. *Gaudernak de Kis-Demeter*, LFM.; Chef d'état-major: V. de *Koller*, col. — 31<sup>e</sup> div. d'inf. [Budapest]: H. chev. de *Csibulka*, LFM. — 32<sup>e</sup> div. d'inf. [Budapest]: K. bar. de *Steininger*, LFM.
- V<sup>e</sup> corps — Hongrie occid. — [Presbourg]: l'aduc *Frédéric*, FZM.; Adjoint: H. cte de *Wurmbrand-Stuppach*, LFM.; Chef d'état-major: W. *Wurm*, col. — 14<sup>e</sup> div. d'inf. [Presbourg]: V. bar. de *Kraus*, LFM. — 33<sup>e</sup> div. d'inf. [Komorn]: Ph. *Niklas*, LFM.
- VI<sup>e</sup> corps — Hongrie du nord-est — [Kaschau]: H. de *Pokorny*, gén. de cav. et cons. int.; Adjoint: R. chev. de *Gaissler*, LFM.; Chef d'état-major: N. bar. *Catty*, col. — 15<sup>e</sup> div. d'inf. [Miskolcz]: W. de *Bittner*, LFM. — 27<sup>e</sup> div. d'inf. [Kaschau]: M. de *Steinsberg*, LFM.
- VII<sup>e</sup> corps — Hongrie de l'est — [Temesvár]: L. chev. *Switzer de Bayersheim*, FZM. et cons. int.; Chef d'état-major: E. *Colerus*, col. — 17<sup>e</sup> div. d'inf. [Grosswardeln]: A. *Dragollovics de Drachenburg*, LFM. — 34<sup>e</sup> div. d'inf. [Temesvár]: F. de *Weiss*, LFM.
- VIII<sup>e</sup> corps — Bohême sud-ouest. — [Prague]: L. *Fabini*, cons. int., FZM.; Adjoint: K. *Cerri*, LFM. Chef d'état-major: S. *Borovic*, col. — 9<sup>e</sup> div. d'inf. [Prague]: F. cte d'*Orsini-et-Rosenberg*, chamb. et LFM. — 19<sup>e</sup> div. d'inf. [Pilsen]: A. *Gartner de Romansbrück*, LFM.
- IX<sup>e</sup> corps — Bohême nord-est. — [Josefstadt]: H. chev. de *Klobus*, LFM. et cons. int.; Chef d'état-maj.: E. *Gangl*, col. — 10<sup>e</sup> div. d'inf. [Josefstadt]: J. de *Siebert*, LFM. — 29<sup>e</sup> div. d'inf. [Theresienstadt]: J. *Latscher de Lauendorf*, LFM.
- X<sup>e</sup> corps — Gallicie centr. — [Przemyśl]: A. *Galgótzky*, FZM. et cons. int.; Adjoint: A. *Makowiczka*, LFM.; Chef d'état-major: S. *Ljubčić*, col. — 2<sup>e</sup> div. d'inf. [Jaroslau]: M. chev. de *Manjlović*, LFM. — 24<sup>e</sup> div. d'inf. [Przemyśl]: Al. *Konja*, LFM. — Div. de cav. [Jaroslau]: K. cte d'*Aucersperg*, LFM.
- XI<sup>e</sup> corps — Gallicie orient. et Bukovine — [Lemberg]: F. *Fiedler*, FZM. et cons. int.; Adjoint: F. *Steinitzer*, LFM.; Chef d'état-maj.: K. bar. de *Pfanner*, col. — 11<sup>e</sup> div. d'inf. [Lemberg]: A. de *Koller*, LFM. — 30<sup>e</sup> div. d'inf. [Lemberg]: A. chev. *Pino de Friedenthal*, LFM. — Div. de cav. [Lemberg]: F. *Czeyda*, LFM. — Div. de cav. [Stanislau]: J. *Freund d'Arlhausen*, LFM.
- XII<sup>e</sup> corps — Transylvanie — [Hermannstadt]: E. *Probst de Ostorff*, LFM. et cons. int.; Adjoint: M. *Varesánin de Vares*, LFM.; Chef d'état-major: L. de *Hortstein*, col. — 16<sup>e</sup> div. d'inf. [Hermannstadt]: Chr. chev. de *Steeb*, LFM. — 35<sup>e</sup> div. d'inf. [Klausenburg]: J. *Mörk de Mörkenstein*, LFM.
- XIII<sup>e</sup> corps — Croatie et Esclavonie — [Agram]: A. bar. de *Bechtolsheim*, chamb. et cons. int., gén. de cav.; Adjoint: E. *Thoss*, LFM.; Chef d'état-major: le bar. *Rhemen de Barenfeld*, col. — 7<sup>e</sup> div. d'inf. [Essek]: E. *Scheiner*, LFM. — 36<sup>e</sup> div. d'inf. [Agram]: K. *Horvatsky de Hornthal*, LFM.
- XIV<sup>e</sup> corps — Tyrol et Vorarlberg, Haute-Autriche et Salzbourg — [Innsbruck]: l'aduc *Eugène*, gén. de cav.; Adjoint: A. *Hofmann de Don-*

*nersberg*, LFM.; Chef d'état-major: J. bar. *de Kirchbach*, col. — 3e div. d'inf. [Linz]: *Stephan Babié*, LFM. — 8e div. d'inf. [Innsbruck]: *M. Hoffer de Sulmthal*, LFM.

XVe corps — Bosnie et Herzégovine — [Saraïewo]: J. bar. *d'Appel*, gén. de cav. et cons. int.; Adjoint: *W. chev. de Gradi*, gén. de cav. et cons. int.; Chef d'état-major: *R. Langer*, col. — 1re div. d'inf. [Saraïewo]: *H. Conte Corti aile catene*, LFM. — 18e div. d'inf. [Mostar]: *J. Maiske*, LFM.

Commandement milit. à Zara — Dalmatie — (2 brig. d'inf.). Comm.: *E. David de Rohnfeld*, FZM. et Lieutenant de l'Emp., cons. int.; Adjoint: *A. d'Englisch-Popparich*, LFM.; Chef d'état-major: *H. Ubaldini*, col.

Commandants des forteresses. Carlsburg, Franzensfeste: le commandant des troupes; Cattaro et Castelnuovo: *E. Idicsukh*, LFM. — Cracovie: *W. de Dessović*, LFM. — Komorn: *G. Kotwa*, LFM. — Peterwardein: *E. Wavrea*, maj.-gén. — Pola: l'amiral du port act. (v. ci-dessous). — Przemyśl: *E. Pucherna*, LFM. — Trente: *C. Lovetto*, LFM.

#### Marine impériale et royale.

Comm.: *H. bar. de Spaun*, v. Ministre de la guerre de l'Empire. Amiral du port de Pola: *F. bar. de Minutili*, v.-am.; adjoint: *G. chev. de Brosch*, c.-am. — Com. de l'Arsenal maritime: *P. de Pott*, c.-am. — Comm. du corps des matelots: *A. Chiari*, capit. de vais. — Comm. du district maritime de Trieste: *L. Kneisler de Maizdorf*, c.-am.

#### État Autrichien.

Constitution du 26 févr. 1861, modifiée par les lois des 31 déc. 1867, 2 avril 1878, 4 oct. 1882 et 14 juin 1890. La Chambre des Seigneurs („Herrenhaus“) se compose actuellement de 18 princes majeurs de la Maison impériale; de 87 chefs de familles nobles occupant un rang élevé par l'étendue de leurs propriétés territoriales, lesquels sont nommés membres héréditaires; de 5 cardinaux, 6 archevêques et 6 évêques ayant rang de prince, et de 140 membres nommés à vie. La Chambre des Députés („Abgeordnetenhaus“) se compose de 425 membres élus pour 6 ans dans 5 classes d'électeurs de chaque pays (grands propriétaires — en Dalmatie les plus imposés à Trieste et en Vorarlberg cette classe n'existe pas) — villes, chambres de commerce et conseils de prud'hommes, districts ruraux et 1 classe élect. générale). Dans les 3 premières classes les élections s'opèrent par vote direct, dans la quatrième et la cinquième, partie par vote direct, partie par des électeurs secondaires. Pour le droit électoral il faut avoir l'âge de 24 ans, pour l'éligibilité, celui de 30 ans. Les Chambres se réunissent annuellement. — Couleurs nationales: Rouge, Blanc, Rouge. Couleurs de la maison impériale: Noir et Jaune.

#### Reichsrat (Conseil de l'Empire). [Franzensring.]

Chambre des seigneurs. Prés.: le Dr. *A. pr. Windisch-Graetz*, ancien min-prés., cons. int. — VPrésidents: *K. pr. d'Auersperg*, cons. int.; *E. cte Hoyos-Sprinzenstein*, chamb., cons. int. — 1er secr. et dir. de la chanc.: *A. chev. Jauner de Schrofeneegg*, chef de sect.

Chambre des députés. Prés.: *M. cte Vetter von der Lilie*. — VPrésidents: . . . ., *J. Žáček*. — Dir. de la chanc.: *A. de Bauer-Bargehr*, cons. de gouv.

Commission pour le contrôle de la dette publique. Prés.: le Dr. *V. de Fuchs*; Suppl.: *M. cte Montecuccoli-Ladercht*, chamb. et cons. int.

Tribunal de l'Empire. Prés.: le Dr. *J. Unger*, ancien ministre et cons. int.; Rempl.: le Dr. *E. Steinbach*, ancien min. et cons. int. — Cour de justice admin. 1er prés.: le Dr. *F. cte Schönborn*, chamb., ancien min. et cons. int.; 2e prés.: le Dr. *C. bar. de Lemayer*, cons. int.; Présidents

de sénat: O. mqs *Bacqueham*, cons. int. et min. en retr.; A. cte *Bylandt-Rheidt*, cons. int. et min. d'état en retr.; le Dr. R. chev. *Alter de Waitrecht*, cons. int.; le Dr. F. chev. *de Pollack*.

*Conseil des ministres* (du 19 janv. 1900) [7 Herrengasse].

Les conseillers intimes et les ministres — ceux-ci pendant la durée de leurs fonctions — portent le titre d'„Excellence“.

Prés. du conseil et min. de l'intérieur: le Dr. E. *de Koerber*, cons. int. — Cons. minist. de la présidence: O. bar. *de Villani*. — Chef de la chancellerie de présidence: le Dr. R. bar. *Forstner de Billau*. — Département de la presse. Dir.: le Dr. bar. *de Forstner*, secr. min.

Ministres. Défense nationale: Z. cte *Welsch de Welsersheimb*, chamb. et cons. int., FZM. — Chemins de fer: le Dr. H. chev. *de Wittek*, cons. int. — Finances: le Dr. E. chev. *Böhm de Bawerk*, cons. int. — Justice: A. bar. *Spens von Booden*, cons. int. — Cultes et instruction publ.: le Dr. W. chev. *de Hartel*, cons. int. — Sans portefeuille: le Dr. A. *Resek*, cons. int. — Commerce: G. bar. *de Call de Culmbach et Rosenburg*, cons. int. — Agriculture: K. bar. *de Giovanelli*, cons. int. — Sans portefeuille: le Dr. Léonard *Pietak*, cons. int.

*Ministères et autres autorités centrales.*

*Intérieur.* Chefs de section: A. cte *Pace*, le Dr. H. chev. *de Roža*, cons. privés; le Dr. K. *Kohl*, E. *Swoboda de Fernow*. — Cons. minist.: le Dr. E. chev. *Kusý de Dubrav*, chef de sect.; E. chev. *de Less*, E. chev. *de Förster*, le Dr. V. *Bernard*, J. *Schrey*, L. cte *Marenzi de Tagliano*, chamb.; R. *Iszkowski*, S. cte *Piniński*, E. bar. *de Schwarzenau*, L. cte *d'Auersperg*, S. bar. *de Pretis-Cagnodo*, F. chev. *Mahl-Schedl de Alpenburg*, E. bar. *de Handel*, F. *Pietrzikowski*, le Dr. K. chev. *Peyrer de Heimstätt*. — Cons. de la cour: le Dr. J. *Wolf*, chef de sect.

Cons. sup. de la santé publ. Prés.: le Dr. A. chev. *Vogl de Fernheim*, cons. de la cour; Rempl.: le prof. E. *Ludwig*. — Commission pour l'agrandissement de Vienne. Prés.: . . . ; Rempl.: A. bar. *Plappart de Leenheer*, cons. int., chef de section en retr. — Commission pour la régulation du Danube. Prés.: le ministre de l'intérieur; Rempl.: E. cte *Kielmansegg*, chamb., ancien ministre, et cons. int., gouv. de Basse-Autriche. — Consell des archives. Prés.: le min. de l'intérieur; Rempl.: J. A. bar. *de Helfert*, cons. int.

*Cultes et instruction publique.* Chefs de section: Alfr. chev. *de Bernd*, F. *Stadler de Wolfersgrün*. — Cons. minist.: le Dr. A. chev. *de Kleemann*, le Dr. F. J. chev. *de Haymerle*, le Dr. E. *Plafek*, J. *Kanera*, E. *Holenia*, le Dr. chev. *Beck de Mannagetta*, le Dr. M. chev. *Hussarek de Heinlein*, le Dr. K. chev. *de Wiener*, J. *Lachmayer*, le Dr. F. *Hye*, X. bar. *de Mustata*. — Bureau de présidence. Chef: M. *Fesch*, cons. de sect.

Académie imp. des sciences. Curateur: l'aduc *Bénier*; Rempl.: le Dr. K. *de Strenayr*, cons. int.; Prés.: le Dr. E. *Suess*, prof.; VPrés.: le Dr. W. chev. *de Hartel* (v. ci-dessus). — Musée artistique et industriel. Prés. du curatoire: le bar. *Gautsch de Frankenthurm*, cons. int.; Dir.: A. *de Skala*, cons. aul. — Commission centr. de statistique. Prés.: le Dr. C. Th. *d'Inama-Sternegg*, cons. int. — Institution imp. de géologie. Dir.: le Dr. G. *Stache*, cons. de la cour. — Institution centr. pour la météorologie et le magnétisme terrestre. Dir.: le prof. Dr. J. *Pernter*. — Commission centrale pour la découverte et la conservation des monuments d'art et d'histoire. Prés.: le Dr. J. A. bar. *de Helfert*, cons. int.

*Justice.* Chefs de section: le Dr. Fr. *Klein*, prof. et cons. int.; le Dr. F. chev. *de Schrott*, le Dr. R. chev. *Holsknecht de Hort*. — Conseillers

minist. : J. Hrousek, le Dr. F. Homma, le Dr. F. bar. de Cail de Kulmbach et Rosenburg, le Dr. J. chev. de Zawadzki, W. Hausner, le Dr. A. chev. de Pitreich, le Dr. J. M. Scharff, R. Regner de Bleyleben. — Bureau de présidence. Chef: R. Regner de Bleyleben, cons. minist.; Dir. de la chanc. : le Dr. C. Scherübel, cons. aul.

Cour suprême de justice et de cassation, en même temps trib. sup. pour les aff. de contrib. Présidents: le Dr. K. Habietinek, cons. int., ancien min.; le Dr. E. Steinbach, cons. int., ancien min. — Présidents de sénat: le Dr. J. de Ruber, cons. int., ancien min.; A. Uhle, cons. int.; A. bar. de Frandau-Hillebrand, chamb.; E. Höpler, Ph. Abram, B. Kowaleki — Proc. gén.: L. chev. de Cramer, cons. int.

**Finances.** Chefs de section: A. bar. de Jorkasch-Koch, cons. int.; le Dr. W. bar. de Kolbensteiner, G. chev. Froschauer de Moosburg et Mühlrain, le Dr. S. chev. de Kniaziotucki, le Dr. R. Meyer. — Cons. minist.: le Dr. R. Ach, E. Dunkl, E. Bernatsky, le Dr. R. Meyer, chef de sect.; le Dr. J. Svoboda, le Dr. J. Gruber, le Dr. F. bar. de Raymond, le Dr. Aug. chev. Engel de Mainfelden, J. O. bar. de Buschman, cons. aul.; le Dr. Mor. Pöschl, le Dr. T. Träger de Rhonhof, le Dr. A. Spitsmüller, H. Kunts, Th. Eglauer, R. Wolf, le Dr. W. Globočnik de Sorodolski, le Dr. A. bar. d'Odkotek.

Direction de la dette publ. Chef: le Dr. Ed. Sternad, cons. aul. — Caisse de la dette publ. Dir.: J. Scharnagl. — Caisse centr. de l'État. Dir.: F. Stepanek. — Trésorerie min. Dir.: A. Graeven. — Direction gén. de la régie de tabac: le Dr. K. Kempf de Hartenkampf, dir. gén. — Direction des droits sur le jeu de loto: le Dr. R. chev. Schwabe de Wassensfreund. — Adm. du palais du tribunal supér. Dir.: M. Koch. — Imprimerie imp. Dir.: E. Ganglbauer, cons. aul. — Monnaie. Dir.: Dem. Petrovits, cons. sup. des mines. — Bureau d'estampillage. Dir.: A. Mader, cons. de la cour. — Essayerie gén. Dir.: le Dr. E. Přivoznik, cons. de la cour.

**Commerce.** Chefs de section: B. bar. de Weigelsperg, cons. int.; le Dr. R. Neubauer, dir. gén. des postes et des télégraphes; le Dr. F. Stidral, le Dr. V. Mataja. — Cons. minist.: le Dr. A. bar. de Lilienau, le Dr. A. chev. Hoffmann d'Ostenhof, T. Habberger, le Dr. R. Hasenöhr, le Dr. F. Szabó, F. X. bar. de Buschman, le Dr. R. Schuster de Bonnot, E. chev. Krtsicka de Jaden, le Dr. M. chev. de Roessler. — Sect. de présidence. Chef: A. Delles, cons. de sect. — Inspection centrale de l'industrie: Fr. Muhl, cons. aul. — Inspection centrale des postes: . . . — Commission pour la vérification des poids et mesures. Dir.: le Dr. W. Tinter, cons. min., prof. — Commission permanente pour la fixation des valeurs de commerce. Prés.: le Dr. V. Mataja, cons. de sect. — Office des caisses d'épargne postales. Dir.: le Dr. M. Kosel, chef de sect. — Musée commercial. Prés.: J. bar. de Chlumecky, cons. int. — Office des brevets d'invention. Prés.: le Dr. P. chev. Beck de Mannagetta, chef de sect.; Rempl.: le Dr. P. Schulz, cons. min. — Tribunal pour les aff. de brevets d'invention. Prés.: A. bar. de Prandau.

**Chemins de fer.** Chefs de sect.: L. Wrba, cons. int.; M. chev. de Fichler, le Dr. F. Liharsik, le Dr. Th. Haberer, K. Wurm. — Chef de la sect. de présid.: le Dr. Z. chev. de Forster, cons. min. — Cons. minist.: le Dr. E. chev. de Hardt, le Dr. M. bar. de Buschman, A. Kann, A. Stané, le Dr. Alfred bar. de Buschman, le Dr. V. Böll, H. bar. de Buschman, A. Doppler, C. Kuranda, M. de Leber, D. chev. de Mertens. — Dir. des constr. du chemin de fer de la ville de Vienne: F. Bischoff de Klamstein, dir. de constr. et chef de sect. — Insp. gén. des chemins de fer: G. Gerstel, insp. gén.; Rempl.: F. Hetndl, cons. aul. — Office centr. pour la distri-

bution des voitures des chemins de fer d'État. Dir.: L. *Kempner*, cons. de gouv.

**Agriculture.** Chefs de sect.: le Dr. F. bar. *de Blumfeld*, E. *Oser*, cons. int., le Dr. M. bar. *de Beck*. — Conseillers minist.: le Dr. E. bar. *de Schlosser*, F. bar. *de Trautenberg*, le Dr. V. chev. *de Meyer-Treusfeld*, A. bar. *Weiss de Starkenfels*. — Bureau de présidence. Chef: J. *Pop*, cons. minist. — Insp. milit. des haras etc.: H. cte *Lamberg*, LFM. — Exploitation des forêts de l'État: L. *Dimitz*, cons. minist. — Dép. des aff. administr. des mines: F. *Zechner*, cons. min. — Dép. technique de l'administr. des mines d'État: W. *Göbl*, cons. min.

**Défense nationale.** Chefs de section: Fr. *de Bauer-Borgehr*, cons. int.; C. *Troll*, H. *Siegler d'Eberswald*, maj.-généraux. — Conseillers minist.: le Dr. E. *d'An der Lahn de Hochbrunn*, A. bar. *d'Odega*, C. cte *Messey de Bielle*, E. bar. *de Moy de Sons*. — Conseillers de sect.: A. bar. *Bibra de Gleicherwiesen*, O. *Reuter*, Fr. *Keldorfer*, A. *Zappert*, J. *de Ballarini*, F. *Prawdík de Máhrau*, E. *Otschenaschek*, H. *Bayer de Bayersburg*, cols.; Auditeur-gén.: G. *Falk*. — Insp. de la gendarmerie: J. *de Horrak*, LFM. — Commandement supérieur de la landwehr: l'archiduc *Rénier*, FZM.; Rempl.: M. *Schmidt*, FZM. et cons. int.; Chef d'état-major: A. *Winkler*, lt.-col. — Inspection de la cavalerie de la landwehr: G. *Jonak de Freyenwalde*, LFM.

Commandants des divisions de landwehr. Vienne: Ed. chev. *de Steinitz*, LFM. — Gratz: V. *de Latscher*, maj.-gén. — Innsbruck: H. *Wagner*, LFM. — Prague: A. chev. *de Mraz*, LFM. — Josephstadt: K. *Levešing*, LFM. — Lemberg: Ad. *Heimroth de Hessfeld*, LFM. — Cracovie: C. *de Chissola*, LFM. — Przemysl: Ed. *Pierer d'Esch*.

**Cour suprême des comptes.** Prés.: le bar. *Gautsch de Frankenthurm*, cons. int.; VPrés.: le Dr. E. bar. *Hauenschild-Bauer de Przerqb.* — Conseillers aul.: C. *Kromar*, J. *Patsoit*, F. *Leifer*, J. *Schöning*, C. *Fuchs*.

#### Autorités supérieures des pays.

Les Diètes des royaumes et pays représentés dans le „Reichsrat“ sont composées des archevêques et évêques, des recteurs des universités, des députés de la grande propriété — pour le Tyrol ceux des grands propriétaires nobles et pour la Dalmatie ceux des plus imposés —, des députés des villes, bourgs à marchés, places industrielles, des chambres de commerce et conseils de prud'hommes et des districts ruraux. Dans le Tyrol il y a de plus les députés des abbés et des prévôts; dans le Vorarlberg la catégorie des députés de la grande propriété n'existe pas. Pour la ville de Trieste c'est le conseil municipal qui fonctionne comme diète.

**Présidents des Diètes.** Autriche au-dessous de l'Enns: J. bar. *Gudenus*, chamb., cons. int. et landmaréchal. — Autriche au-dessus de l'Enns: le Dr. A. *Ebenhoch*, capit. du pays. — Bohême: G. pr. *Lobkowitz*, gr.-landmaréchal, cons. int. — Bukovine: J. *Lupul*, capit. du pays et cons. int. — Carinthie: Z. cte *Goëss*, chamb., capit. du pays et cons. int. — Carniole: O. *de Detela*, capit. du pays. — Dalmatie: V. *Iucovid*. — Galicie: A. cte *Potocki*, chamb., landmaréchal. — Littoral. a) Trieste: S. chev. *de Sandrinelli*, bourgm. de Trieste; b) Goritz et Gradisca: A. chev. *Pajer de Monriov*, pays; c) Istrie: le Dr. M. *Campitelli*, capit. du pays. — Moravie: F. cte *Vetter von der Lütie*, chamb. et cons. int., capit. du pays. — Salzbourg: A. *Winkler*, chanoine capitulaire, capit. du pays. — Haute-et-Basse-Silésie: H. cte *de Larisch-Moensch*, chamb. et cons. int., capit. du pays. — Styrie: Edm. cte *Attems*, chamb. et cons. int., capit. du pays. — Tyrol: A. cte *Brandis*, chamb. et cons. int., capit. du pays. — Vorarlberg: A. *Rhomberg*, capit. du pays.

**Gouvernements et présidences.** Autriche au-dessous de l'Enns [Vienne]. Gouverneur: E. cte *Kleinmasegg*, chamb. et cons. int., ancien. min.; VPrés.: le Dr. B. cte *Giovannelli-Geraburg*; VPrés. du conseil scolaire du pays: le Dr. R. bar. *de Bionert*; Bourgmestre de Vienne: le Dr. O. *Lueger*; Direction de la police à Vienne. Prés.: J. *Habrda*. — Autriche au-dessus de l'Enns [Linz]. Gouv.: V. bar. *de Puthon*, cons. int.; VPrés.: R. bar. *de Hein*. — Bohême [Prague]. Gouv.: K. cte *de Coudenhove*, chamb. et cons. int.; VPrés.: G. *Dörfel*; VPrés. du conseil scol. du pays: F. *Zabusch*; Dir. de police: G. *Janota-Förster*, cons. aul. — Bukovine [Csernowitz]. Prés. du pays: F. bar. *Bourguignon de Baumberg*, cons. int. — Carinthie [Klagenfurt]. Prés. du pays: O. chev. *de Fraydenegg et Monsello*. — Carniole [Laibach]. Prés. du pays: V. bar. *de Hein*, cons. int. — Dalmatie [Zara]. Gouv.: E. *David de Rhonfeld*, cons. int. et FZM.; VPrés.: A. *Pavich de Pfauen-thal*. — Galicie [Lemberg]. Gouv.: L. cte *Piniński*, cons. int.; VPrés.: J. chev. *de Lidl*; VPrés. du conseil scol. du pays: le Dr. M. *Bobrysiński*; Dir. de police à Lemberg: L. *Krszackowski*, à Cracovie: Z. *Korotkiewicz*. — Küstenland (= littoral) [Trieste]. Gouv.: L. cte *Goess*, chamb. et cons. int.; Dir. de police à Trieste: Chr. *Busich*, cons. de gouv.; Autorité nav. à Trieste. Prés.: E. *Becher*. — Moravie [Brünn]. Gouv.: C. cte *de Zierotin*, chamb. et cons. int.; Dir. de police: J. *Sojka*. — Salzbourg [Salzbourg]. Prés. du pays: Cl. cte *St-Julien-Wallsee*, chamb. et cons. int. — Haute- et Basse-Silésie [Troppau]. Prés. du pays: J. cte *Thun-Hohenstein*, chamb. — Styrie [Graz]. Gouv.: Manfred cte *Clary-et-Aldringen*, cons. int. et min. en retr.; Dir. de police: J. *Hözl*, cons. de gouv. — Tyrol et Vorarlberg [Innsbruck]. Gouv.: F. cte *de Merveldt*, chamb. et cons. int.; VPrés.: B. chev. *de Hebenstreit*.

**Universités.** Recteurs. Cracovie: le Dr. Ed. *Janczewski*. — Csernowitz: le Dr. Aem. *Wojucki*. — Graz: le Dr. R. bar. *de Canstein*. — Innsbruck: le Dr. Al. *Cathrein*. — Lemberg: le Dr. L. *Rydygier*, cons. aul. — Prague (allein.): le Dr. bar. *de Wieser*; (bohém.): le Dr. J. *Sykora*. — Vienne: le Dr. J. *Schipper*, cons. aul.

**Tribunaux supérieurs des pays (Ober-Landesgerichte).** Haute- et Basse-Autriche, et Salzbourg [Vienne]. Prés.: A. bar. *Kallina d'Urbanow*, cons. int.; VPrés.: G. chev. *de Scharfen-Hennedorf*; Proc. gén.: A. *Gross*, cons. aul. — Bohême [Prague]. Prés.: V. chev. *de Wessely*; VPrés.: le Dr. L. *Ripka*; Proc. gén.: M. *Merhaut*. — Dalmatie [Zara]. Prés.: le Dr. A. *Gertscher*, cons. int.; Proc. gén.: V. *Cippico*. — Galicie occid. [Cracovie]. Prés.: M. *Cysscscan*, cons. int.; VPrés.: J. *d'Uhr-Stebelski*; Proc. gén.: le Dr. L. *Wedkiewicz*. — Galicie orient. et Bukovine [Lemberg]. Prés.: le Dr. A. *Mnissek chev. de Tchorsnicki*, chamb. et cons. int.; VPrés.: le Dr. J. chev. *de Dylewski*; Proc. gén.: Ph. *Woroniecki*, cons. aul. — "Küstenland" [Trieste]. Prés.: le Dr. Ed. chev. *de Kindinger*, cons. int., ancien minist.; VPrés.: le Dr. E. *de Pfügl*; Proc. gén.: E. *Taddes*. — Moravie et Silésie [Brünn]. Prés.: le bar. *Maly de Vevanovic*; VPrés.: J. *Bleichlinger*; Proc. gén.: K. *Patsner*, cons. aul. — Styrie, Carinthie et Carniole [Graz]. Prés.: J. N. cte *de Gleispach*, chamb. et cons. int., ancien min.; VPrés.: J. *Wanggo*; Proc. gén.: le Dr. A. *Bigler*. — Tyrol et Vorarlberg [Innsbruck]. Prés.: le Dr. B. *Esterie*, cons. int.; Proc. gén.: le Dr. L. *Pegger*.

**Autorités financières des pays** (ayant en partie le titre de „*Finans-Landes-Direction*“ — Direction des finances du pays —, en partie celui de „*Finans-Direction*“ — Direction financière —, et qui sont présidées par les chefs politiques des pays). Autriche au-dessous de l'Enns [Vienne]: F. *Schmid-mayer*, vprés. et dir. des fin. du pays. — Autriche au-dessus de l'Enns [Linz]: le Dr. J. *Nusko*, cons. aul. et dir. des fin. — Bohême [Prague]: Joseph *Tersch*, vprés. et dir. des fin. du pays. — Bukovine [Csernowitz]:

G. *Schödl*, cons. aul. et dir. des fin. — Carinthie [Klagenfurt]: M. chev. de *Glomser*, cons. aul. et dir. des fin. — Carniole [Laibach]: C. *Lubec*, cons. aul. et dir. des fin. — Dalmatie [Zara]: L. *Hočvar*, cons. aul. et dir. des fin. du pays. — Galicie [Lemberg]: le Dr. W. de *Korytowski*, cons. int., vprés. et dir. des fin. du pays. — „Küstenland“ [Trieste]: O. chev. de *Zimmermann*, cons. aul. et dir. des fin. — Moravie [Brünn]: O. *Spornier*, cons. aul. et dir. des fin. du pays. — Salzbourg [Salzbourg]: le Dr. G. *Arsinger*, cons. aul. et dir. des fin. — Silésie [Troppau]: G. *Rahn*, cons. aul. et dir. des fin. — Styrie [Gratz]: le Dr. F. bar. *Mensi de Klarbach*, vprés. et dir. des fin. du pays. — Tyrol et Vorarlberg [Inspruck]: le Dr. E. *Sauter*, cons. aul. et dir. des fin. du pays.

*Directions des postes et télégraphes.* Autriche au-dessous de l'Enns [Vienne]. Chef: H. chev. de *Kamler*, cons. aul. — Autriche au-dessus de l'Enns et Salzbourg [Linz]. Chef: A. *Ramsdorfer*, cons. aul. — Bohême [Prague]. Chef: F. chev. de *Safařík-Pstross*, cons. aul. — Bukovine [Czernewitz]. Dir. sup. des postes: J. de *Posch*. — Dalmatie [Zara]. Dir. sup. des postes: H. *Pattay*. — Galicie [Lemberg]. Chef: A. *Seferowics-Lubics*, cons. aul. — Goritz, Gradisca, Istrie, Trieste et Carniole [Trieste]. Chef: M. *Felicetti de Liebenfels*, cons. aul. — Moravie et Silésie [Brünn]. Chef: J. G. *Lier*, cons. aul. — Styrie et Carinthie [Gratz]. Chef: C. *Pokorny*, cons. aul. — Tyrol et Vorarlberg [Inspruck]. Chef: le Dr. A. *Trnka*, cons. aul.

*Directions des chemins de fer d'état.* Cracovie: J. de *Horoskiewics*, cons. de gouv. — Lemberg: L. de *Wiersbicki*, cons. aul. — Villach: L. *Proske*, cons. aul. — Vienne: J. *Khittel*, cons. aul. — Pilsen: J. *Tuček*, cons. aul. — Inspruck: W. *Drathschmidt de Bruckheim*, cons. aul. — Linz: J. *Kubík*, cons. de gouv. — Prague: A. *Palla*, cons. aul. — Olmütz: K. *Neudeck*, cons. aul. — Trieste: A. bar. de *Borowiczka*, cons. aul. — Stanislau: C. de *Festenbury*, cons. aul. — Linz: le Dr. J. *Messerklinger*, cons. aul.

*Administrations sup. des mines* („Berghauptmannschaften“). Cracovie (Galicie): H. *Wachtel*, „berghauptmann“ (capit. des mines). — Klagenfurt (Styrie, Carinthie, Tyrol, Vorarlberg, Carniole, „Küstenland“ et Dalmatie): J. *Gleich*, berghauptmann. — Prague (Bohême): A. *Jarotímek*, berghauptmann. — Vienne (Haute- et Basse-Autriche, Salzbourg, Moravie, Silésie et Bukovine): R. *Pfeiffer*, berghauptmann.

*Evêques catholiques-romains.* Cracovie: le Dr. J. chev. de *Puzyna* kniaz de Kozielsko, card., cons. int. — Goritz: le Dr. J. *Missia*, card., prince-archevêque et cons. int.; Laibach: le Dr. A. *Jeglič*, pr.-év.; Parenzopolia: le Dr. J. *Flapp*; Trieste-Capodistria: A. *Sterk*; Veglia: le Dr. A. *Mahnich*. — Lemberg: le Dr. J. *Bilczewski*, archevêque; Przemysl: le Dr. J. *Pelesar*; Tarnow: le Dr. L. *Watega*. — Olmütz: le Dr. Th. *Kohn*, pr.-archevêque et cons. int.; Brünn: le Dr. *Bauer*, cons. int. — Prague: L. bar. de *Skrbenský*, cardinal, pr.-archevêque, primat de Bohême, cons. int.; Budweis: le Dr. M. *Riha*, cons. int.; Königgrätz: le Dr. J. N. *Brynych*; Leitmeritz: le Dr. E. *Schöbel*, cons. int. — Salzburg: *Katschthaler*, cardinal, pr.-archevêque, cons. int. — Brixen: le Dr. S. *Aichner*, pr.-év. et cons. int. — Gurk: le Dr. J. *Kahn*, pr.-év. et cons. int. — Lavant: le Dr. M. *Napotnik*, pr.-év. — Seckau: le Dr. L. *Schuster*, pr.-év. — Trente: le Dr. C. *Valussi*, pr.-év. et cons. int. — Vienne: le Dr. A. J. *Gruscha*, card. pr.-archevêque et cons. int.; Linz: le Dr. en droit *Doppelbauer*; St-Pölten: le Dr. J. *Rössler*. — Zara: M. *Dvorňák*, métropolitte de Dalmatie; Cattaro: F. *Ucellini*; Lesina: F. *Carce*; Ragusa: le Dr. J. *Marcelić*; Sebenico: le Dr. M. *Zannoni*; Spalato: F. *Nakić*.

**Evêques cathol.-arméniens.** Lemberg: Joseph *Theodorowicz*, archev.-métropolitte.

**Evêques cathol.-grecs.** Lemberg: le Dr. A. A. cte *Szeptyco-Szeptycki*, archevêque; Przemyśl: C. *Czechowicz*; Stanislaw: . . .

**Evêques grecs-orient.** Czernowitz: A. *Cruperkowicz*, archevêque, métropolitte de la Bukovine et de la Dalmatie; Cattaro: le Dr. G. *Petranovic*; Zara: le Dr. N. *Milaš*.

**Conseil supérieur ecclésiastique évangélique** des confessions d'Augsbourg et helvétique [Vienne]. Prés.: le Dr. R. *Frans*, chef de sect.

**Surintendants évangéliques.** Confession d'Augsbourg. Surintendance de Vienne (Basse-Autriche, Styrie, le littoral): J. *Winkler* à Arriach; Surintendance de la Haute-Autriche (Haute-Autriche, Salzbourg et Tyrol): J. E. *Koch* à Wallern; Surint. de la Bohême orientale: . . . ; Surint. de la Bohême occidentale: . . . ; Surint. d'Aach (Bohême): G. T. *Alberti* à Aach; Surint. de Moravie et Silésie: le Dr. Th. *Haase* à Teschen; Surint. de Lemberg (confession d'Augsbourg et helvétique; Galicie et Bukovine): H. *Fritsche* à Biala. — Confession helvétique. Surint. de Vienne (Basse-Autriche, Carinthie, littoral, Vorarlberg, Styrie, Carniole et Trieste): O. *Schak* à Vienne; Surint. de Bohême (Bohême et Silésie): J. E. *Ssalatnay* à Velim; Surint. de Moravie: Ferd. *Cisar* à Klobouk.

#### État Hongrois.

Article I et II (Sanctio pragmatica) et article XII de la loi fondamentale de 1867, basé sur elle. Sont actuellement membres de la Chambre des Magnats: 17 archiducs majeurs de la dynastie, 55 dignitaires ecclésiastiques, les 10 bannerets du royaume, le comte de Presbourg, les 2 gardiens de la couronne, les 2 présidents de la curie royale, les 2 présidents de la Cour administrative, le président de la Table royale de Budapest, 3 délégués de la Diète croate-slavonique, le gouverneur de Fiume; de plus 7 princes, 189 comtes et 49 barons comme membres héréditaires, et 80 membres à vie, nommés par le roi, et 27 membres élus par la Chambre des Magnats lors de la réorganisation de ce corps législatif. La Chambre des Députés se compose de 468 membres, dont 418 élus directement pour 5 ans dans les collèges électoraux des comitats et des villes hongroises, 40 élus par la Diète croate-slavonique dans son propre sein. Pour le droit de suffrage (cens) il faut être âgé de 30 ans, pour l'éligibilité, de 24 ans. Les Chambres se réunissent tous les ans. Couleurs nationales: Rouge, Blanc, Vert. — V. l'édition de 1889, p. 567.

#### Bannerets.

Gé-juge du royaume: A. bar. *de Orszay*, chamb. et cons. int. — Le ban de Croatie, v. Gouv. de Croatie, Esclavonie et Dalmatie. — Gé-trésorier: J. cte *de Szapary de Szapar*. — Gé-écuyer: J. cte *Széchenyi de Sárvar et Felső-Videk*, chamb. et cons. int. — Capit. de la garde du corps hongr.: A. cte *Pálffy d'Erdöd*, chamb. et cons. int., gén. de cav. — Gé-chamb.: A. cte *Andrássy*, chamb. et cons. int. — Gé-échanton: T. cte *Festetics de Tolna*, chamb. et cons. int. — Gé-huissier: G. cte *Bánffy de Losonts*, chamb. et cons. int. — Gé-maître de la cour: D. bar. *Bánffy de Losonts*, chamb. et cons. int., ancien min.-prés. — Gé-écuyer tranchant: A. cte *de Csekonicz*. — Le cte de Presbourg: Ét. cte *Pálffy ab Erdöd*, chamb. et cons. int. — Gardiens de la couronne: B. bar. *de Radvansky de Radvany et Sayó-Kasa*, chamb. et cons. int.; B. cte *Széchenyi de Sarvar et Felső-Videk*, cons. int.

#### Parlement 1901.

Chambre des magnats. Prés.: A. cte *Csáky de Körösszegh et Adorján*, cons. int. — VPrésidents: K. *Ernst de Gerdovchak*, cons. int.; le bar. *de Kemény*, cons. int.



Chambre des députés. Prés.: A. cte Apponyi, cons. int. — VPrés.: A. Tallán de Visok, G. Dániel de Vargyas.

Conseil des ministres (du 25 févr. 1890).

Les ministres hongrois portent le titre d'« Excellence » pendant la durée de leurs fonctions.

Prés. du conseil: Koloman Ssell de Duka et Szent-Györgyvölgye, cons. int., ch. des fonct. du min. de l'Intérieur. — Défense nationale: G. bar. de Fejrváry, chamb. et cons. int., FZM. — Finances: le Dr. L. de Lukács, cons. int. — Cultes et instr. publ.: le Dr. J. de Wlassics, cons. int. — Agriculture: le Dr. J. Darányi de Pusztá-Szentgyörgy et Tetélen, cons. int. — Croatie, Esclavonie et Dalmatie: E. Cseh de Szent-Katolna, chamb. et cons. int. — Justice: le Dr. Al. Plóss, cons. int. — Commerce: A. Hegedüs de Magyar-Zsákad, cons. int. — Cabinet imp.: J. cte Széchenyi de Sárvár et Felső-Videk, chamb. et cons. int.

Chancellerie de présidence: J. Tarkovich, secr. d'État, cons. int. et rapporteur au conseil des ministres; Cons. min.: A. Bercsik de Jászó, G. de Barkassi.

Cour administrative. Prés.: le Dr. A. Wekerle, cons. int.; VPrés.: E. de Laskóczy. — Prés. de sén.: E. Szemereányi, le Dr. J. Kogler, le Dr. J. Székely.

Gouv. de Fiume: L. cte Szápáry de Szápár etc., chamb. et cons. int. — Cons. minist.: T. Gaál de Hatvan.

#### Ministères et autres autorités centrales.

Cour royale. Cons. min.: G. Vértessy y Vértessalja.

Ministère pour la Croatie, l'Esclavonie et la Dalmatie: le Dr. St. Hummel, cons. minist.

Intérieur. Secrs d'État: J. Gulner, J. de Ssell de Duka et Szent-Györgyvölgye. — Cons. minist.: le Dr. V. de Beserédj, le Dr. A. Faschó-Moyos de Csermó et Deményfalva, J. Stesser de Bajna et Körösladány, le Dr. C. Chyzer, le Dr. A. Selley, O. Vajda, A. de Simontsits, A. de Jesszensky de Kis-Jessene.

Conservateur des archives de l'État: le Dr. J. Pauler, cons. minist. — Conseil sanitaire du pays. Prés.: C. Müller.

Cultes et instruction publique. Secr. d'État: M. de Zsilinsky. — Conseillers minist.: le Dr. O. de Gömöry, G. de Szathmáry, K. de Pfeiffer, E. Madách de Sztregova et Kelecsény, L. Azaméthy. — Secr. de prés.: V. de Molnár, cons. minist.

Directorat Causarum Regalium Fundationarium. Dir.: J. de Tost, cons. minist. — Fonds de religion et des études. Commission de contrôle. Prés.: J. cte Szápáry, cons. privé. — Académie des sciences. Prés.: le Dr. L. bar. Eötvös de Vasáros-Namény. — Conseil des beaux-arts. Prés.: . . . — Conseil de l'enseignement. Prés.: le min.; VPrés.: le Dr. H. Fehér, archiabbé. — Commission pour la conservation des monuments. Prés.: E. cte Zichy, cons. int. et chamb. — Musée national. Dir.: Em. de Szalay, cons. minist. — Galerie de tableaux. Dir.: le Dr. E. de Kammerer, cons. minist.

Universités. Recteurs 1901/02. Budapest: le prof. Dr. Th. Vécsey. — Klausenbourg: le prof. Dr. J. Löthe.

Justice. Secrs d'État: G. Bernáth, . . . — Cons. minist.: B. Lányi, J. Kiss, E. Lieskay, M. Svántó, L. Gyulányi, G. Törty, Et. Kovács de Mad.

Cour suprême de discipline. Prés.: le cte Alb. de Csáky.

Curie royale. Prés.: N. Szabó de Nára, cons. int.; 2e prés.: A. Vörösmarty.

**Finances.** Secrs d'État: B. de Graensenstein de Grasts, A. Toepke de Kerastény-Siget. — Cons. minist.: E. bar. Andrássy de Liptó-Szent-andrás, E. de Kupecs, le Dr. J. de Jankovich, A. de Vörös, J. Ivády d'Ivdy, le Dr. A. de Ferleberg, B. Szathmáry, le Dr. A. Popovics, J. Kovács, A. Marffy de Szentkirály-Szabadja, le Dr. Fr. Vértessy de Vértessalya.

Caisse centr. de l'État. Dir.: W. Püner, cons. royal. — Procuration des finances. Dir.: le Dr. A. de Koszika, cons. minist. — Office gén. des douanes à Budapest: Ad. Turóczy, cons. minist. — Direction centrale de la régle de tabac. Dir.: G. Madarassy de Gojtést de Meszmadaras, cons. min. Direction du loto. Dir.: J. de Tabódy, chamb., cons. min. — Imprimerie de l'État. Dir.: J. Zarday.

**Commerces.** Secrs d'État: le Dr. F. Nagy de Versegh, cons. aul.; J. de Csörgei. — Ponts et chaussées etc., constructions: A. Sarkány d'Incsfalva, K. de Reviczky, cons. minist. — Construction du pont du Danube: A. Csekelys, cons. minist. — Marine, navigation, port de Fiume et Portes de Fer: B. Gonda, cons. de sect. minist. — Chemins de fer: L. Mandy de Mánd, cons. min. — Aff. commerciales: . . . — Industrie: J. E. d'Abonyi, cons. minist. — Postes et télégr. Dir. gén.: P. de Szalay, cons. minist. — Caisnes d'épargne postales. Dir.: A. Hollán de Kislöd, cons. minist. — Prés. des chemins de fer d'État hongr.: J. Ludvig, cons. minist. — Office central statistique: I. de Vargha. — Autorité navale à Fiume. Prés.: le gouv. de Fiume. Cons. minist.: F. de Csöke.

**Agriculture.** Secr. d'État: P. Kiss de Nemeskér, chamb. — Cons. min.: B. Tormay de Náduvár, R. Rapacs de Ruhmwerth, M. Losonczy de Losoncs, J. de Máday, G. Nagy de Kézdi-Vásárhely, A. de Lesztvánszky. — Section de présidence. Chef: W. Balogh de Géres, cons. minist.

**Maître sup. des forêts:** J. de Söltz, cons. minist. — Office des travaux hydrauliques. Chef: E. Kvassay de Kvassó et Brogyán, cons. minist. — Commissaire de gouv. pour la viticulture: L. de Dobokay de eadem, cons. minist.; pour la sériculture: P. de Beszedj. — Insp. milit. des haras: A. Durmann de Gyarmata, LFM. — Institution géologique. Dir.: J. Böckh, cons. de sect. — Institution centrale de météorologie et magnétisme terrestre. Dir.: N. de Konkoly-Thege, cons. minist.

**Défense nationale.** Secr. d'État: D. Gromon de Vaisska et Bogyán, cons. int. — Sect. de présidence. Chef: St. Teröcs, cons. minist.

Dir. des comités: V. Láner d'Orsowa, LFM.; F. Bihar, LFM.; G. Csálány, maj. gén. — Cons. minist.: A. Grús, St. Schyttra d'Ehrenheim, A. Szuborits, J. Lerman, P. de Biro. — Auditeur-gén.: A. Hanskarl de Beresna.

**Commandement sup. de la landwehr:** l'adnc Joseph, gén. de cav.; Adjoint: W. Klobucar, LFM., cons. int.; Chef d'état-maj.: J. Braun, lt.-col. — Commandements de district. I. Budapest: B. Csesnak, LFM. — II. Szege-din: D. Valentié, LFM. — III. Kaschau: J. Clair de Szentmihály, LFM. — IV. Presbourg: A. Benedek de Felső-Eör, LFM. — V. Stuhlweissenbourg: K. Zurma de Zalavar, LFM. — VI. Klausenbourg: J. Palkovics, LFM. — VII. Agram: G. Čuric, LFM.

Insp. de la cav. des Houveds: A. Zech de Deybach baron de Hart et Suls, maj.-gén.

Cour de justice sup. de la landwehr. Prés.: J. Svetics de Nemes-Ságod, LFM. en retr.

Gendarmerie. Insp.: Al. Jablánczy de Szentgyörgy, LFM.

**Cour des comptes de l'État.** Prés.: St. Rakovszky de Nagyrákó et Kelemenfalva, cons. int.; VPrés.: le Dr. Al. Dárday de Baranya-Baán, secr. d'État.

**Administration.** 68 comitats et 26 villes ayant droit de juridiction. Premier bourgmestre de Budapest: J. Márkus.

Gouvernement de Croatie, Esclavonie et Dalmatie, autonome dans les sections qui suivent [Agram]. Ban: C. de *Khuen-Héderváry de Hédervár*, chamb. et cons. int. — Aff. intér.: O. *Krajcovic de Illok*, chef de sect. — Cultes et instr. publ.: A. *Pavíd*. — Justice: A. *Klein*, chef de sect. — 8 comitats et 17 villes libres.

Diète de Croatie et Esclavonie (1 archevêque cathol.-romain, 1 archev. gréco-oriental [patriarche de Serbie], 5 évêques, 8 chefs sup. de comitat, le cte de Turpölje, 19 magnats et 88 représentants des villes, des bourgs et des communes rurales. Prés.: *Vaso Giurgievitsch*.

*Autorités financières.* 56 directions financières en Hongrie et Transylvanie, une direction financière à Fiume et 7 directions financières en Croatie.

*Directions minières.* Nagybánya: *Neubauer*, cons. sup. des mines. — Selmezbánya (Schemnitz): *J. Svehla*, cons. minist.

*Directions des domaines royaux à Arad, Temesvár.*

*Administrations suprêmes des mines (Banyakapitanyagok).* Hongrie. Budapest: *V. Guckler*, capit. des mines. — Szepes-Igló: *A. Bihar*, capit. des mines. — Nagybánya: *F. Maddán*. — Nouv.-Sohl (Besztercebánya): *E. Pehm*, capit. des mines. — Oravicza: *T. de Zeembery*, capit. des mines. — Zalathna: *G. d'Osberg*, capit. des mines. — Croatie. Agram: *A. Gulovits*, capit. des mines.

*Directeurs des postes et télégraphes.* Budapest: *K. Demény*. — Pécs: *P. Oppis*. — Nagy-Várad: *A. Schöpflin*. — Kassa: *R. Bene*, cons. royal. — Kolozsavár: *A. de Vuchetich*, cons. royal. — Sopron: *A. Jakfalussy de Jekel et Margitfalva*, chamb. — Pozsony: *P. Sohár de Baksa*. — Temesvár: *J. Pethö de Alsóssata*, cons. royal. — Zágráb: *A. Kassics de Kisfalud*.

*Présidents des Tables royales (2 instances).* Budapest: *A. d'Oberschall*. — Debreczin: *E. Bernáth*. — Pécs (Fünfkirchen): *St. Blaskovich*. — Nagy-Várad: *S. Ritoók de Gálssécs*. — Kassa: *E. Bercselly de Berczel*. — Kolozsavár: *G. Fekete de Nagyszaló*. — Maros-Vásárhely: *A. Ternovsky*. — Pozsony: *K. Lehocsky de Lehoska et Bistriczka*, cons. int. — Győr (Raab): *M. Vágy*. — Szegedin: *Fr. Fabiny*. — Temesvár: le Dr. *J. Lassy*. — Table septemvirale (instance suprême) pour la Croatie et l'Esclavonie [Agram]. Prés.: le Dr. *St. Spevec*, cons. int. — Table banale (seconde instance). Prés.: *A. de Rušnov*.

*Evêques catholiques-romains.* Agram (Zágráb): le D. *G. Posilović*, archevêque et cons. int.; Zengg-Modruš, Bosnie et Serbie (Diakovar), Kreutz, Belgrad et Semendria. — Erlau: le D. *Joseph Samassa*, archev. et cons. int.; Kassa (Kaschau), Rosznyó (Rosenau), Szathmár, Szepes (Zips). — Gran: *F. K. Vassary*, cardinal archev., prince-primat de Hongrie, cons. int.; Beszterze-Bánya (Neusohl), Eperjes (cath.-grec), Győr (Raab), Munkács (cath.-grec), Nyitra (Neutra), Pécs (Fünfkirchen), Székes-Fehérvár (Stuhlweissenburg), Szombathely (Steinamanger), Vác (Waltzen), Veszprim., abbaye des bénédictins à Martinsberg (Pannonhalma). — Koloosa-Bács: *Georges Császka*, archev. et cons. int.; Nagy-Várad (Grosswardein): le Dr. *L. Schlauch*, card.-évêque et cons. int.; Transylvanie, Csanád.

*Evêques catholiques-grecs.* Roumains. Blasendorf: le D. *V. Mihályi de Apsia*, archev.; Lugos Nagy-Várad (Gross-Wardein), Szamos-Ujvár.

*Métropolités orthodoxes-grecs.* Nagy-Szeben (Hermannstadt): *J. Metlanu*, archev. de Transylvanie et de Hongrie; Arad, Karansebes, Karlowitz: *G. Branković*, patriarche, archev. et cons. int.; Karlstadt, Neusatz (Bács), Pakrac, Szent-Endré (Ofen), Temesvár, Versecz.

Inspecteur sup. de l'église évang., confession d'Augsbourg: D. bar. *Prónay de Tót-Prona-Biatnicsa*; évêque à Balassa, Gyarmat, Miskolcz, Pépa, Pils, Nagy-Szeben (Hermannstadt). — Curateurs sup. de la confession helvétique. Budapest: K. *Szász de Szemeria*; Debreczin, Komorn, Miskolcz; Transylvanie: l'évêque à Kolozsvár Dr. G. *Bartók*. — Evêque de l'église unitaire. Klausenbourg: J. *Ferencs*, cons. royal.

Corps diplomatique à Vienne et consulats.

- \*Allemagne, Emp. (III, 8 Metternichgasse) Amb.: le Dr. Ph. pr. *d'Eulenburg et de Hertefeld* cte de *Sandels*, 21./V. 94<sup>1)</sup>, cons. int. act.; ler secr.: le bar. de *Komberg*, cons. d'amb.; 2e secr.: de *Below-Saleske*, gth. de la Chre, cons. de lég.; 3e secr.: le cte de *Mirbach-Geldern-Egmont*; Att. milit.: C. U. de *Bulow*, maj. de cav. et aide de camp; Att. nav., v. Italie, corps dipl.; Chef de la chanc.: *Plesscssek*, cons. aul. Consuls à Brunn: le Dr. K. bar. *d'Offermann*, 01. — Budapest: de *Below-Schlatau*, cons. de lég., CG., 00. — Fiume: *Springer*, 98. — Inspruck: K. *Gerok*. — Lemberg: le Dr. bar. de *Spessharadt*, cons. de lég. — Prague: le bar. de *Seckendorff*, 18./VI. 99. — Trieste: le Dr. R. *Stannius*, CG., et 1 VC.: *Müller*. — Vienne: A. bar. de *Liebig*, CG.; le Dr. de *Vivenot*. — VC. à Spalato (ch. des fonct.: J. *Fradellich*, 01).
- \*Amérique, États-Unis. E. e. et M. pl. (II, 4 Salesianergasse): *Robert S. McCormick*, 29./IV. 01; Secr. de lég.: C. *Hale*; Att. mil.: F. W. *Harris*, capit. de cav.; Att. nav., v. Empire d'Allem., corps dipl. Consuls à Budapest: F. D. *Chester*, 97, et 1 V. et Dep.C. — Prague: E. *Watts*, 01, et 1 VC. — Reichenberg: F. W. *Mahin*, 97, 1 V. et Dep.C. — Trieste: F. W. *Hossfeld*, 97, 1 VC. et 1 Dep.C. — Vienne: C. B. *Hurst*, CG., 97; A. S. *Hogue*, V. et Dep.CG. — Agts à Brunn, Fiume, Haida.
- \*Argentine, Rép. E. e. et M. pl., 15./VI. 99, v. Emp. d'Allem., corps dipl. Consuls à Brunn: K. *Trostorff*, 99. — Budapest: J. *Frankl*. — Fiume: J. *Whitehead*, 82. — Trieste: J. *Pollak*, 00. — Vienne: G. *Irányi*, 96.
- \*Bavière. E. e. et M. pl. [58 Lange Gasse]: C. bar. de *Podewils-Dürnitz*, 11./I. 96, chamb. et cons. d'État; Cons. de lég.: K. cte de *Moy*, chamb.; Att.: E. bar. de *Württemberg*, gth. de la Chre; Chanc.: K. bar. de *Tautphoeus*, lt. en retr.
- \*Belgique. E. e. et M. pl. [I, 3 Albrechtgasse]: E. bar. de *Borchgrave*, 18./II. 92; Cons. de lég.: C. cte de *Buisseret-Steenbecque de Blarenghien*; Secr. de lég. de 1re cl.: R. *Le Ghast*. Consuls à Brunn: L. *Herber von Rohow*, 80. — Budapest: A. *Saxlehner*, CG. hon., 97. — Fiume: A. *D'Ans*, 88. — Raguse: R. *Negrini*, 98. — Spalato: F. *Katalinić*, 92. — Trieste: P. bar. de *Morpurgo*. — Vienne: L. *Doret*, CG., 84.
- Bellvie. Consul à Trieste: V. *Morpurgo*.
- \*Brésil. E. e. et M. pl. [IV, 15 Schwindgasse]: le Dr. B. *Goncalves Chaves*, 25./III. 99; Secr. de lég.: O. de *Teffe de Hoonholts*. Consuls à Budapest: . . . , CG. — Fiume: E. *Kuranda* et 1 VC.: A. *Frankfurter*. — Trieste: E. M. F. *Perreira da Silva*, CG., 01, et 1 VC.: *Zobel*, 01. — Vienne: A. *Freund* et 1 VC.: M. *Hübner*. — VC. à Karlsbad (V. *Bensdikt*, 01).
- Bulgarie. Agt dipl. [5 Lichtenfelsgasse]: le Dr. *Haralambi Sirmagieff*, 15./I. 97; Secr.: le Dr. *Milan St. Schischmanow*.

<sup>1)</sup> Les dates qui suivent les noms des agents dipl. sont celles de la remise des lettres de créance.

- \*Chil. E. e. et M. pl. . . . 01, v. Allemagne, corps dipl. Consuls à Budapest: le Dr. E. *Hajduška*, 99. — Fiume: J. *Mínach*, 87. — Trieste: C. *Escher*, 01. — Vienne: . . . , CG.; R. *Bisteghi*, 98.
- Chine. E. e. et M. pl., 24./XI. 97, v. Russie, corps dipl.
- Colombie. Consul à Vienne: . . .
- Cérée. E. e. et M. pl., 29./VI. 00, v. Empire d'Allemagne, corps dipl.
- \*Costa-Rica. Consuls à Trieste: D. *Morpurgo*. — Vienne: O. *Sitsler*, 90.
- \*Danemark. E. e. et M. pl. [III, 25 Rennweg]: C. W. cte *Ahlefeldt-Laurvig*, 8./VI. 97. Consuls à Budapest: A. *Fleischl*, 01. — Fiume: F. G. *Corossaca*, 88. — Trieste: K. *Hoffmann*, 99. — Vienne. E. L. *Tutein*, CG., 80.
- \*Dominicaine, Rép. Consuls à Fiume: J. *Luzzatto*, 00. — Vienne: B. *Janowitzser*, CG., 99.
- Equateur. Consuls à Budapest: le Dr. P. *Ullmann de Baranyavár*, CG., 97. — Vienne: Ad. *Bachstsz*, CG.; E. V. *Reina*, 01.
- \*Espagne. Amb. [I, 20 Annagasse]: José G. de *Agüera*, 29./VIII. 98; 1<sup>er</sup> secr.: M. de *Aranguren*; 2<sup>e</sup> secr.: M. *Pérez de Seoane*; Att. milit.: S. *Ramos-Serrano*, lt.-col. d'état-major. Consuls à Budapest: le Dr. E. *Kunz*. — Trieste: J. R. de *Bagner* et 1 VC. — Vienne: . . . et 1 VC.: A. *Cor-tijo y Cadorniga*, 01. — VC. à Brünn, Fiume (C. G. *Meynier*, C.).
- \*France. Amb. [I, 2 Lobkowitzplatz]: F. *Guéau* mqs de *Eversonaux de Rouvray*, 21./XII. 97; Cons. d'amb.: *Sohier de Vermandois*; 3<sup>e</sup> secr.: le vete *du Dresnay*; Att.: *de Béarn*. Att. milit.: le mqs de *Laguiche*, chef d'esc. d'art.; Chanc.: *Piettre*, VC. Consuls à Budapest: *Riffault*, CG., 99. — Fiume: *Roger*, CG., 01. — Prague: *Méroux de Valois*, CG., 00. — Trieste: *de Laigue*, CG., 01, et 1 VC.: *Babut*, 01. — VC. à Raguse (. . .). — Agts à Innsbruck (J. *Wolleck*, 00), Spalato (J. *Duplaneich*).
- \*Grande-Bretagne. Amb. [III, 6 Metternichgasse]: Rt. Hon. Sir F. R. *Plunkett*, 19./IX. 00; Secr. d'amb. et M. pl.: R. *Mébanke*; Secres de 2<sup>e</sup> cl.: Ern. *Rennie*, l'hon. O. Theo. *Russell*; Att.: C. *Higgins*; Att. milit.: F. *Wardrop*, col.; Att. nav.: E. C. *Troubridge*, capit. de vais.; Att. commercial: A. P. *Bennett*; Aumônier: Rév. W. *Hechler*. Consuls à Budapest: C. *Conway Thornton*, CG., 95; le Dr. J. *Brüll*. — Fiume: L. G. *Faber* et 1 VC. — Prague: A. W. W. *Forbes*, capit., 99. — Trieste: H. L. *Churchill*, 99, et 1 VC. — Vienne: P. chev. de *Schöller*, CG., 92; M. *Feldscharek*. — VC. à Innsbruck (Rev. R. E. *Macdonald*, 99). — Agt à Lissa.
- \*Grèce. E. e. et M. pl. [IV, 6 Heugasse]: G. *Manos*, 11./VI. 00. Consuls à Budapest: P. *Harris*, CG. — Fiume: A. *Raphtopoulos*. — Karlsbad: le Dr. O. *Kraus*. — Trieste: S. *Vittouris*, CG., 98. — Vienne: G. chev. de *Metaxa*, CG. — VC. à Spalato (Pr. *Gilardi*, 01); Agts à Curzola, Lissa, Lussinpiccolo, Raguse, Sebenico, Zara, Zengg.
- \*Guatemala. Consuls à Trieste: S. *Pepeu*, CG. — Vienne: le Dr. G. C. *Meyer*, CG., 82.
- Haïti. Consul à Vienne: . . .
- \*Honduras. Consul à Vienne: Al. *Singer*, CG., 00.
- \*Italie. Amb. [I, Josephsplatz 6]: C. cte *Nigra*, 30./XI. 85 et 26./IX. 00, sén.; Cons. d'amb.: le chev. E. *Ferrara-Dentice*; 2<sup>e</sup> secr.: C. bar. *Fasciotti*; Attachés: F. *Tommasini*, C. *Torlonia*, G. nob. *De Gresti*; Att. milit.: C. *del Mastro*, col.; Chanc.: G. *Zannoni*. Consuls à Buda.

- pest: le mqs L. G. *Cusani-Confalonieri*, CG., 01, et 1 VC.: E. cte *Piccono della Valle di Mosso*, 00. — Fiume: V. *Lebrecht*. — Innsbruck: P. nob. *Barok*, 00. — Trieste: le mqs F. *Bianchi di Castelbianco*, CG., 01, et 2 VC.: C. cte *Caccia Dominioni*, 00; A. *Oltaramonte-Bordonaro*, 00. — Vienne: G. *Zannoni*, gér. de la chanc. commerciale. — Zara: S. *Milasso*, 00. — VC. à Spalato (L. *Moradini*, 01); Aga à Agram, Brunn, Lussinpiccolo, Parenzo, Porto Ré, Raguse (A. *Serragli*, 00), Rovigno, Segna.
- \*Japon. E. e. et M. pl. [I, Albrechtgasse 8]: *Makino Nobouaki*, 8./IX. 99; Secr. de lég. de 1re cl.: *Yoshida Sakuya*; de 2e cl.: *Nishi Genshiro*; Att.: *Akasuka*; Att. milit.: *Yoda*, maj. Consuls à Trieste: G. *Hütterott*. — Vienne: F. *Fischer*, 00.
- \*Libéria. Consuls à Budapest: E. *Steinacker*. — Vienne [III, 84 Hetsgasse]: J. *Reinitz*, CG., 28./V. 98.
- Luxembourg, v. Pays-Bas (conv. 6/7 janv. 1880).
- \*Mexique. E. e. et M. pl.: J. *de Teresa y Miranda*, 4./IX. 01; 1er secr.: M. J. *de Lisardi*.
- \*Monaco. E. e. et M. pl. [Rome, Palazzetto Borghese]: J. cte *de Wagner*, 30./XII. 92. Consul à Vienne: le Dr. J. *Porzer*, CG., 97. — VC. à Trieste (A. *Trombetta*).
- \*Nicaragua. Consul à Vienne: Al. *Singer*, CG., 99.
- \*Ordre de St-Jean de Jérusalem. E. e. et M. pl. [I, 2 Johannesgasse]: R. cte *de Hardegg*, 31./III. 98, chamb. et cons. privé autr.; Cons. de lég.: K. cte *Brandis*, chamb. autr.
- \*Paraguay. Consuls à Budapest: C. A. *René*. — Fiume: F. *Fery*, 99. — Trieste: R. *Rupnik*, 98.
- Pays-Bas. E. e. et M. pl. [III, 23 Strohgasse]: le Dr. Jhr F. Ph. *van der Hoeven*, 12./IV. 94; Secr. de lég.: le Dr. en droit W. B. R. *van Weideren bar. Bengers*. Consuls à Brunn: W. *Grünfeld*, 95. — Budapest: . . . — Fiume: C. A. *Cosulich*, 90. — Trieste: A. J. M. *Suringar*, 80, et 1 VC. — Vienne: O. M. *Roberts van Son*, CG., 88, et 1 VC.: C. *Kautsch*, 94.
- \*Pérou. Consul à Vienne: R. *Pornitz*, CG., 00.
- Perse. E. e. et M. pl. [I, 18 Kärntnerring]: le gén. *Neriman khan Gavames-saltaneh*, emir toman, 30./VI. 78; Cons. de lég.: A. *Nevrous khan*. Consuls à Brunn: A. *Hartwich*. — Budapest: F. *Freund de Tossegh*, CG., 00. — Trieste: le Dr. C. J. *Levy*. — Vienne: G. *Rotz*, CG., et 1 VC.
- \*Portugal. E. e. et M. pl. [IV, 19 Gusshaus-Strasse]: Mignel cte *de Paraty*, 25./IX. 97; Secr. de lég. de 2e cl.: Th. *Bibeiro de Mello*; Att.: F. *de Mesquita*. Consuls à Budapest: E. C. *Birnbaum*. — Trieste: J. *Parisi di Francesco* et 1 VC. — Vienne: J. chev. *Tonello de Stramare*, 99. — VC. à Fiume (C. G. *Meynier*).
- \*Roumanie. E. e. et M. pl. [IV, 86 Hengasse]: Emile J. *Ghika*, 20./XI. 91; 1er secr. de lég.: N. B. *Cantacuzène*; Att. milit.: G. *Exarco*, maj.; Chanc.: M. *Belici*, C. Consuls à Budapest: V. *Cucurano*, CG., 01, cons. de lég., et 1 VC.: S. *Margaritescu-Greclianu*, 01, 2e secr. de lég. — Ozerowitz: C. *Kogalniceanu*. — Trieste: J. A. *de Demetrio* et 1 VC.: N. A. *de Demetrio*. — Vienne: A. chev. *de Lindheim*, CG., 98, et 1 VC.: H. *Arnold*.
- \*Russie. Amb. [III, 47 Reinsnerstrasse]: Pierre cte *Kapnist*, 24./V. 95, sén. et

- cons. privé act.; Cons. d'amb.: Th. bar. de *Budberg*, chamb. et cons. d'État act.; 1er secr. d'amb.: *Sverbéou*, chamb. et cons. d'État; 2es secrés: C. *Stoispine*, chamb. et cons. de coll.; le bar. de *Schilling*, gub. de la Chre et ass. de coll.; Att.: *Kroupenski*, ass. de coll.; Att. milit.: de *Roop*, col.; adjoint: *Potapow*, lt.-col.; Att. commercial: v. Empire d'Allemagne, corps dipl.; Aumônier: A. *Nikolaievski*. Consuls à Budapest: W. pr. *Loow*, cons. d'État, CG. — Czernowitz: P. *Wiegel-Pantchouidsew*, gub. de la Chre et cons. d'État. — Fiume: A. *Salviati*, cons. de coll., 01. — Lemberg: C. *Poustochkine*, cons. d'État. — Trieste: *Melnikow*, cons. d'État, 97, et 1 VC. — Vienne: A. *Koudriavsew*, chamb. et cons. d'État act., CG., 7./III. 98, et 1 VC.: *Danilow*, 00, cons. de coll.
- Salut-Maria. Consuls à Budapest: S. *Tiller*, CG., 99. — Trieste: S. *Pepeu*. — Vienne: K. *König*, CG.
- \*St-Siège. Nonce apostolique [I, 4 Am Hof]: Mgr. E. *Taliani*, 25./VIII. 96, archevêque de Sebaste; Auditeur: Mgr. Dr. S. *Nicotra*.
- \*Saxe, Royaume. E. e. et M. pl. [IV, 10 Schwindgasse]: K. K. cte de *Rez*, 7./I. 98, chamb. et capit. de cav. de rés.
- \*Serbie. E. e. et M. pl. [IV, 17 Gussausstrasse]: Kosta *Christitch*, 6./XII. 00; 1er secr. de lég.: Dem. *Popovitch*; 2e secr.: K. *Papacostopoulos*; Att.: le Dr. *Arzer*; Att. milit.: St. *Ilitch*, lt.-col. Consuls à Brunn: A. *Marek*. — Budapest: M. *Bariaktarovitch*, CG., 00, et 1 VC.: J. *Jovanovitch*; M. *Kotitch*, dir. de l'agence commerciale. — Fiume: E. *Kuranda*, CG., 00. — Orsova: S. *Loujanovitch*, 01. — Trieste: S. *Stanojevitch*, CG., 01. — Vienne: S. chev. de *Hahn*, CG., et 1 VC.: T. *Khu*.
- \*Siam. E. e. et M. pl., 28./II. 97, v. Emp. d'Allem., corps dipl. Consul à Vienne: *Leopold Langer*, 00.
- \*Suède et Norvège. E. e. et M. pl. [IV, 6 Schwindgasse]: G. A. S. A. A. cte *Levenhaupt*, 7./XI. 95; Att.: A. *Lindgren*, lt. Consuls à Budapest: A. *Altshul*, 98. — Fiume: A. F. *Luppis de Thovac*, 85. — Trieste: C. V. de *Lezow*, 00. — Vienne: C. *Neufeldt*, CG., 90. — VC. à Spalato (P. *Cattalimich*, 89).
- \*Suisse. E. e. et M. pl. [III, 31 Strohgasse]: le Dr. A. de *Claparède*, 28./V. 94; Cons. de lég.: F. du *Martheray*; Att.: le Dr. Arthur E. de *Pury*; Secr. de chanc.: L. *Schwarz*. Consuls à Budapest: H. *Haggemacher*. — Prague: Dan. *Märky*, 98. — Trieste: C. *Chaudoux*. — Vienne: la lég.
- Turquie. Amb. [88 Heugasse]: Mahmoud *Nedim* bey, 1./IV. 96; Cons. d'amb.: *Djemil* Pacha; 1er secr. d'amb.: *Ali Fouad Hikmel* bey; 2es secrés: Moustapha *Refik* bey, *Salih* bey; 3e secr.: *Fouad Chukri* bey; Attachés milit.: *Nazif* bey, lt.-col. d'état-major; *Sermet* effendi, capit.; Imam: *Hassan Sabri* effendi; Att. commercial: *Bondy* bey. Consuls à Brunn: J. *Thalberg*, CG., 00. — Budapest: *Lutfl* bey, CG., et 1 VC. — Fiume: *Nikolaki* eff., 98. — Raguse: *Nedjib* bey, CG., 01. — Temesvár: J. *Schwimmer*. — Trieste: *Zali* eff., CG., 01, et 1 VC. — Vienne: L. de *Dirstay*, CG., 00, et 1 VC.
- \*Uruguay. E. e. et M. pl. [Rome]: D. *Muños*, 26./VI. 96. Consuls à Budapest: le Dr. M. *Molnár*. — Trieste: H. *Clescovich*. — Vienne: S. *Spitzer*, CG., 22./II. 88.
- \*Vénézuéla. Consul à Trieste: A. C. M. *Schröder*, 29./III. 90.

**Notice statistique.**  
**Superficie et population.**

| Pays.                                                 | Kilom.<br>carrés. | Population d'après                          |                                                |                  |           |
|-------------------------------------------------------|-------------------|---------------------------------------------|------------------------------------------------|------------------|-----------|
|                                                       |                   | le recensement<br>du 31 déc. 1890<br>total. | le recensement<br>du 31 déc. 1900<br>par k. c. |                  |           |
| <b>A. Royaumes et Pays autrichiens.</b>               |                   |                                             |                                                |                  |           |
| Autriche (Basse-)                                     | 19854             | 2 661799                                    | 134                                            | 3 086832         | 156       |
| Autriche (Haute-)                                     | 11994             | 785831                                      | 66                                             | 809918           | 68        |
| Salzbourg . . . . .                                   | 7163              | 178510                                      | 24                                             | 193247           | 27        |
| Styrie . . . . .                                      | 22449             | 1 232708                                    | 57                                             | 1 356058         | 61        |
| Carinthie . . . . .                                   | 10333             | 861008                                      | 35                                             | 867344           | 36        |
| Carniole . . . . .                                    | 9965              | 498958                                      | 50                                             | 508848           | 51        |
| Trieste et territoire<br>Goritz et Gradisca . . . . . | 95                | 157466                                      | —                                              | 178772           | —         |
| Istrie . . . . .                                      | 2927              | 220308                                      | 76                                             | 232338           | 80        |
| Tyrol . . . . .                                       | 4951              | 317610                                      | 64                                             | 344173           | 69        |
| Vorarlberg . . . . .                                  | 2690              | 812696                                      | 30                                             | 850062           | 32        |
| Bohême . . . . .                                      | 2670              | 1 160773                                    | 45                                             | 1 293116         | 50        |
| Moravie . . . . .                                     | 51967             | 5 843094                                    | 113                                            | 6 318380         | 122       |
| Silésie . . . . .                                     | 22231             | 2 276870                                    | 102                                            | 2 485081         | 110       |
| Galicie . . . . .                                     | 5153              | 605649                                      | 118                                            | 680539           | 122       |
| Bukovine . . . . .                                    | 78532             | 6 607816                                    | 84                                             | 7 295538         | 93        |
| Dalmatie . . . . .                                    | 10456             | 646591                                      | 62                                             | 729921           | 70        |
|                                                       | 12863             | 527426                                      | 41                                             | 591597           | 46        |
| <b>Total A.</b>                                       | <b>300193</b>     | <b>28 895415</b>                            | <b>80</b>                                      | <b>26 107804</b> | <b>87</b> |
| <b>B. Pays de la couronne hongroise.</b>              |                   |                                             |                                                |                  |           |
| Hongrie . . . . .                                     | 282804            | 15 231527                                   | 54                                             | 16 653332        | 59        |
| Fiume et territoire . . . . .                         | 20                | 30337                                       | —                                              | 38159            | —         |
| Croatie et Esclavonie . . . . .                       | 42501             | 2 201927                                    | 52                                             | 2 397249         | 57        |
| Militaires . . . . .                                  | —                 | —                                           | —                                              | 114811           | —         |
| <b>Total B.</b>                                       | <b>325325</b>     | <b>17 463791</b>                            | <b>54</b>                                      | <b>19 208581</b> | <b>59</b> |
| <b>Monarchie <sup>1)</sup></b>                        | <b>625518</b>     | <b>41 359204</b>                            | <b>66</b>                                      | <b>45 316385</b> | <b>72</b> |

**Répartition de la population d'après l'indigénat 1890**

(v. l'édition de 1899, p. 782).

**Répartition de la population indigène d'après les langues 1890.**

|                                         | Pays             |                  | Monarchie.       |
|-----------------------------------------|------------------|------------------|------------------|
|                                         | autrichiens.     | hongrois.        |                  |
| Allemands . . . . .                     | 8 461580         | 2 107677         | 10 569157        |
| Hongrois . . . . .                      | 8139             | 7 426730         | 7 434869         |
| Bohémiens, Moraves, Slovaques . . . . . | 5 472671         | 1 910279         | 7 383150         |
| Polonais . . . . .                      | 3 719232         | —                | 3 719232         |
| Ruthènes . . . . .                      | 3 103221         | 283392           | 3 486613         |
| Croates et Serbes . . . . .             | 644926           | 2 604240         | 3 249166         |
| Slovènes . . . . .                      | 1 176672         | 94679            | 1 271351         |
| Roumains . . . . .                      | 209110           | 2 591906         | 2 801016         |
| Italiens et Ladins . . . . .            | 675305           | 21861            | 697166           |
| Tziganes . . . . .                      | —                | 96497            | 96497            |
| Autres . . . . .                        | —                | 112238           | 112238           |
| Non comptés*) . . . . .                 | 422357           | 114393           | 536750           |
| <b>Total</b>                            | <b>23 895415</b> | <b>17 463791</b> | <b>41 359204</b> |

<sup>1)</sup> Y compris le territoire contentieux de 1,2 kil. c. — <sup>2)</sup> En Autriche les étrangers, en Hongrie les troupes actives.



## Répartition de la population d'après les cultes 1890.

|                                           | Pays autrichiens. | Pays hongrois. | Monarchie. |
|-------------------------------------------|-------------------|----------------|------------|
| Catholiques, rite latin . . . . .         | 18 934166         | 8 820770       | 27 754936  |
| „ rites grec et arménien . . . . .        | 2 816883          | 1 670682       | 4 487565   |
| Orthodoxes-grecs . . . . .                | 544739            | 2 632332       | 3 177071   |
| Évangéliques, Conf. d'Augsbourg . . . . . | 815838            | 1 204040       | 1 519868   |
| „ „ helvétique . . . . .                  | 120524            | 2 225126       | 2 345650   |
| Unitaires . . . . .                       | 147               | 61845          | 61792      |
| Israélites . . . . .                      | 1 143305          | 725222         | 1 868527   |
| Autres et sans confession . . . . .       | 20021             | 9581           | 29602      |
| Non comptés (troupes actives) . . . . .   | —                 | 114893         | 114893     |
| Total                                     | 23 895413         | 17 468791      | 41 364204  |

Population présente d'après la profession, l'occupation ou les moyens de subsistance 1880. (V. l'année 1888, p. 585.)

## Mouvement de la population civile.

|                                | Année | Mariages. | Naissances.<br>(Morts-nés compris.) | Décès. | Excédant des naissances. |
|--------------------------------|-------|-----------|-------------------------------------|--------|--------------------------|
| Pays autrichiens.              | 1896  | 198461    | 976144                              | 685236 | 290908                   |
|                                | 1897  | 208843    | 972489                              | 673744 | 298745                   |
|                                | 1898  | 199661    | 949979                              | 661863 | 288116                   |
|                                | 1899  | 213631    | 986098                              | 684105 | 301993                   |
|                                | 1900  | 214214    | 995587                              | 686278 | 309259                   |
| Pays de la couronne hongroise. | 1895  | 157895    | 671735                              | 541844 | 129891                   |
|                                | 1896  | 147477    | 760890                              | 548292 | 212668                   |
|                                | 1897  | 151176    | 765436                              | 546359 | 219077                   |
|                                | 1898  | 156208    | 922650                              | 742027 | 182443                   |
|                                | 1899  | 170826    | 959295                              | 714384 | 244961                   |

## Communes comptant plus de 20000 habitants.

Villes des Pays autrichiens 1900.

|                          |          |                           |       |                         |       |
|--------------------------|----------|---------------------------|-------|-------------------------|-------|
| Vienne . . . . .         | 1 662269 | Budweis . . . . .         | 39380 | Trente . . . . .        | 24908 |
| Prague . . . . .         | 225778   | Aussig . . . . .          | 37255 | Marburg . . . . .       | 24601 |
| Trieste . . . . .        | 178672   | Florisdorf . . . . .      | 36599 | Iglau . . . . .         | 24387 |
| Lemberg . . . . .        | 159618   | Laibach . . . . .         | 36547 | Klagenfurt . . . . .    | 24314 |
| Graz . . . . .           | 138370   | Reichenberg . . . . .     | 34204 | Teplitz . . . . .       | 24110 |
| Brünn . . . . .          | 108944   | Kolomea . . . . .         | 34188 | Pressnitz . . . . .     | 24054 |
| Cracovie . . . . .       | 73168    | Salzbourg . . . . .       | 32934 | Stryj . . . . .         | 23673 |
| Czernowitz . . . . .     | 69619    | Zara . . . . .            | 32506 | Eger . . . . .          | 23665 |
| Pilsen . . . . .         | 68292    | Tarnow . . . . .          | 31548 | Jaroslau . . . . .      | 22614 |
| Zižkow . . . . .         | 60089    | Tarnopol . . . . .        | 30368 | Olmütz . . . . .        | 21933 |
| Linz . . . . .           | 58778    | Mährisch-Ostrau . . . . . | 30125 | Brix . . . . .          | 21525 |
| Kgl. Weinberge . . . . . | 52438    | Stanislau . . . . .       | 29628 | Warnsdorf . . . . .     | 21150 |
| Smichow . . . . .        | 47094    | Wiener Neustadt . . . . . | 28438 | Karolinenthal . . . . . | 21094 |
| Przemysl . . . . .       | 46349    | Innsbruck . . . . .       | 27056 | Gablonz . . . . .       | 21086 |
| Pola . . . . .           | 45062    | Troppau . . . . .         | 26725 | Nusle . . . . .         | 20440 |
|                          |          | Goritz . . . . .          | 25432 |                         |       |

Population civile des communes des Pays de la couronne hongroise 1890 et 1900.

\* désigne le recensement de 1900.

|                                           |        |                                    |       |                                          |       |
|-------------------------------------------|--------|------------------------------------|-------|------------------------------------------|-------|
| *Budapest . . . . .                       | 713838 | *Presbourg (Po-<br>zsony). . . . . | 61861 | *Kecskemét . . . . .                     | 56951 |
| *Szegedin . . . . .                       | 100552 | *Hódmező-Vásár-<br>hely . . . . .  | 60789 | *Arad . . . . .                          | 58900 |
| *Maria-Thérésiole<br>(Szabadka) . . . . . | 81302  | *Agram (Zágráb) . . . . .          | 57930 | *Temesvár . . . . .                      | 49977 |
| *Debrecin . . . . .                       | 72586  |                                    |       | *Gross-Wardein<br>(Nagy-Várad) . . . . . | 47365 |

|                                               |                                      |                                             |
|-----------------------------------------------|--------------------------------------|---------------------------------------------|
| *Klausenbourg<br>(Kolozsvár) . . . 46936      | Miskolcz . . . 30408                 | Jász-Berény . . . 24331                     |
| *Fünfkirchen<br>(Pécs) . . . 42730            | Félegyháza . . . 30326               | Mező-túr . . . 23757                        |
| *Fiume . . . 38189                            | *Zombor . . . 30013                  | Uj-Pest . . . 23521                         |
| *Kaschau (Kassa) 36224                        | *Neusatz (Uj-Vi-<br>dék) . . . 28826 | *Eszeg . . . 23987                          |
| Békés-Csaba . . . 34943                       | *Raab (Győr) . . . 27892             | Nagy-Kikinda . . . 23768                    |
| Makó . . . 32663                              | Czegléd . . . 27549                  | Erlau (Eger) . . . 23437                    |
| *Kronstadt (Brassó) 31689                     | Nyiregyháza . . . 27014              | Nagy-Becskerek . . . 21924                  |
| *Oedenbourg (So-<br>pron) . . . 30862         | *Szatmár-Németi 26266                | Hermannstadt (Na-<br>gy-Szeben) . . . 21465 |
| Sentes . . . 30791                            | Zenta . . . 25725                    | Hajdú-Böszörmény 21288                      |
| *Stuhlweissenbourg<br>(Székes-Fejérvár) 20668 | Békés . . . 25067                    | Csongrád . . . 20908                        |
|                                               | *Versecz . . . 24727                 | Szolnok . . . 20748                         |
|                                               | Nagy-Kőrös . . . 24584               | Gross - Kanizsa<br>(Nagy-K.) . . . 20619    |
|                                               | Szarvas . . . 24398                  |                                             |

## Finances. (En couronnes.)

## Compte des exercices 1898 et 1899 pour la Monarchie.

|                                             | 1898.      | 1899.      |
|---------------------------------------------|------------|------------|
| Dépenses . . . . .                          | 387 810440 | 360 174930 |
| Dépenses ord. . . . .                       | 388 210100 | 397 286558 |
| „ extraord. . . . .                         | 79 600340  | 63 888772  |
| A défalquer les recettes nettes des douanes | 142 295540 | 118 988784 |
| Dépenses nettes . . . . .                   | 225 514900 | 243 186146 |
| Recettes . . . . .                          | 225 514900 | 243 186146 |
| Paiement du trésor hongrois . . . . .       | 4 510298   | 4 862722   |
| Quotes-parts matric. . . . .                | 231 004602 | 238 323424 |

## Budget de 1902 pour la Monarchie. (Lot du 30 juin 1901.)

|                                          | Ordinaires.       | Extraord.        | Total.            |
|------------------------------------------|-------------------|------------------|-------------------|
| Ministère des affaires étrang. . . . .   | 10 872157         | 208295           | 11 075452         |
| Ministère de la guerre :                 |                   |                  |                   |
| pour l'armée de terre . . . . .          | 281 404483        | 20 019108        | 301 423586        |
| pour la marine . . . . .                 | 31 028200         | 15 887620        | 46 910820         |
| Ministère des finances . . . . .         | 4 276427          | —                | 4 276427          |
| Administr. centrale et dép. div. . . . . | 1 696427          |                  |                   |
| Pensions militaires . . . . .            | 2 640000          |                  |                   |
| Cour des comptes . . . . .               | 320408            | —                | 320408            |
| <b>Total des dépenses</b>                | <b>327 896625</b> | <b>36 110018</b> | <b>364 006643</b> |

## Recettes.

|                                                                     |                   |          |
|---------------------------------------------------------------------|-------------------|----------|
| Recettes des administrations . . . . .                              |                   | 6 191677 |
| Ministère des affaires étrangères . . . . .                         | 321095            |          |
| Armée de terre . . . . .                                            | 5 545814          |          |
| Marine . . . . .                                                    | 220000            |          |
| Ministère des finances . . . . .                                    | 102120            |          |
| Cour des comptes . . . . .                                          | 2648              |          |
| Recettes nettes des douanes et Quotes-parts matriculaires . . . . . | 357 814966        |          |
| <b>Total des recettes</b>                                           | <b>364 006643</b> |          |

Les dépenses extraordinaires pour les troupes occupant la Bosnie et l'Herzégovine ainsi que le territoire du Lim sont couvertes comme suit :

|                                                  |          |          |
|--------------------------------------------------|----------|----------|
| Recettes de l'administration militaire . . . . . | 80000    | 7 447000 |
| Quotes-parts matriculaires . . . . .             | 7 367000 |          |

## Compte des exercices 1898 et 1899 pour les Pays représentés au Reichsrat.

|                    | Budget      |             | Compte      |             |
|--------------------|-------------|-------------|-------------|-------------|
|                    | 1898.       | 1899.       | 1898.       | 1899.       |
| Recettes . . . . . | 1446 232618 | 1523 289054 | 1562 648434 | 1598 125950 |
| Dépenses . . . . . | 1443 745662 | 1522 672773 | 1520 332680 | 1538 098857 |

## Projet de budget de 1901 pour les Pays représentés au Reichsrat.

| Recettes.                                                                         |            | Brutes.                     | Frais de percept. et d'exploitat. |
|-----------------------------------------------------------------------------------|------------|-----------------------------|-----------------------------------|
| <b>Ministère des finances.</b>                                                    |            |                             |                                   |
| Contributions directes . . . . .                                                  |            | 271 328500                  | 8 259700                          |
| Impôt foncier . . . . .                                                           | 54 800000  |                             |                                   |
| Impôt sur les bâtiments . . . . .                                                 | 73 790000  |                             |                                   |
| Impôt industriel . . . . .                                                        | 84 045000  |                             |                                   |
| Impôt sur les rentes . . . . .                                                    | 7 830000   |                             |                                   |
| Impôt sur le revenu personnel . . . . .                                           | 46 900000  |                             |                                   |
| Impôt sur les appointements des fonctionnaires publics . . . . .                  | 1 800000   |                             |                                   |
| Droit de perception etc. . . . .                                                  | 2 663500   |                             |                                   |
| Contributions indirectes . . . . .                                                |            | 859 244100                  |                                   |
| Douanes . . . . .                                                                 | 115 380500 |                             | 6 443900                          |
| Impôt de consommation . . . . .                                                   | 296 852100 |                             | 36 238000                         |
| Bière . . . . .                                                                   | 76 425000  |                             |                                   |
| Eau-de-vie . . . . .                                                              | 71 815000  | Sucre . . . . .             | 95 550000                         |
| Vin et moût . . . . .                                                             | 11 000000  | Amortissements . . . . .    | 6 856000                          |
| Bétail . . . . .                                                                  | 16 140000  | Recettes diverses . . . . . | 31 066100                         |
| Monopole du sel . . . . .                                                         | 45 912000  |                             | 9 689000                          |
| Monopole du tabac . . . . .                                                       | 214 908200 |                             | 85 070000                         |
| Timbre . . . . .                                                                  | 49 890000  |                             | 1 503756                          |
| Droits de justice . . . . .                                                       | 99 684000  |                             | 2 075820                          |
| Loterie . . . . .                                                                 | 31 538200  |                             | 19 536200                         |
| Octroi . . . . .                                                                  | 2 100000   |                             | 41500                             |
| Étalonnage . . . . .                                                              | 765100     |                             | 323500                            |
| Licences imposées aux march. de boissons                                          | 2 218000   |                             | 75100                             |
| Produit des biens de l'État etc. . . . .                                          |            | 7 371065                    |                                   |
| Bâtiments de l'État . . . . .                                                     | 471001     |                             | 788752                            |
| Recettes diverses du trésor . . . . .                                             | 570000     |                             | 32000                             |
| Imprimerie impériale . . . . .                                                    | 5 304224   |                             | 4 984224                          |
| Monnaie . . . . .                                                                 | 1 026770   |                             | 991270                            |
| Recettes de l'administration centrale . . . . .                                   |            | 10 646183                   | —                                 |
| Administration financière . . . . .                                               | 3 910601   |                             | —                                 |
| Comptabilité générale . . . . .                                                   | 6 785582   |                             | —                                 |
| <b>Total. Ministère des finances</b>                                              |            | <b>1148 589848</b>          | <b>176 062092</b>                 |
| <b>Ministère du commerce.</b>                                                     |            |                             |                                   |
| Administration centrale . . . . .                                                 |            | 2 104460                    | —                                 |
| Péages des ports . . . . .                                                        |            | 1 843080                    | —                                 |
| Magasins à Trieste . . . . .                                                      |            | 1 130810                    | 976970                            |
| Postes et télégraphes . . . . .                                                   |            | 109 428540                  | 103 472640                        |
| Caisse d'épargne postales . . . . .                                               |            | 10 197000                   | 5 786530                          |
| Recettes diverses . . . . .                                                       |            | 132000                      | —                                 |
| <b>Total. Ministère du commerce</b>                                               |            | <b>124 828590</b>           | <b>110 236140</b>                 |
| Ministère des chemins de fer de l'État . . . . .                                  |            | 280 476440                  | 195 486820                        |
| <b>Total. Ministère des finances, du commerce et des chemins de fer de l'État</b> |            | <b>1558 902178</b>          | <b>481 775052</b>                 |
| <b>Ministère de l'agriculture.</b>                                                |            |                             |                                   |
| Domaines et forêts . . . . .                                                      |            | 1545 578023                 | 8 324155                          |
| Mines . . . . .                                                                   |            | 13 205000                   | 1170                              |
| Recettes diverses . . . . .                                                       |            | 18 974508                   | —                                 |
|                                                                                   |            | 1 671708                    | —                                 |
| <b>Total. Ministère de l'agriculture</b>                                          |            | <b>33 861211</b>            | <b>1170</b>                       |

|                                                                                              | Ordinaires.        | Extraord.        |
|----------------------------------------------------------------------------------------------|--------------------|------------------|
| Conseil des ministres . . . . .                                                              | 1 861800           | —                |
| Ministère de l'intérieur . . . . .                                                           | 2 651574           | 270449           |
| Ministère de la défense nationale . . . . .                                                  | 862711             | —                |
| Ministère des cultes et de l'instr. publ. (y compris les recettes de divers fonds) . . . . . | 15 570998          | 865086           |
| Ministère de la justice . . . . .                                                            | 2 870844           | 151800           |
| Recettes diverses . . . . .                                                                  | —                  | 1 988000         |
| Paiement de la société du chemin de fer du midi . . . . .                                    | —                  | —                |
| Caisse des pensions . . . . .                                                                | 2 964920           | —                |
| Intérêts et remboursements de subventions et dotations . . . . .                             | 324800             | 803400           |
| Fonds d'amortissement de la dette . . . . .                                                  | 1 010654           | 25 345642        |
| Administration de la dette publique . . . . .                                                | 19600              | —                |
| Vente de biens de l'État . . . . .                                                           | —                  | 401000           |
|                                                                                              | <b>1604 867188</b> | <b>87 130452</b> |
| Total des recettes brutes . . . . .                                                          | 1641 997585        |                  |
| Total des recettes nettes . . . . .                                                          | 1160 232583        |                  |

| D é p e n s e s .                                    |            | Ordinaires. | Extraordin. |
|------------------------------------------------------|------------|-------------|-------------|
| Maison de l'Empereur . . . . .                       |            | 9 800000    | —           |
| Chancellerie du cabinet . . . . .                    |            | 182143      | —           |
| Diète ( <i>Reichsrat</i> ) . . . . .                 |            | 2 886224    | 200000      |
| Cour de justice de l'Empire . . . . .                |            | 49724       | —           |
| Conseil des ministres . . . . .                      |            | 2 981714    | —           |
| Part dans les dépenses communes . . . . .            |            | 261 126620  | 4 790112    |
| Ministère de l'intérieur . . . . .                   |            | 58 929470   | 12 641128   |
| Dépenses générales . . . . .                         | 3 680970   |             | 920782      |
| Administration civile . . . . .                      | 18 246730  |             | 63705       |
| Police . . . . .                                     | 14 416500  |             | 116322      |
| Travaux publics . . . . .                            | 17 685370  |             | 12 841374   |
| Ministère de la défense nationale . . . . .          |            | 57 888476   | 1 356275    |
| Dépenses générales . . . . .                         | 1 829126   |             | —           |
| Frais de la Landwehr . . . . .                       | 28 867297  |             | 1 256275    |
| Gendarmerie et police militaire . . . . .            | 17 432973  |             | —           |
| Autres dépenses . . . . .                            | 218970     |             | —           |
| Ministère des cultes et de l'instruct. publ. . . . . |            | 70 590377   | 4 524181    |
| Dépenses générales . . . . .                         | 5 103056   |             | 665880      |
| Cultes . . . . .                                     | 18 783960  |             | 737718      |
| Instruction . . . . .                                | 46 703261  |             | 3 120582    |
| Ministère des finances . . . . .                     |            | 254 957205  | 4 789258    |
| Administration centrale . . . . .                    | 4 126450   |             | 84509       |
| Directions financières etc. . . . .                  | 11 388000  |             | 50000       |
| Corps des douaniers . . . . .                        | 19 824724  |             | 61776       |
| Bureaux des contributions . . . . .                  | 14 928435  |             | 288480      |
| Administr. des douanes . . . . .                     | 4 727778   |             | 12587       |
| Bureaux du cadastre . . . . .                        | 3 626650   |             | 72355       |
| Comptabilité générale . . . . .                      | 22 587686  |             | 1 226100    |
| Frais de perception etc. des recettes . . . . .      | 178 768532 |             | 2 286560    |
| Ministère du commerce . . . . .                      |            | 117 850510  | 7 921720    |
| Administration : . . . . .                           |            |             |             |
| Dépenses générales . . . . .                         | 5 743800   |             | 2 222760    |
| Service des ports . . . . .                          | 1 870570   |             | 1 400000    |
| Frais d'exploitation : . . . . .                     |            |             |             |
| Magasins à Trieste . . . . .                         | 976970     |             | 229260      |

|                                                   | Ordinaires.        | Extraordin.      |
|---------------------------------------------------|--------------------|------------------|
| Postes et télégraphes . . . . .                   | 103 473840         | 8 008700         |
| Caisse d'épargne postales . . . . .               | 5 786580           | —                |
| Ministère des chemins de fer de l'État . . . . .  | 282 285700         | 14 265350        |
| Administration . . . . .                          | 86 899480          | 354000           |
| Frais d'exploitation des chemins de fer . . . . . | 195 486820         | 18 881850        |
| Nav. à vap. sur le lac de Constance . . . . .     | 409400             | 30000            |
| Ministère de l'agriculture . . . . .              | 86 847995          | 6 932850         |
| Administration . . . . .                          | 7 353328           | 8 886130         |
| Haras . . . . .                                   | 4 001700           | 49000            |
| Domaines et forêts . . . . .                      | 10 608050          | 779170           |
| Mines . . . . .                                   | 14 990917          | 2 268050         |
| Ministère de la justice . . . . .                 | 65 016671          | 5 020444         |
| Administration judiciaire . . . . .               | 59 031900          | 440000           |
| Nouvelles constructions . . . . .                 | —                  | 4 518044         |
| Prisons . . . . .                                 | 5 994771           | 67400            |
| Cour des comptes . . . . .                        | 441800             | —                |
| Pensions civiles . . . . .                        | 58 283518          | —                |
| Dotations et subventions . . . . .                | 9 156810           | 6 958800         |
| Aux fonds provinciaux et aux communes . . . . .   | 905810             | —                |
| Aux voies de communication . . . . .              | 8 250000           | 6 958800         |
| Dettes publiques (v. p. 660) . . . . .            | 345 122525         | —                |
| Administration de la dette publique . . . . .     | 1 090974           | 74400            |
| <b>Total</b>                                      | <b>1579 386456</b> | <b>70 461028</b> |
| Total des dépenses . . . . .                      | 1649 847479        |                  |
| Total des recettes . . . . .                      | 1641 997685        |                  |
| Excédant des dépenses                             | 7 849894           |                  |

*Compte de l'exercice 1899 pour les Pays de la couronne de Hongrie.*

|                       | Ordinaires. | Extraordinaires. | d'Ordre.  | Total.     |
|-----------------------|-------------|------------------|-----------|------------|
| Recettes . . . . .    | 503 524473  | —                | 11 306944 | 514 831417 |
| Dépenses . . . . .    | 454 866958  | 19 778974        | 38 902765 | 513 567697 |
| Excédant des recettes |             |                  |           | 1 263720   |

*Budget de 1901 pour les pays de la couronne de Hongrie.*

| Recettes.                                                                   |            |
|-----------------------------------------------------------------------------|------------|
| Contributions directes . . . . .                                            | 206 545000 |
| Impôt foncier . . . . .                                                     | 65 612000  |
| Impôt sur les bâti-<br>ments . . . . .                                      | 24 000000  |
| Impôt industriel . . . . .                                                  | 45 000000  |
| Droit imposé aux so-<br>ciétés avec compta-<br>bilité obligatoire . . . . . | 8 000000   |
| Intérêts moratoires . . . . .                                               | 2 412000   |
| Droit de perception et reliquats . . . . .                                  | 348000     |
| Contributions indirectes . . . . .                                          | 394 933864 |
| Impôts de consom-<br>mation . . . . .                                       | 168 460000 |
| Bière . . . . .                                                             | 6 800000   |
| Eau-de-vie . . . . .                                                        | 59 000000  |
| Vin et moût . . . . .                                                       | 15 600000  |
| Bétail . . . . .                                                            | 7 700000   |
| Sucre . . . . .                                                             | 25 500000  |
| Férole etc. . . . .                                                         | 48 860000  |
| Douanes . . . . .                                                           | 906415     |
| Monop. du sel . . . . .                                                     | 32 568510  |
| Monop. du tabac . . . . .                                                   | 114 962000 |
| Timbre . . . . .                                                            | 32 660600  |
| Droits de justice . . . . .                                                 | 47 488100  |
| Loterie . . . . .                                                           | 2 430400   |
| Octroi . . . . .                                                            | 407879     |
| Étalonnage . . . . .                                                        | 160460     |

|                                                                                                                                 |            |                                                        |            |
|---------------------------------------------------------------------------------------------------------------------------------|------------|--------------------------------------------------------|------------|
| Produit des biens et des établissements de l'État . . . . .                                                                     | 158 293216 | Recettes nettes des chemins de fer de l'État . . . . . | 79 188920  |
| Domaines . . . . .                                                                                                              | 889494     |                                                        |            |
| Forêts . . . . .                                                                                                                | 18 292918  |                                                        |            |
| Imprim. de l'État . . . . .                                                                                                     | 1 771000   |                                                        |            |
| Mines et monnaies . . . . .                                                                                                     | 53 100984  |                                                        |            |
| Recettes des autres ministères (non compris les recettes des fonds pour les services des cultes et de l'enseignement) . . . . . | 299 560117 |                                                        |            |
| Postes . . . . .                                                                                                                | 50 900000  | d'exploit. des chem. de fer . . . . .                  | 211 596000 |
| Télégraphes . . . . .                                                                                                           |            | Autres recettes . . . . .                              | 37 954117  |
| Couverture des frais . . . . .                                                                                                  |            |                                                        |            |

Total des recettes ordinaires et extraordinaires 1067 068297

|                                                                                                          |            |                                                           |            |
|----------------------------------------------------------------------------------------------------------|------------|-----------------------------------------------------------|------------|
| <b>Dépenses.</b>                                                                                         |            |                                                           |            |
| Maison du Roi . . . . .                                                                                  | 9 800000   | Administ. de Flume . . . . .                              | 93000      |
| Chancellerie du cabinet . . . . .                                                                        | 183144     | Pensions . . . . .                                        | 19 448005  |
| Diète hongroise et délé. gations . . . . .                                                               | 3 570482   | Dettes gén. hongroise . . . . .                           | 190 849118 |
| Tribunal d'administr. . . . .                                                                            | 557594     | Rachat des rentes foncières communes . . . . .            | 17 661146  |
| Présidence du ministère . . . . .                                                                        | 868869     | Part dans les dépenses communes . . . . .                 | 65 928497  |
| Ministre de la cour . . . . .                                                                            | 141673     | Part dans la dette publique autrichienne . . . . .        | 60 631197  |
| Min. de la Croatie et de l'Esclavonie . . . . .                                                          | 92860      | Cour des comptes de l'État . . . . .                      | 334640     |
| Min. de l'intérieur . . . . .                                                                            | 41 843860  | Rachat de la dime des vignes . . . . .                    | 86000      |
| Min. de la défense nat. . . . .                                                                          | 86 568503  | Avance d'intérêts à des chemins de fer garantis . . . . . | 97 350106  |
| Min. des cultes et de l'instruction publique (sans les fonds des cultes et de l'enseignements) . . . . . | 81 294314  | Dépenses ordinaires . . . . .                             | 970 496663 |
| Min. de la justice . . . . .                                                                             | 36 492491  | Dépenses d'ordre . . . . .                                | 30 771884  |
| Min. de l'agriculture . . . . .                                                                          | 45 837315  | Placements de fonds . . . . .                             | 55 778080  |
| Min. du commerce . . . . .                                                                               | 188 744045 |                                                           |            |
| Min. des finances . . . . .                                                                              | 176 691681 |                                                           |            |
| Administ. de la Croatie et de l'Esclavonie . . . . .                                                     | 16 928513  |                                                           |            |
|                                                                                                          |            | Total des dépenses 1067 046417                            |            |
|                                                                                                          |            | Excédant des recettes                                     | 35880      |

*Dettes flottantes communes au 1er juillet 1901.*

|                                                                                                                 |           |       |            |
|-----------------------------------------------------------------------------------------------------------------|-----------|-------|------------|
| Assignations hypothécaires ne portant pas d'intérêts 60000 caïres partielles <sup>1)</sup> à 3-4% . . . . .     | 94 274800 |       | 94 280800  |
| Billets de l'État (papier-monnaie à 5 flor. 110 616150, à 50 flor. 1 888360 flor.) 112 000000 flor. = . . . . . |           |       | 224 000000 |
|                                                                                                                 |           | Total | 318 280800 |

*Dettes générales au 1er juillet 1901.*

| Dettes consolidées.                  | Portant   | Ne portant   | Total.    |
|--------------------------------------|-----------|--------------|-----------|
|                                      | Intérêts. | pas d'intér. |           |
| Dettes anciennes.                    |           |              |           |
| Capitaux non-remboursables . . . . . | 1 000770  | —            | 1 000770  |
| Capitaux remboursables . . . . .     | 42000     | 1 453395     | 1 495395  |
| Dettes nouvelles.                    |           |              |           |
| En monnaie de convention.            |           |              |           |
| Capitaux non-remboursables . . . . . | 3 211973  | 54595        | 3 266568  |
| Capitaux remboursables . . . . .     | 14 793450 | 3 809935     | 18 603385 |

<sup>1)</sup> Comprises dans la dette flottante générale.

|                                                      | Portant<br>intérêts. | Ne portant<br>pas intér. | Total.      |
|------------------------------------------------------|----------------------|--------------------------|-------------|
| En couronnes autrichiennes.                          |                      |                          |             |
| Capitaux non-remboursables (dette unifiée) . . . . . | 4978 866962          | —                        | 4978 866962 |
| Capitaux remboursables . . . . .                     | 271 199764           | 36 945112                | 308 144876  |
| Total de la dette consolidée                         |                      |                          |             |
| Dette flottante <sup>1)</sup> . . . . .              | 5269 114919          | 42 263037                | 5311 377956 |
| Rentes d'indemnité . . . . .                         | 95 152316            | 644669                   | 95 796985   |
| Rentes dues à la Bavière . . . . .                   | 23 753365            | —                        | 23 753365   |
| Rentes dues à la Bavière . . . . .                   | 3 500000             | —                        | 3 500000    |
| Total de la dette générale                           |                      |                          |             |
|                                                      | 6391 630600          | 42 907706                | 6434 428306 |

*Dettes des pays représentés au Reichsrat au 1er juillet 1901.*

| Dette consolidée.                                                                                          |             |            |             |
|------------------------------------------------------------------------------------------------------------|-------------|------------|-------------|
|                                                                                                            |             |            |             |
| Capitaux non-remboursables (dette unifiée) . . . . .                                                       | 2054 889952 | —          | 2054 889952 |
| Capitaux remboursables . . . . .                                                                           | 1491 018254 | 62 232494  | 1553 250748 |
| Total de la dette consolidée                                                                               |             |            |             |
| Dette flottante . . . . .                                                                                  | 3545 908206 | 62 232494  | 3608 140700 |
| Dette flottante . . . . .                                                                                  | 13 017082   | —          | 13 017082   |
| Total des dettes des pays représentés au Reichsrat . . . . .                                               |             |            |             |
|                                                                                                            | 3558 925288 | 62 232494  | 3621 157782 |
| Somme totale de la dette gén. (1er juill. 01 et des dettes des pays représentés au Reichsrat (1er janv. 01 |             |            |             |
|                                                                                                            | 8950 445888 | 105 140200 | 9055 586088 |
|                                                                                                            | 8714 205478 | 105 766762 | 8819 962176 |

*Dépenses pour les dettes.*

(Intérêt, primes, rentes etc., pour un an.)

| 1. Dette consolidée.                           | Capital                  | Dépenses.  |
|------------------------------------------------|--------------------------|------------|
| Dettes portant intérêts en papier . . . . .    | 3399 410057              | 142 932669 |
| Capitaux non-remboursables . . . . .           | 9971 026276              |            |
| Capitaux remboursables . . . . .               | 428 253801               |            |
| Dettes portant intérêts en argent . . . . .    | 2711 931947              | 114 861127 |
| Capitaux non-remboursables . . . . .           | 2012 023450              |            |
| Capitaux remboursables . . . . .               | 699 908197               |            |
| Dettes portant intérêts en couronnes . . . . . | 1197 985300              | 46 651627  |
| Capitaux non-remboursables . . . . .           | 886 199000               |            |
| Capitaux remboursables . . . . .               | 311 786300               |            |
| Dettes portant intérêts en or . . . . .        | 1505 695322              | 60 103086  |
| Capitaux non-remboursables . . . . .           | 1168 690952              |            |
| Capitaux remboursables . . . . .               | 337 004370               |            |
| Dettes ne portant pas d'intérêts . . . . .     | 104 495530               | —          |
| Total. Dette consolidée . . . . .              |                          |            |
|                                                | 8919 518666              | 364 649409 |
| Dette flottante (en papier) . . . . .          | 108 814067 <sup>2)</sup> | 4 451484   |
| Indemnités (en papier) . . . . .               | 23 753365                | 964000     |
| Rente due à la Bavière (en argent) . . . . .   | 3 500000                 | 175000     |
| Total général                                  |                          |            |
|                                                | 9055 586088              | 370 138929 |

<sup>1)</sup> Y compris les assignations hypothécaires partielles. — <sup>2)</sup> Y compris les assignations hypothécaires partielles en commun avec les pays de la Couronne hongroise. Dans cette somme se trouvent 844669 couronnes ne portant pas d'intérêts.

*Frais de la dette publique d'après le projet de budget de 1901.*

| Dette générale.                                  |  | Autriche.         | Hongrie.         | Total.            |
|--------------------------------------------------|--|-------------------|------------------|-------------------|
| Intérêts . . . . .                               |  | 166 892255        | 60 298646        | 226 680901        |
| Amortissement . . . . .                          |  | 22 646805         | 279016           | 22 925821         |
| <b>Total</b>                                     |  | <b>189 028660</b> | <b>60 577662</b> | <b>249 606322</b> |
| <b>Dettes des pays représentés au Reichsrat.</b> |  |                   |                  |                   |
| Intérêts . . . . .                               |  | 140 454377        | —                | 140 454377        |
| Amortissement . . . . .                          |  | 10 358841         | —                | 10 358841         |
| <b>Total</b>                                     |  | <b>150 813218</b> | <b>—</b>         | <b>150 813218</b> |
| Administration . . . . .                         |  | 1 165874          | —                | 1 165874          |
| <b>Total général</b>                             |  | <b>841 007152</b> | <b>60 577662</b> | <b>401 684814</b> |

*Dette des pays de la Couronne hongroise au commencement de l'année 1900.*  
(Non compris la part de la Hongrie dans les dettes communes de la Monarchie austro-hongroise.)

|                                                                                               |             |                    |
|-----------------------------------------------------------------------------------------------|-------------|--------------------|
| Rachat des rentes foncières <sup>1)</sup> . . . . .                                           | 885 297600  |                    |
| Emprunt de chemin de fer de l'État à intérêts payables en or . . . . .                        | 556 020000  |                    |
| Rachat des dîmes des vignes <sup>1)</sup> . . . . .                                           | 825228      |                    |
| Emprunt de chemin de fer de l'État à intérêts payables en argent . . . . .                    | 233 760000  |                    |
| Dettes et obligations de l'emprunt contracté pour le chemin de fer de l'Est . . . . .         | 18 877600   |                    |
| Emprunt de rentes en or à 4% . . . . .                                                        | 1155 838374 |                    |
| Emprunt à primes de 1870 . . . . .                                                            | 34 760000   |                    |
| Emprunt dit „de Theiss-Szegedin“ contracté en vertu d'une loi de 1880 <sup>1)</sup> . . . . . | 71 440000   |                    |
| Emprunt de rentes en couronnes à 4% . . . . .                                                 | 967 326833  |                    |
| Dettes contractées pour l'achat de chemins de fer . . . . .                                   | 378 021028  |                    |
| Emprunt hypothécaire de la banque foncière hongroise <sup>1)</sup> . . . . .                  | 9 693513    |                    |
| Obligations de dédommagement de droits régaliens . . . . .                                    | 448 595700  |                    |
| Dettes diverses . . . . .                                                                     | 369 447284  |                    |
| <b>Total</b>                                                                                  |             | <b>4429 403158</b> |
| En outre: Dettes en papiers de valeur . . . . .                                               | 23 252273   |                    |
| Arrérages . . . . .                                                                           | 497 793986  |                    |
| <b>Total général</b>                                                                          |             | <b>4950 449418</b> |

A ajouter la part dans la dette commune autrichienne (environ 30% du montant de la dette avant l'année 1868) et la part de la dette flottante commune (voir ci-dessus).

*État des biens publics de la Hongrie au commencement de 1900.*

| (En millions de couronnes.) |        |                                                   |               |
|-----------------------------|--------|---------------------------------------------------|---------------|
| Domaines . . . . .          | 19,0   | Pont-aux-chaines et pont de Mar-guerite . . . . . | 87,0          |
| Forêts . . . . .            | 205,8  | 1. Immeubles . . . . .                            | 859,8         |
| Mines . . . . .             | 478,4  | 2. Meubles . . . . .                              | 865,0         |
| Chemins de fer . . . . .    | 2076,8 | 3. Créances . . . . .                             | 1095,2        |
| Bâtiments etc. . . . .      | 714,8  | 4. Reliquats . . . . .                            | 832,0         |
|                             |        | 5. Comptant . . . . .                             | 248,0         |
|                             |        | 6. Papiers-valeurs . . . . .                      | 106,6         |
|                             |        | <b>Total</b>                                      | <b>6279,6</b> |

*Résumé du commerce spécial dans les limites des douanes austro-hongroises.*

| (En millions de couronnes.)            |          | 1896.    | 1897.    | 1898.    | 1899.    | 1900. |
|----------------------------------------|----------|----------|----------|----------|----------|-------|
| Marchandises, Importation . . . . .    | 1411 574 | 1510 520 | 1639 802 | 1608 870 | 1696 358 |       |
| „ Exportation . . . . .                | 1548 008 | 1532 488 | 1615 244 | 1861 592 | 1942 003 |       |
| Métaux précieux, Importation . . . . . | 137 614  | 199 786  | 46 938   | 43 114   | 44 897   |       |
| „ Exportation . . . . .                | 85 068   | 103 304  | 121 912  | 71 065   | 66 546   |       |

<sup>1)</sup> Dette garantie.



**Principaux pays de provenance et de destination en 1899 et 1900.**  
(Marchandises, valeur en milliers de couronnes.)

|                                        | 1899.           |                 | 1900.           |                 |
|----------------------------------------|-----------------|-----------------|-----------------|-----------------|
|                                        | Import.         | Export.         | Import.         | Export.         |
| <b>Territoires des ports francs de</b> |                 |                 |                 |                 |
| Trieste et Fiume . . . . .             | 383             | 13 796          | 326             | 7 690           |
| Empire d'Allemagne . . . . .           | 598 548         | 983 874         | 635 375         | 1016 340        |
| Suisse . . . . .                       | 55 321          | 71 244          | 56 399          | 68 630          |
| France . . . . .                       | 55 378          | 59 829          | 53 864          | 68 490          |
| Belgique . . . . .                     | 39 037          | 13 104          | 26 087          | 14 888          |
| Pays-Bas . . . . .                     | 17 716          | 28 053          | 16 343          | 27 442          |
| Grande-Bretagne . . . . .              | 143 086         | 165 131         | 143 942         | 201 250         |
| Russie . . . . .                       | 86 667          | 80 902          | 89 149          | 71 661          |
| Roumanie . . . . .                     | 26 288          | 66 014          | 32 227          | 43 211          |
| Bulgarie . . . . .                     | 3 269           | 13 809          | 4 239           | 9 368           |
| Serbie . . . . .                       | 35 976          | 26 207          | 42 213          | 24 174          |
| Turquie . . . . .                      | 37 434          | 60 797          | 41 924          | 63 618          |
| Grèce . . . . .                        | 14 859          | 13 994          | 17 174          | 13 387          |
| Italie . . . . .                       | 119 397         | 143 463         | 114 397         | 146 987         |
| Reste de l'Europe . . . . .            | 14 497          | 15 687          | 15 764          | 20 040          |
| Indes anglaises . . . . .              | 87 433          | 36 435          | 84 242          | 45 650          |
| Reste de l'Asie . . . . .              | 36 296          | 7 857           | 35 489          | 14 992          |
| Égypte . . . . .                       | 17 443          | 20 669          | 37 675          | 26 172          |
| Reste de l'Afrique . . . . .           | 9 472           | 2 092           | 11 128          | 6 778           |
| Australie . . . . .                    | 11 893          | 1 109           | 11 041          | 1 063           |
| États-Unis . . . . .                   | 124 945         | 32 164          | 152 823         | 37 935          |
| Brésil . . . . .                       | 31 880          | 3 517           | 43 489          | 5 364           |
| Reste de l'Amérique . . . . .          | 31 556          | 4 845           | 32 234          | 6 873           |
| <b>Total</b>                           | <b>1605 759</b> | <b>1861 592</b> | <b>1692 344</b> | <b>1942 003</b> |
| <b>Renvois de marchandises</b>         | <b>3 111</b>    | <b>—</b>        | <b>4 014</b>    | <b>—</b>        |
| <b>Total général</b>                   | <b>1608 870</b> | <b>1861 592</b> | <b>1696 358</b> | <b>1942 003</b> |

**Principaux articles de commerce en 1900.**

(En millions de couronnes.)

| Importation.                           |       | Exportation.                      |       |
|----------------------------------------|-------|-----------------------------------|-------|
| Coton . . . . .                        | 159,8 | Bétail . . . . .                  | 28,3  |
| Houille . . . . .                      | 112,3 | Oeufs . . . . .                   | 27,4  |
| Laine . . . . .                        | 88,3  | Lainages . . . . .                | 26,3  |
| Tabac . . . . .                        | 55,6  | Produits chimiques                | 25,1  |
| Machines . . . . .                     | 52,1  | Lin . . . . .                     | 24,8  |
| Peaux . . . . .                        | 50,0  | Fruits du midi . . . . .          | 24,7  |
| Café . . . . .                         | 48,1  | Semences . . . . .                | 24,4  |
| Livres et cartes géogr. . . . .        | 41,8  | Articles en fer . . . . .         | 22,8  |
| Filés de laine . . . . .               | 39,3  | Papier . . . . .                  | 22,4  |
| Cuir . . . . .                         | 38,7  | Filés de coton . . . . .          | 21,3  |
| Pierreries, coraux et perles . . . . . | 38,1  | Fer . . . . .                     | 20,0  |
| Soie . . . . .                         | 38,0  | Poissons . . . . .                | 18,2  |
| Cuivre . . . . .                       | 35,5  | Riz . . . . .                     | 17,5  |
| Soieries . . . . .                     | 32,7  |                                   |       |
| Vin . . . . .                          | 31,6  |                                   |       |
| Céréales . . . . .                     | 28,6  |                                   |       |
|                                        |       | Bols . . . . .                    | 254,3 |
|                                        |       | Sucre . . . . .                   | 186,6 |
|                                        |       | Bétail . . . . .                  | 119,8 |
|                                        |       | Oeufs . . . . .                   | 99,3  |
|                                        |       | Houille . . . . .                 | 92,7  |
|                                        |       | Céréales . . . . .                | 71,8  |
|                                        |       | Verre . . . . .                   | 53,7  |
|                                        |       | Articles en cuir . . . . .        | 52,4  |
|                                        |       | Malt . . . . .                    | 50,8  |
|                                        |       | Articles en bois . . . . .        | 47,7  |
|                                        |       | Lainages . . . . .                | 41,1  |
|                                        |       | Bijouteries . . . . .             | 39,1  |
|                                        |       | Peaux . . . . .                   | 37,6  |
|                                        |       | Papier . . . . .                  | 34,7  |
|                                        |       | Semences . . . . .                | 31,8  |
|                                        |       | Habillement et modes . . . . .    | 23,3  |
|                                        |       | Articles en fer . . . . .         | 22,8  |
|                                        |       | Laine . . . . .                   | 22,6  |
|                                        |       | Ouvrages fins en métaux . . . . . | 21,6  |
|                                        |       | Volaille . . . . .                | 21,4  |
|                                        |       | Fer . . . . .                     | 21,3  |
|                                        |       | Poterie . . . . .                 | 19,3  |
|                                        |       | Plumes de lit . . . . .           | 18,9  |

## Communications.

## Mouvement de tous les ports de la Monarchie en 1899.

|                              | Entrés. |            | Sortis. |            |
|------------------------------|---------|------------|---------|------------|
|                              | Nav.    | Tonneaux.  | Nav.    | Tonneaux.  |
| Bâtiments à voiles . . . . . | 22984   | 696435     | 22989   | 689741     |
| Vapeurs . . . . .            | 84606   | 12 464 109 | 84615   | 12 458 741 |
| Ensemble                     | 107590  | 13 160 544 | 107611  | 13 148 482 |
| Dont sous pavillon autr.     | 95908   | 12 025 183 | 95848   | 12 014 478 |

## Mouvement du port de Trieste en 1900.

|                          | Entrés. |           | Sortis. |           |
|--------------------------|---------|-----------|---------|-----------|
|                          | Nav.    | Tonneaux. | Nav.    | Tonneaux. |
| Chargés . . . . .        | 5495    | 1 905 928 | 5504    | 1 777 318 |
| Sur lest . . . . .       | 2970    | 252 696   | 2988    | 289 673   |
| Ensemble                 | 8465    | 2 158 624 | 8492    | 2 166 991 |
| Dont sous pavillon autr. | 6089    | 1 445 045 | 6068    | 1 449 231 |

## Effectif de la marine marchande au commencement de 1900.

|                                              | Bâtim. | Tonn.   | Equip. |
|----------------------------------------------|--------|---------|--------|
| Navires au long cours . . . . .              | 120    | 165 153 | 3084   |
| Navires au cabotage . . . . .                | 1087   | 31 756  | 4415   |
| Barques de pêcheurs, allégés<br>ou . . . . . | 10954  | 23 090  | 25 066 |
| Vapeurs . . . . .                            | 183    | 16 190  | 2585   |
| Navires à voiles . . . . .                   | 11928  | 56 997  | 29 890 |
| Total                                        | 12111  | 219 999 | 32565  |

Chemins de fer au 1er janvier 1901. Autriche 18826 kil., Hongrie 16926 kil., total 35752 kil.

Postes 1899. Nombre des bureaux: en Autriche 6204, en Hongrie 4836; à l'étranger 31 bureaux.

|                                           | Lettres. | Cartes postales et échantillons. | Imprimés, journaux et mandats de poste. |              | Lettres avec déclaration de valeur et mandats de poste. |            |
|-------------------------------------------|----------|----------------------------------|-----------------------------------------|--------------|---------------------------------------------------------|------------|
|                                           |          |                                  | En milliers.                            | En milliers. | En milliers.                                            | de francs. |
| Autriche.                                 |          |                                  |                                         |              |                                                         |            |
| Service intérieur <sup>1)</sup> . . . . . | 435 265  | 192 085                          | 167 831 <sup>2)</sup>                   | 22 776       | 606 881                                                 |            |
| Service extérieur . . . . .               | 249 879  | 92 294                           | 70 259 <sup>2)</sup>                    | 7 424        | 1833 863                                                |            |
| Service de transit . . . . .              | 8 495    | 1 107                            | 4 683                                   | 76           | 57 048                                                  |            |
| Hongrie.                                  |          |                                  |                                         |              |                                                         |            |
| Service intérieur . . . . .               | 138 033  | 61 133                           | 124 468                                 | 15 604       | 4117 440                                                |            |
| Service extérieur . . . . .               | 48 393   | 27 818                           | 33 497                                  | 5 347        | 1694 576                                                |            |
| Service de transit . . . . .              | 3 406    | 1 585                            | 1 122                                   | 35           | 166 868                                                 |            |

<sup>1)</sup> Y compris le service austro-hongrois et austro-boseul-herzégovienien. — <sup>2)</sup> Les envois des journaux abonnés à l'étranger sont compris dans le total du service intérieur.

## Télégraphes 1899.

|                                  | Autriche.   | Hongrie.    |
|----------------------------------|-------------|-------------|
| Longueur des lignes . . . . .    | 58620 kil.  | 22566 kil.  |
| Longueur des fils . . . . .      | 161565 kil. | 112317 kil. |
| Bureaux télégraphiques . . . . . | 5372        | 3165        |

|                                    | Autriche. | Hongrie.  |
|------------------------------------|-----------|-----------|
| Dépêches à l'intérieur . . . . .   | 6 914 138 | 4 267 479 |
| „ expédiées à l'étranger . . . . . | 2 524 672 | 1 220 444 |
| „ reçues de l'étranger . . . . .   | 2 561 971 | 1 230 650 |
| „ en transit . . . . .             | 1 229 408 | 411 665   |
| „ de service . . . . .             | 1 447 719 | 542 027   |

Total des dépêches 14 897 898 7 677 265

## Téléphonie 1899.

|                                    | Autriche.  | Hongrie.   |
|------------------------------------|------------|------------|
| Nombre des bureaux . . . . .       | 29868      | 14824      |
| Réseaux urbains:                   |            |            |
| Nombre des réseaux . . . . .       | 253        | 46         |
| Longueur des lignes . . . . .      | — kil.     | 1877 kil.  |
| Longueur des fils . . . . .        | 92081 kil. | 32069 kil. |
| Nombre des conversations . . . . . | 81 891 015 | 32 099 994 |
| Circuits interurbains:             |            |            |
| Nombre des circuits . . . . .      | 102        | 78         |
| Longueur des lignes . . . . .      | 8524 kil.  | 5807 kil.  |
| Longueur des fils . . . . .        | 18156 kil. | 19043 kil. |
| Nombre des conversations . . . . . | 1 511 629  | 529 955    |

## Armées et Marine.

Le service militaire, dans les deux moitiés de la Monarchie, est obligatoire depuis 1868. Il commence le 1<sup>er</sup> janv. de l'année dans le cours de laquelle s'accomplit l'âge de 21 ans et comprend 12 ans, dont, pour l'armée active, 3 ans dans la ligne, 7 ans dans la réserve et 2 ans dans la landwehr, pour la landwehr (Honvéd), 2 dans la landwehr, 10 ans dans la réserve. Le service actif dans la réserve de dépôt est de 3 mois; l'obligation au service soit dans l'armée, soit dans la landwehr, soit dans le landsturm dure jusqu'à la 42<sup>e</sup> année. — Marine militaire: 12 années de service (4 années de service actif, 8 années de service dans la réserve et 3 années dans la „Seewehr<sup>(1)</sup>). — Tous les 2 ans des exercices de 2 à 5 semaines se font dans la réserve de l'armée ou dans la landwehr. Ceux qui ne sont pas capables de servir, sont obligés de payer une taxe de libération (impôt militaire) jusqu'à 100 fl. par année de leur obligation. Pour ceux des jeunes gens obligés au service qui ont achevé les cours d'une école supérieure ou qui prouvent, par un examen spécial, une instruction analogue, et qui se procurent eux-mêmes l'équipement et la nourriture, le service dans l'armée active n'est que d'un an (ou de 2 ans, si après ce laps de temps qualification d'officier de réserve n'est pas acquise). En vertu de la loi du 6 juin 1886 tous les citoyens capables de porter les armes qui n'appartiennent ni à l'armée ni à la marine, sont obligés de servir dans le landsturm, de la 19<sup>e</sup> jusqu'à la 42<sup>e</sup> année. Le landsturm se compose de deux bans, dont le premier comprend les hommes âgés de 19 à 27 ans, le second ceux âgés de 28 à 42 ans; le landsturm ne doit être convoqué qu'en temps de guerre. — Le contingent des recrues est de 108100 h. pour l'armée et la marine, et de 23000 h. (chiffre rond) pour les landwehrs. — V. l'édition de 1878, p. 558.

## Organisation de l'armée en temps de paix.

Les 15 corps (v. les notices personnelles) comprennent ordinairement chacun 2 div. de troupes d'inf. à 2 brig. d'inf.; 1 brig. de cav., 1 brig. d'art. et 1 sect. du train (v. ci-dessous). — Font exception: le II<sup>e</sup> corps

ayant 8 div. d'inf.; le Xe corps, ayant 10 brig. d'inf. dont 6 brig. de mont.); les Ier, IIe, Xe corps, ayant chacun 1 div. de cav.; le XIe, ayant 9 div. de cav.; le VIIIe, XIIIe, XIVe corps, ayant chacun 1 rég. de cav.; le XVe corps, ayant 2 esc. de cav.; le IIe corps, ayant 2 brig. d'art.; le XIVe corps, ayant 2 rég. d'art. séparés et 1 div. de batt. de mont.; le XVe corps, ayant une art. particulière (v. ci-dessous) et le commandement militaire à Zara, comprenant 2 brig. de mont. et 1 rég. d'art. de forteresse. — Total de l'armée (non compris la landwehr active): 81 div. de troupes d'inf. comprenant 83 brig. d'inf. et 8 brig. de mont., 5 div. de troupes de cav. avec 18 brig. de cav., 14 brig. d'art. et 14 batt. de mont. Les brig. d'inf. comprennent chacune 2 rég. Il leur sont attachés, selon les besoins, des bat. de chasseurs et de pionniers. Les brig. de cav. ont chacune 2 ou 3 rég., les brig. d'art. comprennent chacune 1 rég. d'art. de corps, 3 rég. séparés d'artillerie et en partie 1 à 3 bat. d'art. de forteresse.

*Infanterie.* 102 rég. d'inf. Le régiment a 1 état-maj. (21 off. et 73 h.) et comprend 4 bat. à 4 comp. (à 4 off., 93 h.), de plus 1 cadre de bat. complémentaire (7 off., 24 h.). Le corps des chasseurs comprend 4 rég. de chasseurs tyroliens („de l'Empereur“) à 4 bat. de camp. et 1 cadre de bat. complémentaire (même effectif que pour les rég. d'inf.); de plus 26 bat. de chass. de camp. à 4 comp. et 1 cadre de comp. complémentaire. L'effectif du bat. de chass. est de 22 off., 358 h. Armement: Fusil système Mannlicher, mod. 95, calibre 8 mm, magasin fixe à 5 cartouches.

*Cavalerie.* 15 rég. de drag., 16 rég. de huss., 11 rég. d'uhl. Chaque régiment a 1 état-maj. (11 off., 23 h., 25 chev.) et comprend 2 div. à 3 esc. (à 5 off., 168 h., 155 chev.), 1 peloton de pionniers (1 off., 25 h., 26 chev.) et 1 cadre de dépôt (4 off., 63 h. et 59 chev.). Armement: Sabre, carabine à répét.

*Artillerie de camp.* 14 rég. de corps et 42 rég. d'art. de div. Effectif du rég.: État-major (d'un rég. d'art. de corps: 9 off., 13 h., 9 chev.; d'un rég. d'art. de div.: 6 off., 9 h., 9 chev., d'une div. de batt. montée, 2 off., 3 h., 7 chev.), 4 batt., 1 cadre de parc de munition et 1 cadre de complétement. Les rég. de corps nos. 1, 2, 4—7, 10 et 11 ont chacun, de plus, 1 div. de batt. à cheval, 1 état-maj. et 2 batt.; les rég. d'art. de corps nos. 1, 2, 6—14 ont chacun de plus 1 batt. de mont. (en Bosnie et Herzégovine). 1 div. de batt. de mont. en Tyrol comprenant 3 batt. de mont. et 1 cadre de complétement. Effectif de la batt. montée: 4 off., 101 h., 44 chev., 4 pièces, 2 caissons à munitions et 3 caissons de vivres; de la batt. à cheval: 5 off., 122 h., 116 chev., 6 pièces, 2 caissons à munitions et 4 caissons de vivres; de la batt. de mont.: 2—4 off., 60—90 h., 14—20 chev., 4 pièces. Toutes les batt. ont les pièces de bronze trempé (fermeture à coin plat); les pièces des batt. de camp ont le calibre de 9 cm, celles des batt. de mont. de 7 cm.

L'artillerie de forteresse comprend 6 rég. avec l'état-maj. (11—13 off., 16—19 h.) et de 2—3 bat. à 4 comp. et 3 bat. séparés (dont l'état-maj. est de 4 off., 7 h.). Effectif de la comp. de camp.: 4 off., 98 h. A chaque bat. est attaché 1 cadre de comp. complémentaire à 2 off., 25 h.

Font partie en outre de l'art. de forteresse des cadres de sect. d'éclairage et l'établissement aéronautique militaire.

15 bat. de pionniers comprenant chacun 1 état-maj. de bat. (5 off., 10 h.), 5 comp. (à 5 off., 107 h.) 1 rés. du matériel (1 off., 9 h.) et 1 cadre de comp. complémentaire (2 off., 7 h.). Effectif du bat.: 33 off., 563 h., 7 ch. — 1 rég. de chemin de fer et de télégraphie avec un état-maj. (9 off., 15 h.), 3 bat. à 4 comp. (à 5 off., 117 h.) et 1 cadre de bat. complém. (4 off. 26 h.), 1 cadre complém. de télégr. (2 off., 8 h.) et 1 école de télégr. (1 off., 3 h., sans les élèves).

La troupe de santé comprend le commandement de santé et 26 sections de santé.

Le train fournit 3 rég. à 5 div.; chaque div. comprend un certain nombre d'escadrons et de corps d'attelage — total 15 div., 86 esc., 10 esc. du train de mont., 8 cadres d'esc. du train de mont. et 15 cadres de div. complémentaires.

**Recrutement.** Les commandements de corps et le commandement de Zara correspondent à 16 *commandements territoriaux militaires* comprenant (chacun 5 à 9) 106 districts pour le recrutement de l'armée et 3 districts pour le recrutement de la marine.

**Landwehr** (armée territoriale). La landwehr autr. se compose de 36 rég. d'inf. et de 2 rég. de tirailleurs tyroliens (comprenant l'état-maj., 1 cadre de bat. complémentaire et 3 ou 4 bat.), les états-majors et les cadres renforcés desquels existent déjà en temps de paix. Chaque état-maj. comprend 13 à 15 off., 15 à 18 h. Effectif de prés. de la comp.: 3 off., 54 h.; tant que dure la belle saison, les hommes en congé sont appelés à des exercices périodiques, ce qui porte l'effectif de la comp. à plus de 100 h. Chaque cadre de bat. de dépôt compte 3 off., 11 h. La cav. de la landwehr se compose de 6 rég. d'uhlians. Effectif du rég. en temps de paix: état-maj., 1 cadre de peloton de pionniers, 2 états-majors divis., 6 esc. de camp. et 1 cadre de dépôt (l'état-maj. de rég. compte, avec les états-maj. div. et le cadre de peloton de pionniers, 10 off., 26 h., 21 chev.); effectif de l'esc. de camp.: 3 off., 41 h., 36 chev.; durant la belle saison les réservistes sont appelés à des exercices, ce qui porte l'effectif de l'esc. à 100 cav. (les chev. étant réquisitionnés chez les particuliers). Effectif du cadre complém.: 1 off., 5 h. 4 chev. En outre, il existe 1 esc. de tireurs nationaux de la Dalmatie et 2 esc. de tireurs nationaux du Tyrol, ces derniers avec 1 état-maj. de div. et 1 cadre supplém. — La *landwehr hongroise* comprend 7 commandements de district; à chaque sont subordonnées 2 brig. d'inf. et 1-2 rég. de hus.; la landwehr se compose de 14 brig. = 28 rég. (à 3 ou 4 bat.), 28 cadres de dépôt (1 pour chaque rég.) et 10 cadres de réserve. Chaque bat. a 4 comp. (à 4 off., 51 h.); le cadre de bat. de dépôt compte 3 off., 12 h., le cadre de rés. 11 ou 6 h. La cav. de la landwehr hongroise compte 10 rég. de hus. (2 div. à 3 esc.) formés en 4 brig. de cav. L'état-maj. de rég. avec les 2 états-maj. div. compte 11 off., 20 h., chaque esc. 4 off., 65 h., 49-63 chev.; le cadre de dépôt 4 off., 10 h., 9 chev.; le peloton de pionniers 1 off., 25 h., 26 chev., augmenté durant les exercices périodiques comme la landwehr autrichienne.

Troupes de la Bosnie et de l'Herzégovine, v. ci-dessous, p. 669.

## Effectif de paix de l'armée en 1900.

| Troupes.                                                               | Offi-<br>ciers. | S.-off.,<br>music.,<br>homm. | Chev.<br>de ser-<br>vice. | Ca-<br>non<br>attelés. |
|------------------------------------------------------------------------|-----------------|------------------------------|---------------------------|------------------------|
| Autorités, états-majors etc. . . . .                                   | 2597            | 2786                         | 14                        | —                      |
| Établissements militaires . . . . .                                    | 1697            | 7153                         | 544                       | —                      |
| Total                                                                  | 5294            | 9889                         | 558                       | —                      |
| <b>Infanterie.</b>                                                     |                 |                              |                           |                        |
| 102 rég. = 408 bat. et 102 cadres . . . . .                            | 9438            | 161602                       | 1090                      | —                      |
| 4 rég. de chass. tyroliens = 16 bat. et<br>4 cadres de dépôt . . . . . | 1019            | 16536                        | 92                        | —                      |
| 26 bat. de chasseurs . . . . .                                         |                 |                              |                           |                        |
| 450 bat. et 132 cadres de dépôt                                        | 10447           | 178138                       | 1112                      | —                      |
| <b>Cavalerie.</b>                                                      |                 |                              |                           |                        |
| 42 rég. = 252 escadr. et 42 cadres complé-<br>mentaires . . . . .      | 1890            | 45906                        | 40740                     | —                      |

| Troupes.                                       | Officiers. | S.-off. music., homm. | Chev. de service. | Canons attelés. |
|------------------------------------------------|------------|-----------------------|-------------------|-----------------|
| <b>Artillerie de campagne.</b>                 |            |                       |                   |                 |
| 56 rég. = 240 batt. et 56 cadres <sup>1)</sup> | 1647       | 25586                 | 12451             | 1048            |
| 1 div. de batt. de mont. = 3 batt. et          |            |                       |                   |                 |
| 1 cadre                                        |            |                       |                   |                 |
| <b>Artillerie de forteresse.</b>               |            |                       |                   |                 |
| 6 rég. = 15 bat.                               | 422        | 7786                  | 184               | —               |
| 3 bat.                                         |            |                       |                   |                 |
| <b>Pionniers etc.</b>                          |            |                       |                   |                 |
| 15 bat. de pionniers                           | 495        | 8445                  | 15                | —               |
| 1 rég. de chemin de fer et de télégr.          | 89         | 1490                  | 4                 | —               |
| = 12 comp. et 1 cadre                          |            |                       |                   |                 |
| 87 comp. et 16 cadres de dépôt                 | 584        | 9985                  | 19                | —               |
| Troupes de santé                               | 79         | 2964                  | —                 | —               |
| <b>Train des équipages.</b>                    |            |                       |                   |                 |
| 3 rég. et 22 cadres                            | 417        | 8309                  | 1916              | —               |
| <b>Landwehr autrichienne.</b>                  |            |                       |                   |                 |
| Infanterie: 38 rég.                            | 2415       | 22949                 | 186               | —               |
| Cavalerie: 6 rég. et 3 esc.                    | 246        | 2119                  | 1791              | —               |
| Total                                          | 2661       | 25068                 | 1977              | —               |
| <b>Landwehr hongroise.</b>                     |            |                       |                   |                 |
| Infanterie: 28 rég. et les cadres de dépôt.    | 2239       | 20996                 | 946               | —               |
| Cavalerie: 10 rég. et les cadres de dépôt.     | 390        | 4231                  | 3271              | —               |
| Total                                          | 2629       | 25227                 | 3517              | —               |
| Effectif total en temps de paix                | 26070      | 333808                | 68424             | 1048            |

## Flotte 1901/02.

| Bâtiments.                           | Tonneaux. | Chev. ind. | Canons. | Tubes lance-torp. | Équipages. |
|--------------------------------------|-----------|------------|---------|-------------------|------------|
| 6 vais. cuir. à tour. <sup>2)</sup>  | 86920     | 50400      | 174     | 16                | 2776       |
| 6 vais. cuir. à casem. <sup>3)</sup> | 81040     | 24100      | 161     | 22                | 2989       |
| 4 torpilleurs à éperon <sup>4)</sup> | 19200     | 37000      | 116     | 14                | 1855       |
| 10 torpilleurs <sup>5)</sup>         | 18725     | 36400      | 145     | 26                | 1990       |
| 7 bât. torpilleurs <sup>6)</sup>     | 8140      | 28800      | 62      | 11                | 526        |
| 6 torp. de hie mer 1896-99           | 669       | 10800      | 12      | 12                | 126        |
| 24 bateaux torp. de 1re cl.          | 1896      | 22050      | 48      | 48                | 384        |
| 31 bateaux torp. de 2e cl.           | 1549      | 19000      | 31      | 31                | 372        |
| 7 bateaux torp. de 3e cl.            | 189       | 2100       | 7       | 14                | 70         |
| 8 navires de train 1870-91.          | 5490      | 5500       | 14      | —                 | 354        |

<sup>1)</sup> 11 batt. de mont. qui se trouvent en dehors de l'organisation de l'effectif de paix, ne sont pas comptées. — <sup>2)</sup> Kronprinz Erzherszog Rudolf, Kronprinzessin Erzhersogin Stephanie 87, Wien, Monarch 95, Budapest 96, Habsburg 90. — <sup>3)</sup> Custosa, Erzherzog Albrecht 72, Don Juan d'Autria, Kaiser Max 75, Prinz Eugen 77, Tegetthoff 78 (98). — <sup>4)</sup> Kaiser Franz Joseph I 89, Kaiserin Elisabeth 90, Kaiserin und Königin Maria-Theresia 93, Kaiser Karl VI 98. — <sup>5)</sup> Spalato, Zara 79, Sebenico 82, Lussin 83, Leopard, Panther 85, Tiger 87, Zenta 97, A-parn 99, Saigetvar 90. — <sup>6)</sup> Meteor 87, Blitz, Comet 88, Planet 89, Trabant 90, Satellit 92, Magnet 96.

| Bâtimens.                                    | Tonn.  | Chev. ind. | Canons. | Tubes lance-torp. | Equipages. |
|----------------------------------------------|--------|------------|---------|-------------------|------------|
| 4 moniteurs de rivière 1871—92               | 1516   | 3800       | 20      | —                 | 278        |
| 2 corvettes pontées 1878—93                  | 4780   | 3600       | 31      | —                 | 665        |
| 5 corvettes à pont ras 1873—1878             | 4020   | 2200       | 27      | —                 | 632        |
| 3 canonnières 1860 à 1873                    | 1680   | 1050       | 9       | —                 | 320        |
| 5 vapeurs à roues 1868—1877                  | 2700   | 2950       | 7       | —                 | 225        |
| 1 vais. à casem. 1871                        | 5800   | 3200       | 29      | 4                 | 587        |
| 1 frégate 1872                               | 3430   | 3500       | 22      | 2                 | 310        |
| 9 bâtimens (dont 4 remorqueurs) de servitude | 1940   | 2595       | 11      | —                 | 284        |
| 1 éclaireur                                  | 38     | 290        | 1       | —                 | 21         |
| 1 torpilleur de Sc. cl. du Danube            |        |            |         |                   |            |
| 132 bâtimens                                 | 139822 | 254335     | 927     | —                 | 14665      |

En outre 4 yachts à voiles, 4 navires-écoles, 2 hulks. — En construction: 2 cuirassés (à 8340 t.), 1 torpilleur (7400 t.).

Personnel de la marine. 1901: 1 (1)<sup>1</sup>) am., 2 (8) v.-amiraux, 8 (8) c.-am., 20 (30) capits de vais., 32 (33) capits de frég., 42 (44) capits de corv., 254 (324) lts de vais., 204 (205) enseignes de vais., 180 (113) aspirants, 9 aumôniers, 8 auditeurs, 62 (93) médecins, 141 (157) ingénieurs, 94 (126) mécaniciens, 173 employés; env. 8000 matelots.

<sup>1</sup>) Les chiffres mis entre parenthèses signifient l'état en temps de guerre.

## Bosnie et Herzégovine.

Les provinces turques de Bosnie et d'Herzégovine ont été placées par le traité de Berlin du 18 juill. 1878 sous l'administration de l'Autriche-Hongrie, à laquelle a été accordé en même temps le droit de l'occupation militaire de ces provinces. Dans le sandjak de Novibazar l'Autriche-Hongrie n'a que le droit d'occupation militaire, l'administration est réservée à la Porte.

### Direction centrale.

Min. des finances, v. Autriche. — Chefs de section: A. Kennec, F. de Matauschek, E. chev. de Horowitz.

### Autorités supérieures.

Chef du pays et gén. en chef: J. bar. d'Appel, gén. de cav. et cons. int. Adjoint pour l'administration civile: H. bar. de Kutschera, cons. de lég. et cons. int. — Section administrative. Chef: J. bar. Benko de Bojnec. — Section des finances. Chef: le Dr. N. de Rajnic. — Section de la justice. Chef: F. Sonnleitner. — Sect. des constructions. Chef de sect.: E. Stiz.

Supr. cour de justice. Prés.: le Dr. M. Kenjelic.

Evêques catholiques-romains. Saraïévo: le D. Joseph Stadler, archevêque, délégué apost. pour les pays slaves dans la Péninsule des Balkans; Banjalouka, Mostar.

Evêques orthodoxes-grecs. Saraïévo: Nicolas Mandic, archev. et métropolitain; Mostar, D. Touza et Banjalouka.

Evêque orthodoxe serbe à Saraïévo: . . .  
Médjls-oul-Ulema. Prés.: H. Mehmed F. Asabagic.

## Consuls à Sarajévo.

Allemagne, Emp.: *Feindel*, 99; Secr.: *Finster*. — France: *J. Gout*, 00. — Grande-Bretagne: *E. Freemann*, CG. — Italie: *Vito Finzi*, CG., 88. — Russie: *d'Igelström*, cons. de coll.

Notice statistique.  
Superficie et population.

| Territoire.  | Districts.          | Kilom. carrés. | Population au 22 avril 1895. |        |          | Par k. c. |
|--------------|---------------------|----------------|------------------------------|--------|----------|-----------|
|              |                     |                | Du sexe                      |        | Total.   |           |
|              |                     |                | masc.                        | fém.   |          |           |
| Bosnie . . . | Banialouka . . .    | 9044           | 175822                       | 154177 | 329999   | 36        |
|              | Bihac . . .         | 5526           | 102896                       | 89001  | 191897   | 35        |
|              | Dolnia Touzla . . . | 8904           | 189222                       | 163768 | 352990   | 40        |
|              | Sarajévo . . .      | 8411           | 121311                       | 106976 | 228107   | 27        |
|              | Travnik . . .       | 10023          | 128515                       | 111573 | 240088   | 24        |
| Herzégovine  | Mostar . . .        | 9119           | 111104                       | 106407 | 219511   | 24        |
|              | Population civile   | —              | 828190                       | 739902 | 1 568092 | 31        |
|              | Militaires          | —              | —                            | —      | 22944    | —         |
| Total        |                     |                | 51027                        | —      | 1 591086 | 31        |

Étrangers ayant leur domicile permanent en Bosnie et Herzégovine: 70848, dont 66376 de nationalité austro-hongroise, et 4472 nationaux d'autres pays.

## Répartition de la population civile d'après les cultes en 1895.

| Territoire.  | Districts.              | Mahométans. | Orientaux grecs. | Cathol. romains. | Israélites. | Autres conf. |
|--------------|-------------------------|-------------|------------------|------------------|-------------|--------------|
| Bosnie . . . | Sarajévo . . . . .      | 111984      | 72904            | 38096            | 4701        | 422          |
|              | Banialouka . . . . .    | 73016       | 195089           | 59493            | 757         | 1194         |
|              | Bihac . . . . .         | 81777       | 101152           | 8726             | 220         | 22           |
|              | Dolnia Touzla . . . . . | 155780      | 150814           | 49080            | 1390        | 1926         |
|              | Travnik . . . . .       | 69940       | 78448            | 90559            | 920         | 221          |
| Herzégovine  | Mostar . . . . .        | 56135       | 74889            | 88188            | 225         | 74           |
| Total        |                         | 548632      | 673248           | 334142           | 8213        | 3859         |
|              |                         | 35,0%       | 43,0%            | 21,5%            | 0,5%        | 0,3%         |

Population agricole de 1895: 1 885291 ou 88% de la population civile totale.

Capitales des districts en 1895 (y compris les militaires): Sarajévo 41543, Banialouka 14812, Bihac 4380, Dolnia Touzla 11034, Travnik 6636, Mostar 17010 hab.

## Finances.

Budget 1901. (En couronnes.)

|                                   | Recettes.        | Dépenses.        |
|-----------------------------------|------------------|------------------|
| Administration centrale . . . . . | 30000            | 3 463434         |
| „ intérieure . . . . .            | 2 658650         | 17 496966        |
| „ financière . . . . .            | 34 536631        | 13 512595        |
| „ de la justice . . . . .         | 118600           | 1 748053         |
| „ des bâtiments . . . . .         | 5 446000         | 6 379413         |
| <b>Totaux</b>                     | <b>42 739881</b> | <b>43 591451</b> |



*Commerce.*

La Bosnie et l'Herzégovine ont été réunies au territoire douanier austro-hongrois.

*Chemins de fer.* En exploitation 1901 : 1013 km.

*Postes 1900.* Nombre des établissements militaires 85, des lettres et cartes postales 11 084575, des échantillons, imprimés et journaux 2 891319.

*Télégraphes 1900.* Nombre des bureaux 127. Longueur des lignes 2675, des fils 5831 km. Nombre des dépêches 447648 (non compris les dépêches en transit), dont dépêches internes 177856, dépêches internationales 255391, dépêches de service 14401.

*Téléphonie 1900.* Longueur des lignes 249, des fils 1921 kil.

*Troupes.*

En vertu de la loi du 24 oct. 1881, la population indigène est soumise au service militaire depuis l'âge de 20 ans accomplis. La durée du service est de 12 ans, savoir 8 ans dans l'armée active et 9 ans dans la réserve. Sont exemptés du service les ecclésiastiques, les médecins, les vétérinaires, les pharmaciens et les maîtres d'école.

4 rég. d'inf., chacun avec 1 état-maj., le rég. à 4 bat. et 1 cadre de bat. de réserve; de plus 4 sect. du génie. — Total 6711 h.

A chaque rég. bosnien est attaché 1 détachem. du train.

La Bosnie et l'Herzégovine sont occupées par le XV<sup>e</sup> corps de l'armée austro-hongroise comptant 20110 hommes, dont 2838 se trouvent dans le sandjac de Novibazar.

**Belgique.**

Royaume. — Monarchie constitutionnelle et héréditaire dans la postérité mâle (primog.) de la maison de Saxe-Cobourg-et-Gotha. A défaut de descendance masculine, le roi pourra nommer un successeur avec l'assentiment des Chambres donné à la majorité des deux tiers des membres. — Constitution du 7 févr. 1831, révisée le 7 sept. 1893 : la Belgique peut acquérir des colonies, possessions d'outre-mer et protectorats. Les membres des deux Chambres sont élus par suffrage à un ou plusieurs votes avec application de la représentation proportionnelle (Loi du 29 déc. 1899). Le Sénat se compose d'un nombre de membres égal à la moitié du nombre des membres de la Chambre des Représentants. Les sénateurs sont élus pour 8 ans et renouvelables par moitié tous les 4 ans; ils doivent être âgés au moins de 40 ans. Des membres du Sénat 26 sont élus par les conseils provinciaux indépendamment de toute condition de cens; les autres sont élus directement parmi les citoyens payant au moins 1200 fr. d'impôts directs à l'État, ou possédant des immeubles d'un revenu cadastral d'au moins 12000 fr. — La Chambre des Représentants se compose d'un nombre de membres fixé d'après la population (1 député par 40000 habitants); ces membres sont élus directement pour 4 ans et sont renouvelés par moitié tous les 2 ans. Les députés à la Chambre des Représentants doivent être âgés au moins de 25 ans. Quant aux électeurs, un vote est attribué aux citoyens âgés de 25 ans accomplis, domiciliés depuis un an au moins dans la même commune et ne se trouvant pas dans l'un des cas d'exception prévus par la loi. Un vote supplémentaire est attribué à raison de chacune des conditions suivantes : 1<sup>o</sup> être âgé de 35 ans accomplis, être marié ou veuf, ayant descendance légitime et payer à l'État au moins 5 fr. d'impôt du chef de la contribution personnelle, — 2<sup>o</sup> être âgé de 25 ans accomplis et propriétaire soit d'immeubles d'une valeur d'au moins 2000 fr., soit d'une rente d'au moins 100 fr. Deux votes supplémentaires sont attribués aux citoyens âgés de 35 ans accomplis et qui sont porteurs d'un diplôme d'enseignement supérieur, ou qui remplissent ou ont rempli une fonction publique, occupent ou ont occupé une

position qui implique la présomption d'une instruction supérieure. Chaque membre de la Chambre des Représentants jouit d'une indemnité annuelle de 4000 fr. Les Chambres se réunissent tous les ans. — Pavillon de guerre et de commerce: Trois bandes disposées verticalement: Noir, Jaune, Rouge. — V. l'édition de 1888, p. 593.

*Maison du Roi etc*

Gd-maréchal de la cour: J. cte d'Oultremont. — Maître des cérémonies: E. cte d'Assche. — Cabinet du Roi. Chef: . . . ; Intend. de la liste civile: C. bar. Goffinet, E. e. et M. pl.; Secr. des commandements: A. bar. Goffinet, E. e. et M. pl. — Écuyer d'hon.: A. Bricoux, maj.-gén. — Méd. du Roi et de la Reine: le Dr. Thiriar. — Aumônier de la cour: Msgr. Simon, protonotaire apostol.

Aides de camp: F. C. F. de Villiers, le bar. A. G. Nicaise, lts-gén. en retr.; M. C. F. Strauch, intend. en chef en retr.; le bar. de Wykerslooth de Booyesteyn, A. E. Donny, P. F. E. Chapelié, lts-généraux. — 4 officiers d'ordonnance.

Gd-maître hon. de la maison de la Reine: . . . — Écuyer d'hon.: le bar. de Menten de Horne, maj.-gén. en retr. — Gde-maitresse de la maison de la Reine: C. ctesse de Hemricourt de Grunne née de Ribaucourt. —

Gde-maitresse hon. de la maison: la dase d'Ursel née ctesse d'Harcourt. — Dames d'hon.: la ctesse de Namur d'Elisée née de Saint-Maurice; la ctesse van der Straten-Ponthos née msge de Trazegnies; la baronne d'Hoogvorst née de Bassano; Mme de Denterghem née de Mandat Grancey, l. ctesse d'Oultremont. — Dame d'honneur hon.: la baronne van de Woestyne d'Herzèle née ctesse de Liedekercke. — Dames du Palais: A. ctesse de Lannoy, L. baronne de Fierlant née baronne Goffinet, Nath. de Froissard-Broissia, la baronne Marie Snoy. — Dames du Palais hon.: la baronne de Marches née Vilain XIII; J. ctesse de Beughem, C. baronne Limnander de Neuenhove. — Dames de la passe Clémentine: Mlle A. de Bassompierre, la ctesse M. de Liedekercke, la ctesse A. d'Ursel.

Gd-maître de la maison du comte de Flandre: . . . — Aides de camp: F. C. L. Du Roy de Blicquy, lt.-gén.; Th. L. cte d'Oultremont, maj.-gén. en retr.; A. Burnell, col. de cav., comm. du palais, et 1 officier d'ordonnance. — Gde-maitresse de la maison de la ctesse de Flandre: la baronne van den Bossche d'Heylsssem née ctesse d'Oultremont; Dames de la ctesse de Flandre: J. ctesse van der Burch, L. ctesse d'Yvede Bayay, A. ctesse Cornet d'Elisius du Chenoy, M. ctesse de Lannoy; Dame d'hon.: la baronne Snoy d'Oppuers.

Aide de camp du pr. Albert: H. Jungbluth, col.; 1 off. d'ordonn. — Dames de la passe Elisabeth: E. ctesse d'Oultremont, I. baronne de Blommaert.

*Corps législatif.*

Chambre des Représentants (mai 1900: 86 cathol., 31 libéraux, 2 radicaux, 32 socialistes, 1 démocrate chrét.). Prés.: Schollaert. — VPrésidents: Heynen, Nerinx.

Sénat (mai 1900: 68 cathol., 18 libéraux, 21 progressistes et radicaux, 5 socialistes). Prés.: le Duc d'Ursel; VPrésidents: Émile Dupont, Simonis.

*Conseil des ministres (du 5 août 1899).*

Prés., min. des fin. et des travaux publ.: le cte de Smet de Naeyer. — Aff. étrang.: le bar. de Favereau. — Justice: van den Heuvel. — Agriculture: le bar. van den Bruggen. — Intérieur et instr. publ.: de Troos. — Guerre: A. Coudebant d'Alkemade, maj.-gén. — Chemins de fer, postes et télégr.: Liebaert. — Industrie et travail: le bar. Surmont de Volebergh.

*Ministres d'État.*

F. A. bar. Lambermont, E. e. et M. pl., secr. gén. du min. des aff. étrang.; F. de Lantsheere, ancien min. de la justice et ancien prés. de la Chre,

dép.; *J. Guillery*, ancien prés. de la Chre; *O. Woeste*, ancien min. de la justice, dép.; *A. Beernaert*, ancien prés. de la Chre, ancien min. des travaux publics, de l'agriculture, de l'industrie et des travaux publics, des finances, dép.; *J. Lejeune*, ancien min. de la justice, sén.; *P. Tack*, ancien min. des fin. et ancien vprés. de la Chre des Représentants, dép.; le cte de *Smet de Naeyer*, min. des fin. et des traxaux publ., dép.; *J. Devolder*, ancien min. de l'intérieur et de l'instr. publ., ancien min. de la justice, sén.; *Ch. Graux*, ancien min. des finances; *J. Vandenspereboom*, ancien min. des chemins de fer, postes et télégraphes, ancien min. de la guerre par int.

*Ministères et autres autorités centrales etc.*

*Affaires étrangères.* Cabinet du ministre. Chef: le chev. *L. van der Elst*, dir. gén.; Secr. gén.: *F. A. bar. Lambermont*, min. d'État, E. e. et M. pl. — Directeurs gén. ou directeurs. Aff. politiques: *L. Arendt*; Contentieux et protocole: *P. cte van der Straten-Ponthoz*; Commerce et consulats: *L. Capelle*, E. e. et M. pl.; Comptabilité: *C. Schneider*; Chancellerie: *A. van den Bulcke*, E. e. et M. pl.; Archives: *C. Seeger*, dir. à titre pers.

Conseil héraldique. Prés.: le bar. de *Macar*.

*Intérieur et instruction publ.* Cabinet du min. Chef: *A. de Neeff*; Secr. gén.: *M. Sauveur*. — Directeurs gén. Aff. communales et provinciales: *E. Mahiels*, dir. chargé du service; Aff. électorales et statistique gén.: le secr.-gén.; Garde civique et milice: *Wouters*; Enseignement supérieur, sciences et lettres: *C. Van Overbergh*; Enseignement moyen: *van der Dussen de Kestergat*; Enseignement primaire: *J. B. Emond*.

Synode de l'union des églises protestantes évangéliques. Prés.: *P. Rochedieu*. — Gr.-rabbïn à Bruxelles: *A. Bloch*.

Académie royale des sciences, des lettres et des beaux arts. Secr.: *E. chev. Marchal*. — Observatoire royal [Uccle]. Directeurs: *G. Lecoq*, *A. Lancaster*. — Musée royal d'histoire naturelle. Dir.: *E. Dupont*. — Bibliothèque royale. Conservateur en chef: *E. Fétis*. — Archives gén. du royaume. Arch. gén.: *A. Goovaerts*.

*Justice.* Cabinet du min. Chef: *J. de la Vallée Poussin*. — Secr.-gén.: *F. de Latour*. — Directeurs-gén. Cultes, dons, legs et fondations: *F. G. Luckx*; Prisons et sûreté publ.: le secr.-gén.; Législation criminelle et grâces: *J. B. De Rode*; Législation civile: *L. Remy*; Établissements de bienfaisance: *B. de Latour*.

Cour de cassation à Bruxelles. Premier prés.: . . . — Prés. de chambre: *A. van Berchem*. — Proc.-gén.: *L. Melot*. — Avocats-gén.: *C. P. van Schoor*, *R. C. J. A. Janssens*.

*Finances et travaux publics.* Cabinet du min. Chef: *N. Buisseret*. — Secr.-gén.: *H. Van Neuss*. — Directeurs-gén. Trésorerie et dette publ.: *G. van Cutsem*; Contributions directes, douanes et accises: *F. A. Monceau*, *H. A. A. Poches*, *J. J. A. A. Kebers*; Enregistrement et domaines: *H. J. B. J. Talbot*. — Monnaies. Commissaire: *C. Le Grelle*. — Ponts et chaussées. Dir.-gén.: *L. de Kote*.

*Agriculture.* Cabinet du min. Chef: *J. Manneback*. — Secr.-gén.: *E. Beco*. — Directeurs gén. ou dir. Agriculture: *A. Proost*; Eaux et forêts: *A. Dubois*; Service de santé: *E. Beco*.

*Beaux-arts.* *E. Verliant*. — Musée royal de peinture et sculpture. Prés.: *E. Fétis*. — Musées royaux des arts décoratifs et industriels, d'ethnographie et d'armes etc. Conservateur en chef: *Eug. van Overloop*.

*Industrie et travail.* Cabinet du min. Chef: *J. Dubois*, dir.-gén. — Industrie. Dir.: *A. Amelin*. — Office du travail. Dir.-gén.: *C. Morissens*. — Mines. Dir.-gén.: *E. De Jaer*. — Secrétariat. Dir.: *J. Moumaert*.

**Guerre.** Dir.-gén. du cabinet et du secrétariat: E. J. J. *Lidbrecht*, col. — Directeurs gén. Opérations milit. et instruction: G. E. V. *Ducarne*, col.; Personnel et recrutement: L. *Cuvelier*, col.; Direction d'artillerie: J. M. J. T. J. N. *Hellebaut*, maj.-gén.; Direction du génie: E. J. *Lamboray*, col.; Institut cartograph. milit.: N. C. A. E. *Hennequin*, maj.-gén. en retr.; Administration: M. P. F. *Roussers*, intend. en chef.

Cour milit. Prés.: E. A. J. H. *Stappaerts*. — Auditeur-gén.: R. M. E. A. A. bar. *Durutte*.

**Chemins de fer, postes et télégraphes.** Cabinet du min. Chef: E. A. J. *Gerard*. — Secr. gén.: C. H. B. *Ramaeckers*. — Administration des chemins de fer de l'État. Prés. du conseil: C. H. B. *Ramaeckers*. — Postes. Dir.-gén.: J. E. *Sterpin*. — Télégraphes. Dir.-gén.: F. H. *Delarge*. — Marine. Dir.-gén.: N. *Allo*.

**Cour des comptes.** Prés.: *Bourgeois*. — **Banque nationale.** Gouverneur: V. *Van Hoegaerden*.

**Bureau international des tarifs douaniers et bureau de la Répression de la traite**, v. l'Appendice de l'Almanach.

#### Autorités provinciales.

**Gouverneurs.** Anvers: F. *Cogels*. — Brabant: A. *Vergote*. — Flandre occid.: le cte Charles d'*Ursel*. — Flandre orient.: R. bar. de *Kerchove d'Exaerde*. — Hainaut: R. bar. du *Sart de Bouland*. — Liège: L. *Pety de Thosée*. — Limbourg: H. bar. de *Pitteurs-Hégaerts*. — Luxembourg: . . . — Namur: Ch. bar. de *Montpellier*.

**Présidents des cours d'appel.** Bruxelles: M. *Motte*. — Gand: . . . — Liège: E. M. H. *Lecocq*.

**Evêques cathol.** Malines: le cardinal P. L. *Goossens*, archevêque, primat de Belgique; Bruges, Gand, Liège, Namur, Tournay.

#### Armées.

Chef: le *Roi*.

Comm. supérieur de la cav.: le pr. *Philippe* de Belgique, cte de Flandre, lt.-gén. — Insp. gén. des fortifications et du corps du génie: G. *Docteur*, lt.-gén. — de l'artillerie: J. B. *Deruytts*, lt.-gén. — Chef de l'état-major-gén.: P. *Chapelisé*, maj.-gén. — Intendant en chef: M. P. F. *Roussers*. — Insp.-gén. du service de santé: E. N. D. *Fontaine*. — Vétérinaire en chef: C. *Dubois*. — Comm. de la gendarmerie: de *Coune*, maj.-gén. — Insp.-gén. des gardes civiles: C. *Pontus*, lt.-gén. et ancien min. de la guerre.

Commandants des circonscriptions milit. 1. Flandre orientale et Flandre occidentale [Gand]: C. *Ninette*, lt.-gén. — 2. Anvers: E. G. A. *Rahier*, lt.-gén. — 3. Liège, Limbourg et Luxembourg [Liège]: E. J. B. C. S. *Thorn*, lt.-gén. — 4. Brabant, Hainaut, Namur [Bruxelles]: C. *Rouen*, lt.-gén.

Places fortes. Anvers. Gouverneur: . . . — Prés. du comité d'études: G. *Donny*, lt.-gén. Liège. Gov. milit.: G. *Vent*, maj.-gén. — Namur. Gov. milit.: J. A. *Linssem*, maj.-gén.

#### Corps diplomatique à Bruxelles et consulats.

\*Allemagne, Empire. E. e. et M. pl. [58 rue Belliard]: N. cte de *Wallwitz*, 22./II (1<sup>er</sup>), cons. de lég.; 1<sup>er</sup> secr.: H. A. de *Bülow*, gth. de la Chre, cons. de lég.; 2<sup>e</sup> secr.: le bar. de *Ritter de Grünstein*; détaché à la

<sup>1)</sup> Les dates qui suivent le nom des agents diplomatiques sont celles de la remise des lettres de créance.

- lég. : *Benckiser*, lt. ; Att. milit. : *de Winterfeldt*, capit. d'état-maj. ; Chanc. : *Donant*, cons. int. de la cour. — Consuls à Anvers : *Pritsch*, cons. int. de lég., CG., 00 ; *H. Tiemann*, C. et cons. commerc., et 1 Att. : *de Haeflen*, VC., 00. — Bruxelles : *de Kries*, C. par int., 01. — Gand : *A. Prayon de Pusw.* — Liège : *F. W. Lambert Neumann.* — Ostende : *G. Serruys.* — Roulers : *G. Rütter.*
- \* Amérique, États-Unis. E. e. et M. pl. [23 rue du Pôle] : *Lawrence Townsend*, 18./VI. 99. — Consuls à Anvers : *G. F. Lincoln*, CG., 98 ; *St. H. Haine*, V- et Dep. CG., et 1 Dep. CG. — Bruxelles : *G. W. Roosevelt*, 89, 1 V- et Dep. C. — Gand : *R. Le Bert*, 99, 1 V- et Dep. C. — Liège : *A. A. Winslow*, 98, et 1 V- et Dep. C. — Agis à Charleroi, Verviers.
- \* Argentine, Rép. E. e. et M. pl. : le Dr. *Ed. Wilde*, 10./VI. 01 ; Secr. de lég. : *P. Liambi Campbell* ; Att. milit., v. France, corps dipl. — Consuls à Anvers : *B. I. Montero*, CG., 93 ; *Th. Brauss*, 89, et 1 VC. : *J. Th. Le Maire.* — Arlon : *E. Lazard*, 98. — Bruges : *de Meulemeester*, 99. — Bruxelles : *P. Wendelen*, 95, et 1 VC. : . . . — Dinant : *R. Himmer*, 97. — Gand : *L. T. E. Cruyplants*, 95. — Liège : *E. Beduval*, 01. — Namur : *N. J. Gibart.* — Verviers : *A. Simonis*, 97. — VC. à Charleroi, Courtrai, Ostende.
- Autriche-Hongrie. E. e. et M. pl. : *R. cte de Khevenhüller-Metsch*, 29./XI. 88, chamb. et cons. int. ; Cons. de lég. : *Th. cte Bolesta Kosiebrodski*, chamb. ; Secr. de lég. : . . . ; Att. milit., v. France ; Secr. de la chanc. : le cte *R. Schaffgotsch.* — Consuls à Anvers : *F. chev. Haupt von Höchstatten*, 98. — Bruxelles : *R. chev. de Bauer*, CG. hon. — Gand : *A. Maertens.* — Liège : *J. Begasse.*
- Bavière. Ch. d'aff., 81./I. 96, v. France, corps dipl.
- Bolivie. Consuls à Anvers : *G. Levita* et 1 VC. : *P. van den Bemden.* — Bruxelles : . . . , CG. — Gand : *T. Morel de Westgaver.* — Liège : *J. Ancton.*
- \* Brésil. E. e. et M. pl. : *F. Xavier da Cunha*, 21./IV. 99 ; Secr. : *Dom. da Gama.* — Consuls à Anvers : *J. F. da Siqueira Bulcão*, CG., 1 VC. : *O. Berré*, et 1 Agt commercial. — Bruxelles : *H. Brison*, 1 VC. : *E. Mestreit.* — VC. à Bruges, Charleroi, Gand, Liège, Louvain, Mons, Namur, Ostende, Verviers. — Agis à Charleroi, Gand, Namur, Ostende, Verviers.
- \* Chili. Consuls à Anvers : *L. Waddington*, CG., 24./VII. 97 ; *J. L. Dekkers* et 1 VC. : *Schuchard.* — Bruxelles : *C. Legrand*, 94, et 1 VC. : *J. Lewin*, 00. — Gand : *A. Brasseur*, 73. — Liège : *C. Berryer*, 71, et 1 VC. : *Closset.*
- \* Chine. E. e. et M. pl., 25./VIII. 98, v. Grande-Bretagne, corps dipl. ; Ch. d'aff. ad int. — Consuls à Bruxelles : *Liu-Kwei-Fang* ; Attachés : *Lou-Siou-Meng*, *Lo-Tse-Yen.*
- \* Colombie. Consuls à Anvers : *A. Gonsales Torres.* — Bruxelles : *H. Jalhay*, CG., 01, et 1 VC. — Gand : *V. bar. Casier.*
- Costa-Rica. E. e. et M. pl., 29./III. 87, v. France, corps dipl. — Consuls à Anvers : *L. de Terwagne*, CG. ; *F. van Dyck.* — Bruxelles : *G. de Schodt*, CG., 20./V. 98, et 1 VC. : *C. Cubelier.* — Gand : *J. J. Dierman.* — Liège : *L. de Pitteurs de Büdingen.* — Louvain : *F. de Walque.*
- \* Danemark. Consuls à Anvers : *F. G. Schack de Brockdorff*, CG., 85, et 1 VC. : *F. Tvermoes.* — Gand : *A. De Lanier van Monckhoveer*, 93. — Verviers : *C. Centner*, 80. — VC. à Bruges, Bruxelles, Liège, Nieupoort, Ostende.
- Dominicaine, Rép. Consuls à Anvers : *J. W. Hunter*, CG., 5./I. 85, et 1 VC. : *J. A. Retsin.* — Bruxelles : *J. Penso* et 1 VC. : . . . — Gand : *G. Willems*, et 1 VC. : *Botelberge.* — Liège : *L. de Pitteurs de Büdingen.* — Ostende : *W. Willems.* — VC. à Malines.

- Équateur.** Consuls à Anvers: J. T. *Mera*, 00. — Bruxelles: E. *Heirman*, OG.; P. M. *Eder*. — Gand: A. *Casier*. — Liège: H. *Delvaux*.
- \* **Espagne.** E. e. et M. pl.: W. *Ramires de Villa Urrutia*, 18./I. 98; 1er secr. de lég.: E. *Ferraz*; Att. milit.: le cte *del Serrallo*, col. d'art. — Consuls à Anvers: F. *Serra y Larrea*, CG., et 1 VC.: L. *Rubio*, 99. — Bruxelles: L. *Fontaine* et 1 VC.: J. W. *Swarth*, 01. — Gand: G. *Thienpont*. — VC. à Charleroi, Liège, Louvain, Mons, Ostende, Tournai, Verviers.
- \* **France.** E. e. et M. pl. [rue de la Science 87]: A. *Gérard*, 7./III. 98; Cons. de lég.: Maurice *Borel*; 2e secr.: le bar. *de Berckheim*; Att.: *Maalfosee*; Att. milit.: *Hailot*, chef d'esc.; Chanc., ch. des fonct.: *Mure de Pelanne*, O. — Consuls à Anvers: P. *Carteron*, CG. — Liège: Fr. *Croster*. — VC. à Charleroi (*Willox*, C.), Mons (*Jordan*, C.), Ostende (*Giamarchi*, C.). — Agts à Arlon, Courtrai, Gand, Hasselt, Louvain, Namur, Tournai.
- \* **Grande-Bretagne.** E. e. et M. pl.: E. C. H. *Fhipps*, 4./X. 00; 1er secr. de lég.: J. B. *Whitehead*; 2e secr.: F. D. *Harford*; Att.: lord *Kilmarnock*; Att. milit.: C. *à Court*, lt.-col.; Att. nav., v. France, corps dipl.; Att. pour les aff. de commerce, v. France, corps dipl. — Consuls à Anvers: Sir G. *de Courcy Ferry*, CG., 88, et 2 VC. — VC. à Bruxelles, Gand, Liège, Ostende, Spa.
- Grèce.** Consuls à Anvers: A. *Charalambi*, OG., 01, et 1 VC.: *Nicotaidis*. — Bruxelles: P. *Mulle*, CG. — Louvain: N. *Breithof*. — VC. à Gand (*J. Legrand*), Liège (*de Ponthière*), Mons (*C. Tondreau*), Ostende (*Borgers*), Tournai (*L. Lambert*), Verviers (*Léonard*, 01).
- Guatemala.** E. e. et M. pl., 21./X. 91, v. France, corps dipl. — Consuls à Anvers: J. *Boels*, OG., et 1 VC.: M. *van den Abele*. — Bruxelles: F. *van Halen*, 99, et 1 VC. — Gand: J. *Vandeputte*, 99. — Liège: E. *de Laveleye*, 00.
- \* **Haïti.** Consuls à Anvers: J. *de Man* et 1 VC.: F. *Rom*. — Bruxelles: G. *De Deken*, OG.; H. *Hosylaerts*, OG. hon. — VC. à Charleroi (*Dulière*), Gand (*Devos*), Namur (*N. J. Gilbert*).
- \* **Honduras.** Consuls à Anvers: F. *Berns*, 00. — Bruxelles: L. *Valles*, OG., 00; H. *Jalhay*, 96, et 1 VC.: P. *Pissart*. — Gand: C. *Mestdagh*, 00.
- \* **Italie.** E. e. et M. pl.: R. *Cantagalli*, 28./II. 96; Secr. de 1re cl.: le cte Joseph *Sallier de la Tour* duc de Calvello; Att.: . . . ; Att. milit., v. France, corps dipl. — Consuls à Anvers: A. *de Bary*, CG., et 2 VC. — Bruxelles: F. *Philippson* et 1 VC. — Liège: A. *Gillon*. — Agts à Charleroi, Gand, Ostende (A. *van Insschoot Serruys*, C. hon.).
- \* **Japon.** E. e. et M. pl.: le Dr. *Motono Itchiro*, 6./XII. 98; 2e secr.: *Kinosouke Amano*; 3e secr.: *Matsumura S.*; Att.: *Kumataro Honda*, *Zenjiro Mural*; Chanc.: *Kozo Kijima*. — Consuls à Anvers: *Moroi R.*, 01, et 1 VC.: E. *van der Straeten*, 01. — Bruxelles: A. *Halot*.
- \* **Libéria.** Consuls à Anvers: A. bar. *de Stein*, E. e. et M. pl., f. f. de CG. — Bruxelles: J. L. *Gihoul*. — Gand: E. *Mees* et 1 VC.: *Piévé-Bruneel*. — Liège: A. *Tervangne* et 1 VC.: *Frésart*. — VC. à Mons, Ostende.
- \* **Luxembourg.** Ch. d'aff.: Amaury cte *de Marchant d'Ansembourg*, 15./V. 92, chamb. — Consul à Bruxelles: G. *de Laveleye*, CG.
- \* **Mexique.** E. e. et M. pl.: J. *Zemil*, 13./XI. 99; 1er secr.: M. *de Beistegui*; Attachés: F. *Yurbe*, Raf. *de Arrillaga*, F. *Espinosa*. — Consuls à Anvers: R. *Pedaflores* et 1 VC.: O. *Dhanis*. — Bruges: A. *Gillemon De Cock*. — Bruxelles: G. *Martini* et 1 VC.: O. *Tahon*. — VC. à Gand (*Verucyssc-Bracq*), Liège (*Ghilain*).
- \* **Monaco.** Consuls à Anvers: G. E. *van den Broeck*. — Bruxelles: F. M. *Robyns de Schneidauer*, Ch. d'aff. hon. et CG. — Gand: V. *Casier*. — Liège: Ch. *de Gérardon*. — Ostende: O. *Roger*.

- Montenegro. Consul à Bruxelles: T. 't Hoen, CG., 99.
- \*Nicaragua. Consuls à Anvers: E. Schwoenn. — Bruxelles: L. Valles, CG. — Gand: A. Carels. — Liège: F. Hanquet.
- \*Orange, État libre d'. Consul à Bruxelles: . . . , CG.
- \*Paraguay. Consuls à Anvers: H. Oostendorp, CG., 81; A. Oosterrieth, 00. — Bruxelles: le cte G. Du Monceau de Bergendal, 97, et 1 VC.: Th. Moréa. — Gand: J. Casier, 98. — Liège: J. Delheid, 97. — Verviers: C. Busch, 99.
- \*Pays-Bas. E. e. et M. pl.: le Dr. jkhr R. A. A. E. de Pestel, 20./VII. 95; Cons. de lég.: A. F. L. cte de Bechteren-Limpurg; Att.: le bar. d'Asbeck; Dir. de la chancellerie: F. van Stralen. — Consuls à Anvers: J. A. van den Bergh, 01. — Bruges: P. C. Dumon, 96. — Bruxelles: J. D. Ruys, 98, et 1 VC.: Q. J. F. de Flines, 96. — Gand: P. F. van Acker, 81, et 1 VC.: G. van Acker, 91. — Liège: J. Fayn, 78. — Ostende: A. Christiaens, 96.
- Pérou. Consuls à Anvers: D. M. Tolmos, CG., 97, col. — Bruges: D. De Meyer, 85. — Bruxelles: B. Loewenstein. — Gand: J. de Groot, 80, et 1 Agt. — Liège: A. J. J. Deneffe.
- \*Perse. E. e. et M. pl.: Mirza Djevad khan, 18./VIII. 98; Cons. de lég.: Mahmoud khan; 2e secr.: . . . ; Agt commercial: Boris de Poliakoff. — Consuls à Anvers: L. Coettermans, CG., et 1 VC.: P. Coettermans. — Bruxelles: Ed. Goldstieher, CG.; A. Roose, et 1 VC.: 't Hoen. — Gand: G. Van Oost et 1 VC.: Mestagh. — VC. à Verviers (E. Defraiteur).
- \*Portugal. E. e. et M. pl.: le cte de Tovar, 7./III. 96; Secr. de lég.: F. Quintella de Sampayo; Att.: Miguel Pinto da Motta e Silva. — Consuls à Anvers: A. de Souza Machado, 98, et 1 VC. — Bruxelles: J. Matthieu et 1 VC.: T' Schageny. — Liège: G. Cartier et 1 VC.: F. Capitaine. — VC. à Charleroi. Courtrai, Gand, Malines, Mons, Namur, Ostende, Verviers.
- Roumanie. E. e. et M. pl. [209 av. Louise]: Eugène Mavrodî, 4./16./III. 99; 1er secr. de lég.: C. M. Mitilineu; Att. milit.: G. Miclesco, capit. — Consuls à Anvers: G. Mendl, CG., et 1 VC.: C. Scheidt. — Bruxelles: G. Biebuyck. — Liège: A. de Hasse de Villers. — VC. à Ostende (E. de Jumé).
- \*Russie. E. e. et M. pl.: N. N. de Giers, 14./I. 98, maître de la cour et cons. d'État act.; 1er secr. de lég.: P. Botkine, gñh. de la Chre et cons. de cour; 2e secr.: Sevastopoulo, cons. de cour; Aumônier: Petrow; Att. milit.: de Müller, lt.-col. — Consuls à Anvers: Rieth, 01. — Gand: F. Feyerick, 01. — Ostende: J. L. Staesens, 99. — VC. à Bruges (A. Stevens, 99), Charleroi (de Nimal), Liège (Fatiase).
- \*St-Siège. Nonce apostol.: Mgr. J. Granito Pignatelli di Belmonte, archevêque d'Edesse, 20./XII. 99; Auditeur: Mgr. Henri Sibilia.
- Salvador. E. e. et M. pl., . . . , v. France, corps dipl. — Consul à Charleroi: C. Kimps, 00. — VC. à Bruxelles (Cloquet).
- \*Serbie. E. e. et M. pl., v. France, corps dipl. — Consuls à Anvers: G. Antoine, 00. — Bruxelles: L. Cassel, CG. — Liège: J. Hogge, 00.
- \*Siam. E. e. et M. pl., 13./XI. 99, v. Grande-Bretagne, corps dipl. — Consuls à Anvers: R. J. M. C. Cateaux. — Bruxelles: H. Hoeylaerts, CG.; E. Rolin. — Gand: R. Ramlot. — Liège: P. Rolin.
- \*Sud-Africaine, Rép. E. e. et M. pl. [8 rue de Livourne]: le Dr. W. J. Leyds, 9./XI. 98; Secr. de lég. de 1re cl.: C. van Boeschoten; de 2e cl.: jkhr F. A. van der Hoeven. — Consul à Bruxelles [98 avenue de la Tolson d'or]: A. G. van Deth, CG.
- \*Suède et Norvège. E. e. et M. pl. [41 rue Marie de Bourgogne]: A. M. H. cte Wrangel, 4./X. 00, chamb.; Att.: W. Jackelin. — Consuls à Anvers: W. O. Christophersen, CG., 82. — Bruxelles: . . . — VC. à Gand, Liège, Louvain, Ostende et Blankenberghe, Verviers.

\*Suisse. Consuls à Anvers: G. D. *Steinmann-Haghe*. — Bruxelles: J. *Borel*, CG. 99.

Turquie. E. e. et M. pl.: E. *Caratheodory* effendi, 81./VII. 75; Cons. de lég.: *Sevfeddine* bey; 1er secr. de lég.: *Ahmed Mufid* bey; 2e secr.: *Ali Kemal* bey; Att. milit.: *Tevfik* pacha, gén. de brig. — Consuls à Anvers: *Dossios* effendi, 98, et 1 VC.: G. *Walford*. — Bruges: A. *Dumon de Menten*. — Bruxelles: *Emin Arslan* effendi, CG., 98; E. *Stinghanber*, 98. — Liège: F. *De Hasse* et 1 VC. — VC. à Gand (G. *Auger-Vincent*), Mons (Le *Tellier*). Ostende (R. *Serruys*).

Uruguay. Consuls à Anvers: F. S. *Nin*, CG., 79; H. *Telghuis*, 87. — Bruxelles: P. *Bonnevie* et 1 VC.: *Van den Kerkhove*. — Gand: R. *Brasseur*. — Liège: F. *Hanquet*. — Mons: G. *Hanicotte*. — VC. à Charleroi, Louvain, Ostende, Verviers.

Vénézuéla. Ch. d'aff. [Paris]: le Dr. Manuel *Carrejo Lucas*, 14./V. 00. — Consuls à Anvers: A. *Pietri-Daudet*, et 1 VC.: F. *Berns*. — Bruges: . . . — Bruxelles: A. *Van Oye*, 01, et 1 VC.; S. *de Schryver*. — Gand: L. *Hye de Crom* et 1 VC.: E. *Rodigas*. — Liège: J. L. *Jowa* et 1 VC.: A. *Dallemagne*.

Notices statistiques.  
Superficie et population.

| Provinces.                    | Kilom.<br>carrés. | Population au 31 déc. 1900. |          | Total.   | Par<br>kil. c. |
|-------------------------------|-------------------|-----------------------------|----------|----------|----------------|
|                               |                   | Du sexe                     |          |          |                |
|                               |                   | masculin.                   | féminin. |          |                |
| Anvers . . . . .              | 2882              | 420607                      | 417869   | 837976   | 296            |
| Brabant . . . . .             | 3288              | 634121                      | 668943   | 1 303064 | 397            |
| Flandre occidentale . . . . . | 3234              | 406630                      | 410232   | 816862   | 96             |
| Flandre orientale . . . . .   | 3000              | 519393                      | 519745   | 1 039138 | 346            |
| Hainaut . . . . .             | 3729              | 579912                      | 566734   | 1 146646 | 308            |
| Liège . . . . .               | 2895              | 424583                      | 426902   | 851485   | 294            |
| Limbourg . . . . .            | 2412              | 124646                      | 119494   | 244139   | 101            |
| Luxembourg . . . . .          | 4418              | 113087                      | 109067   | 222154   | 50             |
| Namur . . . . .               | 3660              | 176019                      | 177671   | 353690   | 263            |
| Royaume                       | 29456             | 3 989997                    | 3 416057 | 6 815054 | 231            |

Population de droit 1890.

|                       |          |                            |                       |
|-----------------------|----------|----------------------------|-----------------------|
| Belges . . . . .      | 5 897888 | Luxembourgeois . . . . .   | 9716                  |
| Néerlandais . . . . . | 56306    | Anglais . . . . .          | 4523                  |
| Allemands . . . . .   | 47338    | Autres Européens . . . . . | 7318                  |
| Français . . . . .    | 45430    | Non-Européens . . . . .    | 807                   |
|                       |          |                            | <b>Total 6 069321</b> |

Langues parlées 1890.

Les 6 069 321 habitants au 31 déc. 1890 se répartissaient comme suit au point de vue des langues nationales parlées: 2 486 072 ne parlaient que le français. 2 744 271 le flamand seulement, 32 206 l'allemand seulement, 700 997 le français et le flamand, 58 590 le français et l'allemand, 7028 le flamand et l'allemand, 36 186 les trois langues nationales. Il y avait en outre 4972 habitants parlant exclusivement des langues étrangères.

*Cultes.* Presque toute la population belge est catholique. On évalue le nombre des protestants à 15 000, celui des juifs à 3 000, qui habitent pour la plupart les provinces d'Anvers et de Brabant.



Répartition de la population d'après la profession 1890<sup>1)</sup>.

|                                                                           | Hommes.  | Femmes.  | Total.   |
|---------------------------------------------------------------------------|----------|----------|----------|
| Exploitation des mines et industrie . . . . .                             | 826503   | 255001   | 1 081503 |
| Extraction, traitement et transformation des matières minérales . . . . . | 277997   | 15266    | 293263   |
| Traitement, transformation etc. des substances végétales . . . . .        | 296818   | 35442    | 332260   |
| Traitement, transformation etc. des substances animales . . . . .         | 38806    | 18415    | 57221    |
| Industries mixtes . . . . .                                               | 282881   | 190878   | 473759   |
| Professions commerciales . . . . .                                        | 215559   | 111532   | 327091   |
| Professions intellectuelles et libérales . . . . .                        | 505847   | 153440   | 659287   |
| Professions et positions diverses . . . . .                               | 509261   | 862246   | 871507   |
| Personnes sans profession . . . . .                                       | 1 151093 | 2 199592 | 3 350685 |

## Mouvement de la population.

| Année. | Mariages. | Naisances<br>(morts-nés compris). | Décès  | Morts-nés. | Excédant des<br>naissances. |
|--------|-----------|-----------------------------------|--------|------------|-----------------------------|
| 1895   | 49712     | 191642                            | 133775 | 8627       | 57867                       |
| 1896   | 52586     | 197231                            | 122936 | 9188       | 74285                       |
| 1897   | 54198     | 199756                            | 122354 | 8768       | 77401                       |
| 1898   | 55444     | 199812                            | 126348 | 8891       | 73464                       |
| 1899   | 55765     | 203170                            | 135865 | 8902       | 67305                       |

## Immigration et émigration.

|                       | 1895.  | 1896.  | 1897.  | 1898.  | 1899.  |
|-----------------------|--------|--------|--------|--------|--------|
| Immigration . . . . . | 23476  | 24501  | 26872  | 27398  | 26364  |
| Émigration . . . . .  | 18617  | 19762  | 21830  | 22860  | 22957  |
|                       | + 4859 | + 4739 | + 5042 | + 4538 | + 3407 |
|                       |        |        |        |        | + 4167 |

## Population des communes urbaines les plus importantes au 31 déc. 1900.

(Les faubourgs de Bruxelles sont marqués d'un \*.)

|                       |        |                       |       |                     |       |
|-----------------------|--------|-----------------------|-------|---------------------|-------|
| Anvers . . . . .      | 285600 | Verviers . . . . .    | 52203 | Alost . . . . .     | 30069 |
| Bruxelles . . . . .   | 211429 | *Anderlecht . . . . . | 47724 | *Laeken . . . . .   | 29703 |
| Liège . . . . .       | 173706 | Louvain . . . . .     | 42808 | Mons . . . . .      | 25483 |
| Gand . . . . .        | 160949 | Seraing . . . . .     | 39623 | Jumet . . . . .     | 25232 |
| *Schaerbeek . . . . . | 67193  | Ostende . . . . .     | 39541 | Charleroy . . . . . | 24778 |
| *Ixelles . . . . .    | 61172  | Borgerhout . . . . .  | 37288 | Gilly . . . . .     | 23705 |
| *Molenbeek - St-      |        | Tournai . . . . .     | 37089 | Roulers . . . . .   | 23231 |
| Jean . . . . .        | 56569  | Courtrai . . . . .    | 33999 | Lier . . . . .      | 22654 |
| Malines . . . . .     | 56013  | *St-Josse - ten-      |       | Berchem . . . . .   | 21929 |
| *St-Gilles . . . . .  | 55869  | Noodde . . . . .      | 32607 | Lokeren . . . . .   | 21057 |
| Bruges . . . . .      | 52867  | Namur . . . . .       | 32233 | Turnhout . . . . .  | 20915 |
|                       |        | St-Nicolas . . . . .  | 30464 |                     |       |

## Finances.

## Compte des années 1895-99. (En milliers de francs.)

|                      | 1895.   | 1896.    | 1897.    | 1898.    | 1899.    |
|----------------------|---------|----------|----------|----------|----------|
| Recettes . . . . .   | 395 780 | 480 940  | 499 613  | 679 886  | 483 272  |
| Dépenses . . . . .   | 410 358 | 437 608  | 511 898  | 698 625  | 570 442  |
| Différence . . . . . | -14 658 | + 43 332 | - 11 785 | - 13 639 | - 87 170 |

<sup>1)</sup> Les personnes exerçant plusieurs professions à la fois figurent autant de fois dans les chiffres ci-dessus.

**Budgets votés pour l'année 1901. (En francs.)**

| Recettes brutes.                                                       |                   |
|------------------------------------------------------------------------|-------------------|
| Impôts directs . . . . .                                               | 58 233000         |
| Impôt foncier . . . . .                                                | 26 144000         |
| Cote personnelle . . . . .                                             | 21 289000         |
| Patentes . . . . .                                                     | 8 600000          |
| Redevances sur les mines . . . . .                                     | 2 200000          |
| Contributions indirectes.                                              |                   |
| Douanes (droits d'entrée) <sup>1)</sup>                                | 43 120166         |
| Droits de consommation                                                 | 65 450500         |
| Accises sur les vins étrangers <sup>1)</sup>                           | 5 082000          |
| Acc. sur les eaux-de-vie indig. <sup>1)</sup>                          | 40 245500         |
| " sur les bières et vinaigres <sup>1)</sup>                            | 12 078000         |
| Acc. sur les sucres <sup>1)</sup>                                      | 4 595000          |
| " la margarine . . . . .                                               | 550000            |
| " le tabac . . . . .                                                   | 1 900000          |
| Droits d'enregistr. etc.                                               | 59 538000         |
| Enregistrement . . . . .                                               | 30 300000         |
| Droits de succession . . . . .                                         | 19 720000         |
| Timbre . . . . .                                                       | 8 700000          |
| Amendes etc. . . . .                                                   | 918000            |
| Stalonnage et rec. div.                                                | 2 902000          |
| Péages . . . . .                                                       | 234 213620        |
| Domaines (rivières et canaux) . . . . .                                | 2 080000          |
| Chemins de fer . . . . .                                               | 206 000000        |
| Télégraphes . . . . .                                                  | 9 640000          |
| Postes <sup>1)</sup> . . . . .                                         | 15 788220         |
| Paquebots(Ostende-Douvres)                                             | 1 460000          |
| Capitaux et revenus . . . . .                                          | 19 409200         |
| Domaines (valeurs capit.)                                              | 500000            |
| Forêts . . . . .                                                       | 700000            |
| Produits divers et accidentels . . . . .                               | 800000            |
| Revenus des domaines, dépendances des chemins de fer . . . . .         | 840000            |
| Produits des prisons . . . . .                                         | 352500            |
| Droits de pilotage et d'écluse . . . . .                               | 3 410000          |
| Du fonds de cautionnements . . . . .                                   | 2 655000          |
| Produits divers du Trésor                                              | 1 151800          |
| Produit de la Banque nationale . . . . .                               | 5 600000          |
| Placement des fonds disponibles . . . . .                              | 1 050000          |
| Dividende des actions du chemin de fer du Congo                        | 1 200000          |
| Intérêts des actions de la société nationale des chem. de fer vicinaux | 1 150000          |
| Remboursem. et autres recettes . . . . .                               | 4 868174          |
| <b>Total des recettes</b>                                              | <b>488 429760</b> |

| Dépenses.                                                       |                   |
|-----------------------------------------------------------------|-------------------|
| Dette publique (v. ci-dessous) . . . . .                        | 130 730570        |
| Dotations . . . . .                                             | 5 081140          |
| Ministère de la justice . . . . .                               | 26 419900         |
| " des affaires étrangères . . . . .                             | 3 159168          |
| Ministère de l'intérieur et de l'instruction publique . . . . . | 30 738149         |
| " de l'agriculture . . . . .                                    | 12 818789         |
| " de l'industrie . . . . .                                      | 16 400650         |
| " des chem. de fer, des postes et télégraphes . . . . .         | 164 560412        |
| " de la guerre . . . . .                                        | 55 839315         |
| Budget de la gendarmerie . . . . .                              | 7 855862          |
| Ministère des finances et des travaux publics . . . . .         | 84 742345         |
| Remboursements et non-valeurs . . . . .                         | 2 076000          |
| <b>Total des dépenses</b>                                       | <b>488 967800</b> |

<sup>1)</sup> Les produits totaux des services suivants sont évalués en 1901 à

| Services.                             | Produit total.    | Part              |                  |
|---------------------------------------|-------------------|-------------------|------------------|
|                                       |                   | de l'État.        | du fonds commun. |
| Douanes . . . . .                     | 50 500000         | 43 120166         | 7 279834         |
| Acc. sur les vins étrangers . . . . . | 7 812000          | 5 082000          | 2 730000         |
| " " " eaux-de-vie indigènes . . . . . | 58 480000         | 40 245500         | 18 234500        |
| " " " bières et vinaigres . . . . .   | 20 120000         | 12 078000         | 7 042000         |
| " " " sucres . . . . .                | 6 450000          | 4 595000          | 1 855000         |
| Postes . . . . .                      | 26 000000         | 15 788220         | 10 211780        |
| <b>Total</b>                          | <b>164 862000</b> | <b>121 904286</b> | <b>43 457714</b> |

*Dettes publiques. (En francs.)*

## Frais de la dette publique en 1901.

| Dette publique.                                                                                                                   |  | Intérêts. | Amortissem. | Total.            |
|-----------------------------------------------------------------------------------------------------------------------------------|--|-----------|-------------|-------------------|
| Dette à 2½ %                                                                                                                      |  | 5 498991  | —           | 5 498991          |
| Emprunts et Dette à 3% (1re série)                                                                                                |  | 10 448633 | 752700      | 11 196333         |
| „ „ „ à 3% (2e série)                                                                                                             |  | 55 098677 | 4 058484    | 59 157161         |
| „ „ „ à 3% (3e série)                                                                                                             |  | 5 986554  | 4 15174     | 6 401728          |
| Intérêts et frais des capitaux nécessaires à l'effet de pourvoir aux dépenses sur ressources extraord . . . . .                   |  |           |             | 4 000000          |
| Dettes inscr. au grand-livre sans express. du capit.                                                                              |  |           |             |                   |
| Rente à la ville de Bruxelles 300000                                                                                              |  |           |             |                   |
| Rente au duc de Wellington 80634                                                                                                  |  |           |             | 80634             |
| Annuités div. aux Pays-Bas . . . . .                                                                                              |  |           |             | 144550            |
| Annuités constituant le prix de rachat de chemins de fer . .                                                                      |  |           |             | 1 941980          |
| Annuités dues pour le service des titres émis par les sociétés de chemins de fer dont les concessions ont été rachetées .         |  |           |             | 3 120948          |
| Annuités pour reprise et construction de nouvelles lignes de chemins de fer . . . . .                                             |  |           |             | 8 471837          |
| 30 <sup>ème</sup> des 70 annuités (calculée à 4½ % sur un capital de 18 600000 fr.) pour prix du matériel d'exploitation etc. . . |  |           |             | 612000            |
| Reprise par l'État des réseaux téléphoniques . . . . .                                                                            |  |           |             | 750859            |
| Annuité pour la formation du capital d'établissement des chemins de fer vicinaux . . . . .                                        |  |           |             | 1 810000          |
| Rente à 3% du chef des servitudes militaires . . . . .                                                                            |  |           |             | 84795             |
| Minimum d'intérêts garanti par l'État. . . . .                                                                                    |  |           |             | 150000            |
| Frais divers . . . . .                                                                                                            |  |           |             | 186000            |
| <b>Total: Service de la dette</b>                                                                                                 |  |           |             | <b>108 857766</b> |

## Pensions.

|                                             |          |             |                   |
|---------------------------------------------|----------|-------------|-------------------|
| Pensions militaires . . . . .               | 4 980796 | } 25 819754 |                   |
| Pensions civiles . . . . .                  | 7 986958 |             |                   |
| Pensions d'instituteurs communaux . . . . . | 3 152000 |             |                   |
| Rémunération en matière de milice . . . . . | 9 200000 |             |                   |
| Fonds de dépôt.                             |          |             |                   |
| Intérêts à 3% des cautionnements . . . . .  | 1 208050 | } 2 058050  |                   |
| Intérêts de consignations . . . . .         | 850000   |             |                   |
| <b>Total général</b>                        |          |             | <b>130 750870</b> |

## Capital de la dette publique au 1er janv. 1901.

|                                                               |             |               |                    |
|---------------------------------------------------------------|-------------|---------------|--------------------|
| Part dans la dette des Pays-Bas (2½%) . . . . .               | 219 959832  | Capital.      |                    |
| Emprunts et Dette à 3% 1re série . . . . .                    | 356 661500  | } 2648 071614 |                    |
| „ „ „ à 3% 2e série . . . . .                                 | 1988 964082 |               |                    |
| „ „ „ à 3% 3e série . . . . .                                 | 302 486400  |               |                    |
| Rente de 84798 fr. à 3% du chef des servitudes milit. . . . . | 2 826536    |               |                    |
| <b>Total</b>                                                  |             |               | <b>2650 898150</b> |

*Commerce et communication par terre et par mer.**Développement du commerce belge.*

(En millions de francs.)

|             | 1840. | 1850. | 1860. | 1870. | 1880.  | 1890.  | 1899.  | 1900.  |
|-------------|-------|-------|-------|-------|--------|--------|--------|--------|
| Importation | 205,6 | 286,5 | 518,5 | 920,8 | 1680,9 | 1673,1 | 2260,3 | 2315,8 |
| Exportation | 139,6 | 263,7 | 469,4 | 690,1 | 1216,7 | 1437,0 | 1949,3 | 1922,9 |
| Transit . . | 48,9  | 306,5 | 408,8 | 881,7 | 1008,4 | 1511,1 | 1402,3 | 1274,6 |

*Commerce spécial extérieur (sans métaux précieux) en 1900.*  
(En millions de francs.)

| Pays de provenance ou de destination. | Imp. Exp. |        | Pays de provenance ou de destination. | Imp. Exp.     |               |
|---------------------------------------|-----------|--------|---------------------------------------|---------------|---------------|
|                                       |           |        |                                       |               |               |
| France . . . . .                      | 375,8     | 426,1  | États-Unis . . . . .                  | 266,7         | 78,9          |
| Allemagne . . . . .                   | 825,9     | 426,6  | Brésil . . . . .                      | 41,0          | 9,3           |
| Pays Bas . . . . .                    | 196,4     | 217,9  | Rép. Argentine . . . . .              | 118,6         | 20,9          |
| Angleterre . . . . .                  | 800,9     | 859,1  | Uruguay . . . . .                     | 11,4          | 1,6           |
| Suisse . . . . .                      | 6,5       | 50,6   | Pérou . . . . .                       | 1,6           | 1,2           |
| Suède et Norvège . . . . .            | 58,8      | 17,8   | Chili . . . . .                       | 29,0          | 7,6           |
| Russie . . . . .                      | 125,5     | 81,5   | L'État indépendant du Congo . . . . . | 46,0          | 11,5          |
| Roumanie . . . . .                    | 73,5      | 4,4    | Égypte . . . . .                      | 3,4           | 14,6          |
| Turquie . . . . .                     | 14,4      | 12,3   | Indes anglaises . . . . .             | 39,9          | 17,6          |
| Italie . . . . .                      | 27,1      | 32,1   | Australie . . . . .                   | 37,4          | 14,1          |
| Espagne . . . . .                     | 41,8      | 86,7   | Autres Pays . . . . .                 | 42,3          | 71,5          |
| Reste de l'Europe . . . . .           | 35,4      | 38,0   | Pays non europ. . . . .               | 637,3         | 246,8         |
| Europe                                | 1678,5    | 1633,1 | Sans déclaration . . . . .            | —             | 45,0          |
|                                       |           |        | <b>Total</b>                          | <b>2215,8</b> | <b>1922,9</b> |

*Principaux articles du commerce spécial 1900.*

| Importation.                        |       | Exportation.                        |       |
|-------------------------------------|-------|-------------------------------------|-------|
| Céréales et farine                  | 303,4 | Cotonnades . . . . .                | 37,1  |
| Bols . . . . .                      | 134,7 | Couleurs . . . . .                  | 35,9  |
| Résines . . . . .                   | 92,9  | Café . . . . .                      | 31,6  |
| Peaux . . . . .                     | 89,5  | Graisse . . . . .                   | 30,6  |
| Laine . . . . .                     | 83,9  | Vin . . . . .                       | 30,3  |
| Produits chimiques                  | 78,4  | Huiles végétales . . . . .          | 29,8  |
| Houille . . . . .                   | 69,9  | Beurre et fromage                   | 22,3  |
| Machines et vol-<br>tures . . . . . | 62,7  | Tissus de laine . . . . .           | 21,1  |
| Graines . . . . .                   | 53,7  | Poissons . . . . .                  | 20,1  |
| Lin . . . . .                       | 51,0  | Machines et vol-<br>tures . . . . . | 189,7 |
| Drogues . . . . .                   | 47,1  | Houille . . . . .                   | 111,4 |
| Animaux . . . . .                   | 45,3  | Peaux . . . . .                     | 83,2  |
| Fer . . . . .                       | 42,0  | Fer . . . . .                       | 82,0  |
| Coton . . . . .                     | 37,1  | Filés de lin . . . . .              | 79,4  |
|                                     |       | Sucre . . . . .                     | 79,0  |
|                                     |       | Verreries . . . . .                 | 76,8  |
|                                     |       | Céréales et farine                  | 69,8  |
|                                     |       | Lin . . . . .                       | 51,7  |
|                                     |       | Pierres . . . . .                   | 50,1  |
|                                     |       | Zinc . . . . .                      | 50,1  |
|                                     |       | Produits chimiques                  | 44,8  |
|                                     |       | Diamants taillés . . . . .          | 43,0  |
|                                     |       | Engrais . . . . .                   | 36,7  |
|                                     |       | Filés de laine . . . . .            | 32,5  |
|                                     |       | Animaux . . . . .                   | 31,1  |
|                                     |       | Tissus de coton . . . . .           | 30,8  |
|                                     |       | Couleurs . . . . .                  | 29,2  |
|                                     |       | Résines . . . . .                   | 28,7  |
|                                     |       | Graines . . . . .                   | 27,9  |
|                                     |       | Graisse . . . . .                   | 25,8  |
|                                     |       | Viande . . . . .                    | 21,7  |

*Mouvement des ports belges 1900.*

|                            | Entrées.    |                 | Sortis.     |                 |
|----------------------------|-------------|-----------------|-------------|-----------------|
|                            | Navires.    | Tonnage.        | Navires.    | Tonnage.        |
| Vapeurs . . . . .          | 7915        | 8 189785        | 7899        | 8 153478        |
| Navires à voiles . . . . . | 704         | 310987          | 721         | 323396          |
| <b>Total</b>               | <b>8619</b> | <b>8 500772</b> | <b>8620</b> | <b>8 476874</b> |

*Effectif de la marine marchande au 1er janvier.*

| Année.      | Navires à voiles. |       | Vapeurs. |       | Total.   |       |        |
|-------------|-------------------|-------|----------|-------|----------|-------|--------|
|             | Navires.          | Tonn. | Navires. | Tonn. | Navires. | Tonn. |        |
| 1er janv. { | 1897              | 6     | 917      | 53    | 84822    | 58    | 85739  |
|             | 1898              | 5     | 917      | 56    | 84510    | 61    | 85427  |
|             | 1899              | 6     | 1734     | 60    | 89237    | 66    | 90971  |
|             | 1900              | 6     | 2751     | 67    | 105786   | 73    | 106537 |
|             | 1901              | 4     | 741      | 69    | 112518   | 73    | 113259 |

Barques de pêcheurs au 1er janv. 1901: 378 jaug. 9069 tonn.

*Chemins de fer à la fin de 1900: 4591 kilom.*

*Postes en 1900.* Nombre des bureaux 1085, des lettres particulières 137 617928, des cartes postales 65384943, des correspondances administratives 25 865408, des journaux 134724720, des imprimés 123 648551. — Recettes 25 242483, dépenses 13 498190 fr.

*Télégraphes en 1900.* Longueur des lignes 6402 kil., des fils 37277 kil. (non compris 668 kil. de fils établis aux frais des concessionnaires de chemins de fer, 2159 kil. de fils établis le long des cours d'eau et 57 kil. de fils établis d'Uccle à Anvers, pour le service horaire). Nombre des bureaux 1128, des dépêches du service intérieur 3 377910, du service extérieur 3 358577 (y compris 550338 dépêches de transit); nombre des dépêches de service 7 675000. — Recettes 9 309440, dépenses 6 596234 francs.

*Téléphonie 1900.* Nombre des stations et postes 14920. Réseaux urbains: nombre des réseaux 101, longueur des fils 45673 kil., nombre des conversations 39 298346. Circuits interurbains: longueur des fils 14440 kil., nombre des conversations 585976.

#### *Armées.*

En vertu des lois du 8 juin 1870 et du 18 sept. 1873, complétées en dernier lieu par la loi du 19 déc. 1890, le recrutement de l'armée a lieu par des engagements volontaires et la levée moyennant le tirage au sort, de manière à ce qu'il se trouve constamment sous les drapeaux 45000 hommes environ. Tout Belge est tenu de se faire inscrire, à l'effet de concourir au tirage au sort de l'année suivante, dans le courant du mois de décembre de l'année où il a 19 ans accomplis; cependant le département de la guerre pourvoit au remplacement, dont le prix ne peut dépasser 1600 fr.; le service est de 8 ans dans l'armée active et de 5 ans dans la réserve, cependant des congés illimités, en règle générale, ont lieu, dans l'infanterie, dans les troupes de l'artillerie de forteresse et du train, pour ceux qui ont passé 38 à 36 mois, dans les troupes de la cavalerie et de l'artillerie de campagne, pour ceux qui ont passé 4 ans au service actif; pendant le cours de ce congé, seuls les hommes appartenant à l'infanterie ont à faire une fois les exercices de 4 semaines.

#### *Organisation en temps de paix.*

D'après la loi du 16 août 1873, complétée en dernier lieu 20 juill. 1889 il y a 4 div. d'inf. (v. les notices personnelles), 2 div. de cav., 4 rég. d'art. de camp. et 5 rég. d'art. de forteresse; les div. ont chacune 2 brig., ce qui fait 8 brig. d'inf. et 4 brig. de cav. et une 9e brig. d'inf. non endivisionnée; les brig. ont chacune 2 rég. (la 8e brig. d'inf. en a 3), total: 19 rég. d'inf., 8 rég. de cav., 4 rég. d'art. de camp. et 5 rég. d'art. de forteresse; les détails se présentent comme suit:

1 rég. de carabiniers de 4 bat. actifs (4 comp. = 20 off., 501 h., 2 chev.), 3 cadres de bat. de rés. (comprenant: 5e bat.: 12 off., 29 h., 1 chev.; 6e bat.: 11 off., 27 h., 1 chev.; 7e bat.: 10 off., 27 h.) et 1 dépôt (8 off., 20 h., 1 chev.); 1 rég. de grenad., 3 rég. de chass. et 14 rég. de ligne, chaque rég. de 3 bat. actifs, 3 cadres de bat. de rés. et 1 dépôt (les forces des grenadiers sont les mêmes que celles indiquées ci-dessus pour les bataillons actifs, les 5e et 7e bat. et le dépôt de carabiniers; les bataillons actifs des autres corps comprennent chacun 20 off., 409 h., 2 chev.); un corps de discipline et de correction (84 off., 981 h., 4 chev.), une école des cadets (100 élèves) et une école des pupilles de l'armée (au maximum 450 élèves). Armement: fusil système Mauser 1889 (magasin fixe à 5 cartouches, calibre 7,65 mm).

2 rég. de chass., 2 rég. de guides et 4 rég. de lanciers, chaque rég. de 5 esc. (à 5 off., 140 h., 130 chev.) et d'un esc. de dépôt (4 off., 13 h., 16 chev.). Armement: carabine modèle 1889, sabre et (pour les lanciers) lance. — 3 div. de gendarmerie à 3 comp. de force différente et 1 esc. mobile.

2 rég. d'art. de camp. comprenant chacun 8 batt. montées (à 4 off., 22 h., 61 chev., 6 pièces), 2 cadres de batt. de rés. (8 off., 18 h., 18 chev. ou 5 off., 14 h., 18 chev.) et 1 cadre de batt. de dépôt (2 off., 16 h., 8 chev.); 2 rég. d'art. de camp. compr. chacun 7 batt. montées (v. ci-dessus), 2 batt. à cheval (à 4 off., 114 h., 107 chev., 6 pièces), 3 cadres de batt. de rés. et 1 cadre de batt. de dépôt (v. ci-dessus); 5 rég. d'art. de forteresse dont le 1er compr. 12 batt. act. (3 off., 68 h.), 1 cadre de batt. de rés. (3 off., 5 h.), 1 cadre de batt. de dépôt (2 off., 16 h.); le 2e: 14 batt. act., 2 batt. de rés. et 1 batt. de dépôt; le 3e: 12 batt. act., 2 batt. de rés. et 1 batt. de dépôt; le 4e: 11 batt. act., 1 batt. de rés., 1 batt. de dépôt, et le 5e: 9 batt. act., 1 batt. de rés. et 1 batt. de dépôt. — Les pièces de l'art. de camp., en acier fondu, système Krupp, ont le calibre de 87 mm dans les batt. montées, dans les batt. à cheval, celui de 75 mm.

1 comp. de pontonniers (5 off., 138 h., 5 chev.), 1 comp. d'artificiers (4 off., 102 h.), 1 comp. d'ouvriers (4 off., 174 h.) et 1 comp. d'armuriers (4 off., 130 h.).

1 rég. du train comprenant 2 bat., dont le 1er à 3, le 2e à 4 comp. (à 3 off., 55, 60 ou 67 h., 44, 51 ou 53 chev.), et 1 cadre de comp. de dépôt (4 off., 27 h., 10 chev.).

1 rég. du génie formé de 3 bat. à 4 comp. de sapeurs-mineurs (à 4 off., 22 h.), 1 bat. de rés. (18 off., 28 h.) et 1 dépôt (5 off., 22 h.). — De plus: 1 comp. de chemin de fer, 1 comp. de télégraphistes de camp., 1 comp. de télégraphistes de place et d'artificiers, 1 comp. d'ouvriers et 1 comp. de pontonniers de place (à l'effectif moyen par comp. de 4 off., 100 h.).

#### Résumé de l'effectif en temps de paix 1901.

| Troupes.                               | Officiers. | Hommes. | Chevaux. | Pièces. |
|----------------------------------------|------------|---------|----------|---------|
| États majors supérieurs . . . . .      | 79         | —       | 209      | —       |
| Services administratifs . . . . .      | 270        | 963     | 21       | —       |
| Service de santé . . . . .             | 210        | —       | 28       | —       |
| Service vétérinaire . . . . .          | 41         | —       | 35       | —       |
| État major des provinces et des places | 39         | —       | 16       | —       |
| Infanterie . . . . .                   | 1745       | 27784   | 254      | —       |
| Cavalerie . . . . .                    | 804        | 5770    | 5538     | —       |
| Artillerie . . . . .                   | 544        | 8326    | 2524     | 204     |
| Train . . . . .                        | 29         | 456     | 331      | —       |
| Génie . . . . .                        | 146        | 1703    | 39       | —       |
| Gendarmerie . . . . .                  | 67         | 2243    | 1814     | —       |
| Effectif total en temps de paix        | 8474       | 47745   | 10869    | 204     |

Il faut y ajouter la garde civique (dans les communes d'une population agglomérée de plus de 10000 âmes): 32711 h. d'inf., 4806 chasseurs à pied, 2128 artilleurs, 578 cavaliers et 730 sapeurs-pompiers — total 40443 h.

#### Formations en temps de guerre.

Troupes de campagne: le grand quartier général (comptant, y compris l'aumônerie milit., les employés de la poste et de la caisse milit., et la gendarmerie, 64 off., 324 h., 268 chev., 19 voitures), auquel sont annexés un peloton de télégraphistes de camp. (2 off., 105 h., 25 chev., 7 voit.), 1 comp. de chemin de fer (4 off., 249 h., 41 chev., 8 voit.), 1 colonne d'ambulance (2 off., 74 h., 18 chev., 4 voit.), le personnel des substances (1 off., 37 h., 1 chev.) et 1 équipage de ponts; — 2 div. de cav. d'exploration, composée chacune de 2 brig. de cav. à 2 rég. (à 4 esc.; 1 rég. = 31 off., 659 h., 719 chev., 9 voit.), 1 groupe d'art. à chev. de 2 batt. (à 7 off., 180 h., 218 chev., 8 pièces, 19 voit.), 1 colonne d'amb. (5 off., 24 h.,

32 chev., 6 voit.), 1 col. de munitions (3 off., 78 h., 92 chev., 12 voit.), le personnel du service des subsistances (3 off., 115 h., 3 chev.); — 4 divisions d'armée; chaque div. comprend 2 brig. d'inf. composées chacune de 2 rég. (à 3 bat.; 1 rég. = 64 off., 3089 h., 94 chev., 23 voit.), 1 bat. de carabiniers (23 off., 1019 h., 28 chev., 7 voit.), 1 rég. d'art. de 8 batt. montées (à 5 off., 167 h., 156 chev., 6 pièces, 19 voit.), 1 comp. du génie (5 off., 243 h., 33 chev., 5 voit.), 1 col. d'ambul. (6 off., 224 h., 56 chev., 17 voit.), 2 col. de mun. d'inf. (à 3 off., 126 h., 159 chev., 23 voit.), 2 col. de mun. d'art. (3 off., 112 h., 122 chev., 18 voit.), 1 sect. de télégr. de camp. (1 off., 44 h., 14 chev., 3 voit.), 1 sect. du parc du génie (2 off., 79 h., 81 chev., 12 voit.), le personnel du service des subsistances (3 off., 135 h., 11 chev., 2 voit.), 1 col. de vivres (2 off., 111 h., 132 chev., 30 voit.), 1 col. de vivres (2 off., 55 h., 68 chev., 15 voit.), 2 hôpitaux volants (à 7 off., 38 h., 24 chev., 5 voit.), 1 équipage d'approv. (3 off., 90 h., 103 chev., 24 voit.) et 1 dépôt de remonte (3 off., 45 h., 51 chev.).

Troupes de forteresse. Défense mobile de Liège: 1 rég. d'inf. à 3 bat. actifs; défense mobile de Namur: 1 rég. d'inf. (pour la force, v. ci-dessus); défense mobile d'Anvers: 1 div., composée de 5 rég. d'inf. de rés., 1 rég. de cav. de 4 esc. (effectif total: 28 off., 645 h., 699 chev., 8 voit.), 6 batt. montées de rés. (effectif total: 41 off., 1021 h., 971 chev., 117 voit.). — Troupes pour la défense proprement dite d'Anvers, de Liège, de Namur, de Termonde et de Diest: 14 rég. d'inf. de rés. (v. ci-dessus); 4 rég. d'art. de siège, comptant 58 batt. actives et 8 batt. de rés. (effectif total: 327 off., 12949 h., 56 chev.); 12 comp. du génie (v. ci-dessus); 1 comp. de télégraphistes de place et d'artificiers et 1 comp. de pontonniers de place (à 4 off., 325 h.); 1 comp. d'ouvriers et d'aérostiers (4 off., 123 h., 4 chev.), de plus pour les établissements milit.: 48 off., 719 h., 75 chev. — Troupes de dépôt: 19 dépôts d'inf. (effectif total: 152 off., 2850 h.), 8 dépôts de cav. (56 off., 250 h., 425 chev.), 4 dépôts d'art. de camp. (30 off., 360 h., 300 chev.), 4 dépôts d'art. de forteresse (24 off., 560 h.), 1 dépôt du train (6 off., 500 h., 416 chev.), 1 dépôt du génie (3 off., 225 h., 1 chev.).

*Résumé de l'effectif en temps de guerre.*

| Troupes.                                                                                                                                                | Officiers. | Hommes. | Chev. | Voitures. |
|---------------------------------------------------------------------------------------------------------------------------------------------------------|------------|---------|-------|-----------|
| a) Troupes de campagne.<br>Commandement sup., 4 div. d'armée,<br>2 div. de cav. . . . .                                                                 | 2145       | 74589   | 20987 | 2120      |
| b) Troupes de forteresse.<br>Troupes mobiles pour la défense des<br>places fortes, troupes de garnison, trou-<br>pes de réserve et administration . . . | 2284       | 65754   | 5765  | 424       |
| c) Gendarmerie . . . . .                                                                                                                                | 65         | 2639    | 1810  | —         |
| Effectif total en temps de guerre<br>non compris env. 90000 h. de la garde civique non-active.                                                          | 4494       | 143182  | 28562 | 2544      |

## B h o u t a n.

Principauté spirituelle (située sur le versant méridional de l'Himalaya), sous un Dharma Râdjah (incarnation de Bouddha) héréditaire (élu dans la jeunesse, incarné) et un Dheb Râdjah, élu, et qui exerce le pouvoir temporel. Le premier est assisté d'un conseil ecclésiastique de 12 membres, le dernier, d'un conseil de 6 membres.  
Dheb Râdjah: *Pam Sangay Dajl.*  
Dharma Râdjah: *Jik Mechhgyal.*

## Notice statistique.

*Superficie.* 34000 kil. c.

*Population.* 200000 hab. env. (6 par kil. c.).

*Commerce avec l'Inde anglaise 1899—1900.* Importation 19215, exportation 19580 dizaines de roupies.

## Bolivie (República Boliviana).

République démocratique. — Constitution du 6 août 1826, modifiée 3 août 1880 suspendue 14 avril 1898, de nouveau en vigueur depuis le 20 oct. 1899. Le président et deux vice-présidents sont élus pour 4 ans par vote direct. Le Congrès comprend une Chambre de sénateurs (18 — 2 de chaque département — Boliviens âgés au moins de 35 ans et qui ont un revenu annuel de 800 bolivianos, élus pour 6 ans et renouvelés par tiers tous les 2 ans et une Chambre de députés (69 Boliviens, âgés au moins de 25 ans et qui ont un revenu annuel de 400 bolivianos, élus pour 4 ans et renouvelés par moitié tous les 2 ans) et se rassemble annuellement 6 août pour 60 jours. — Couleurs nationales: Rouge, Jaune, Vert.

### *Pouvoir exécutif (Poder Ejecutivo).*

Président (6 août 1899 à 1904): José Manuel Pando, gén. — 1er VPrés.: Lucio Peres Velasco, col.; 2e VPrés.: le Dr. Anibal Capriles.

### *Congrès (Poder Legislativo).*

Prés. perpétuel du Congrès et du Sénat: le 1er VPrés. de la Rép. (v. ci-dessus). — Prés. élu (4 août 1901—1902): Pastor Sainz. — Chambre des Députés. Prés.: se renouvelle chaque mois.

### *Ministère (5 membres).*

Affaires étrangères et cultes: le Dr. Fed. Dies de Medina. — Finances et industrie: le Dr. Demetrio Calvimontes. — Intérieur: Anibal Capriles. — Justice et instruction publ.: Andrés S. Muñoz. — Guerre et colonies: Ismael Montes, col.

### *Poder judicial.*

Cour suprême (les 7 juges sont élus par le Congrès pour 6 ans). Prés.: J. María Valda. — Proc. gén.: le Dr. Manuel María Duarte. — 8 tribunaux sup. dans les chefs-lieux des dép. et 1 dans les territ.

### *Autorités provinciales.*

Préfets des départements. Beni: M. Mansilla. — Cochabamba: Venancio Giménez. — La Paz: Fermín Prudencio. — Oruro: Lino Romero. — Potosi: Z. Cossio. — Santa Cruz: J. Félix Camacho. — Sucre: Julio Lafaye. — Tarija: B. R. Trigo. — Délégué extrord. au territ. d'Acre et Madre de Dios: le 1er vprés. — Délégués au territ. du Nord-Ouest: José Carrasco, Rodolfo Arauz.  
Évêques cathol. Sucre: Miguel S. Taborga, métropolitain; Cochabamba: J. J. Anaya; La Paz: . . . ; Sta-Cruz de la Sierra: B. Santisteban; Préfets des Misiones en el Chaco [Tarija]: Fr. Rafael Paoli, Fr. Gervacio Costa, délégué apostol.; Beni et Madre de Dios: Fr. Seb. Piffert.

### Corps diplomatique à La Paz et consulats.

\*Allemagne, Empire. Consuls à Cochabamba: R. Krüger, 92. — La Paz: Hagemann, gén. du Cst., 99. — Ouro: A. Keinecke, 98. — Riveralta: M. Hencke. — Agt à Sta-Cruz.



- Amérique, États-Unis. E. e. et M. pl.: George H. *Bridgman*, . . . . 97.  
 Consul à La Paz, ch. des fonct.: G. *Zalles*, 94, VC.
- \*Argentine, Républ. E. e. et M. pl.: A. *Guesulaga*, 4./XII. 96; Secr.: G. *Martinez-Campos*; Att.: Pedro *Guesulaga*. Consuls à Cochabamba: L. *Gusman*. — La Paz: M. *Viaña*, CG., 83. — Oruro: Man. *Viaña*, 01. — Potosi: D. *Dalence*, 00. — Sta-Cruz de la Sierra: C. F. *Albrecht*, 00, et 1 VC.: S. S. *de Bustamente*, 01. — Sucre: G. *Vaca-Gusman*, 99. — Tarija: G. *Schnorr*, 98. — Tupiza: C. *Valverde*, 86. — Uyuni: A. *Mendoza*, 97.
- Belgique. Consuls à Cochabamba: Rob. *Suarez*, 88. — La Paz: F. *Wodon*, CG., 01; M. V. *Ballivián*, 00, et 1 VC.: G. *Stadler*. — Sucre: J. *Gutierrez Guerra*, 99.
- \*Brésil. E. e. et M. pl.: E. F. Simões dos Santos *Lisbõa*, 20./XII. 97; Secr. de lég.: Carlos de *Magalhães Azeredo*. VC. à Puerto Alonso (J. *Carneiro de Mendonça*), Sta Cruz de la Sierra (P. *Branca*, 01), Sucre (A. *Urriolagoytia*), Trinidad, Villa Bella (C. *Hollanda de Lima*).
- Chili. E. e. et M. pl.: Abr. *König*, 7./III. 00; 1er secr.: Man. J. *Vega*; 2e secr.: O. *Ramirez Sans*; Att. milit.: G. *Contreras Sotomayor*, lt. Consuls à Challapata: A. *Novoa Gormas*, 00. — La Paz: W. *Jürgens*, 00. — Oruro: Aur. *Gonsales*. — VC. à Colquechara (J. *Kindermann*).
- Colombie. Consul à Sucre: Fr. *Argandoña*; ch. des fonct.: le Dr. R. *Urioste*.
- Equateur. E. e. et M. pl.: . . . . .; Secr.: . . . . . Consuls à Cochabamba: R. *Rivero*. — VC. à Tarija (F. *de Campero*).
- Espagne. E. e. et M. pl., v. Pérou, corps dipl. VC. à Cochabamba (. . . . .), Corocoro (D. *Nava*), La Paz (J. G. *Buis*), Oruro (R. *Cabrera*), Potosi (M. *de Mendieta*), Sta Cruz (A. *Serrate*), Sucre (C. *Guerejazu*).
- \*France. Ch. d'aff. et C. chargé du CeltG.: J. L. E. *Belin*, 01; Chanc.: H. *Aymé-Martin*. — Agts à Cochabamba, Oruro, Potosi, Riveraalta, Sucre.
- Guatemala. Consul à Sucre: L. *de Argandoña*, 25./XI. 96.
- Honduras. Consul à La Paz: le Dr. A. *Loaiza*.
- \*Italie. MR., v. Pérou, corps dipl. Consul à La Paz: Giov. *Torti*, 01. — Agts à Cochabamba (A. *Pacieri*, 88), Oruro (Fil. *Nannetti*, 88).
- Luxembourg, v. Pays-Bas.
- Mexique. Consul à La Paz: J. G. *Graue*.
- Nicaragua. Consul à La Paz: le Dr. A. *Loaiza*, CG.
- Paraguay. Consuls à Cochabamba: J. de la C. *Torres*. — La Paz: J. *Tamayo*, CG., 00. — Oruro: F. *Nunes Ballón*. — Sta-Cruz: . . . . . — Sucre: R. *Arce*. — Tarija: le Dr. T. O'Connor d'Arzach. — Tupiza: J. *Aramayo*. — VC. à San Ignacio.
- Pays-Bas. Consul à La Paz: J. A. *Guibert*, 92.
- \*Pérou. E. e. et M. pl.: . . . . .; Secr. de lég. de 1re cl.: Victor R. *Cárdenas*; Att.: J. *Cisneros*. Consuls à La Paz: Angel M. *del Solar*, CG., 01, et 1 Agt. — Oruro: J. *Quintaña*. — Potosi: V. *Zavala*. — VC. à Beni (E. *Huby*, 00), Sta Cruz de la Sierra (J. L. *Torres*, 97).
- \*Portugal. Consul à La Paz: M. V. *Ballivián*, 4./VII. 82.
- St-Siège. E. e. et délégué apostolique, v. Pérou, corps dipl.
- Salvador. Consul à La Paz: A. *Loaiza*.
- Suède et Norvège. CG. à Valparaiso. — VC. à La Paz (T. *Böttger*, 90).
- Uruguay. Consul à La Paz: G. *Zalles*, CG., 99.

## Notice statistique.

Superficie: 1 834 900 kilom. c.

## Population d'après les recensements 1890—93.

| Départements.          | Habitants. | Chefs-lieux des départements. | Habitants. |
|------------------------|------------|-------------------------------|------------|
| Beni et Acre . . . . . | 87860      | Trinidad (1900) . . . . .     | 5250       |
| Chuquisaca . . . . .   | 298957     | Sucre (1900) . . . . .        | 25182      |
| Cochabamba . . . . .   | 451200     | Cochabamba (1900) . . . . .   | 80050      |
| La Paz . . . . .       | 601145     | La Paz (1900) . . . . .       | 57018      |
| Oruro . . . . .        | 300095     | Oruro (1900) . . . . .        | 16070      |
| Potosi . . . . .       | 366430     | Potosi (1900) . . . . .       | 14365      |
| Santa Cruz . . . . .   | 112200     | Santa Cruz . . . . .          | 13100      |
| Tarija . . . . .       | 89650      | Tarija . . . . .              | 11943      |
| Total                  |            |                               | 2 159087   |

Y compris les Indiens sauvages (env. 250000) 2 310000, soit 2 par kil. c.

## Finances. (1 boliviano = 2 fr. 30 c.)

Budget de l'exercice 1901: Recettes 10 117709, dépenses 9 891158 bol.

Dette publ. 1900. Dette extér. 6 550830, dette intér. 3 934250 bol.

Commerce 1900. Exportation 6 915876, importation 12 795870 bol.

Principaux articles d'exportation (en milliers de bolivianos): argent 6 681, étain 3 495, caoutchouc 2 049, cuivre 623, cacao 899, bismuth 126.

## Communications.

Chemins de fer 1900: 973 kil.

Postes 1899. Nombre des bureaux 330; des expéditions (non compris le service de messagerie), dans le service intérieur: 1 181633, dans le service extérieur: 536226. Recettes 369715, dépenses 459173 fr.

Télégraphes 1900. 131 bureaux, 6641 kilom.

## Armée.

Le service militaire obligatoire de 2 ans, prescrit par les lois du 6 avril 1875 et du 31 janv. 1880 à l'effet de former une garde nationale, est mis en pratique depuis 1894.

L'armée active comprend 2 bat. d'inf. (chaque bat. de 4 comp. et de 320 h. armés de fusils Mauser mod. 93 argentins et 98 boliviens, cal. 7 mm), 2 rég. de cav., 2 rég. d'art. et 1 bat. de garnison dans chaque dép., 1 collège milit., en tout 2975 h. — La garde nationale, divisée en trois catégories, compte 90000 h.

## Brésil, États-Unis du (Estados Unidos do Brazil).

République fédérative de 20 États, proclamée 15 nov. 1889 par le gouvernement provisoire (institué par le général M. D. da Fonseca à la même date après la chute de l'empereur Dom Pedro II) et qui avait convoqué le Congrès constituant par voie de suffrage général pour le 15 nov. 1890. — Constitution du 24 févr. 1891. Le Sénat se compose de 68 membres (3 pour chaque État et pour la capitale) élus un tiers pour 9 ans, l'autre pour 6 ans et le troisième pour 3 ans, suivant le nombre des voix reçues; après l'expiration du premier mandat, les élections se feront tous les 3 ans pour une période de 9 années. La Chambre des Députés est composée de 212 membres (1 par 70000 habit.) élus pour 3 ans. Le président et le vice-président de la République (qui doivent être âgés au moins de 35 ans) sont élus pour 4 ans et renouvelés en cas de cessation de fonctions dans le cours des deux premières années, par une nouvelle élection, et ce laps de temps écoulé, remplacés par les présidents du Congrès et le président du tribunal fédéral suprême. Les élections

pour les deux Chambres, ainsi que celles des présidents ont lieu par voie de suffrage direct; est fleuret tout Brésilien âgé de 21 ans. — Pavillon de guerre et de commerce: Vert, chargé au milieu, sur losange jaune, d'une sphère bleue, traversée horizontalement d'une bande blanche qui porte cette devise: *Ordem e Progresso*; la sphère accompagnée en chef d'une étoile blanche et en pointe de 20 étoiles du même, représentant les 20 États et le District Fédéral. — Couleurs nationales: Vert, Jaune. — V. les éditions de 1891, p. 689, et 1892, p. 726.

#### Présidence.

Prés. 15 nov. 1889 — 1902: le Dr. Manoel Ferraz de Campos Salles. — VPrés.: le Dr. Francisco de A. Rosa e Silva.

État-major du Prés. Chef: . . . — Secrétariat: le Dr. T. W. da Gama Cochrane.

#### Ministres d'État (du 15 nov. 1898).

Affaires étrangères: le Dr. Olyntho de Magalhães. — Finances: le Dr. Joaquin Murinho. — Guerre: João Nepom. de Medeiros Mallet, maréchal. — Industrie: Alfr. Maia. — Intérieur et Justice: Sabino Barroso. — Marine: J. Pinto da Luz, c.-am.

#### Congrès national.

(1re session de la IVe période législative.)

Sénat. Prés.: le Dr. F. A. de Rosa e Silva. — Chambre des députés: le Dr. C. Vas de Mello.

#### Ministres et autres autorités centrales.

Intérieur et Justice. — Intérieur. Dir.-gén.: le Dr. Araripe le jeune. — Justice. Dir.-gén.: le Dr. Copertino do Amaral. — Comptabilité. Dir.-gén.: J. C. de Sousa Bordini. — Santé publique. Dir.-gén.: le Dr. Nuno de Andrade.

Archives publiques. Dir.: P. Velloso Rabello. — Statistique. Dir.: J. S. Damasceno.

Finances. Comptabilité. Dir.-gén.: M. Candido de Leão. — Contentieux: le Dr. Carlos A. Naylor. — Trésorier gén.: Henrique J. Gomes. — Expédition. Dir.-gén.: P. Teixeira Soares. — Revenus. Dir.-gén.: L. R. Cavalcanti Albuquerque. — Cour des comptes. Prés.: le Dr. D. A. da Veiga; Dir.-gén.: le Dr. Democrito C. de Albuquerque; A. O. Viveiros de Castro, Rodopiano Padilha.

Affaires étrangères. Dir.-gén.: le vete de Cabo Frio. — Protocole. Dir.: J. A. d'Espinheiro. — Affaires polit. et le contentieux. Dir.: F. A. de Carvalho. — Aff. comm. et consulaires. Dir.: L. P. da Silva Rosa. — Comptabilité. Dir.: L. L. Fernandes Pinheiro.

Guerre. Dir.-gén.: le bar. de Itaipú. — Cour des comptes gén. Dir.: C. C. da Silva Lage, gén. de brig.

École militaire sup. Dir.: B. S. M. da Fontoura Costallat, gén. de div.

Marine. Dir.-gén.: le Dr. A. J. Teixeira de Freitas.

Industrie. Dir.-gén. de la comptabilité: J. de N. T. de Meneses; — de l'industrie: le Dr. T. W. da G. Cochrane; — des travaux publ.: C. de Campos, ing.; — des postes: le Dr. L. B. Paes Leme; — des télégraphes: A. M. C. de Vilhena; — du chemin de fer central du Brésil: le Dr. Gust. de Silveira.

Suprême tribunal fédéral. Prés.: le Dr. O. H. de Aquino e Castro; Proc. gén.: A. Ribeiro de Almeida. — Cour d'appel. Prés.: Antonio J. Rodrigues. — Cour de justice civile et criminelle du District fédéral. Prés.: le Dr. Ed. Munis da Barreto.

Instruction publique du District fédéral. Dir.: le Dr. B. C. Campos Valladares. — Direction d'hygiène: le Dr. J. J. Torres Cotrim. — Académie des beaux-arts: R. Bernardelli. — Bibliothèque Nationale. Dir.: le Dr. Manoel Cicero.

*Autorités des États etc.*

Gouverneurs et Présidents (élus directement par les États, pour des périodes variant de 3 à 5 ans). — Alagoas: E. V. *Malta*. — Amazonas: Silv. *Nery*. — Bahia: le Dr. Sev. *Vieira*. — Ceará: le Dr. P. A. *Borges*. — Espírito Santo: le Dr. *Munis Freire*. — Goyaz: Urbano de *Gouvea*. — Maranhão: João G. *Torreão da Costa*. — Matto Grosso: A. P. *Alves de Barros*, col. — Minas Geraes: le Dr. Silviano *Brandão*. — Pará: le Dr. A. *Montenegro*. — Parahyba: J. *Peregrino de Araujo*. — Paraná: F. *Xavier da Silva*. — Pernambuco: le Dr. A. *Gonçalves Ferreira*. — Piahy: A. F. *Nogueira*. — Rio de Janeiro (non compris le District fédéral): G. *Bocayuwa*. — Rio Grande do Norte: Alb. *Maranhão*. — Rio Grande do Sul: le Dr. Antonio A. *Borges de Medeiros*. — Santa Catharina: F. *Schmit*. — São Paulo: le Dr. F. P. *Rodrigues Alves*. — Sergipe: Olympio de *Campa*.

Évêques cathol. Bahia: Jeronymo Thomé da *Silva*, archev.; Amazonas: J. L. da *Costa Aguiar*; Belem: F. do *Rego Maia*; Ceará: J. J. *Vieira*; Goyaz: E. Duarte *Silva*; Maranhão: Xisto *Albano*; Ollinda: L. R. da *Silva Brito*; Parahyba: A. A. de *Miranda Henriques*; Capitale fédérale: J. A. de *Albuquerque Cavalcanti*, archevêque; Cuyaba: C. L. d'Amour; Curityba: J. *Camargo de Barros*; Diamantina: J. A. dos *Santos*; Marianna (Minas Geraes): Silverio *Gomes Pimenta*; Petropolis: . . . ; São Paulo: Antonio C. *Alvarenga*; Espírito Santo: F. de S. *Monteiro*; Rio Grande do Sul: C. J. G. *Ponce de Leão*; Alagoas: A. *Castilho Brandão*; Ponso Alegre (Minas): João B. *Correa Nery*.

Église évangélique allemande. Pasteur: le Dr. *Gruel*. — Église baptiste: W. B. *Bagby*. — Église réformée: . . . — Église méthodiste américaine: Rev. C. B. M. C. *Ferland*.

*Armée et Marine.*

Chef d'État-major: J. T. de *Cantuaria*, maréchal. — Marine. Chef d'État-major: Ed. *Wandenkolk*, v.-am.

Maréchaux: J. A. F. da *Frota*, J. *Fernandes*, C. J. de *Niemeyer*, B. *Vasques*, J. N. de *Medeiros Mallet*, J. T. de *Cantuaria*.

Comm. des districts milit. I. Amazonas, Pará, Maranhão et Piahy [Pará]: B. *Abrantes*, gén. de brig. — II. Ceará, Rio Grande do Norte, Parahyba et Pernambuco [Ceará]: S. R. da *Silva Travaços*, gén. de brig. — III. Bahia, Sergipe et Alagoas [Bahia]: F. da *Silva Barbosa*, gén. de brig. — IV. São Paulo, Minas Geraes, Goyaz, Esperitu Santo et Rio de Janeiro [S. Paulo]: F. de P. *Argolo*, gén. de div. — V. Paraná et Sta Catharina [Paraná]: . . . — VI. Rio Grande do Sul [Rio Grande do Sul]: F. A. *Rodrigues Salles*, gén. de brig. — VII. Matto Grosso [Matto Grosso]: M. de *Magalhães*, gén. de brig.

## Corps diplomatique à Rio de Janeiro et consulats.

\*Allemagne, Empire. E. e. et M. pl.: de *Treutler*, 23./V. 01, cons. de lég.; Secr. de lég.: le Dr. A. de *Flöcker*; Chanc.: *Müller*, cons. aul. Consuls à Bahia: R. *Weber*, 99. — Blumenau: G. *Salinger*. — Ceará: Albana le jeune. — Curitiba: *Baerecke*, 99. — Desterro (Florianopolis): de *Zimmerer*, CG., 98; K. *Höpcke*. — Dona Francisca (Joinville): A. *Schmidt*. — Itajahy: W. *Asseburg*, 99. — Manaos: O. *Dusendtschön*, 00. — Pará: H. F. *Omok* 97. — Pernambuco: A. *Neesen*. — Porto Alegre, ch. des fonct.: le Dr. H. *Hofmann*, VC., 01. — Rio de Janeiro: le Dr. *Falcke*, 00. — Rio Grande: G. *Pooch*, 98. — São Luiz de Maranhão: C. *Ferreira Coelho*. — Santos: F. *Christ*; ch. des fonct.: *Höpfner*. — São Paulo: *Eschke II*, 00. — Victoria: A. *Arens*, 00. — VC. à Maceliú (E. M. *Legéne*), Ouro Preto (K. W. A. *Schwacke*, 01), Paranaguá (E. *Schmidt*, 99); Ags à Juiz de Fôra, Laguna, Ponta Grossa.

- Amérique. États-Unis. E. e. et M. pl.: O. P. Bryan, 11./IV. 98; Secr. de lég.: Th. C. Dawson. Consuls à Bahia: H. W. Furniss, 98, et 1 VC.: A. Hirsch, 00. — Pará: K. K. Kenneday, 98, et 1 V. et Dep. C. — Pernambuco: Ed. N. Gonsalves, 00, et 1 VC.: J. Krause, 98. — Rio de Janeiro: E. Seeger, CG., 97; E. W. Ames, V. et Dep. CG., 01; et 2 Dep. CG. — Santos: John J. Girimondi, 00, 1 VC.: W. H. Lawrence, 01, et 1 Dep. C. — Agta à Aracajú, Ceará, Maceló, Manaus, Maranhão, Natal, Rio Grande do Sul, Sta Victoria.
- \* Argentine. Rép. E. e. et M. pl.: D. M. Gorostiaga, 7./IV. 99; Secr. de lég.: B. Garcia Sagastume. Consuls à Bahia: F. Antunes da Lus. — Belem: F. Leite-Cherment. — Ceará: J. Simoes. — Itajahy: G. Assebury. — Minas: Ad. de Cousandier, 98. — Natal: A. Roselli. — Parahyba: J. Fabrega y Pla. — Paranaçu: F. Rossani Parodi. — Pernambuco: M. J. d'Amorim. — Porto Alegre: O. Borda, 01. — Rio de Janeiro: E. Lavalle, OG., 95, et 1 VC.: U. A. Bartoli. — Rio Grande do Sul: F. Susini et 1 VC. — San Francisco: A. Olivet, 01. — Santos: J. M. A. Rodrigues le jeune. — Uruguayana: A. Bergallo. — VC. à Corumbá, Fortaleza, Itaquí, Sta Catalina, Victoria.
- \* Autriche-Hongrie. E. e. et M. pl.: E. chev. de Kuczyński, 22./VIII. 99; Secr. de lég.: le bar. E. Gudenus, chamb. — Consuls à Bahia: S. Podestá, gén. du Csit. — Curitiba: N. chev. de Jurystowski, VC. gén. le Csit, 01. — Pernambuco: C. Barsa. — Porto Alegre, ch. des fonct.: le C. d'Allemagne. — Rio de Janeiro: J. Bombiero de Kremenac, C. gén. le CsitG. — Santos: E. Bormann. — São Paulo: Fr. Müller. — VC. à Belem do Pará (le C. d'Allemagne), Rio Grande do Sul (ch. des fonct.: le C. d'Allem.).
- Belgique. MR.: Albéric bar. Fallon, 20./I. 99. Consuls à Bahia: . . . — Ceará: Ed. Stuart, 01. — Cidade de Minas (Belle Horizonte): M. J. de Joseph, 98. — Corumba: F. van Dicoms, 99. — Curitiba: E. Fontaine, 98. — Desterro (Florianopolis): H. Scheele, 97. — Manaus: F. van Hülle, 00. — Maranhão: L. Ferreira da Silva Santos, 91. — Pará: A. L. Cherment, 95. — Pernambuco: J. J. de Amorim, 86. — Porto Alegre: H. Lúderits, 81. — Rio de Janeiro: L. Laureys, 91, et 1 VC.: Dart, 98. — Rio Grande do Sul: A. Chaves Campello, 98. — Santos: G. von Heyer, 95. — São Paulo: F. van der Heyde, 97. — Victoria: J. Zinsen, 98.
- \* Bolivie. E. e. et M. pl.: le Dr. D. Claudio Pintilla, 14./VIII. 01; Secr.: R. Mujía. Consuls à Bahia: E. Wiering. — Corumba: W. Salinas R., 00. — Fortaleza: G. Maia. — Manaus: Osvaldo Molina, 01, et 1 VC. — Pará: L. Trucco et 1 VC. — Pernambuco: C. C. G. Alcoforado et 1 VC. — Porto Alegre: E. Sacco et 1 VC. — Rio de Janeiro: . . . , CG., et 1 VC.: A. J. Freitas. — S. Antonio: A. Mendiceta. — São Luis: J. T. da Rocha Pereira et 1 VC. — São Paulo: A. da Costa Moreira. — VC. à Humaytá, Maranhão, Natal, Rio Grande do Sul, Santos, Victoria.
- Chili. E. e. et M. pl.: Joaquin Godoy, 23./III. 00; 1er secr.: Ed. C. Mac Oure; 2e secr.: Alb. Yoacham Varas. Consuls à Bahia: F. Hasselmann, 84. — Pará: J. G. Nogueira, 92. — Paranaçu: A. F. de Santa Rita, 72. — Pernambuco: . . . et 1 VC.: le bar. de Casa Forte, 95. — Rio de Janeiro: Joaq. Ruiz de Gamboa, CG., 99, et 1 VC.: H. Bymaguera, 98. — Rio Grande do Sul: F. Sta Barbara Garcia, 87. — VC. à Antonina (A. Soares Gomes, 99), São Francisco (S. A. Nobrega), Natal (A. O. Pereira, 00).
- Colombie. Consuls à Bahia: Th. T. Gomes. — Maranhão: M. J. F. Jorge. — Pará: J. V. de Sousa Cabral. — Rio de Janeiro: L. Testa da Silva Nunes, CG. — VC. à Amazonas (Heldoro Jaramillo).
- Costa-Rica. Consul à Pernambuco: J. J. Carvalho Moraes.
- \* Danemark. Consuls à Bahia: Th. T. Gomes, 87. — Pernambuco: H. da

- Silva Loyo*, 86. — Porto Alegre: N. Mühlmann. — Rio de Janeiro, ch. des fonct.: le OG. des Pays-Bas F. Palm, CG. — Rio Grande do Sul: J. M. Garcia, 89. — VC. à Aracaju (. . .), Campinas (. . .), Desterro (C. Hoepcke, 00), Maceló (E. M. Legens, 87), Pará et Belem (A. J. Beale, 01), Paranaguá (T. J. dos Santos, 89), Santos (A. D. de Bülow, 77), São Paulo (. . .).
- Dominicaine, Rép.** Consuls à Pernambouc: G. Krause, 98; ch. des fonct.: S. Kahn. — Rio de Janeiro: B. Poznansky.
- Equateur.** Consuls à Belem-Pará: le Dr. P. Leite-Chermont, 91. — Pernambouc: João Ferreira Baltar. — Rio de Janeiro, Becco Lapa dos Mercadores no 4: J. de Villa Flor, CG., 91, et 1 VC.: B. Estèves.
- Espagne.** E. e. et M. pl.: A. de la Barre de Flandes, 26./X. 99; Secr. de lég.: T. Acquaroni. Consuls à Rio de Janeiro: le Min., CG.; J. Capitonch Puerto. — VC. à Bagé, Belem, Bello Horizonte, Florianopolis, Fortaleza, Maceló, Manaus, Parahyba do Norte, Paranaguá, Pelotas, Porto Alegre, Recife, Rio Grande, Santa Anna do Livramento, Santos, São Paulo, São Luis de Maranhão, São Salvador de Bahia, Uruguayana, Victoria; Agu à Campos, Petropolis.
- France.** E. e. et M. pl.: P. J. J. Decrais, 15./VII. 01; Secr. de lég. de 2e cl.: Conty; Secr. archiviste: P. Bizel. Consuls à Bahia: Béquerie, 99. — Pará: Coula, 01. — Rio de Janeiro: Ritt. — São Paulo: P. Desmarts, 98. — Agu à Campos, Ceará, Curitiba, Juiz de Fóra, Maceló, Manaus, Obidos, Parahyba, Paranaguá, Paranahyba, Pelotas, Porto Alegre, Santos, São Luiz (Maranhão), Ribeirão Preto, São Pedro, Uruguayana, Victoria.
- \* **Grande-Bretagne.** E. e. et M. pl.: Sir H. Dering, bart., 19./III. 01; Secr. de lég.: H. C. Lowther; 2e secr.: W. E. O'Reilly. Consuls à Bahia: A. F. H. Medhurst, 00. — Pará: W. A. Churchhill. — Pernambouc: A. F. Howard, 99, et 1 VC. — Porto Alegre: A. Archer, 00. — Rio de Janeiro: A. Chapman, CG., 01, et 1 VC. — Rio Grande do Sul: P. J. F. Staniforth, 99. — Santos: F. W. Mark. — VC. à Ceará, Curitiba, Maceló, Manaus (C. L. Temple, 00), Maranhão Morro Velho, Parahyba, Paranaguá, Rio Grande do Norte, S. Catarina; Agu à Corumbá, São Paulo, Victoria.
- \* **Grèce.** Consul à Rio de Janeiro: O. Leonardos, CG. — VC. à Bahia, Belem, Ceará, Maranhão, Pernambouc, Porto Alegre, Rio Grande do Sul, Santos, São Luiz.
- Honduras.** Consul à Rio de Janeiro: R. J. Kinman, CG., 97.
- \* **Italie.** E. e. et M. pl.: L. mqe Friossi pr. di Cariatì, 15./VIII. 01; Secr. de lég.: V. Rossi-Toesca; Att.: G. Marchetti Ferraric; Chanc.: G. Sabella. Consuls à Curitiba: G. Silva, 01. — Desterro (Florianopolis): G. nob. dei principi Pio di Savoia, 99. — Juiz de Fóra: J. G. Belli de Sarden, gér. le Calt, 01. — Pernambouc: R. Agnoli, 01. — Porto Alegre: E. Ciapelli. — Rio de Janeiro: la lég. et 1 VC.: T. F. Bernardi. — São Paulo: A. Monaco, CG., 00, et 1 VC.: F. Daneo, 01. — Victoria: R. Risetto, 01. — VC. à Campinas et Ribeirão Preto (Gallian), Pará (G. Pozzo, 01), Santos (A. Stranieri, 01); Agu à Amparo, Bahia, Bagé, Botocatu, Caxias, Ceará, Corumbá, Jaboticabal, Maceló, Manaus, Maranhão, Parahyba, Paranaguá, Piracicaba, Pelotas, Piauí, Pirassununga, Porto Alegre, Rio Grande, S. Anna do Livramento, S. Carlos de Pinhal, Taubate, Uruguayana.
- \* **Japon.** MR. et CG.: Okoshi Narinori, 15./VII. 99; Secr. de 2e cl.: Horiguchi Koumaitchi; Chanc.: Okoumura Hokajiro.
- Luxembourg,** v. Pays-Bas (conv. 67 janv. 1890).
- Mexique.** Consul à Rio de Janeiro: F. Simoes dos Santos, CG.
- Nicaragua.** Consul à Rio de Janeiro: R. J. Kinmann, CG.

- Paraguay. E. e. et M. pl.: Pedro Peña, . . . 01; Secr. de lég.: A. Gull. Consuls à Aracajú: J. R. B. Coelho. — Ceará: J. Gomes de Moura, et 1 VC. — Corumbá: Mar. Galeano, CG., 00, et 1 VC.: C. Cooper, 01. — Cuyabá: J. F. da Rocha. — Descalvados: F. van Dinant, 99. — Maranhão: A. M. Pinheiro. — Nioac: J. A. Sauches Surga. — Pará: J. E. de Mello Pussos, 99, et 1 VC. — Parahyba: F. A. C. Rosas. — Pelotas: F. Nunes. — Pernambuco: Fred. Ramos. — Porto Alegre: F. S. de Almeida et 1 VC. — Porto Murinho: F. de Oliveira y Sylva, 01. — Rio de Janeiro: M. M. del Castillo, CG., 00. — Rio Grande: F. Perichon y Garcia. — Santos: M. A. Alfaya 99. — São Paulo: F. Dreyfus. — VC. à Bahia.
- \*Pays-Bas. Consuls à Bahia: M. J. do Conde le jeune, 91. — Belem (Pará): E. Gerhardt, 01. — Ceará: J. C. Sousa, 00. — Florianópolis: C. Hoepcke, 99. — Maceló: H. F. de Söhsten, 00. — Maranhão: A. P. de Sá Ribeiro, 91. — Natal: L. Nelson, 91. — Parahyba: A. Cahn, 91. — Paranaguá, ch. des fonct.: H. Kilton. — Pernambuco: J. de Söhsten, 00. — Rio de Janeiro: F. Palm, CG., 82, et 1 VC.: G. M. Carregal, 91. — Rio Grande do Sul: J. M. Garcia, 86. — São Paulo: J. C. A. F. Zerrenner, 91. — Victoria: J. Zinsen, 99. — VC. à Aracajú, Porto Alegre, San Francisco do Sul, Santos.
- \*Pérou. E. e. et M. pl.: le Dr. Am. J. del Solar, 12./III. 01; 2e secr.: G. Cisneros y Raygada. Consuls à Bahia: H. M. Schröder, 97. — Manaus: R. Cabero, 00. — Pará: Dan. E. Pereira, 01. — Pernambuco: Carlos Leal, 96. — Rio de Janeiro: J. M. P. Cunha, CG., 12./XI. 94. — VC. à Maranhão (M. da S. Miranda), Rio Grande do Sul (F. de P. Chaves Campelo), Santos (G. Leite da Fonseca).
- \*Portugal. E. e. et M. pl.: J. d'Oliveira Sá Camelo Lampreia, 18./IX. 00; 1er secr.: A. de Oliveira Soares; 2e secr. L. d'Arenas de Lima. Consuls à Bahia: C. de Carvalho, 01. — Maranhão: J. C. Fragoso. — Pará: L. Correta da Silva, 01, et 1 VC. — Pernambuco: Fr. C. F. de Menezes. — Rio de Janeiro: J. J. Salgado, CG., 00, et 1 VC.: Alvaro Thedim, 99. — Rio Grande do Sul: A. A. das Neves Mello, 01. — VC. à Angra, Aracajú, Aracaty, Bagé, Baturite, Bello Horizonte, Campinas, Campos, Cantagallo, Caxias, Ceará, Corumbá, Cuyabá, Desterro, Granja, Iguape, Jaguarão, Juiz de Fora, Macabé, Maceló, Manaus, Maranguape, Nicteroy, Ouro Preto, Parahyba do Norte, Paranaguá, Paranahyba, Pelotas, Petropolis, Porto Alegre, Ribeirão Preto, Santa Victoria de Palma, Santos, São Paulo, Theresina, Uruguayana, Victoria; Agu à Barra Mansa, Brejo, Cameté, Guaratingueta, Itaborahy, Leopoldina, Macapá, Mossoro, Obidos, Parahyba do Sul, São Fidélis, Sorocaba, Uberaba, Valença, Vigie.
- \*Russie. E. e. et M. pl. [Petropolis]: A. de Speyer, 19./IV. 00, cons. d'Etat act.; 1er secr. [Buenos-Ayres]: A. de Greger, cons. d'Etat; Att. [Petropolis]: A. de Wolff, assess. de coll. — VC. à Bahia (G. Hoyer, 01), Pernambuco (W. Gildemeister, 01), Porto Alegre, Rio de Janeiro (F. Alvarés), Santos (A. Kemnitz, 01).
- \*St-Siège. Internonce apostolique [Petropolis]: Mgr. J. Macchi, 28./III. 01, archevêque de Thessalonique; Auditeur: Mgr. A. C. Landucci.
- \*Suède et Norvège. Consul à Rio de Janeiro: J. M. Bolstad, CG., 96. — VC. à Bahia, Ceará, Maceló, Maranhão, Natal, Para, Parahyba do Norte, Paranaguá, Penedo et Villanova, Pernambuco, Porto Alegre, Rio Grande do Sul, Santa Catharina, Santos, São Paulo.
- \*Suisse. Consuls à Bahia: H. Massini, 97. — Pará: F. da Costa, 82. — Pernambuco: E. Amstein, 95. — Rio de Janeiro: . . . , CG. — Rio Grande do Sul: F. Luchtinger, 84, et 1 VC.: P. Luchtinger-Wunderly, 96. — VC. à Desterro (. . . ), Santos (E. Müller, 01).

- \*Turquie. Consul à Rio de Janeiro: O. *Leonardos* le jeune.
- \*Uruguay. E. e. et M. pl.: le Dr. Fed. *Susveta Guarch*, ./.VIII. 00; 1er secr. de lég.: A. L. *Dufour*. Consuls à Bagé: O. *Carrion* et 1 VC. — Bahia: H. A. *Lopes* et 1 VC. — Ceará: J. A. *Oelho*. — Corumbá: H. A. *de Sant'Anna*. — Desterro: J. M. *da Silva*. — Jaguarão: F. J. *Otorgues*, 99. — Maranhão: J. F. *Vinhas*. — Paranaguá: L. *Pereira de Carvalho*. — Pelotas: Enr. *Buero*, 98. — Pernambuco: J. *da Silva Lojo*, fils. — Porto Alegre: J. *Bossano*. — Rio de Janeiro: Ad. *Baraños*, CG., 99; C. *Gianali* et 1 VC.; J. R. *Pélla*. — Rio Grande do Sul: S. *Aistina*, 98. — Sta Victoria: Aur. *Susini y Nunes*. — Santos: le Dr. A. *Forchat de Assis*, 98. — São Luiz: J. F. *Vinhas*, 98, et 1 VC. — São Paulo: J. R. *Má-homes*. — Sergipe: J. R. *Pimentel*. — Uruguayana: A. *Rivera y Peña*, 00. — VC. à Antonina, Bahia (A. *Petersen*), Campos, Guaraby, Maranhão (J. F. *Vinhas* fils), Pará (F. *Alves de Sousa*), Pedrito, São Francisco, Sta Anna do Livramento.
- \*Vénézuéla. Consuls à Bahia: le bar. *de São Raymundo*. — Fortaleza (Ceará): Ant. *Machado Coelho*. — Manaus: J. G. d'Araujo *Rosas*. — Natal: . . . — Para (Belem): Aur. A. *Eirado*. — Rio de Janeiro: E. *de Barros*, CG., et 1 VC.; R. *Ferreira Nunes*. — Rio Grande: Pedro *d'Acevedo Machado*. — São Luiz: A. *Janzen Ferreira*. — São Paulo: J. *Assvedo*. — VC. à Parahyba (A. *Gomes e Silva*, 01), Pelotas (J. *de Lima Eston*), Porto Alegre (E. *Eideiro*, 01).

## Notices statistiques.

Superficie et population (d'après le recensement du 31 déc. 1890).

| États.                        | Kilom. carrés.         | mascul.  | fémin.   | Total.    | par kil. e. |
|-------------------------------|------------------------|----------|----------|-----------|-------------|
| District fédéral . . . . .    | 1394                   | 298657   | 238994   | 532651    | 325         |
| Alagoas . . . . .             | 58491                  | 250480   | 260960   | 511440    | 9           |
| Amazonas . . . . .            | 1 897030               | 80921    | 66994    | 147915    | 0,07        |
| Bahia . . . . .               | 426427                 | 960270   | 959532   | 1 919802  | 4           |
| Ceará . . . . .               | 104250                 | 394909   | 410778   | 805687    | 8           |
| Espirito Santo . . . . .      | 44839                  | 69318    | 66184    | 135502    | 3           |
| Goyas . . . . .               | 747811                 | 112583   | 114959   | 227542    | 0,3         |
| Maranhão . . . . .            | 459984                 | 212586   | 218268   | 430854    | 0,9         |
| Matto Grosso . . . . .        | 1 879651               | 47196    | 45651    | 92847     | 0,07        |
| Minas Gerães . . . . .        | 574355                 | 1 637461 | 1 556658 | 3 194099  | 5           |
| Pará . . . . .                | 1 149712               | 169357   | 162098   | 328455    | 0,3         |
| Parahyba . . . . .            | 74781                  | 219888   | 237399   | 457283    | 6           |
| Paraná . . . . .              | 221319                 | 128209   | 121262   | 249491    | 1           |
| Pernambouc . . . . .          | 128395                 | 508555   | 526669   | 1 035224  | 8           |
| Piauhy . . . . .              | 301797                 | 133707   | 133903   | 267609    | 0,9         |
| Rio de Janeiro . . . . .      | 69982                  | 445678   | 431211   | 876889    | 13          |
| Rio Grande do Norte . . . . . | 57485                  | 130712   | 137561   | 268273    | 4           |
| Rio Grande do Sul . . . . .   | 236553                 | 459118   | 438337   | 897455    | 4           |
| Santa Catharina . . . . .     | 74156                  | 141989   | 141750   | 283739    | 4           |
| São Paulo . . . . .           | 290576                 | 708011   | 676742   | 1 384753  | 4           |
| Sergipe . . . . .             | 39090                  | 150892   | 150384   | 310276    | 8           |
| Total                         | 8 337218 <sup>1)</sup> | 7 287932 | 7 095933 | 14 383915 | 1,7         |

On évalue le nombre des indiens sauvages à 600000.

1) D'après un calcul planimétrique récent 8 261350 kilom. e.



## Répartition de la population d'après les cultes

|                       |           |                         |           |
|-----------------------|-----------|-------------------------|-----------|
| Catholiques . . . . . | 14 179615 | Positivistes . . . . .  | 1327      |
| Protestants . . . . . | 143743    | Personnes ne professant |           |
| Orthodoxes . . . . .  | 1673      | aucun culte . . . . .   | 7257      |
| Musulmans . . . . .   | 500       |                         |           |
|                       |           | Total                   | 14 853915 |

*Immigration.* En 1892: 86213, 1893: 123926, 1894: 65294, 1895: 164371, 1896: 167948, 1897: 112495, 1898: 53822.

Parmi les immigrants de l'année 1898 il y avait 33273 Italiens, 11663 Portugais, Espagnols 5948, Autrichiens 669, Allemands 477, Français 247, Russes 137, Suisses 129.

## Étrangers.

|                     |          |                            |          |
|---------------------|----------|----------------------------|----------|
| Italiens . . . . .  | 1 300000 | Français . . . . .         | 10000    |
| Portugais . . . . . | 800000   | Anglais . . . . .          | 5000     |
| Allemands . . . . . | 300000   | Autres étrangers . . . . . | 100600   |
| Espagnols . . . . . | 100000   |                            |          |
| Polonais . . . . .  | 80000    | Total                      | 2 695500 |

Capitales (\*) et communes (municipes) de plus de 30000 hab. d'après le recensement de 1890.

|                                             |        |                                                |       |
|---------------------------------------------|--------|------------------------------------------------|-------|
| *Rio de Janeiro . . . . .                   | 522651 | Ponte nova (Minas Gerães) . . . . .            | 41103 |
| *S. Salvador (Bahia) . . . . .              | 174412 | Mar de Hespanha (Minas Gerães) . . . . .       | 41046 |
| *Recife (Pernambouc) . . . . .              | 111556 | *Fortaleza (Céara) . . . . .                   | 40902 |
| S. Amaro (Bahia) . . . . .                  | 79220  | Caetité (Bahia) . . . . .                      | 39921 |
| Campos (R. Janeiro) . . . . .               | 78086  | S. Luzia (Minas Gerães) . . . . .              | 39262 |
| Sabará (Minas Gerães) . . . . .             | 77764  | S. Felix de Paraguassu (Bahia) . . . . .       | 39079 |
| Serro (Minas Gerães) . . . . .              | 76270  | *Manáos (Amazonas) . . . . .                   | 38730 |
| Juiz de Fóro (Minas Gerães) . . . . .       | 74186  | Tomba (Minas Gerães) . . . . .                 | 38176 |
| Minas novas (Minas Gerães) . . . . .        | 72411  | Cochoeiro de Itapemum (Espr. S.) . . . . .     | 37649 |
| Queluz (Minas Gerães) . . . . .             | 68270  | Pouso Alegre (Minas Gerães) . . . . .          | 37423 |
| *S. Paulo (S. Paulo) . . . . .              | 64984  | Pará (Minas Gerães) . . . . .                  | 36984 |
| Nazareth (Pernambouc) . . . . .             | 63746  | Lavras (Minas Gerães) . . . . .                | 36810 |
| S. Barbara (Minas Gerães) . . . . .         | 62423  | S. Maria da Victoria (Bahia) . . . . .         | 36677 |
| Grão Mogol (Minas Gerães) . . . . .         | 62186  | Vassouras (R. Janeiro) . . . . .               | 36483 |
| Feira de S. Anna (Bahia) . . . . .          | 61768  | Entre Rios (Minas Gerães) . . . . .            | 36040 |
| Montes Claros (Minas Gerães) . . . . .      | 61556  | Baependy (Minas Gerães) . . . . .              | 35879 |
| *Ouro Preto (Minas Gerães) . . . . .        | 59249  | Macahé (R. Janeiro) . . . . .                  | 35793 |
| Barbacena (Minas Gerães) . . . . .          | 57850  | S. Francisco (Bahia) . . . . .                 | 35777 |
| Mariana (Minas Gerães) . . . . .            | 56104  | Villa Viçosa (Alagoas) . . . . .               | 35643 |
| Porto Alegre (Rio Grand do Sul) . . . . .   | 52421  | Leopoldina (Minas Gerães) . . . . .            | 35631 |
| Purificação (Bahia) . . . . .               | 51602  | Patrocínio (Minas Gerães) . . . . .            | 34893 |
| Muriáhe (Minas Gerães) . . . . .            | 50189  | Piranga (Minas Gerães) . . . . .               | 34776 |
| *Belém (Pará) . . . . .                     | 50064  | Bomfim (Minas Gerães) . . . . .                | 34774 |
| S. João d'El - Rey (Minas Gerães) . . . . . | 48722  | Sete Lagoas (Minas Gerães) . . . . .           | 34756 |
| Cachoeira (Bahia) . . . . .                 | 48352  | *Niteroey (R. Janeiro) . . . . .               | 34269 |
| Bom Jardim (Pernambouc) . . . . .           | 46742  | Bom Jesus do Rio de Contas (Bahia) . . . . .   | 33966 |
| Paracatú (Minas Gerães) . . . . .           | 46621  | Campinas (S. Paulo) . . . . .                  | 33921 |
| Viçosa (Minas Gerães) . . . . .             | 46413  | S. Antonio do Peçanha (Minas Gerães) . . . . . | 33830 |
| Conceição (Minas Gerães) . . . . .          | 45001  | Valença (R. Janeiro) . . . . .                 | 33623 |
| Arassuahy (Minas Gerães) . . . . .          | 44847  | S. José (S. Oatherina) . . . . .               | 33084 |
| Curvello (Minas Gerães) . . . . .           | 43110  | Garanhuns (Pernambouc) . . . . .               | 32768 |
| Diamantina (Minas Gerães) . . . . .         | 42414  | Victoria (Pernambouc) . . . . .                | 32423 |
| Pelotas (Rio Grande do Sul) . . . . .       | 41591  |                                                |       |
| Aratuhype (Bahia) . . . . .                 | 41296  |                                                |       |

|                                        |       |                                       |       |
|----------------------------------------|-------|---------------------------------------|-------|
| Boa Esperança (Minas Gerães) . . . . . | 31885 | *Coritiba (Paraná) . . . . .          | 24553 |
| *Therézina (Piauí) . . . . .           | 31523 | *Parahyba (Parahyba) . . . . .        | 12645 |
| *Maceió (Alagoas) . . . . .            | 31498 | *Cuyabá (Matto Grosso) . . . . .      | 17815 |
| Campo Largo (Bahia) . . . . .          | 31210 | *Goyas (Goyas) . . . . .              | 17181 |
| Guaratinguetá (S. Paulo) . . . . .     | 30690 | *Victoria (Esprito S.) . . . . .      | 16887 |
| *Desterro (S. Catherina) . . . . .     | 30687 | *Aracayu (Sergipe) . . . . .          | 16336 |
| Oliveira (Minas Gerães) . . . . .      | 30318 | *Natal (Rio Grand do Norte) . . . . . | 18725 |
| *S. Luiz (Maranhão) . . . . .          | 29308 |                                       |       |

*Finances.* (En milreia.)  
(Un milreia en papier évalué en 1897 à 81 c.)

**Budget de 1902.**

|                                | En or.    | En papier. |                        | En or.    | En papier. |
|--------------------------------|-----------|------------|------------------------|-----------|------------|
| Recettes . . . . .             | 42 876686 | 358 011000 | Guerre . . . . .       | —         | 45 579245  |
| Dépenses :                     |           |            | Industrie et com-      |           |            |
| Intérieur et justice . . . . . | —         | 15 916223  | munications . . . . .  | 10 776614 | 67 177486  |
| Aff. étrangères . . . . .      | 889500    | 726920     | Finances . . . . .     | 21 895057 | 71 845137  |
| Marine . . . . .               | —         | 33 200337  | Total des dép. . . . . | 33 555171 | 234 445348 |

**Dettes publiques au 31 mars 1900.**

|                                                                        |           |                                        |            |          |
|------------------------------------------------------------------------|-----------|----------------------------------------|------------|----------|
| Dettes extérieures en Livres sterl.                                    |           | Emprunt en or à 6% . . . . .           |            | 7 127500 |
| Emprunt de 1888 à 4½% . . . . .                                        | 8 292000  | Emprunt en papier à 4% . . . . .       | 119600     |          |
| " " 1888 à 4½% . . . . .                                               | 5 298400  | " " " à 5% . . . . .                   | 463 401000 |          |
| " " 1889 à 4% . . . . .                                                | 18 385800 | Dettes intérieures . . . . .           | 511 197100 |          |
| " " 1895 à 5% . . . . .                                                | 7 331000  | Dettes flottantes . . . . .            | 284759     |          |
| " " 1898 . . . . .                                                     | 4 328881  | Lettres du Trésor . . . . .            | 10 176000  |          |
| Dettes extérieures 88 639281                                           |           | Papier-monnaie (Juill. 1900) . . . . . | 708 666174 |          |
| Dettes intérieures en Milreia.                                         |           |                                        |            |          |
| Emprunt en or à 4½% . . . . .                                          | 20 549000 |                                        |            |          |
| Total des dettes des différents États en 1898: 10 135729 livres sterl. |           |                                        |            |          |

**Commerce 1897.**

Importation 671 603280, exportation 581 806918 milreia.

**Mouvement maritime 1899.**

| Ports.                        | Entrés : |          | Ports.                      | Entrés : |          |
|-------------------------------|----------|----------|-----------------------------|----------|----------|
|                               | Navires. | Tonn.    |                             | Navires. | Tonn.    |
| Pará . . . . .                | 4714     | 5 824839 | Aracaju . . . . .           | 202      | 56739    |
| Rio Grande do Norte . . . . . | 334      | 98987    | Bahia . . . . .             | 774      | 208317   |
| Pernambouc . . . . .          | 1008     | 1 093346 | Santos . . . . .            | 5515     | 5 321128 |
| Maceió . . . . .              | 330      | 216948   | Rio Grande do Sul . . . . . | 379      | 214091   |

Marine marchande 1900: 233 vapeurs jaug. 92028 tonn. (nets) et 358 navires à voiles (de 50 tonn. et plus) jaug. 79807 tonn.

Chemins de fer à la fin de 1899. En exploitation 14030 kil. En construction 8009 kil.

Postes en 1899. Nombre des bureaux 2687. — Recettes 19 226441, dépenses 27 086212 frs.

|                                 | Lettres         |                          |              | Lettres avec déclaration de valeur |                    |
|---------------------------------|-----------------|--------------------------|--------------|------------------------------------|--------------------|
|                                 | Cartes postales | Imprimés et échantillons | en milliers. | en milliers.                       | en milliers de fr. |
| Service intérieur . . . . .     | 26 980          | 169                      | 24 788       | 314                                | 50 379             |
| Service international . . . . . | 9 555           | 128                      | 3 586        | —                                  | —                  |
| Transit . . . . .               | 1 364           | 49                       | 996          | —                                  | —                  |

**Télégraphes en 1896.** Nombre des bureaux: 849. Longueur des lignes 20887 kil., des fils 40684 kil. Nombre des dépêches internes 1348170, des dépêches internationales 26586, des dépêches de services 183453, des dépêches de transit 1100503, total 3 662711.

#### Armée.

En vertu de la loi du 27 févr. 1875, le service militaire dans la garde nationale est obligatoire. L'armée permanente se recrute par voie d'enrôlement.

Le pays est divisé en 7 districts milit., v. le personnel.

Effectif de paix en 1901 est de 28160 h. non compris les officiers et les élèves des écoles milit.

Armée active. Infanterie: 40 bat. (à 4 comp.); Fusil système Mauser, mod. 93, cal. 7 mm. — Cavalerie: 14 rég. (à 4 esc.). — Artillerie: 6 rég. d'art. de camp. (à 4 batt.) et 6 bat. d'art. à pied. — Génie: 2 bat. de pionniers. — Train des équipages: 6 escadrons.

Gendarmerie: 20000 h., dont 2486 h. à Rio de Janeiro.

La garde nationale vient d'être réorganisée.

#### Flotte 1901.

| Bâtiments.                                               | Tonnageux. | Chevaux ind. | Canons. | Tubes lance-torp. | Équipages. |
|----------------------------------------------------------|------------|--------------|---------|-------------------|------------|
| 2 vaisseaux de ligne de 3 <sup>e</sup> cl. <sup>1)</sup> | 10700      | 18500        | 55      | 10                | 778        |
| 2 cuirassés garde-côtes <sup>2)</sup>                    | 6522       | 6800         | 36      | 4                 | 400        |
| 7 canonnières cuirassés <sup>3)</sup>                    | 3360       | 4820         | 45      | —                 | —          |
| 10 petits croiseurs <sup>4)</sup>                        | 19500      | 51800        | 160     | 21                | 1943       |
| 18 canonnières                                           | 5485       | 6720         | 102     | —                 | 1343       |
| 10 bateaux torp. de 1 <sup>re</sup> cl.                  | 1580       | —            | 23      | 31                | —          |
| 49 bâtiments                                             | 46897      | 82140        | 421     | 66                | —          |

En outre: 11 bateaux torp. de 2<sup>e</sup> cl., 2 bateaux sous-marins 1895-96 avec 4 torp. navires-écoles (Netheroy avec 1800 t., 20 canons, les bricks Aprendiz, Marinheiro, Caravellas, Guarapes, Paquequer, Peraja, Recife, la corvette l'Amazonas), l'école des torpilleurs Parnahyba avec 8400 t., 2 batteries flottantes (Brasil et Lima-Barros avec 15000 t. et 8 canons), des vapeurs pour le service douanier des fleuves et des croiseurs auxiliaires.

Le personnel de la marine en 1900 est composé de 4000 marins, 1000 chauffeurs, 1500 élèves-marins, 450 h. d'inf. de mar. et les officiers nécessaires.

<sup>1)</sup> Blachuelo 88, 24 de Mayo (ci-devant Aquidaban) 85. — <sup>2)</sup> Deodoro 98, Floriano 99. — <sup>3)</sup> Bahia 65, Alagoas 67, Rio Grande 67, Planby 68 (67), Pará, Maranhão, Pernambuco. — <sup>4)</sup> Tonelero 78, Paysandú 77, Andrade 90, Alm. Tamandare 90, 15 de Novembro 92, Almirante Barroso, Caramuru, Tymbira, Tupy 96, Tamoyo 98.

## Chili (Républica de Chile).

République indépendante (de l'Espagne) depuis le 18 sept. 1810 (5 avril 1818). — Constitution de 1833. La Chambre des Députés se compose de 94 membres (1 par 50000 habitants et fraction descendant jusqu'à 15000 de chaque département) élus pour 3 ans par vote direct de la nation, le Sénat de 32 membres (1 par 8 dé-

putés) élus pour 8 ans par provinces, également par vote direct, et renouvelables par moitié tous les 4 ans. Pour le droit électoral il faut avoir l'âge de 21 ans; pour l'éligibilité (cens), il faut être âgé, comme sénateur, de 36 ans, comme député, de 21 ans. Le Président de la République est élu pour 8 ans par vote indirect de la nation. — Couleurs nationales: Bleu, Blanc, Rouge. Pavillon de guerre et de commerce: Deux bandes horizontales; en haut, près de la hampe un carré bleu, chargé d'une étoile blanche à 5 rais, puis Blanc flottant; la bande d'en bas: Rouge. — V. l'édition de 1890, p. 624.

#### Présidence.

Président, 18 sept. 1901—1906: German *Blesco*; Remplaçant: le ministre de l'Intérieur.

#### Congrès national.

Sénat. Prés.: Fern. *Lascano*; Secr.: Franc. *Carvallo Etisalde*; Proseccr.: Fern. *de Vio-Tupper*.

Chambre des députés. Prés.: Fed. Pinto *Isarra*; Secr.: Raf. *Blanco Viel*; Proseccr.: H. *Prieto Vial*.

#### Ministère (18 sept. 1901).

Prem. min. et min. de l'intérieur: Ram. *Barros Luco*. — Aff. étrang., cultes et colonisation: Elidoro *Yañes*. — Justice et instruction publ.: Manuel E. *Ballesteros*. — Finances: Juan E. *Sanfuentes*. — Guerre et marine: Beltran *Mathieu*. — Industrie et travaux publ.: Ismael *Tocornal*.

#### Conseil d'État.

Prés.: le prés. de la République. — Membres: les ministres (sans droit de suffrage) et 5 personnes nommés par le Prés. et 6 nommés par le Congrès, savoir: Juan A. *Achurra*, Eul. *Altamirano*, José M. *Balmaceda*, Manuel *Balmes*, Clem. *Fábres*, E. *Gusman*, L. *Perera*, Leop. *Urrutia*, Darío *Zañartu*, Enrique S. *Sanfuentes*, . . . — Secr.: Anibal *Rodríguez*.

#### Ministères et autres autorités centrales.

Sous-secrétaires d'État. Intérieur: A. *Rodríguez*. — Aff. étrang. etc.: M. *Foster Recabarren*. — Instruction publ.: Enr. *Matta Vial*. — Justice etc.: Ricardo *de Anguita*. — Finances: Manuel *Magallanes*. — Guerre: Rob. *Montt*. — Marine: Carlos *Esteves*. — Industrie etc.: Dan. *Eiquelme*.

Commission pour la délimitation de la frontière entre le Chili et la république Argentine. Chef: Aristides *Martines*, gén.; Ingénieur en chef: Al. *Bertrand*.

Inspection-gén. de la colonisation [Temuco]. Insp.-gén.: Ag. *Baesa Espinosa*. Cour suprême. Prés., change chaque année.

Cour des comptes. Prés.: C. *Varas*.

Direction gén. des postes: Carlos *Lira*.

#### Autorités provinciales.

Intendants des provinces. Aconcagua [San Felipe]: J. *Fuga Borne*. — Antofagasta: José M. *Walker*. — Aranco [Lebu]: L. C. *Bolados*. — Atacama [Copiapó]: C. M. *Sayago*. — Bio-Bio [Angales]: L. W. *Fuensalida*. — Cautín [Temuco]: Zenon *Vicuña*. — Chiloé [Ancud]: L. M. *Rodríguez*. — Colchagua [San Fernando]: P. N. *Peña*. — Concepcion: V. *del Campo*. — Coquimbo [Serena]: Vic. *Cruchaga*. — Curicó: Man. M. *Magallanes*. — Linares: Guill. *Blest Gana*. — Llanquihue [Puerto Montt]: Hermógenes *Camus*. — Malleco [Angol]: Tomas *Esomero*. — Maule [Cauquenes]: I. Benigno *Rodríguez*. — Nuble [Chillan]: Vicente *Prieto P.* — O'Higgins [Rancagua]: Benj. *Blanco Viel*. — Santiago: Juan de D. *Correa S.* — Tacna: Manuel Franc. *Palacios*. — Talca:

**E. Cousiño.** — Tarapacá [Iquique]: **E. Matta Vial.** — Valdivia: **J. Sereno.** — Valparaíso: **J. M. Cabezon.**  
 Gouverneur du territoire de Magallanes [Punta-Arenas]: **Carlos Borjes.**  
 Cours d'appel à Concepcion, Iquique, Santiago, Serena, Talca, Valparaíso.  
 évêques. Santiago: **Mgr. Casanova;** Ancud: **Ramon Angel Jara;** Concepcion: **P. Labarca;** Iquique: **G. Carter;** Serena: **Flor. Fontecilla.**

#### Armée.

Chef d'état-maj.-gén.: **E. Körner,** gén. — Chefs des zones milit. 1re zone: **Vergara,** gén.; 2e: **Ferd. Lopetegui,** gén.; 3e: **Fidel Urrutia,** col.; 4e: **Lopes,** gén.; 5e: **Goffé,** col.  
 Arsenaux et dépôts de guerre. Dir.: **Patricio Larrain Alcalde,** gén.

#### Corps diplomatique à Santiago et consulats.

- Allemagne, Empire. E. e. et M. pl.: le cte hér. **de Castell-Rudenhansen,** . . . 01; Chanc.: **von der Weth.** Consuls à Antofagasta: **G. Krumsieck.** — Concepcion: **W. Schumacher.** — Iquique: **C. Coleman.** — Punta Arenas: **R. Stubenrauch.** — Santiago: **C. Fischer,** 98. — Tacna: **L. Koch.** — Taltal: **E. J. d'Ewald.** — Valdivia: **K. Bischoff,** 98. — Valparaíso: **L. de Loeper,** CG., 00. — VC. à Ancud (. . .), Coronel (**L. Jacobsen**), Osorno (**R. Kraushaar**), Pisagua (**K. Gierke**), Puerto Montt (**G. Grebe**); Agt à Arica, Talcahuano, Temuco, Tocopilla, Traiguén.
- \*Amérique, États-Unis. E. e. et M. pl.: **Henry L. Wilson,** 14/IX. 97; Sec. de lég.: **H. J. Lenderink.** Consuls à Antofagasta: **C. C. Greene,** 98. — Arica: **J. Lutz,** 99, et 1 VC.: **D. Simpson,** 98. — Iquique: **O. S. Winans,** 00, et 1 VC.: **E. E. Muecke,** 00. — Valparaíso: **R. E. Mansfeld,** 01, et 1 VC.: **A. Moller,** 81. — Agts à Caldera, Coronel Punta Arenas, Talcahuano.
- Argentine, Rép. E. e. et M. pl.: **E. Portela,** 23/III 99; 1er secr. de lég.: le Dr. **A. Blancas;** Att.: **J. E. Portela.** Consuls à Antofagasta: **C. Ocaña.** — Concepcion: **A. I. Richards,** 97. — Puerto Montt: **Fed. Hube,** 98. — Punta Arenas: **L. Ravier,** 98. — Santa Rosa de los Andes: **Dan F. Frias,** 01. — Santiago: **E. Martínez Rozas,** 01. — Taltal: **C. Ocuña,** 00. — Valdivia: **G. Frochelle,** 99. — Vallenar: **D. Alfaro,** 98. — Valparaíso: **M. A. Cuadros,** CG., 96.
- \*Autriche-Hongrie. Consuls à Iquique: . . . — Puerto Montt: **O. Oestel,** 97. — Tacna: **Ad. Osterloh,** 99. — Valparaíso: **Max Erich,** CG., 00.
- \*Belgique. Ch. d'aff. et CG.: **J. de Bernard de Fauconval,** 27/II. 99. Consuls à Concepcion: **T. Menchaca,** 99. — Iquique: **L. A. Rojas,** 99. — Santiago: le ch. d'aff., CG.; **G. Otten,** 97, et 1 VC.: **A. Moulaert.** — Tacna: **J. C. MacLean,** 98. — Valparaíso: **H. Fabry,** 99. — VC. à Coquimbo (**La Porte**), Punta Arenas (**J. Stuvén**).
- \*Bolivie. E. e. et M. pl.: . . . ; Ch. d'aff. par int.: le 1er secr. **Jul. César Valdés.** Consuls à Santiago: **German Aliaga Larrea,** 00. — Tacna: **Carlos Frias,** 01. — Valdivia: **R. Körner,** 99. — Valparaíso: **Dan. Ballivian,** 99. — VC. à Iquique (**Fr. C. Ojeda**). — Agt à Antofagasta.
- \*Brésil. E. e. et M. pl.: le Dr. **J. P. da Costa Motta,** 8/VI. 99; 1er secr. de lég.: **G. Sá Valle.** Consuls à Valparaíso: le Dr. **J. A. de Oliveira Botelho,** 99, et 1 VC.: **G. A. Oehninger.** — VC. à Coronel, Lota.
- Ceombie. Consuls à Iquique: **A. V. Fulastrí.** — Santiago: **R. A. Torres.** — Valparaíso: **E. Soublette.**
- Cesta-Rica. Consuls à Santiago: **Al. Gacúa.** — Valparaíso: **L. M. Cerveró.**  
 Danemark. Consul à Valparaíso: **G. Schroeder,** CG. — VC. à Concepcion (**A. Schovelín**), Iquique (**P. Jensen**), Talcahuano (. . .).

- \*Équateur. Consuls à Coronel: Ed. *Cooper*, 01. — Iquique: A. M. *Ubbins* 01. — Santiago: E. *Baurose*, CG., 01; *Schumacher*, 01. — Tomé: M. *Rogers*. — Valparaiso: Ed. *Poirier*, 01. — VC. à Coquimbo (R. *Alcázar*), Punta Arenas (J. I. *Fernández*), Talcahuano (W. *Kesilworth* S.).
- Espagne. E. e. et M. pl.: J. *Llaberia*, 10/IX. 00; Secr.: R. *Dupuy*. Consuls à Santiago: le min., CG. — Valparaiso: F. *Yebrá*, 01, et 1 VC. — VC. à Antofagasta, Concepción, Copiapó, Coquimbo, Iquique, Punta Arenas, Tacna et Arica, Valdivia. — Agt à Pisagua.
- \*France. E. e. et M. pl.: J. *Girard de Baille*, 23/VIII. 98; Secr. de lég. de Se. cl.: le vcte de *Castillon-St-Victor*; Chanc.: R. *Menant*, VC. Consuls à Valparaiso: *Dejean de la Batié*, 01. — Agts à Antofagasta, Arica, Chillan, Iquique, La Serena, Pisagua, Punta Arenas, San Felipe, Talcahuano, Temuco, Traiguén, Valdivia.
- \*Grande-Bretagne. E. e. et M. pl.: G. A. *Lowther*, . . . . 01. Consuls à Coquimbo: G. L. *Ansted*, 99. — Iquique: C. N. *Clarke*, 99. — Santiago: la lég., CG., et 1 VC.: A. C. *Kerr*. — Valparaiso: Sir B. *Cusack-Smith*, CG., 99, et 1 VC.: A. S. *Bowley*, 00. — VC. à Antofagasta, Arica, Caldera, Caleta Buena, Carrisal Bajo, Concepción, Coronel, Corral et Valdivia, Junin, Lota, Pisagua, Punta Arenas, Talcahuano, Taltal, Tocopilla, Tomé, Traiguén.
- Grèce. VC. à Santiago (D. A. *Charalambis*).
- Guatemala. Consuls à Puerto de Thomé: J. *Sorano*, 00. — Valparaiso: A. *Gutiérrez Cobo*, 86. — Agt à Santiago.
- Honduras. Consuls à Santiago: le Dr. R. *Vera*. — Valparaiso: J. *Chaigneau*, 00.
- Italie. E. e. et M. pl.: . . . . Consuls à Santiago: le min., CG., et 1 VC.: L. *Pagnoni*. — Valparaiso: O. *Savina*, 98. — Agts à Arica et Tacna, Concepción, Iquique, Punta Arenas, Valdivieso.
- Luxembourg, v. Pays-Bas (conv. 6/7 janv. 1880).
- Mexique. Consul à Valparaiso: D. W. *Williamson*, CG., 14/IV. 98.
- Nicaragua. Consuls à Santiago: R. *Vera*. — Talcahuano: L. *Estefanía*, 00. — Valparaiso: G. A. *Oehninger*, 99.
- Paraguay. E. e. et M. pl.: le Dr. C. *Gondra*, 4/III. 99. Consul à Valparaiso: G. A. *Oehninger*, CG., 10/X. 95. — VC. à Santiago (A. Waugh *Aldunate*, 00).
- \*Pays-Bas. Consuls à Tacna: G. C. *Macleay*, 98. — Talcahuano: M. *Availos Prado*, 99. — Punta Arenas: P. A. *de Bruyne*, 99. — Valparaiso: J. M. *Grisar*, CG., 87. — VC. à Valdivia (F. O. R. *Roepke*, 80).
- Pérou. Consuls à Antofagasta: . . . et 1 VC.: *Delgado de la Flor*, 00. — Caldera: E. *Beasley*, 84. — Iquique: J. L. *Eguren*. — Talcahuano: E. *Morla*, 98. — Talcahuano: Aur. *Morla*, 98. — Valparaiso: P. J. *Camon*, CG., 01. — VC. à Carrisal (M. O. *Castillo*), Coquimbo, Pisagua, Tocopilla, Tomé. — Agt à Caleta Buena, Coronel, Corral, Huasco.
- Portugal. Consul à Valparaiso: A. de *Oliveira Braga*, CG., 4/I. 97, et 1 VC. — VC. à Lota (A. *Coppellé*), Punta Arenas (C. *Heede*), Talcahuano (P. *Merlet*).
- Russie. Consul à Valparaiso: . . . .
- St-Siège. Consul à . . . .
- Salvador. Consuls à Santiago: R. *Vera*, 97. — Valparaiso: J. *Chaigneau*, 00; A. *Echeverría Reyes*, 97.
- \*Suède et Norvège. Consul à Valparaiso: B. A. *Mohr*, CG., 94. — VC. à Antofagasta (F. *Koester*), Caldera (T. *Sigelkow*), Coronel (G. G. *Graufeldt*), Iquique (P. *Jensen*).
- \*Suisse. Consul à Valparaiso: L. E. *Sinn*, CG., 98. — VC. à Malleco, Traiguén (J. *Widmer*).
- Uruguay. E. e. et M. pl.: J. C. *Arrieta*, 10/IX. 83; Secr. de lég.: D.



**Dettes publiques au 31 déc. 1899.**

|                                         | Livres sterl. | Dettes intérieures.                  | Pesos.     |
|-----------------------------------------|---------------|--------------------------------------|------------|
| <b>Dettes extérieures</b> 4 1/2 % . . . | 11 441 180    | Obligations 3 % . . . . .            | 2 109 155  |
| " " 5 % . . . . .                       | 5 213 266     | Rachat de charges fon-               |            |
| " " 5 1/2 % . . . . .                   | 179 900       | cières . . . . .                     | 30 827 203 |
| " " 6 % . . . . .                       | 187 880       | Emprunts municipaux (à la            |            |
| <b>Dettes extérieures</b> 17 571 706    |               | charge de l'État) . . . . .          | 1 903 552  |
| <b>En pesos: 284 289 414</b>            |               | Papier-monnaie . . . . .             | 51 119 680 |
|                                         |               | Bons du trésor ne portant            |            |
|                                         |               | pas d'intérêts . . . . .             | 5 200      |
|                                         |               | <b>Dettes intérieures</b> 75 964 770 |            |
|                                         |               | <b>Total</b> 310 264 183             |            |

**Commerce spécial 1900.**

|                       | 1897.       | 1898.       | 1899.       | 1900.              |
|-----------------------|-------------|-------------|-------------|--------------------|
| Importation . . . . . | 138 210 918 | 102 262 058 | 106 260 358 | 128 538 142 Pesos. |
| Exportation . . . . . | 136 681 230 | 168 069 431 | 163 106 138 | 167 674 635 "      |

**Principaux articles d'exportation 1900.**

(En milliers de pesos.)

|                    |         |                  |       |                           |       |
|--------------------|---------|------------------|-------|---------------------------|-------|
| Salpêtre . . . . . | 109 945 | Or . . . . .     | 2 864 | Guano . . . . .           | 1 377 |
| Cuivre . . . . .   | 22 016  | Argent . . . . . | 2 668 | Borate de chaux . . . . . | 1 318 |
| Iode . . . . .     | 4 043   | Cuir . . . . .   | 2 343 | Froment . . . . .         | 1 168 |
| Houille . . . . .  | 3 909   | Orge . . . . .   | 1 472 |                           |       |

Mouvement des ports 1899. Entrés 7267 navires, jang. 10 016 704 tonn; sortis 7154 navires, jang. 9 788 769 tonn.

Marine marchande en 1900: 49 vapeurs jang. 86515 tonn. (nets) et 112 navires à voiles (de 50 tonn. et plus) jaugeant 50767 tonn.

Chemins de fer 1899: Lignes de l'État 2286 kil., lignes des compagnies 2300 kil., total 4686 kil. en exploitation.

Postes 1899. Nombre des bureaux 723, des envois (non compris le service de messagerie dans le service intérieur 55 399 412, dans le service extérieur 7 486 815. Recettes 1 917 581, dépenses 1 998 170 fr.

Télégraphes (de l'État) 1899. Longueur des lignes 17905 kil. — Nombre des dépêches 1 183 891. — En outre il y a plusieurs lignes de télégraphes et de câbles privées d'une longueur de 4363 kil.

**Armée et marine.**

D'après la loi de septembre 1900 tous les citoyens valides doivent faire un service militaire de la durée prescrite par les règlements. La loi est entrée en vigueur vers le milieu de l'année 1901. D'après le dernier budget l'armée permanente doit compter 18 000 hommes.

Armée active 1901: 4 généraux de div.; 6 généraux de brig.; 18 colonels, 34 lts-col., 91 majors, 250 capitaines, 303 lts et 250 s.-lts pour 10 rég. d'inf., 8 rég. de cav., 1 rég. d'art. à chev., 5 rég. d'art. de montagne, 2 rég. d'art. de côte et 5 bat. du génie; total: 17 885 h. Armement de l'infanterie: Fusil système Mauser (mod. chilien), de l'artillerie: canons Krupp, à tir rapide, de la cavalerie: Carabine système Mauser (mod. chilien).

Le pays est divisé en 5 zones milit. (v. le personnel).

En temps de guerre le nombre des soldats peut être élevé à 150 000. L'ancienne garde nationale n'existe plus.



Flotte 1901<sup>1)</sup>.

| Bâtiments.                                                                | Tonnage.     | Chev. ind.    | Canons.    | Tubes lance-torp. | Équipages. |
|---------------------------------------------------------------------------|--------------|---------------|------------|-------------------|------------|
| 1 cuirassé <sup>2)</sup> . . . . .                                        | 6900         | 12100         | 37         | 4                 | —          |
| 2 croiseurs cuirassés <sup>3)</sup> . . . . .                             | 13500        | 32000         | 31         | 8                 | —          |
| 4 croiseurs protégés <sup>4)</sup> . . . . .                              | 12019        | 32800         | 94         | 14                | —          |
| 3 croiseurs torp. <sup>5)</sup> . . . . .                                 | 3311         | 18500         | 30         | 13                | —          |
| 6 chasse-torpilles <sup>6)</sup> . . . . .                                | 1800         | 36000         | 36         | 12                | —          |
| 5 bat. torp. de 1 <sup>re</sup> cl. 1881—96 . . . . .                     | 590          | —             | 16         | 10                | —          |
| 9 bat. torp. de 2 <sup>e</sup> et de 3 <sup>e</sup> cl. 1880—92 . . . . . | 250          | —             | —          | 1                 | —          |
| <b>80 bâtiments</b> . . . . .                                             | <b>37270</b> | <b>126400</b> | <b>294</b> | <b>62</b>         | <b>—</b>   |

En outre : 1 navire-école des aspirants („Baquedano“ de 2300 t., 10 canons, 2 torp.), 1 navire-école de canonage et des torpilles (Almirante Cochrane) de 3500 t., 21 canons, 3 torp., et la canonnière Pilcomayo (800 t.), le navire pour le service géographique Magallanes (950 t.). — La *Compañía Sud Americana de vapores*, société subventionnée d'une somme annuelle de 125000 pesos, est obligée en cas de guerre, d'adapter tous ses vapeurs, (15 avec un déplacement de 29000 tonn.) au service de transport et de les mettre à la disposition du gouvernement chilien.

Personnel de la marine en 1900 : 1 v.-amiral, 5 c.-amiraux, 16 capités de vais., 27 capités de fréq., 20 capités de corv., 17 lts-capit., 50 lts, 63 gardes-marine = 199 off.; 195 employés, 3794 h. — total : 4188 h. — L'effectif de 1901 ne doit pas dépasser 5620 h. (y compris 612 off. et employés et 600 mariniers).

<sup>1)</sup> L'effectif a été fixé en 1901 à 16 navires de guerre, 20 torp., 10 garde-côtes, 2 transports, 10 pontons. — <sup>2)</sup> Capitan Prat 90. — <sup>3)</sup> Esmeralda 96, O'Higgins 97. — <sup>4)</sup> Pres. Errázuriz 90, Pres. Pinto 90, Blanco Encalada 93, Ministro Zenteno 96. — <sup>5)</sup> Almirante Simpson 96, Almirante Condell 98, Almirante Lynch 98. — <sup>6)</sup> Guardianarinas Riquelme, Capt. Orella, Capt. Gamero, Teniente Serrano 96, Capt. Thompson, Teniente Rodríguez 98.

Chine (Tchoung-Kouo).<sup>1)</sup>

Empire. — Monarchie absolue, héréditaire depuis 1644 dans la dynastie des Mandchou ou Tsing, au choix de l'Empereur à faire entre les fils de ses trois premières épouses. — Couleur nationale : Jaune d'ocre. Pavillon de guerre et de commerce : Jaune, au milieu du drapeau un dragon vert. — V. l'édition de 1889, p. 628.

*Maison Impériale.*

*Tsoï-fien* — désignation de son règne : Kouangsu (continuation de la splendeur) — empereur de Chine etc. etc. Maj., né à Pékin le 28<sup>e</sup> jour du 6<sup>e</sup> mois (2 août) 1872, fils du prince Ch'un (7<sup>e</sup> fils de l'empereur Taoukonang [= Mien-ning, v. ci-dessous], né . . . , † 1<sup>er</sup> janv. 1891); succ. à son cousin, l'empereur Tsaï-tchoun (dénomination de son règne : Tung-

<sup>1)</sup> La Légation d'Allemagne à Pékin qui nous a transmis les nouveaux renseignements fait observer, qu'en raison du désordre qui règne en Chine, il lui a été difficile de se procurer le matériel nécessaire et qu'il se peut que quelques incorrections n'aient pas été rectifiées.

tchih, 1861 à 19 janv. 1875), sous tutelle de sa tante et mère adoptive (v. ci-dessous), régnant par lui-même depuis le 4 mars 1869 jusqu'au 23 sept. 1898, chev. de l'O. de l'Aigle Noir etc.; m. à Pékin 26 févr. 1899 à — *Yé-hô-na-la*, fille de Kouei-Hsiang, préfet banneret.

#### Frères du père,

fil du grand-père, l'empereur Min-ning (1821-1850).

1. † Empereur I-tchou, né . . . . (dénomination de son règne: Hien-fêng, 1850—1861); m. à — *Tsou-Hsi*, née 17 nov. 1854, impératrice-co-régente 1861—1861, impératrice-régente 1861 à 4 mars 1869 et de nouveau impératrice-co-régente depuis le 23 sept. 1898.

Fils: † Empereur Tsai-tchou (1861 à 13 janv. 1875, dénomination de son règne: Toung-tchih ou Mou-tseoung-yi).

Fils adoptif: l'empereur actuel (v. ci-dessus).

2. † Pr. *Yü-soung*, 5e fils de l'empereur Min-ning, né . . . . , † . . . .

Fils: *Tsai-yi*, né . . . .

Fils: *Pou-tchyn*, né . . . . , proclamé fils adoptif de l'empereur Toung-tchih (v. ci-dessus) et prince héritier du trône, par édit impérial du 24 janv. 1900.

En outre env. 6000 princes reconnus de divers degrés.

*Archives de la Maison impériale* (Tsoung-jên-fou). Prés.: *Lí*, pr. de 1re cl. — Sous-présidents: *Ch'ing*, pr. de 1re cl., *Sou*, pr. de 1re cl. — Directeurs: *Joui*, pr. de 1re cl. et *gá-chamb.*; *Pou-hon*. — Sous-dir.: *Shêng-hsouan-houat*.

*Ministère de la maison impériale* (Nef-wou-fou). Prés.: *Chí-lou*, *Wen mín*, *Shih-hsu*.

*Gd.-secrétariat*. Membres: *Kun-kang*, *Joung-lou*. — Membres assistants: *Sounchia-nai*, *Wang-Wen-chao*, *Chung-li*, *Hsu-pou*, *Shou-chí*.

*Conseil d'État* (Kloun-ki-tchou). Prés.: *Lí*, pr. de 1re cl.; VPrés.: . . . . ; Membres: *Lou-chouan-lin*, *Jounglou*, *Wang-Wen-chao*, *Ch'u-houng-chí*, *Chên-pang-jui*.

*Ministère des Affaires étrangères* (Wai-wou-pou). Prés.: le pr. *Ch'ing*. — Ministres: *Wang-Wen-chao*, *Tchou-hung-hí*; Vice-min.: *Lü-hai-houan*, *Lien-fang*.

*Les sept ministères* (tribunaux, Liou-pou) et autres autorités centrales.

*Administration civile* (Lipou). Prés.: *Soun-chia-nai*, chinois; *Ching-hsin*, mandchou.

Finances (Houpou). Prés.: *Ch'oung-li*, mandchou; *Lou-chouang-lin*, *Wang-Wen-chao*, chinois.

Cultes et cérémonies (Li-pou). Prés.: *Shih-hsu*, mandchou; *Hou-pou*, chinois. — Dép. de la musique ou Chapelle imp. Prés.: le pr. de 3e cl. *Pou-loun*; VPrés.: *Lou-ping-hsing*, chinois.

Guerre (Pingpou) Younglou. Prés.: *Yu-té*, mandchou; *Hou-houí-fêng*, chinois.

Justice (Hsingpou). Prés.: *Kouei-hêng*, mandchou; *Hsueh-yun-shêng*, chinois.

Travaux publics (Koungpou). Prés.: *Sung-kuet*, mandchou; *Chu-hung-chí*, chinois.

Office des étrangers (Li-fan-yuan) pour l'administration des pays sujets. Prés.: *Koum-kang* et *A-Ko-tan*, mandchou.

Office des censeurs (Tou-tcha-youên, cour de révision et cour suprême d'appel de l'Empire avec le droit d'adresser à l'Empereur des plaintes sur toutes les branches de l'administration et de soumettre à la critique

publique les édits impériaux). Prés.: *Pou-liang*; Censeurs sup.: *Chang-po-kei*, *Ho-nai-ying*, *Hsu-yung-i*.

*Académie impériale* (Han-lin-youan). Prés.: *K'oun-kang*, *Sun-chi-nai*.

Office des chemins de fer et des mines. Prés.: *Wang-wên-shao*, *Chao-shu-ch'iao*. — Dir. gén. des chemins de fer du Nord: *Sheng-hsuan-houai* et *Chang-yi (yên-mao)*; du chemin de fer Péking-Hankou: *Yu-lou*, *Chang-chih'toung*. — Bureau de contrôle. Chef: *Chao-shu-khiao*.

*Conseil de l'Empire* (Chêng-wou-chou; nouvellement créé). Membres: le pr. *Ch'ing*, *Young-lou*, *K'oun-kang*, *Wang-Wen-shao*, *Lou-chouan-lin*, *Ch'ou-houng-chi*, *Chan-chih-fung*, *Liou-koun-yi*.

*Gouverneurs généraux* (tsong-tou) et *gouverneurs des provinces* (sun-fou).

1) Chine proprement dite (chi-pa-chêng)<sup>1)</sup>. Tchili. Gouv.-gén.: [Pao-ting, en été Tien-tsin]: . . . , en même temps surintendant du commerce des ports de Tien-tsin, de Tehé-fou et de Nion-tchouang; Gouverneur de Pékin: . . . — Commandement milit. de Pékin (T'i-tou Ya-mèn). Comm.: . . .

Liang-Kiang. Gouv.-gén. [Kiang-ning ou Nanking]: *Liou-koun-yi*, en même temps surint. du commerce des ports du sud; Gén. mandchou (gén. des Tatars ou des bannières): *Chung-shan*. — Gouverneurs. Kiangsou [Soutchou]: *Nieh-chi-kuei*; Ngan-hui [Ngan-king]: *Wang-chih-chun*; Kiangsi [Nan-tchang]: *Li-hsing-jui*

Min-tché. Gouv.-gén. [Fou-tchéou]: *Hsu-ying-kuei*. — Gouverneurs: Tehé-kiang [Hang-tcheou]: *Jen-tao-jing*; Général mandchou: *Chang-ên*; Fokien: *Ching-hsing*.

Liang-hou ou Houkwang. Gouv.-gén. [Outchang près Hankou]: *Tchang-tji-toung*. — Gouverneurs. Hou-pé [Ou-tchang]: *Touanfong*; Gén. mandchou: *Chi-lou*. — Honnan [Tchang-cha]: *Yu-lien-san*.

Honan. Gouv. [Kaifoung]: *Soung-shou*.

Chantoung. Gouv. [Tsinan]: *Youan-shih-kai*.

Chanai. Gouv. [Tsiyuan]: *Tsên-chun hsuan*. Gén. mandchou [Soul-youan]: *Young-té*.

Chen-kan. Gouv.-gén. [Ninghia]: *Soung-fan*. — Gouverneurs. Chénsi. [Singan]: *Shêng-yun*; Gén. mandchou: *Té-ming*; Kansou: le gouv.-gén.; Gén. mandchou: *Hsi-chên*.

Sin-tsiang (ou Hsin-chiang, „le nouveau territoire“, les pays de Thianschan, y compris III ou Kouldja). Gouv. [Ourum-tchi]: *Yao-ying-ch'i*.

Sse-tchouan. Gouv. gén. [Tehéngtou]: *Kou'ei-tchün*. — Gén. mandchou: *Ch'ao hapu*.

Liang-Kwang. Gouv.-gén. [Canton]: *Tao-mou*; Gén. mandchou: *Shou-min*. — Gouverneurs. Kouang-toung [Canton]: *Té-shou*; Kouangsi [Kueilin]: *Tung-chên-to*.

Yun-kwé. Gouv.-gén. [Yunnan]: *Wei-kouang-tao*. — Gouverneurs. Yunnan [Yunnan]: *Li-ching-hai*; Kouei-tchéou [Kouei-yang]: *Teng-houa-hai*.

2) Mandchourie (Toung-san-sheng). Commandant en chef des troupes de campagne: *Tsang-chi*. — Kirin (Mandchourie centrale). Gouv. [Kirin]: *Chang-shun*, en même temps gén. mandchou. — Hei-loung-kiang (Mandchourie du Nord). Gouv. [Tsi-taihar]: *En-tsé*, en même temps gén. mandchou.

Moukden. Gouv.-gén. [Moukden]: *Hong-shou*.

<sup>1)</sup> Chi-pa-chêng signifie „les dix-huit provinces“.

**Tibet.** Résidents chinois [Lhassa] *Wên-hai* et *No-khén*. L'administration du pays est aux mains d'employés indigènes qui sont surveillés par les résidents chinois. — Gouv. de Koukou-noor [Si-ning]: *Sa-téng-a*. La force armée indigène est formée par des Tangoutes; en outre quelques milliers d'hommes de l'armée chinoise sont distribués dans un certain nombre d'endroits de toutes les parties du pays et se trouvent sous les ordres directs des résidents chinois. — Le pouvoir spirituel est exercé par le dalaï-lama, l'intronisation duquel doit préalablement être approuvée par l'empereur de Chine.

### Corps diplomatique à Pékin et consulats.

Pour les Consulats à Hongkong v. Grande-Bretagne, corps dipl.

- \*Allemagne, Empire. E. e. et M. pl.: le Dr. *Mumm de Schwarzenstein*, 19./VII. 00<sup>1)</sup>, chamb. et cons. int. de lég.; 1er secr. de lég.: le bar. *von der Goltz*; 2e secr. de lég.: le Dr. *de Bohlen-Halbach*; détaché à la lég.: le *cte Wedel*; Méd.: le Dr. *Velde*, méd.-maj.; Secr.-interpr.: E. *Krebs*; Chanc.: *Dobritkow*, cons. de cour. Consulats à Amoy: le Dr. *C. Mers*, 98. — Canton: *Kallen*, 00. — Chang-hai: le Dr. *Knappe*, CG., 99, 1 VC.: *Schnitzler*, et 3 Attachés (G. *de Lerchenfeld*, gub. de la Chre bav.; *Knip-ping*, VC.; *Mudra*, assess.). — Foutchéou: G. *Siemssen*. — Hang-kou: le Dr. *Grunenwald*, 01; J. *Thyen*, VC. et cons. commercial. — Swatao: *Stretch*, 00. — Tché-fou: le Dr. *Lens*. — Tien-tsin: *Zimmermann*, C. par int.; Att.: le Dr. *de Veltheim*. — VC. à Kioung-tchaou (. . .), Niou-tchouang (. . .).
- \*Amérique, États-Unis. E. e. et M. pl.: Edwin H. *Conger*, 8./VII. 98; Secr. de lég.: H. G. *Squiers*; 2e secr.: W. E. *Bainbridge*; secr. chin.: Edw. T. *Williams*; Att. nav.: A. L. *Key*, lt. de vaiss.; Att. mil.: J. B. *Reeves*, capit. Consulats à Amoy: J. H. *Fesler*, 01, et 1 VC.: C. *Johnson*. — Canton: R. V. *Mc Wade*, 00, et 1 VC.: M. M. *Langhorne*, 01. — Chang-hai: J. *Goodnow*, CG., 97; J. R. *Hykes*, V. et Dep CG., 00, et 1 Dep. CG. — Foutchéou: S. L. *Gracey*, 97, et 1 VC.: W. T. *Gracey*, 00. — Hang-kou: L. S. *Wilcox*, 98. — Niou-tchouang: H. B. *Müller*, 01, et 1 V. et Dep. C. — Tché-fou: J. *Fowler*, 98, et 1 VC. — Tching-kiang: W. *Martin*, 97. — Tientsin: J. W. *Ragsdale*, 97, et 1 VC.: H. B. *Ragsdale*, 01.
- \*Autriche-Hongrie. E. e. et M. pl.: M. bar. *Csikann de Wahlborn*, 11./V. 97; Cons. de lég.: le Dr. A. *de Rothorn*; VC.: H. *Silvestri*, 00; Attachés cons.: E. *Ludwig*, E. chev. *de Zach*. Consul à Chang-hai: J. *Pisko*, C., gér. le CaltG., 99, 1 VC.: R. *Natiesta*, 01.
- \*Belgique. E. e. et M. pl.: Maurice *Joostens* (29./V. 00); 1er secr. de lég.: le Dr. jkhr L. *Merghelynck*; Attachés: le Dr. A. chev. *de Mélotte*, VC., le Dr. A. *Dange*; Interprète: A. *Splingaerd*. Consulats à Amoy: . . . — Canton: . . . et 1 VC.: *Hamman*. — Chang-hai: D. *Stiffert*, CG., et 1 VC.: *de Smick*, 00. — Hang-kou: C. chev. *de Waepenart*, 01, et 1 VC.: *de Villegas*, 00. — Tché-fou: . . . — Tien-tsin: H. *Ketels*, VC., 99.
- \*Danemark. Représ. diplom.: le ministre de Russie. Consulats à Amoy: F. *Leyburn*, gér. le Calt. — Canton: . . . — Chang-hai: A. G. G. *Leigh-Smith*, 96. — Foutchéou, Hang-kou, Tché-fou, Tien-tsin et Takou: les C. de Russie.
- Espagne. E. e. et M. pl.: B. J. *de Cologan*, . . /X. 95; 1er secr. de lég.: le mcq *de Villasinda*; Interprète: . . . Consulats à Amoy: . . . —

<sup>1)</sup> Les dates qui suivent les noms des agents dipl. sont celles de la remise des lettres de créance.

- Chang-haï : . . . : E. *Aparicio*. — VC. à Tché-fou (J. P. *Wake*), Wên-tchéou (le C. brit.).
- \*France. E. e. et M. pl. : J. B. P. *Beau*, . . . 01; Secr. de lég. de 1re cl. : le bar. *d'Anthouard de Wasservas*; 2e secr. : *Casenave*; 3e secr. : *du Halguet*; 1er interprète : H. *Leduc*, C.; 2e interpr. : *Morisse*; Att. milit. : C. de *Grandprey*, lt.-col.; Méd. : le Dr. *Cognacq*; Chanc. -interpr. : *Blanchet*. — Consuls à Canton : *Hardouin*, 99. — Chang-haï : *Batard*, CG., 01; *Gayat*, 99. — Fou-tchéou : *Claudé*. — Hang-kéou : *Chassain de Marcilly*, 00. — Long-tchéou : *Guillien*, 00. — Mong-tzé : . . . , CG.; *Roqueferrier*. — Sse-Mao : *Dautremer*, 00. — Tchoung-king : *Bons*, 00. — Tien-tsin : *du Chaylard*, CG. — VC. à Ho-keou (*Sainson*), Hoï-how, île de Haï-Nan (*Kahn*), Pakhoï (le vete de *Bondy-Riario*, 01, C.), Tché-fou et Niou-tchouang (de *Pommayrac*, C.); Agt à Amoy.
- Grande-Bretagne. E. e. et M. pl. : Sir E. M. *Satow*, . . . 00; 1er secr. de lég. : W. B. *Townley*; 2es secrs : J. *Vaughan*, H. G. *Dering*; Secr. chin. : H. *Cockburn*; Att. milit. : G. F. *Browne*, lt.-col.; Att. commercial : J. W. *Jamieson*; Méd. : le Dr. W. *Pools*. — Consuls à Amoy : R. W. *Mansfield*, 99. — Canton : B. C. G. *Scott*, CG., 00, et 1 VC. : B. *Twyman*. — Cha-chi : . . . — Chang-haï : H. S. *Wilkinson*, juge sup. pour la Chine et la Corée; P. L. *Warren*, CG., 01; F. S. A. *Bourne*, juge suppl.; Avoué de la couronne : H. P. *Wilkinson* et 1 VC. : G. D. *Fisipios*, 00. — Fou-tchéou : G. M. H. *Playfair*, 99. — Hang-kéou : E. D. H. *Fraser*, 01. — Hang-tchéou : . . . — 1-tchang : W. *Holland*, 95. — Kiou-king : A. L. *Hosie*, 00. — Kioung-tchéou : E. T. C. *Werner*, 00. — Momein : P. T. F. *Hausser*, 97. — Nang-king : A. J. *Sundius*, 01. — Ningpo : W. H. *Wilkinson*, 99. — Nioutchouang : H. E. *Fulford*, 99. — Pakhoï : M. F. A. *Fraser*, 01. — Ssamshou : . . . — Ssoumao : E. F. *Benett*, 00. — Sou-tchéou : . . . — Swa-tao : I. *Scott*, 99. — Tché-fou : H. F. *Brady*, 01. — Tchingkiang : J. N. *Treatman*, 01. — Tchoung-king : . . . — Tien-tsin : L. C. *Hopkins*, CG., 01. — Wên-tchéou : P. E. O'Brien *Butler*, 99. — Wouhou : R. H. *Mortimore*, 99. — Wou-tchou : C. W. *Campbell*, 00. — Yotchou : . . . — VC. dans l'île Pagoda (W. P. *Ker*, 00).
- Italie. MR. : G. mq. *Salvago Raggi*, 24/X. 99; Secr. de lég. : le baron *Romani-Avessana*; Secr.-interprète : G. bar. *Vitale*. Consuls à Canton : Z. *Volpicelli*, 99. — Chang-haï : *Nerassim*, CG., 01, maj.; E. *Ghisé*. — Ags à Hang-tchéou, Tché-fou, Tien-tsin.
- \*Japon. E. e. et M. pl. : *Komura Yataro*, . . . 01; Secrs de 1re cl. : *Hioki Eki*; de 2e cl. : *Nakajima Takeshi*; de 3e cl. : *Marumo Naotosi*, *Tei Nagakuni*; Att. : *Takahashi K.*; Att. milit. : *Aoki Nobouzumi*, lt.-col.; Att. nav. : *Mori Yoshitaro*, capit. de fréq.; Méd. : le Dr. *Makita T.*; Chancelliers : *Takasu Tosuke*, *Noguchi Tanai*. — Consuls à Amoy : *Oueno Senichi*. — Cha-chi : *Wakamatsu Tosaburo*, 01. — Chang-haï : *Otaghira Masunosuke*. — Fou-tchéou : *Teshima Suteomatsu*. — Hang-tchéou : *Okoïra T.*, 01. — Hang-kéou : *Yamasaki Katsura*. — Niou-tchouang : *Tanabe Kumasaburo*. — Soutchéou : *Foutagoutchi Yoshihisa*, 01. — Tché-fou : *Tayui Riuzaburo*, 97. — Tchoung-king : *Tokumarû Sakuzo*, VC., 00. — Tien-tsin : *Ijuin H.*
- Luxembourg, v. Pays-Bas (Convention 6/7 janv. 1880).
- \*Pays-Bas. MR. et CG. : F. M. *Knobel*, 11./XI. 96; Secr. interprète : W. J. *Oudendijk*; 2e secr.-interprète, ch. des fonct. : W. J. *van Duysberg*. — Consuls à Amoy : A. *Piehl*, 97. — Canton : E. G. *Huygen*, 00. — Chang-haï : G. D. *Advokaat*, CG., 01. — Foutchéou : J. C. *Oswald*, 97. — Niou-tchouang : J. J. F. *Bandinel*, 80. — Pekin : le MR., CG. — Swa-tao, ch. des fonct. : J. *Scott*, 01. — Tché-fou : G. *Gipperich*, 97. —

- Tien-tsin, ch. des fonct. : C. A. *Wegelein*, 01. — VC. à Hang-kéou (H. *Whistler*, 99).
- Portugal. E. e. et M. pl. : J. M. *Horta e Costa*, gouv. à Macao; Secr. : M. P. M. *Baudreira de Lima*; Interprète : C. A. E. *de Paes Assumpcao*. — Consuls à Amoy, ch. des fonct. : le C. d'Espagne. — Canton : J. H. *Callado Crespo*, CG. abs.; ch. des fonct. : le Cons. brit. — Chang-haï : J. M. T. *Valdes*, CG., et 1 VC. : A. R. *Botu*. — Fou-tchéou : le C. franç. — Tien-tsin, ch. des fonct. : le Cons. russe.
- \*Russie. E. e. et M. pl. : P. M. *Lessar*, . . . . 01, cons. d'État act.; Secr. de lég. : Mich. pr. *Swiatopolk-Mirski*, cons. hon.; 1<sup>er</sup> interprète : P. *Popow*, cons. d'État act.; 2<sup>e</sup> interprète : N. *Kolessow*, cons. de cour; Aga milit. : C. J. *Wogak*, maj.-gén.; O. *Dessino*, col.; Méd. : le Dr. *Korsakow*. — Consuls à Chang-haï : C. *Klaymenow*, CG., 99, cons. d'État. — Fou-tchéou : N. *Schouiski*, 01, cons. d'État. — Hang-kouo : A. R. *Wakhovitch*, cons. d'État. — Kachgar : N. Th. *Pétrowski*, cons. d'État act., CG. — Kouldcha : S. A. *Péodorow*, cons. d'État. — Niou-tchouang : A. N. T. *Ostroverkhov*, 99, cons. de cour. — Ourga : J. P. *Schichmarzew*, cons. d'État act., CG. — Ouroumtai : W. M. *Ouspenski*, cons. d'État, CG. — Pékin : P. *Popow*, cons. d'État act., CG., 99. — Tchou-goutouac : *Bornemann*, cons. de cour. — Tien-tsin : N. *Laptew*, 01, et 1 VC. : N. *Poppe*, C. hon. — VC. à Tché-fou (W. T. *Grosse*, 99, assess. de coll.).
- \*Suède et Norvège. Consul à Chang-haï : C. A. *Bock*, CG., 97, et 1 VC. : le Dr. K. F. A. *Hagberg*, 97. — VC. à Amoy, Canton, Fou-tchéou, Hang-kouo, Ning-po, Niou-tchouang, Swa-tao, Tché-fou, Tching-Kiang, Tien-tsin.

*Douanes maritimes chinoises (v. Grande-Bretagne et Corée).*

- Insp.-gén. des douanes [Pékin] : Sir Robert *Hart*, bart.; V.-insp.-gén. : R. E. *Bredon*; Secr. non-résident [Londres] : J. D. *Campbell*; Secr. gén. : H. M. *Hüller*; Secr. assist. : E. G. *Lowder*; Secr. chinois : A. T. *Pry*; Secr. chinois assist. : A. H. *Wilser*; Secr. auditeur : J. H. *Macoun*; Secr. privé [Londres] : E. B. *Hart*; Secr. statist. [Chang-haï] : F. E. *Taylor*; Secr. des postes : J. van *Aalst* (abs.); Secr. des postes assist. : J. W. H. *Ferguson*.
- Directeurs des douanes etc. Amoy : C. L. *Simpson*. — Canton : F. A. *Morgan*. — Cha-chi : K. T. F. F. *Tochtermann*. — Chang-haï : J. T. *Hobson*. — Fou-tchéou : W. T. *Lay*. — Han-kow : A. E. *Hippisley*. — I-tchang : F. S. *Unwin*. — Kiao-tchéou : E. *Ohlner*. — Kiou-kiang : T. F. *Hugues*. — Kloung-tchéou : J. *Acheson*. — Kowloon : R. B. *Moorhead*. — Lappa : F. A. *Carl*. — Loung-tchéou : F. H. *Pougerat*. — Mêng-tou : O. *Tüerit*. — Nang-king : F. A. *Aglen*. — Niou-tchouang : C. A. V. *Bowra*. — Ning-po : F. *Schjéth*. — Pakhoi : P. H. *King*. — Sam-souï : E. *Alabaster*. — Sse-mao : F. W. *Carey*. — Swatao : S. *Campbell*. — Tien-tsin : G. *Detring*. — Tché-fou : J. W. *Carrall*. — Tching-kiang : E. *Fargo*. — Tchoung-king : W. *Hancock*. — Wên-tchéou : A. *Lay*. — Wou-tchéou : A. H. *Harris*. — Wouhou : H. F. *Merrill*. — Yatoung : V. O. *Henderson*. — You-tchéou : P. C. *Hansson*.
- Percepteurs du li-kin (impôt direct). Amphui : H. E. *Wolf*. — Hupé : R. de *Luca*. — I-tchang : W. C. H. *Watson*. — Kiang-sou (Sou-tchéou) : G. T. *Moule*. — Kiou-kiang : E. H. *Grimani*. — Tchéh-kiang (Hang-tchéou) : G. F. *Montgomery*.

**Notice statistique.  
Superficie et population.**

| Provinces.                             | Kil. carrés. | Population. | Par<br>kil. c. |
|----------------------------------------|--------------|-------------|----------------|
| Chansi . . . . .                       | 207800       | 9 900000    | 48             |
| Chantoung . . . . .                    | 149600       | 33 100000   | 221            |
| Chénsi . . . . .                       | 199300       | 7 900000    | 40             |
| Fokien . . . . .                       | 111200       | 19 600000   | 176            |
| Honan . . . . .                        | 178500       | 20 100000   | 116            |
| Hounan . . . . .                       | 200500       | 15 300000   | 76             |
| Houpe . . . . .                        | 181400       | 23 300000   | 156            |
| Kansou . . . . .                       | 361400       | 10 500000   | 30             |
| Kiangsi . . . . .                      | 179500       | 20 500000   | 114            |
| Kiangsou . . . . .                     | 99300        | 18 300000   | 184            |
| Kouangsi . . . . .                     | 217300       | 5 200000    | 24             |
| Kouangtoug <sup>1)</sup> . . . . .     | 243000       | 22 300000   | 91             |
| Koneï-tchéou . . . . .                 | 157300       | 3 400000    | 22             |
| Nganhwei . . . . .                     | 142800       | 18 500000   | 129            |
| Petchili . . . . .                     | 214800       | 18 600000   | 89             |
| Sin-tsiang . . . . .                   | 1 426000     | 1 000000    | 0,7            |
| Sse-tchouan . . . . .                  | 461000       | 45 210000   | 98             |
| Tchékiang . . . . .                    | 91200        | 11 300000   | 124            |
| Yunnan . . . . .                       | 396700       | 11 700000   | 29             |
| 1. Provinces . . . . .                 | 5 303000     | 220 500000  | 60             |
| 2. Mandchourie . . . . .               | 932280       | 5 530000    | 6              |
| Mongolie . . . . .                     | 2 787600     | 1 850000    | 0,6            |
| Tibet . . . . .                        | 3 109000     | 2 250000    | 1              |
| 3. Pays sujets à la couronne . . . . . | 4 898600     | 4 100000    | 0,9            |
| Empire chinois                         | 11 138880    | 230 130000  | 20             |

*Quêtes.* La religion la plus répandue est celle de Cong-foutse, mais il y a aussi beaucoup d'adhérents du bouddhisme et du taoïsme. L'islamisme compte env. 20 millions d'adhérents. L'église catholique-romaine comptait en 1881 en Chine env. 1 094 000 membres, dont 41 évêques, 664 prêtres européens et 559 prêtres indigènes, 1 092 818 paroissiens et adhérents. Le nombre des chrétiens évangéliques s'élevait en 1881 à 190 000, en 1887 à 337 600.

*Villes principales.* Les évaluations de la population de Pékin varient entre 500 000 et 1 650 000. De même les données sur d'autres grandes villes chinoises sont très incertaines. Pour les chiffres acceptés par la plupart des géographes, v. dans l'édition de 1877 (p. 1011) la liste des villes du monde ayant plus de 100 000 habit.

*Population indigène des ports ouverts aux étrangers, 1900 :*

|                       |        |       |                        |        |       |
|-----------------------|--------|-------|------------------------|--------|-------|
| Han-kéou . . . . .    | 350000 | Chin. | Sou-tchéou . . . . .   | 500000 | Chin. |
| Canton . . . . .      | 800000 | "     | Tchoung-King . . . . . | 300000 | "     |
| Tien-tsin . . . . .   | 700000 | "     | Nanking . . . . .      | 300000 | "     |
| Hang-tchéou . . . . . | 700000 | "     | Ning-po . . . . .      | 255000 | "     |
| Fou-tchéou . . . . .  | 650000 | "     | Tching-kiang . . . . . | 140000 | "     |
| Chang-hai . . . . .   | 620000 | "     | Amoy . . . . .         | 96000  | "     |

<sup>1)</sup> Avec l'île de Haïnan.

|                         |       |       |                        |       |       |
|-------------------------|-------|-------|------------------------|-------|-------|
| Wouhou . . . . .        | 92230 | Chin. | I-tchang . . . . .     | 25000 | Chin. |
| Wên-tchéou . . . . .    | 80000 | "     | Loung-tchéou . . . . . | 20000 | "     |
| Cha-si . . . . .        | 78000 | "     | Pakhoï . . . . .       | 20000 | "     |
| Kiou-kiang . . . . .    | 63000 | "     | You-tchéou . . . . .   | 20000 | "     |
| Wu-tchou . . . . .      | 53000 | "     | Szemaï . . . . .       | 15000 | "     |
| Niou-tchouang . . . . . | 45000 | "     | Mong-tzé . . . . .     | 12000 | "     |
| Tché-fou . . . . .      | 40000 | "     | Founing . . . . .      | 8000  | "     |
| Swa-tao . . . . .       | 38000 | "     | Samchui . . . . .      | 5000  | "     |
| Kioung-tchéou . . . . . | 35000 | "     |                        |       |       |

## Nationalité des étrangers résidant dans les ports ouverts, 1900:

|                       | Maisons de commerce. | Individus. |                                 | Maisons de commerce. | Individus. |
|-----------------------|----------------------|------------|---------------------------------|----------------------|------------|
| Anglais . . . . .     | 424                  | 5471       | Danois . . . . .                | 3                    | 156        |
| Allemands . . . . .   | 120                  | 1343       | Suédols et Norvégiens . . . . . | 4                    | 204        |
| Autrichiens . . . . . | 7                    | 91         | Russes . . . . .                | 21                   | 1241       |
| Néerlandais . . . . . | 9                    | 108        | Japonais . . . . .              | 212                  | 2900       |
| Belges . . . . .      | 10                   | 100        | Américains . . . . .            | 81                   | 1908       |
| Français . . . . .    | 82                   | 1054       | Coréens . . . . .               | —                    | 42         |
| Espagnols . . . . .   | 8                    | 221        | Autres . . . . .                | —                    | 54         |
| Portugais . . . . .   | 16                   | 1175       |                                 |                      |            |
| Italiens . . . . .    | 9                    | 133        |                                 |                      |            |
|                       |                      |            | Total 1096                      |                      | 16881      |

## Finances. (En taëls de Haïkoun à 3 fr. 90 c.)

| Recettes et dépenses d'après l'évaluation du consul anglais à Chang-haï.      |                  |                                                                                        |                  |
|-------------------------------------------------------------------------------|------------------|----------------------------------------------------------------------------------------|------------------|
| Recettes.                                                                     |                  |                                                                                        |                  |
| Taxe foncière . . . . .                                                       | 25 068000        | Marine . . . . .                                                                       | 10 000000        |
| Taxe sur les céréales . . . . .                                               | 6 562000         | Guerre . . . . .                                                                       | 8 000000         |
| Taxe sur le sel . . . . .                                                     | 13 859000        | Défense des provinces limitrophes . . . . .                                            | 6 648000         |
| Likin (taxe sur les marchandises) . . . . .                                   | 12 952000        | Pour le Yunnan et le Kouei-tchéou . . . . .                                            | 1 655000         |
| Douanes maritimes . . . . .                                                   | 21 989000        | Dettes publiques . . . . .                                                             | 2 500000         |
| Douanes intérieures . . . . .                                                 | 1 000000         | Construction des chemins de fer . . . . .                                              | 500000           |
| Droits sur l'opium . . . . .                                                  | 2 229000         | Travaux publics . . . . .                                                              | 1 500000         |
| Autres recettes . . . . .                                                     | 5 500000         | Douanes, phares et gardes-côtes . . . . .                                              | 2 478000         |
| <b>Total</b>                                                                  | <b>88 979000</b> | Administration des provinces, y compris l'entretien des troupes provinciales . . . . . | 26 220000        |
|                                                                               |                  | <b>Total</b>                                                                           | <b>88 979000</b> |
| Dépenses.                                                                     |                  |                                                                                        |                  |
| Administration centrale, maison de l'Empereur et troupes mandchoues . . . . . | 19 478000        |                                                                                        |                  |

## Recettes des autorités douanières.

|                             | 1896.            | 1897.            | 1898.            | 1899.            | 1900.            |
|-----------------------------|------------------|------------------|------------------|------------------|------------------|
| Importation . . . . .       | 7 689640         | 7 575219         | 7 222642         | 8 427471         | 7 249443         |
| Exportation . . . . .       | 8 455528         | 8 427011         | 8 468892         | 10 235968        | 8 634774         |
| Cabotage . . . . .          | 1 306346         | 1 522086         | 1 497082         | 1 763757         | 1 638427         |
| Tonnage . . . . .           | 611026           | 579360           | 612861           | 640191           | 724860           |
| Transit . . . . .           | 617067           | 690871           | 717738           | 835280           | 675059           |
| Droit sur l'opium . . . . . | 3 912759         | 3 947607         | 3 983123         | 4 748243         | 3 961423         |
| <b>Total</b>                | <b>22 579366</b> | <b>22 742104</b> | <b>22 503397</b> | <b>26 661460</b> | <b>22 873986</b> |

<sup>1)</sup> Cette somme se répartit ainsi: 18 153921 commerce étranger et 4 720665 commerce intérieur.



**Tableau de la dette publique jusqu'à la fin de 1896.**

(En livr. sterl.)

|                                     |                                       |
|-------------------------------------|---------------------------------------|
| Emprunt de 1874 à 8% . . . 637675   | Emprunt en or de 1895 . . . 3 000000  |
| Emprunt de 1878 à 8% . . . 1 604276 | Emprunts divers de 1895 env. 2 000000 |
| Emprunt en argent de 1884 1 605000  | Emprunt de 1895 à 5% . . . 15 820000  |
| Emprunt en argent de 1886 2 250000  | Emprunt anglais - allemand            |
| Emprunt allemand de 1887 . 250000   | de 1896 à 5% . . . . . 16 000000      |
| Emprunt en argent de 1894           | Emprunts intérieurs de                |
| à 7% . . . . . 1 635000             | 1895 . . . . . env. 5 000000          |

**Commerce et navigation. (En taëls de Haikouan.)**

**Aperçu du commerce étranger pendant les années 1897—1900.**

|            |                             |              |            |                             |              |
|------------|-----------------------------|--------------|------------|-----------------------------|--------------|
|            | Importation <sup>1)</sup> . | Exportation. |            | Importation <sup>1)</sup> . | Exportation. |
| 1897 . . . | 202 838625                  | 163 501358   | 1899 . . . | 264 748456                  | 195 784832   |
| 1898 . . . | 209 579334                  | 159 037149   | 1900 . . . | 211 070422                  | 168 998752   |

Ces chiffres n'indiquent pas la valeur entière du commerce étranger, parce que beaucoup de marchandises sont transportées par des navires chinois non sujets au contrôle des douanes étrangères.

**Aperçu du commerce étranger et direct en 1900.**

(En milliers de taëls.)

| Pays de provenance et de destination. | Imp.   | Exp.   | Pays de provenance et de destination. | Imp.    | Exp.    |
|---------------------------------------|--------|--------|---------------------------------------|---------|---------|
| Hongkong . . . .                      | 93 847 | 63 962 | Reste de l'Europe . . . .             | 10 273  | 24 977  |
| Macao . . . . .                       | 2 236  | 4 710  | Etats-Unis . . . . .                  | 16 724  | 14 752  |
| Straits et Singapore                  | 2 625  | 2 435  | Amérique anglais . . . .              | 654     | 458     |
| Indes orientales . .                  | 16 216 | 2 865  | Autres pays . . . . .                 | 3 260   | 6 170   |
| Japon . . . . .                       | 25 753 | 16 938 | Totaux                                | 222 129 | 158 997 |
| Russie (Sibérie) . .                  | 787    | 5 984  | Réexportation                         | 11 059  | —       |
| Russie (Odessa) . .                   | 4 237  | 6 390  | Totaux nets                           | 211 070 | 168 997 |
| Grande-Bretagne . .                   | 45 467 | 9 256  |                                       |         |         |

**Aperçu du commerce étranger et direct des principaux ports ouverts en 1900.**

(En milliers de taëls.)

|                      | Import. | Export. |                         | Import. | Export. |
|----------------------|---------|---------|-------------------------|---------|---------|
| Niou-tchouang . . .  | 2 682   | 3 910   | Kawloon . . . . .       | 20 769  | 20 858  |
| Tien-tsin . . . . .  | 3 768   | 1 025   | Lappa . . . . .         | 8 943   | 5 641   |
| Tché-fou . . . . .   | 4 788   | 2 018   | Kibing-tchéou . . . . . | 2 106   | 1 822   |
| Hang-tchéou . . . .  | 802     | 6 159   | Pakhoï . . . . .        | 2 043   | 1 794   |
| Chang-hai . . . . .  | 125 990 | 78 189  | Mong-tse . . . . .      | 2 963   | 2 439   |
| Fou-tchéou . . . . . | 4 828   | 5 861   | Autres ports . . . . .  | 5 716   | 1 912   |
| Amoy . . . . .       | 11 076  | 1 428   | Total                   | 222 129 | 158 997 |
| Swa-tao . . . . .    | 12 525  | 5 419   | Réexportation           | 11 059  | —       |
| Wu-tchou . . . . .   | 4 489   | 1 875   | Totaux nets             | 211 070 | 168 997 |
| Canton . . . . .     | 18 691  | 18 892  |                         |         |         |

**Principaux articles de commerce 1900.**

(En milliers de taëls.)

|                          |                                 |                          |
|--------------------------|---------------------------------|--------------------------|
| Importation.             | Filés de coton . . . . . 30 187 | Houille . . . . . 6 338  |
| Tissus de coton . 45 419 | Pétrole . . . . . 13 956        | Fer . . . . . 3 455      |
| Opium . . . . . 31 031   | Riz . . . . . 11 377            | Poissons . . . . . 3 391 |
|                          | Sucre . . . . . 6 424           | Farine . . . . . 3 330   |

<sup>1)</sup> Nettes, a.-à-d. déduction faite de la réexportation.

|                       |        |                    |       |                    |       |
|-----------------------|--------|--------------------|-------|--------------------|-------|
| Tissus de laine . . . | 3 096  | Haricots et tour-  |       | Huile . . . . .    | 2 291 |
| Allumettes . . .      | 2 285  | teaux de fèves     | 5 468 | Vêtements et       |       |
| Étain . . . . .       | 2 197  | Ouvrages de rem-   |       | chaussures . . .   | 2 040 |
| Exportation.          |        |                    |       |                    |       |
| Soie brute . . . . .  | 39 732 | pailleur . . . . . | 4 371 | Tabac . . . . .    | 1 942 |
| Thé . . . . .         | 25 445 | Nattes . . . . .   | 3 805 | Laine . . . . .    | 1 264 |
| Coton . . . . .       | 9 861  | Sucre . . . . .    | 2 984 | Porcelaine et po-  |       |
| Soterias . . . . .    | 9 712  | Papier . . . . .   | 2 506 | teries . . . . .   | 1 627 |
| Peaux . . . . .       | 6 522  | Provisions et lé-  |       | Pièces d'artifice. | 1 621 |
|                       |        | gumes . . . . .    | 2 496 |                    |       |

*Mouvement des ports chinois (entrées et sorties comprises) en 1900.*

| Pavillon          | Nav.  | Tonn.     | Pavillon         | Nav.  | Tonn.     |
|-------------------|-------|-----------|------------------|-------|-----------|
| britannique . . . | 22818 | 23 052459 |                  |       |           |
| allemand . . . .  | 8737  | 4 032147  | Vapeurs . . . .  | 57576 | 39 555768 |
| chinois . . . . . | 34129 | 7 864217  | Navires à voiles | 11654 | 1 251474  |
| japonais . . . .  | 4917  | 3 871659  |                  |       |           |
| autre . . . . .   | 8339  | 1 986860  | Total 1900       | 69280 | 40 807242 |
|                   |       |           | „ 1899           | 65418 | 39 268330 |

*Chemins de fer 1900:* 470 kil., plus de 6500 kil. devront être construits.

*Postes.* Le service postal impérial de Chine, qui est du ressort du ministère de la guerre, section pour relais et chevaux, à Pékin, comprend les messageries et le courrier. Des bureaux de messagerie n'existent que dans les 18 provinces, au nombre d'environ 8000. L'administration de ces bureaux, pour lesquels il n'y a que 16 employés d'État à Pékin, se trouve essentiellement entre les mains des autorités locales. Le courrier embrasse tout le territoire chinois et le nombre des bureaux de courrier est à peu près de 2040. Le courrier n'a pas de sources particulières de revenu; les dépenses pour son entretien s'élèvent dans 15 provinces et dans la Mandchourie à 1 992800 taëls (14 965928 fr.). A côté de la poste impériale, il existe encore des établissements de poste privés qui s'occupent des affaires du commerce non officiel.

*Télégraphes 1900.* Nombre des stations: 250; longueur des lignes: 23000 kil. L'administration centrale des télégraphes se trouve à Chang-hai. Les lignes sous-marines le long des côtes se trouvent en possession de la „Great Northern Telegraph Company“ et de la „Eastern Extension Telegraph Company“.

*Armée et marine.*

Les forces militaires continentales de la Chine se divisent en 2 corps a) les troupes des „8 bannières“, se composant des descendants des Mandchous et des Mongoles et Chinois, qui mirent fin à la dynastie des Ming au 17<sup>e</sup> siècle et qui proclamèrent la dynastie régnante; b) les troupes provinciales dites les troupes du „drapeau vert“ (Lou-ying). En outre il y a encore quelques petits contingents séparés et les troupes nommées les troupes irrégulières (Young), qui sont enrôlées et congédiées selon le besoin. Les troupes des „8 bannières“, qui ont une organisation spéciale, sont cantonnées à Pékin, dans 25 villes de la province de Petchili voisines de la capitale, ainsi que dans certaines garnisons des provinces, dans la Mongolie et dans le Turkestan. L'effectif théorique peut compter quelques 100000 h., tandis que le chiffre précis échappe à tout calcul même de la part des Chinois. Les troupes provinciales sont commandées par des gouverneurs généraux et des gouverneurs de province; leur force théorique est de 4- à 500000 h. — le chiffre effectif est inconnu. Elles sont presque sans instruction militaire et insuffisamment armées

On s'est occupé d'organiser quelques formations nouvelles à l'Européenne, mais ces efforts sont de nouvelle date et encore sans résultats. — Le cadre restreint de notre publication ne permet pas d'entrer dans d'autres détails.

## Flotte 1901.

| Bâtiments.                                        | Tonnage. | Chevaux. | Cannons. | Tubes lance-torp. | Équipages. |
|---------------------------------------------------|----------|----------|----------|-------------------|------------|
| Pef-yang = Escadre du Nord (Golfe de Petchili).   |          |          |          |                   |            |
| 4 petits croiseurs protégés 1897-98 <sup>1)</sup> | 14500    | 50000    | 112      | 14                | 1000       |
| Nan-yang = Escadre du Sud (Fouchou et Canton).    |          |          |          |                   |            |
| 1 canonnière culr. (Tien-Sing) . . .              | 200      | 340      | 1        | —                 | —          |
| 2 petits croiseurs protégés <sup>2)</sup> . . .   | 5000     | 4800     | 32       | 4                 | 500        |
| 3 canonnières-torp. <sup>3)</sup> . . .           | 2750     | 16400    | —        | —                 | —          |
| 2 croiseurs non-protégés <sup>4)</sup> . . .      | 4400     | 4800     | 32       | 4                 | 500        |
| 9 petits croiseurs non-prot. <sup>5)</sup> . . .  | 17540    | 21550    | 124      | 10                | 2146       |
| 21 bâtiments . . . . .                            | 44390    | 97890    | 301      | 32                | 4146       |

De plus : 18 canonnières (Ngan-Lan, Tchen-Tao, Tsing-Yuen, Tchen-Hai 72, Hou-Wé, Lung-Liang 76, Fe-Ting, Tse-Tien 77, Hal-Tchiang-Tching 79, Kouang-Heng, Kouang-Huran, Kouang-Li, Kouang-Tchen 86, Kouang-Yen 94, Kouang-Hsing, Kouang-K'eng, Kouang-Wou, Kouang-Tchi 95, total = 7920 t.), 13 torpilleurs de 1<sup>re</sup> cl., 14 torpilleurs de 2<sup>e</sup> cl., 6 batt. flottantes, 14 canonnières pour le service douanier, 1 navire-école le Fou-Tchaou 98 (1800 t.), 1 voilier.

En construction : 1 contre-torpilleur.

<sup>1)</sup> Hal-Chi, Hal-tien, Hal-Chou, Hal-Chen. — <sup>2)</sup> Yang-Pao 88 et Ye-Sing 88. — <sup>3)</sup> Fef-Ying, Fef-Ting 95, Kion-Wei 99. — <sup>4)</sup> Fou-Tsing 90, Hi-Ying 95. — <sup>5)</sup> Hal-An 73, Kaï-Chih 84, Nan-Yin, King-Ching, Nan-Shin 88, Houan-Taï, Foe-Tchéou Pao-Min 87, Kouang-Ting 91.

## Colombie (República de Colombia).

République, qui s'appelait jusqu'au 30 sept. 1861 „Nouvelle-Grenade“. — Constitution du 5 août 1866. Le Sénat se compose de 27 membres (8 pour chaque département) élus pour 6 ans par suffrage à deux degrés, la Chambre des Représentants compte 68 membres (1 par 50000 hab.) élus pour 4 ans par vote direct. Pour être électeur, il faut avoir l'âge de 21 ans accomplis, et savoir lire et écrire ou bien posséder soit un revenu annuel de 500 pesos, soit une propriété foncière d'une valeur d'au moins 1500 pesos; les membres de la Chambre des Représentants doivent être âgés de 25, les sénateurs, de 30 ans accomplis; les deux Chambres se réunissent tous les deux ans. — Couleurs nationales : Jaune, Bleu, Rouge. Pavillon : Trois bandes horizontales, Jaune (deux fois plus large que les autres), Bleu et Rouge, chargées au milieu d'un ovale bleu, bordé de rouge, à une étoile blanche. — V. les éditions de 1861, p. 638; 1868, p. 689; 1884, p. 709; 1885, p. 745, et 1886, p. 650.

*Présidence.*

Prés. (depuis 31 juill. 1900) : J. M. Marroquín.

*Congrès.*

Les présidents du Sénat et de la Chambre des Représentants se renouvellent chaque mois pendant la durée des sessions ordinaires, qui se tiennent tous les 2 ans.

*Ministères et autres autorités centrales.*

Min. d'État et min. de l'Intérieur: le gén. S. Quintero Calderon. — Affaires étrang.: le Dr. A. J. Uribe. — Commerce et Communications: le Dr. Abadía Méndez. — Guerre: J. V. Concha, gén. — Instruction publ.: . . . — Finances: . . .

Conseil d'État avec voix consultative, mais décisive dans des conflits de compétence. Prés.: José María González. — Membres: Luis A. Mesa, Belisario Agela, Ignacio R. Piñero.

Cour suprême de justice. Mbres: L. A. Pombo, L. M. Isasa, J. Rojas, M. E. Corrales, B. B. Uribe, A. F. de Soto, J. E. Trujillo. — Proc.-gén.: G. Rosas. Trésorier gén.: J. de la Parra.

Général commandant en chef: R. Urdaneta.

*Autorités provinciales.*

Gouverneurs des départements. Antioquia: Marcelino Velez, gén. — Bolívar: J. F. Velez. — Boyacá: S. M. Vasquez. — Cauca: J. A. Pinto, gén. — Cundinamarca: Rufino Sutiérrez. — Magdalena: L. Patrón R. — Panamá: le Dr. Carlos Alban. — Santander: Ramon González Valencia, gén. — Tolima: Man. J. Uribe.

Evêques cathol. Bogotá: B. Herrera Restrepo, archev.; Antioquia: M. A. Lopez de Mesa; Medellín: J. Pardo-Vergara; Ibagué; . . .; Pamplona: I. Parra; Socorro: E. Blanco; Tunja: B. Perilla. — Popayán: de Caysedo y Cuero, archev.; Garrón: E. Rojas; Manizales: G. N. Hojos; Pasto: E. Moreno. — Cartagena: P. Brioschi, archev.; Panamá: F. X. Junguito; Santa Marta: R. Celedón.

*Corps diplomatique à Bogotá et consulats.*

\*Allemagne, Empire. MR.: le Dr. Lührsen, 19./VI. 00<sup>1)</sup>, E. e. et M. pl.; Chanc.: E. Köpke, secr. int. expéd. Consuls à Barranquilla: M. Siefken. — Bogotá: le MR., CG.; S. Koppel. — Bucaramanga: G. Volkmann. — Colón: . . . — Cúcuta: . . . — Medellín: J. de S. Martínez. — Panamá: A. Köhpcke. — Popayán: F. C. Lehmann. — VC. à Cartagena (R. Glaeser, 99), Honda (. . .). — Agt à Bocas del Toro, Ocaña.

Amérique, États-Unis. E. e. et M. pl.: C. Burdett Hart, 19./VII. 97; Secr. de lég.: A. M. Beaupré. Consuls à Barranquilla: G. E. Colvig, 01, et 1 V. et Dep.C. — Bogotá: le secr. de lég., CG., 99, et 1 VCG.: S. B. Koppel, 01. — Cartagena: J. C. Ingerroll, 00, et 1 VC. — Colón: O. Malmros, 01, et 1 V. et Dep.C. — Medellín: . . . , et 1 VC. — Panamá: H. A. Gudger, CG., 97; F. Gudger, V. et Dep.CG. — Agt à Bocas del Toro, Bucaramanga, Cali, Cúcuta, Honda, Quibdo, Santa Marta.

Argentine, Rép. Consuls à Bogotá: R. Suárez, CG., 82. — Buenaventura: J. Otero, 83. — Cartagena: E. Pareja. — Panama: C. de Mendoza, 98.

\*Autriche-Hongrie. Consul à Barranquilla: A. Struss, 20./VII. 71.

Belgique. Ch. d'aff. v. Vénézuéla, corps dipl. Consuls à Barranquilla: O. Berne, 82. — Bogotá: Jul. R. de Santa María, 97. — Cartagena: F. A. Gomes, 95. — Medellín: C. Putin, CG., 88. — Panamá: . . . — VC. à Colón (. . .).

Belvie. E. e. et M. pl.: J. Gutiérrez Ponce. Consul à Panamá: S. Boyd et 1 VC. — VC. à Tumaco (J. B. Maal).

Brésil. E. e. et M. pl.: . . .

Chili. E. e. et M. pl. v. Équateur, corps dipl. Consuls à Barranquilla: B. Tavares Senior, 87. — Bogotá: C. Putnam, 91. — Cartagena: E. Roman, 84. — Honda: F. Vengoechea, 82. — Panamá: J. Ossa, 97, et 1 VC.: J. Ehrman. — VC. à Tumaco.

<sup>1)</sup> Les dates qui suivent les noms des agents dipl. sont celles de la remise des lettres de créance.

- \*Costa-Rica. Consuls à Barranquilla: L. J. Abello. — Bogotà: Arturo Malo O'Leary, CG. 01. — Cartagena: C. A. Meriano, 97. — Colón: A. M. Rojas, 96. — Panamá: L. Uribe Picón, 01.
- Danemark. Consuls à Bogotà: A. Koppel, CG., 27./VI. 98, et 1 VC. (C. Michelsen. — Bucaramanga: C. P. Clausen, 98. — Panamá: J. L. Maduro. — VC. à Colón (J. Fidanque).
- Dominicaine, Rép. Consuls à Barranquilla: A. Z. Lopes Penha. — Bogotà: N. Laiguelet Poissot, CG. — Panamá: M. Fidanque. — Riohacha: M. Finedo le jeune. — VC. à Colón (J. M. Fidanque).
- \*Équateur. E. e. et M. pl., v. États-Unis d'Amérique, corps dipl. — Consuls à Bogotà: L. Halberstadt, CG., 98. — Cartagena: J. Mainero y T. — Panamá: R. Arias F. — Pasto: . . . — VC. à Barranquilla (J. Stedenburg). Buenaventura (G. Otero, 01), Colon (C. Herrera), Tumaco (D. Delgado).
- Espagne. E. e. et M. pl.: le mq<sup>s</sup> de Guirior, 10./III. 00; Secr. de lég.: J. N. Servert y Vest. Consuls à Barranquilla: J. de Medina. — Panamá: F. Boyd, 00. — VC. à Bucaramanga, Cali, Cartagena, Colón, Honda, Medellín, Riohacha, San José de Cucuta, Santa Marta, Since.
- France. E. e. et M. pl.: H. Boulard Pouqueville, 25./V. 01; Chanc.: H. Drouillon. Consul à Panamá: Deloffre. — VC. à Colón (Bonhenry, 01); Agts à Barranquilla, Bucaramanga, Buenaventura, Cali, Cartagena, David, Honda, La Hacha, Medellín, Riohacha, Santa Marta, Tumaco.
- Grande-Bretagne. MR. et CG.: G. Earle Welby, 30./IV. 99. Consuls à Bogotà: le MR., CG., et 1 VC.: S. S. Dickson, 00. — Panamá: C. Mallet et 1 VC. — VC. à Barranquilla, Cartagena, Colón, Honda, Medellín, Santa Marta; Agts à Bocas del Toro, Buenaventura, Cucuta et Bucaramanga, Pedregal, Tumaco.
- Grèce. Consul à Panamá: M. J. Dies.
- Guatemala. Consuls à Barranquilla: J. A. Tamayo. — Bogotà: M. Vargas, CG. — Cartagena: J. M. de la Vega, CG.; C. A. Meriano. — Cucuta: G. Schlottmann. — Panamá: J. F. Arango.
- Honduras. Consuls à Barranquilla: E. Jiménez. — Cartagena: J. M. Pasos. — Colón: J. C. Stevenson. — Panamá: Fed. Boyd, CG., 96.
- Italie. Les relations dipl. sont interrompues depuis juillet 1898; le MR. de la Grande-Bretagne a été chargé des intérêts ital. Consuls à Barranquilla: . . . et 1 VC.: O. Berne. — Bogotà: . . . — Cucuta: A. Berté. — Panamá: ch. des fonct.: le C. d'Allemagne. — Agts à Cali, Cartagena, Colón, Ocana.
- Luxembourg, v. Pays-Bas (Convention 6/7 janv. 1890).
- Mexique. Consuls à Bogotà: Ric. Nuñez, CG., 01, et 1 VC.: L. G. Rivas. — Colón: ch. des fonct.: A. M. Rojas, 96. — Panamá: A. González de la Torre.
- Nicaragua. Consuls à Barranquilla: Eug. Jiménez, 26./XII. 96. — Cartagena: J. M. Pasos. — Colón: J. C. Stevenson.
- \*Paraguay. Consul à Bogotà: C. Tunco, CG., 85.
- Pays-Bas. Consuls à Barranquilla: S. de Sola, 96. — Bogotà: Al. J. Koppel, 88. — Panamá: A. Jesurun le jeune, 97. — VC. à Cartagena, Colón.
- \*Pérou. E. e. et M. pl.: Alberto Alloa, 23./IV. 01; Secr. de lég. de 1<sup>re</sup> cl.: Tudela Varela. Consuls à Bogotà: Enrique Arguez, CG., 01. — Buenaventura: J. Mercado, 96. — Colón: J. C. Stevenson, 99. — Panamá: J. Vallarino, 00. — Tumaco: M. Peña, 99.
- Portugal. Consul à Panamá: A. J. Arias.
- St-Siège. Délégué apostol. et E. e.: Mgr. Antonio Vico, 26./V. 98, archevêque de Philippines; Secr.: Mgr. Al. Solari.
- Salvador. Consul à Panamá: F. Boyd, 00.

Suède et Norvège. Consul à Bogotá : . . . — VC. à Aspinvall et Colón, Barranquilla, Cartagena, Panamá.

Vénézuéla. Consuls à Aranca : . . . — Barranquilla : . . . — Bogotá : . . . — Cartagena : . . . — Colón : . . . — Cúcuta : . . . — Honda : . . . — Orocué : . . . — Panamá : . . . — Santa Marta : . . .

### Notice statistique.

#### Superficie et population.

| Départements.          | Kilom. c.               | Habitants<br>1881. | Par<br>k. c. | Chefs-lieux des<br>départements. | Hab.<br>1886. |
|------------------------|-------------------------|--------------------|--------------|----------------------------------|---------------|
| Antioquia . . . . .    | 59025                   | 470000             | 8            | Medellín . . . . .               | 40000         |
| Bolívar . . . . .      | 70000                   | 290000             | 4            | Cartagena . . . . .              | 20000         |
| Boyacá . . . . .       | 86300                   | 703000             | 8            | Tunja . . . . .                  | 8000          |
| Cauca . . . . .        | 666500                  | 621000             | 0,9          | Popayán . . . . .                | 10000         |
| Cundinamarca . . . . . | 206400                  | 569000             | 2            | Bogotá . . . . .                 | 120000        |
| Magdalena . . . . .    | 69800                   | 90000              | 1,3          | Santa Marta . . . . .            | 6000          |
| Panamá . . . . .       | 82600                   | 296000             | 3            | Panamá . . . . .                 | 30000         |
| Santander . . . . .    | 42200                   | 556000             | 13           | Bucaramanga . . . . .            | 20000         |
| Tolima . . . . .       | 47750                   | 306000             | 6            | Ibagué . . . . .                 | 12000         |
| Total                  | 1 230 675 <sup>1)</sup> | 3 878 600          | 3            |                                  |               |

#### Finances.

(En pesos de papier. Un peso = 20—26 c.)

**Budget** (période biennale) 1901 et 1902. Recettes 29 918640, dépenses 37 007875.

**Dette publique.** Dette intérieure au 30 juin 1899 : dette consolidée 5 633718, dette flottante 5 725268, total 11 359074 pesos. Dette étrangère au milieu de 1900 : 2 747260 livres sterl.

**Commerce et communications** (non compris l'Isthme). (En pesos d'or.)

|                       | 1895.     | 1896.     | 1897.     | 1898.     |
|-----------------------|-----------|-----------|-----------|-----------|
| Importation . . . . . | 11 528363 | 16 947135 | 19 722098 | 11 069028 |
| Exportation . . . . . | 15 088406 | 18 597352 | 18 541064 | 19 157788 |

**Mouvement du port de Barranquilla et Sabánilla 1898.** Entrés : 266 navires jaug. 441678 t.; sortis : 263 navires jaug. 442777 t.

**Marine marchande 1900.** 1 vapeur jaugeant 487 t. (nets), 8 navires à voiles jaug. 1770 t.

**Chemins de fer 1900.** En exploitation 605 kil.

**Postes 1896 et 1897.** Lettres, cartes postales et expéditions officielles Dans le service intérieur : 2 794069; imprimés, échantillons et papiers de commerce 1 233313.

**Télégraphes à la fin de 1898 :** Longueur des lignes 18840 kil., nombre des stations 448.

#### Canal de Colón à Panamá.

En vertu d'un traité, conclu entre le gouvernement et la nouvelle Compagnie de Panama, la concession pour la construction du canal a été prolongée jusqu'au 31 octobre 1910.

<sup>1)</sup> D'après un calcul planimétrique tout récent exécuté à Gotha 1 238100 kil. c.

**Armée.**

L'effectif de paix est d'environ 1000 hommes. En temps de guerre, tout Colombien valide est obligé au service militaire. — Fusil: système Mauser, mod. 98, cal. 7 mm.

**Marine.**

1 canonnière de fleuve (3 canons), 1 schooner à vapeur et 1 voilier.

---

## Congo (État Indépendant du).

L'État Indépendant du Congo est placé sous la souveraineté de Léopold II, roi des Belges, sur la base de l'union personnelle avec la Belgique. Créé avec le consentement de toutes les Puissances et déclaré perpétuellement neutre, conformément au chapitre III de l'Acte Général du Congo de Berlin<sup>1</sup>, 26 févr. 1885. Le Roi-Souverain lègue, après sa mort, à la Belgique tous ses droits souverains sur l'État Indépendant du Congo, par testament du 2 août 1899; une convention intervenue le 8 juill. 1890 entre l'État Indépendant du Congo et la Belgique assure à celle-ci le droit de s'annexer cet État, après une période de dix ans, avec tous les biens, droits, avantages et obligations attribués à sa souveraineté; les territoires de l'État sont déclarés inaliénables par codicille du susdit testament 21 juill. 1890 et la convention mentionnée ci-dessus est ratifiée par les deux Chambres de Belgique 25 juill. 1890. Par une loi du 10 août 1901 la Belgique voulant conserver la faculté qu'elle tient du Roi-Souverain, d'annexer l'État Indépendant du Congo, renonce quant à présent au remboursement des sommes prêtées audit État en exécution de la convention du 8 juillet 1890 approuvée par la loi du 4 août suivant et en vertu de la loi du 29 juin 1895, ainsi qu'à la déduction des intérêts sur les mêmes sommes; les obligations financières contractées par l'État Indépendant du Congo à raison des actes précités ne reprendraient leur cours que dans le cas et à partir du moment où la Belgique renoncerait à la faculté d'annexion susvisée. — Pavillon: Bleu, chargé au centre d'une étoile jaune. — V. l'édition de 1885, p. 655.

**Gouvernement central à Bruxelles.**

Min. d'État: Edm. bar. *van Eetvelde*. — Chef du Cabinet: le Dr. A.

*Baerts*. — Secr. d'État chef du gouv. central: . . .

Affaires étrangères et justice. Secr. gén.: le Dr. A. chev. *de Cuvelier*. — Finances. Secr. gén.: H. *Droogmans*. — Trésorerie gén. Trésorier gén.: H. *Poches*. — Intérieur, force publ. et marine. Secr. gén.: Ch. *Lieb-rechts*. — Service du contrôle. Dir.: N. *Arnold*.

Conseil supérieur (cour de cassation et cour d'appel pour des objets de litige portant sur plus de 25000 francs; en même temps corps consultatif). Prés.: J. *Guillery*; VPrés.: J. *de Volder*, G. *Kolin-Jaquemyns*; Secr.: A. *Halot*. — 17 mbres.

**Gouvernement local au Congo, établi à Boma.**

Gouv.-gén.: . . . — VGouv.-gén.: E. *Wangermée* — Secr.-gén.: M. *van Damme*.

Comité consultatif. Prés.: le gouv. gén.; Membres: le v.-gouv. gén., les inspecteurs d'État, le prés. du tribunal d'appel, le secr. gén., les directeurs (v. ci-dessous) et un certain nombre de membres, ne dépassant pas cinq, à choisir par le gouv. gén. pour le terme d'une année.

Prés. du tribunal d'appel: F. *Fuchs*.

Directeurs. Justice: A. *Gohr*. — Finances: H. *Delhays*.

Commandant de la force publ.: *Tonglet*, par int. — Dir. des transports: . . . — Proc. d'État: F. *Walleffe*. — Hygiène. 14 directions méd.

**Divisions territoriales.** 14 districts: Banana, Boma, Matadi, district des Cataractes, Stanley Pool, Équateur, province orientale, Lualaba-Kasaï, Kwango Oriental, Lac Léopold II Bangala, Oubangui, Uélé, Aruwimi. Vicariat apostol. du Congo Indép.: C. van Roselé. Vicariat apostol. du Haut-Congo: Mgr. Koelens. — Préfecture apostol. de l'Uelle: Mgr. Dierckx.

#### Corps consulaire étranger.

Allemagne. Le gov. de Cameroun, CG., 98; le C. à S. Paulo de Loanda. — Belgique. Léopoldville: . . . — \*France. VC. à Matadi, ch. des fonct.: V. F. M. Astruc, 01. — Grande-Bretagne. Kinshasa: R. Cassment, 00. — Italie. Matadi: le Dr. E. Villa. — Libéria. Bruxelles, CG. — Pays-Bas. Banana: L. M. van der Most, 97. — Suisse. Bruxelles, CG.

#### Notice statistique.

*Superficie:* 2 252 780 kil. c. — *Population* env. 14—20 millions d'hab. Nombre des blancs à la fin de 1900: 2204, dont 1818 Belges.

#### Budget pour l'exercice 1901. (En francs.)

| Recettes.                                                           |            | Dépenses.                       |           |
|---------------------------------------------------------------------|------------|---------------------------------|-----------|
| Douanes . . . . .                                                   | 6 056 000  | Service d'Europe . . . . .      | 559 460   |
| Produit du domaine, des tributs et impôts payés en nature . . . . . | 17 424 680 | Administr. en Afrique . . . . . | 3 605 545 |
| Transports et services divers de l'État . . . . .                   | 4 000 000  | Force publique . . . . .        | 7 700 153 |
| Produit au portefeuille . . . . .                                   | 2 075 000  | Marine . . . . .                | 2 501 530 |
| Recettes diverses . . . . .                                         | 1 196 424  | Justice . . . . .               | 585 000   |
| <b>Total</b> 30 751 054                                             |            | Service sanitaire . . . . .     | 449 805   |
|                                                                     |            | Travaux publics . . . . .       | 1 592 755 |
|                                                                     |            | Agriculture . . . . .           | 1 466 463 |
|                                                                     |            | Domaines . . . . .              | 5 765 905 |
|                                                                     |            | Dépenses diverses . . . . .     | 7 039 960 |
|                                                                     |            | <b>Total</b> 31 256 054         |           |

#### Commerce 1900. (En milliers de francs.)

|                           | Imp.   | Exp.   |                         | Imp.   | Exp.   |
|---------------------------|--------|--------|-------------------------|--------|--------|
| Belgique . . . . .        | 18 527 | 44 741 | Portugal . . . . .      | 123    | 7      |
| Pays-Bas . . . . .        | 2 990  | 4 703  | Possessions portugaises | 464    | 1 633  |
| Grande-Bretagne . . . . . | 4 223  | 364    | Autres pays . . . . .   | 564    | 76     |
| Allemagne . . . . .       | 1 798  | 219    | Total (commerce gén.)   | 51 803 | 51 776 |
| France . . . . .          | 3 114  | 83     | .. ( .. spéc.)          | 24 724 | 47 377 |

#### Principaux articles d'exportation dans le commerce général 1900.

|                      |        |                          |       |
|----------------------|--------|--------------------------|-------|
| Caoutchouc . . . . . | 41 064 | Noix palmistes . . . . . | 1 620 |
| Ivoire . . . . .     | 7 943  | Huile de palme . . . . . | 955   |

**Navigation.** En 1900: 638 navires de 483906 tonn. ont visité les ports de Banana et de Boma.

**Chemin de fer.** Le chemin de fer reliant Matadi (Bas-Congo) à Ndolo et Léopoldville sur le Stanley Pool (398 km) a été inauguré et ouvert au trafic le 2 juill. 1898.

**Postes** en 1900. L'État fait partie de l'Union postale universelle. Nombre des bureaux 20. Nombre des expéditions (non compris le service de messagerie) dans le service intérieur 138788, dans le service international 358451.



*Force armée.*

L'organisation de l'armée a été réglée par le décret du 17 nov. 1888; elle se compose de l'état-major, d'une comp. de dépôt et d'instruction et des comp. actives; en vertu du décret du 30 juill. 1891, le recrutement est opéré, outre les engagements volontaires, par une levée annuelle, pour laquelle le tirage au sort a lieu entre tous les indigènes âgés de 14 à 30 ans (pour 1898 le contingent à recruter dans le territoire de l'État s'est monté à 3000 hommes); la durée du service est de 5 ans; au besoin tous les employés et ouvriers peuvent être appelés sous les drapeaux pour former un corps auxiliaire.

23 comp. (commandées par 116 officiers européens et 348 s.-off. europ.), savoir: 1 à Boma, 1 au district des cataractes, 1 au Stanley Pool, 1 au district de l'Équateur, 1 au district de l'Ubanghi-Uellé, 1 au district de l'Aruwimi-Uellé, 1 au district du Kwango oriental, 2 au district du Loualaba, 6 au district des Stanley Falls, 2 aux territoires de l'Ubangi-Bomu, 4 aux territoires de l'Uellé — Effectif: 12800 hommes sans les cadres européens. — *Marine*: 7 vapeurs sur le Bas-Congo et 28 sur le Haut-Congo; en outre une flotille de bateaux à voiles et à rames.

---

## Corée (Tchō-son).

Royaume. — Monarchie absolue, héréditaire dans la dynastie de Han (régnante depuis 1891), et reconnue comme indépendante (de la Chine) en premier lieu par le Japon, 27 févr. 1876, ensuite par les États-Unis d'Amérique et les grandes puissances de l'Europe mentionnées ci-dessous, en dernier lieu par la Chine par le traité de Simonséki, en avril 1895 en vertu duquel la Chine renonce à tous les droits de suzeraineté; traités de commerce conclus avec les États-Unis d'Amérique, 5 mai 1862, — avec la Grande-Bretagne et l'Allemagne, 26 nov. 1882, — avec l'Italie, 26 juin 1884, — avec la Russie, 7 juill. 1884, — avec la France, en 1886, — avec l'Autriche, 23 juin 1893, avec la Chine 11 sept. 1899. Proclamé souverain 12 oct. 1897; cette proclamation reconnue par le Japon, la Russie, les États-Unis de l'Amérique, la Grande-Bretagne et la France. — Pavillon: Blanc, chargé d'un disque de noir et de rouge, ce dernier entouré de 4 chiffres noirs (indiquant les régions du ciel); les couleurs, naissantes au milieu en forme d'un 8, diminuent en bandes spirales vers la bordure, où elles s'évanouissent après un tour et demi. — V. l'édition de 1889, p. 647.

*Maison impériale.*

Yi-Hieung, roi de Corée Majesté (30e souverain de la dynastie actuelle qui en 1897 a pris le nom de Han) né 26 du 7e mois chinois (= 8 sept.) 1862; succéda au roi Tchyl-tjong 21 janv. 1884, se proclama „Hoang-tyei (= souverain) le 12 oct. 1897; m. 1866 à une dame de la famille noble de Min, née 17 sept. 1851, † 8 oct. 1895.

Successeur au trône: Yi Tchek, né 25 mars 1874.

*Conseil d'État (Ui-tcheung-pu)*, se compose de tous les ministres d'État actifs et 5 membres nommés par le roi. Prés. (nommé par le roi): Yun-Yong-Sun.

*Conseil privé (Tcheung-ichou-won)* se compose de 10 membres nommés par le roi et 40 membres nommés par le président du Conseil. Prés. (nommé par le roi): Kim Ka Chim.

*Ministères et autres autorités centrales.*

Ministère de la Maison Royale. Gérant: Yun-Tiōng-Ku; 1 v.-min.; 5 cons.; 24 secrs. — Conseiller: William F. Sands, américain. — Inspecteur en chef des mines: Tremoulet.

Affaires étrang. Min.: Pak-Tcheï-Sun; 1 v.-min.; 5 cons.; 20 secrs.  
Intérieur. Min.: Yi-Kōn-Ha; 1 v.-min.; 6 cons.; 35 secrs.

Finances. Min.: *Mün-Pyöng-Sök*; 1 v.-min.; 8 cons.; 43 secrs.  
 Justice. Min.: *Sâm-Keul-Sôn*; 1 v.-min.; 4 cons.; 20 secrs. — Cons.:  
 Laurent *Crémast*, français.  
 Instruction. Min.: *Mün-Yong-Sô*; 1 v.-min.; 6 cons.; 18 secrs.  
 Guerre. Min.: *Yi-Chi-Yong*; 1 v.-min.; 8 cons.; 26 secrs.  
 Agriculture, commerce et travaux publ. Min.: *Kim-Kiu-Hong*; 1 v.-min.;  
 5 cons.; 28 secrs.  
 Police (depuis 1900). Gérant: *Yi-Keun-Taik*; 1 v.-min.; 2 directeurs;  
 15 commissaires; 8 secrs.  
 Cabinet militaire (pour tous les affaires de commandement et du personnel,  
 institué en 1899: *Mün-Yong-Hui*, *Mün-Yong-Hoan*, *Yi-Chong-Keun*, lt.-  
 généraux; *Mün-Yong-Chöl*, maj.-gén.; 4 majors, 5 capits, 16 lts.

#### Autorités provinciales.

En vertu d'un décret royal du 8 août 1896 la Corée est divisée en 13 provinces  
 (To) avec 889 départements (Kun), savoir: Kieng-kel-to [Sou-won] avec  
 88 départements; Tsioung-tsioung-to du Nord [Chung-tsiou] avec 17 dép.;  
 Tsioung-tsioung-to du Sud [Kong-tsiou] avec 37 dép.; Chöl-la-to du Nord  
 [Chöng-tsiou] avec 26 dép.; Chöl-la-to du Sud [Kwan-tsiou] avec 33 dép.;  
 Kieng-sang-to du Nord [Taï-kou] avec 41 dép.; Kieng-sang-to du Sud  
 [Chin-tsiou] avec 30 dép.; Hoang-hai-to [Hai-tsiou] avec 33 dép.; Pien-  
 an-to du Nord [Chong-tsiou] avec 21 dép.; Pien-an-to du Sud [Pieng-an]  
 avec 28 dép.; Kang-ouan-to [Ouen-tsiou] avec 26 dép.; Ham-kieng-to  
 du Nord [Kyong-söng] avec 10 dép.; Ham-kieng-to du Sud [Ham-heng]  
 avec 14 dép.; la capitale Séoul forme un district à part, administré par  
 un préfet de ville. Pour les 8 ports ouverts ont été nommés des in-  
 specteurs commerciaux (Kamni).

#### Corps diplomatique à Séoul et consulats.

\*Allemagne. Empire. Consul à Séoul: le Dr. *Weipert*, 00; Chanc.: R.  
*Brinckmeier*; Interpr.: *Kim-Yong-Chang*. — \*Amérique. États-Unis. E. e.  
 et M. pl.: *Horace N. Allen*, 27./VII. 97 et 5. VIII. 01; Sec. de lég.: *Gor-  
 don Paddock*; Interpr.: *Kwon-Yu-Sup*. V. et Dep. CG. à Séoul: le secr.  
 de lég. — Belgique. Consul à Séoul: *L. Vincart*, 00. — Chine. E. e. et  
 M. pl.: *Hau Shou-péng*, 99, abs.; Ch. d'aff. par int.: le 1er secr.: *Hsu-  
 Tai-Shin*; 2e secr.: *Chou-Jun-Chang*; Secr. angl.: *Wou-Chi-Tsao*. Con-  
 suls à Séoul: *Fou-Liang-Pé*, CG.; Chemoulpo: *Tang C. T.*; Fousan: *Hsu-  
 Hsia O.*; Tjeoungnampo: *Lou-Ching-Shou*, VC. — Danemark. Le Ch. d'aff.  
 de Russie est chargé des intérêts dan. — France. M. pl. chargé des  
 fonct. de MR.: *Collin de Plancy*, 24./V. 01; Chanc.-Interpr.: . . . ;  
 Élève-Interpr.: *Teisier*. — \*Grande-Bretagne. MR. et CG., ch. des fonct.:  
*J. H. Gubbins*; Interprète: *L. L. Smith*; VC. à Chemulpo (. . .). —  
 \*Italie. E. e. et M. pl., v. Chine, corps dipl. — \*Japon. E. e. et  
 M. pl.: *Hayashi Gonsouke*, 18./VI. 99; 2e secr.: *Haghiwara Shuichi*;  
 de 2e cl.: *Kokoubou Shotaro*, Secr.-Interpr.: *Shiohawa Ichitaro*; Att.  
 milit.: *Nozou Shisoutake*, maj.; Att. nav.: *Foukoui Masayoshi*, capit. de  
 vais. Consuls à Chemoulpo: *Arioshi Akira*, par int.; Fousan: *Nosé*  
*Tatsougoro*; Kunsan: *Asayama Kenzo*, 99; Masampo: *Sakata Joujiro*;  
 Mokpo: *Moriakawa Suéshiro*; Pingyang, ch. des fonct.: *Shimo Juntel*;  
 Séoul: *Mimashi Koumekichi*, 00; Songchin, ch. des fonct.: *Kawakami*  
*Tatsueichiro*, 00; Tjeoungnampo, ch. des fonct.: *Nakayama Kakichiro*;  
 Wonsan: *Kuto Seichiro*, 99. — \*Russie. Ch. d'aff. et CG.: *Al. Foutov*,  
 gub. de la Chre et cons. d'Etat, 29./VIII. 98; Secr.: *E. Stein*, cons. de  
 cour; Interpr.: *P. Kehrberg*, assés. de coll.; Agt milit.: *Strelbitsky*, col.  
 Consuls à Masampo: *Sokow*, cons. hon., 00; Séoul: *Poltanovsky*, 01, assés. de  
 coll.; Kieung-Heung: *Smirnow*, 98, cons. d'Etat, commiss. des frontières.

*Douanes maritimes.*

Dir.-gén. des douanes (Séoul). *McLeavy Brown*; Chemoulpo: *E. Laporte*. — Fousan: *W. McC. Osborne*. — Kunsan: *Nakabayashi*. — Mokpo: *L. A. Hopkins*. — Masampo: *H. G. Arnous*. — Songchin, ch. des fonct.: *Foujitsaki*. — Tjeungnampo: *K. Maaaberg*. — Wönsan: *S. Wakefield*. — Secr.: *J. L. Chalmers*.

## Notice statistique.

*Superficie*: 218650 kil. c. (y compris l'île de Quelpart).

*Population*. D'après le recensement de 1900, la population sujette à des impôts se montait à 5608151 personnes dont 3102650 du sexe masculin et 2505501 du sexe féminin.

Séoul (capitale) 1901: 198082 hab.

Nombre des étrangers en août 1901: Japonais 16142, Chinois env. 5000, Américains 289, Russes 97, Anglais 104, Allemands 42, Français 79, autres Européens env. 50 — total 21783.

Les habitants sont adhérents du bouddhisme et du confucianisme. Chrétiens catholiques env. 46000, protestants env. 15000

*Finances.*

Budget 1901. (En dollars, 1 doll. vaut env. 2 fr. 50 c.)

| Recettes.                         |                | Conseil d'Etat . . . . .           |  | 37458          |
|-----------------------------------|----------------|------------------------------------|--|----------------|
| Impôt foncier . . . . .           | 5 082136       | Affaires étrangères . . . . .      |  | 244552         |
| Impôt sur les bâtiments . . . . . | 487837         | Intérieur . . . . .                |  | 1 408638       |
| Douanes . . . . .                 | 850000         | Finances . . . . .                 |  | 764324         |
| Monnaie . . . . .                 | 350000         | Justice . . . . .                  |  | 3 594211       |
| Solde de l'année 1900 . . . . .   | 343983         | Guerre . . . . .                   |  | 56774          |
| Recettes diverses . . . . .       | 1 967000       | Instruction . . . . .              |  | 154983         |
|                                   | Total 9 079456 | Travaux publics . . . . .          |  | 468197         |
|                                   |                | Autres dépenses . . . . .          |  | 226038         |
|                                   |                | Dépenses extraordinaires . . . . . |  | 58531          |
|                                   |                | Fonds de réserve . . . . .         |  | 1 000000       |
|                                   |                |                                    |  | Total 9 078682 |
| Dépenses.                         |                |                                    |  |                |
| Maison du Roi . . . . .           | 1 084281       |                                    |  |                |

*Dettes extérieures*. Dette contractée au Japon 250000 dollars à 6%, remboursable jusqu'à la fin du juillet 1900 (convention du 30 mars 1895). Garantie: les revenus d'Etat de la Corée.

*Commerce 1900.*

|                       | Marchandises. | Métaux précieux et monnaie. |
|-----------------------|---------------|-----------------------------|
| Importation . . . . . | 10 940460     | 4 323421 dollars.           |
| Exportation . . . . . | 9 429867      | 7 458383 „                  |

Principaux articles d'exportation. (En milliers de dollars.)

|                         |       |                         |       |                        |    |
|-------------------------|-------|-------------------------|-------|------------------------|----|
| Or . . . . .            | 3 633 | Ginseng rouge . . . . . | 1 547 | Orin végétal . . . . . | 99 |
| Ris . . . . .           | 3 635 | Peaux . . . . .         | 634   | Trévang . . . . .      | 61 |
| Fèves et pois . . . . . | 2 368 | Poissons . . . . .      | 180   |                        |    |

*Navigation*. En 1900 sont entrés 4409 navires jaug. 842877 tonneaux.

*Marine marchande 1900*. 3 vapeurs jaug. 1168 t. (nets).

*Chemin de fer de Chemoulpo à Séoul* 42 kil.

**Postes.** Des bureaux, organisés à l'europpéenne, sont établis, depuis le commencement de 1896 entre toutes les villes principales et tous les ports.

**Télégraphes** de Séoul à Chemulpo, à Wiju, à Wönsan et à Taiku—Fusan avec des branches à Chinnampo, Kunsan, Mokpo Masampo.

**Armée.** Les troupes permanentes se composent d'environ 17000 hommes organisés et armés à l'europpéenne; elles sont placées sous le commandement du ministre de la guerre (v. ci-dessus).

## Costa-Rica (República de Costa Rica).

République, indépendante (de l'Union des États-Unis de l'Amérique Centrale) depuis 1840. — Constitution de 1859, révisée pour la dernière fois 22 déc. 1871 et adaptée, avec quelques modifications, 26 avril 1883. Le Congrès se compose de 21 députés, élus pour 4 ans par le suffrage à deux degrés. Pour le droit électoral, ainsi que pour l'éligibilité, il faut avoir l'âge de 21 ans. Le président est élu pour 4 ans; il est rééligible. — Couleurs nationales: Bleu, Blanc, Rouge, Blanc, Bleu; Pavillon de guerre: Cinq bandes horizontales, Bleue, Blanche, Rouge, Blanche, Bleue, la bande rouge du milieu deux fois plus large que les autres et chargée d'un soursou entouré de trophées et portant les armes de la république (dans une mer entre deux vaisseaux trois montagnes sommées d'un soleil croissant et de 5 étoiles). Pavillon de commerce: Le même sans armes. — V. Amérique Centrale.

### Présidence.

Président (8 mai 1898—1902): *Rafaël Iglesias*. — VPrésidents: *Dem. Iglesias Llorente*, *Fed. Tinoco*.

### Congrès national.

Prés.: *Franc. Maria Iglesias*. — VPrés.: le Dr. *Pedro León Páez*.

### Ministère et autres autorités centrales.

Affaires étrangères, cultes, instruction publique, bienfaisance et justice ch. des fonct.: *R. Pucheco* (v. ci-dessous). — Gubernacion (Intérieur, police) et travaux publ.: *Ric. Pucheco*. — Finances, ch. des fonct.: le ssecr. d'État *E. Truque*. — Guerre et marine, ch. des fonct.: le ssecr. d'État *Dem. Iglesias*.

Cour suprême. Prés.: le lic. *José Joa. Rodríguez*.

Evêque cathol.: . . . .

Commandant en chef de l'armée: le prés. de la République. — Général de division: *B. Carazo*.

### Corps diplomatique et consulats.

\*Allemagne, Empire. E. e. et M. pl., . . . .<sup>1)</sup>, v. Guatémala, corps dipl. Consul à San-José: *A. Andre*, gér. le Ost, 00; VC. à Limon (*G. Kaempffer*), Punta Arenas (*M. Diermissen*). — \*Amérique, États-Unis. E. e. et M. pl.: *William L. Merry*, 20./XII. 97; Secr. de lég.: *Rufus A. Lans*. Consul à San-José: *J. O. Caldwell* et 1 VC.: *C. E. Caldwell*, 99; Agu. à Puerto Limon, Punta Arenas. — Argentine, Rép. Consul à San-José: *J. M. Castro Fernández*, OG., 28./IX. 88. — Autriche. Consul à San-José: *K. W. Wahle*, 24./XI. 96. — \*Belgique. Ch. d'aff. v. Guatémala, corps dipl. Consul à San-José: *M. Echeverría y Aguilar*, 20./XII. 98. — Brésil, v. Guatémala. — Chili. E. e. et M. pl., . . . . 96, v. Equateur, corps dipl. Consul à San-José, ch. des fonct.: *J. R. Mata*, 01; Agt. à Punta Arenas: . . . . Colombie. Consuls à Limon: *Rod. Perez*, 01, et 1 Agt; Punta

<sup>1)</sup> Les dates qui suivent les noms des agents dipl. sont celles de la remise des lettres de créance.

Arenas: R. Paris, 00; San-José: J. Corredor Latorre, CG., 98, et 1 VC.: G. Echeverría y Agin, 00. — Equateur. Consuls à San-José: T. Zuñiga, CG., 22/I. 96; le Dr. G. Pradilla; VC. à Punta Arenas (A. Esquivel). — \*Espagne. M. pl., v. Guatémala, corps dipl. Consul à San-José: L. Torres Acevedo, 95. — \*France. E. e. et M. pl. . . . . v. Guatémala, corps dipl. Consul à San-José: E. Jore, Ch. d'aff., 14/VII. 99; Agt à Limon. — \*Grande-Bretagne. MR. et CG., 97, v. Guatémala, corps dipl. Consul à San-José: F. N. Cox, 01; VC. à Puerto Limon (C. V. Lindo, 96), Punta Arenas (. . .). — Guatémala. Consul à San-José: M. Soto Hall, CG., 99. — Italie. MR., 4/VIII. 96, v. Guatémala, corps dipl. Consul à San-José: Rod. Romani, 01; Agt à Limon, Punta Arenas. — Mexique. E. e. et M. pl., 1/X. 90, v. Guatémala, corps dipl. — \*Pérou. Consul à San-José: R. Cañas, 10/X. 88; VC. à Limon (F. J. Alvarado, 98). — St-Siège: . . . — Suède et Norvège. Guatémala, CG.; VC. à San-José. — Vénézuéla. MR., 5/IV. 94, v. Guatémala, corps dipl. Consul à Limon: F. J. Alvarado, 00.

#### Notice statistique.

*Superficie*, d'après un calcul planimétrique récent: 54070 kil. c. (d'après l'indication officielle la plus récente 59570 kil. c.).

*Population* d'après le recensement du 18 février 1892: du sexe masculin 122480, du sexe féminin 120725, total 243205 et avec ceux probablement non comptés 262700. Population évaluée 1899: 310000; soit 6 hab. par kil. c.

San-José 1900: 25000 hab.

#### Finances 1899—1900. (En pesos = 2 fr. 22 c.)

|                           |                   |
|---------------------------|-------------------|
| Douanes . . . . .         | 3 053932          |
| Monopoles . . . . .       | 2 296030          |
| Autres recettes . . . . . | 570928            |
|                           | Recettes 5 720890 |
| Dépenses . . . . .        | 7 448131          |

#### Dette publique 1900.

Dette extérieure 2 000 000 livres sterl.

Dette intérieure 6 916 072 colones (= 553 280 livres sterl.).

#### Commerce 1900. (En milliers de pesos d'or, à = ca 5 fr. 30 c.)

| Pays.                 | Imp.              | Marchandises.              | Exp.  |
|-----------------------|-------------------|----------------------------|-------|
| États-Unis . . . . .  | 2 580             | Café . . . . .             | 3 800 |
| Angleterre . . . . .  | 1 191             | Bananes . . . . .          | 1 354 |
| Allemagne . . . . .   | 640               | Cédre et acajou . . . . .  | 348   |
| France . . . . .      | 300               | Métaux précieux . . . . .  | 240   |
| Espagne . . . . .     | 212               | Peaux . . . . .            | 101   |
| Autres pays . . . . . | 487               | Gomme . . . . .            | 95    |
|                       | Importation 5 890 | Bois de teinture . . . . . | 36    |
|                       |                   | Exportation 5 974          |       |

*Navigatio*n 1900. Entrés à Punta Arenas: 206 navires jaugeant 323883 t.; à Limon: 399 navires jaugeant 866077 t.

*Marine marchande* 1900: 3 vapeurs jaugeant 788 tonn. (nets) et 2 voiliers jaugeant 541 tonneaux.

1899 année. — [Imprimé 2 novembre 1901.]

*Chemins de fer*: 261 kil.

*Postes 1899*. Nombre des bureaux 86. Nombre des expéditions (non compris le service de messagerie), dans le service intérieur 1 772 914, dans le service extérieur 837 163.

*Télégraphes 1899*. 63 stations. Longueur des fils 1418 kil. Nombre des dépêches 342 573.

*Téléphonie*. Longueur des lignes: 327 kil.

#### Armée.

Troupes actives: env. 600 h.; milices: env. 12 000 h.

Marins: 1 bateau-torpilleur.

## Danemark (Danmark).

Royaume. — Monarchie constitutionnelle et héréditaire dans la ligne masculine de la maison de Slesvig-Holstein-Sonderbourg-Glücksbourg. — Constitution du 5 juin 1849, révisée 28 juill. 1806. Le Landsthing se compose de 66 membres, dont 12 nommés à vie par le roi, les autres élus pour 8 ans par suffrage indirect et renouvelés par moitié tous les quatre ans. De ces derniers sont élus: 7 par la ville de Copenhague, 45 dans les districts électoraux des villes et de la campagne, 1 par l'île de Bornholm, 1 par les îles Féroé. Les membres du Folkething (1 représentant par 21 000 hab.; act. 114 mbres) sont élus pour 8 ans par voie d'élection générale. Pour le droit électoral il faut avoir l'âge de 30 ans, pour l'éligibilité, celui de 25 ans. Les Chambres se réunissent tous les ans. — Depuis le 1er août 1874, l'Islande jouit d'une constitution spéciale. Le roi nomme un gouverneur. Le pouvoir législatif appartient au roi et à l'Althing qui se compose de deux Chambres. La première Chambre est formée de 12 membres, 6 nommés par le roi et 6 élus par la Chambre basse (24 mbres). — Pavillon de guerre: Rouge, traversé d'une croix blanche, du bout horizontal de laquelle le drapeau se termine en deux pointes. Pavillon de commerce, sans pointes. — V. l'édition de 1866, p. 533.

#### Maison du Roi etc.

Maréchal de la cour: O. S. O. O'Neill de Oxholm, chamb. — Écuyer: J. B. cte Krag-Juel-Vind-Frijs, chamb. et capit. de cav. — Chamb. en fonct.: L. Castenskiöld, cons. int. de conf., trésorier des ordres et capit. de cav. — Gde-maitresse de la cour: L. F. G. ctesse Bille-Brahe. — Dames de la cour: G. E. A. de Oxholm, E. R. Blühme.

Aides de camp. Chef: O. bar. Guldencrone, chamb. et col. — Aides de camp: F. de Lövenfeldt, col. et chamb.; O. F. Scheller, capit. de fréq.; J. Lembke, gth. de la Chre et capit.; A. O. T. N. B. Kauffmann, gth. de la Chre et capit. — Comm. du yacht royal: N. U. Gad, capit. de vais.

Secr. du cabinet du roi: F. V. F. Rosenstand, cons. d'Etat int. — Intend. de la liste civile: C. H. Børdam, lt.-col. — Chirurgiens du Roi: J. Schou, prof.; O. M. W. Le Maire. — Méd. du Roi: le prof. V. Th. S. Petersen; Médecin de la cour: le prof. C. H. H. Nebelong. — Chapelain de la cour (Confessionarius): J. P. M. Paulli.

Chef de la cour du prince royal: J. L. cte de Moltke, chamb. et lt.; Chamb. en fonct.: O. Bull, chamb. et capit.; Aide de camp: E. Boeck, gth. de la Chre et capit. de cav. — Dames de la cour de la psee royale: F. C. de Wimpffen, A. M. de Wedel-Heinen. — Médecins: le prof. O. T. Bloch, le prof. V. V. Benson. — Intendant: C. M. G. R. Krag, cons. de just. Aide de camp du pr. Valdemar: A. F. M. Evers, capit. de fréq.; Secr.: O. J. de Krieger. — Dame d'honneur de la psee Marie: . . .

Aide de camp du pr. Christian: W. C. Bothe, gth. de la Chre et capit. de

cav. — Dame d'honneur de la passe Alexandrine: L. E. C. de *Grovenkop-Castenkjöld*. — Intendant: O. C. L. H. *Fog*, gub. de la Chre.  
 Dame d'honneur de la passe Maud: A. *Carstensen*.

*Conseil d'Etat.*

Président: le *Roi*. — Membres: le *prince royal* et les ministres. — Secr.: J. L. R. *Kofoed*.

*Ministère du 24 juill. 1901.*

Prés. du conseil et min. des affaires étrangères: le Dr. en droit J. H. *Deuntzer*. — Marine: F. H. *Jöhnke*, c.-am. — Guerre: V. H. O. *Madsen*, col. — Finances: C. F. *Hage*. — Justice et Islande: P. A. *Alberti*. — Cultes et instruction publ.: J. C. *Christensen*. — Agriculture: O. *Hansen*. — Travaux publics: V. L. B. *Hörup*. — Intérieur: E. *Sörensen*.

*Rigsdag.*

Landsting. Prés.: le Dr. H. *Maisen*, prof.; VPrésidents: H. de *Sehested*; H. C. *Steffensen*, auditeur-gén. — Folketing (élus en 1901: 78 mbres de la gauche réform., 15 de la gauche modérée, 14 démocrates-socialistes, 8 de la droite, 2 autres). Prés.: H. M. *Trier*; VPrésidents: C. de *Krabbe*, *Thomsen*.

Chef de bureau: F. E. *Krets*.

*Ministères et autres autorités centrales.*

*Affaires étrangères.* Dir. gén.: P. R. *Krag*, chamb. — Secres de département. Chef du bureau d'expédition: C. F. C. P. *Quaade*, gub. de la Chre, Chef du bureau des aff. consulaires: A. de *Vedel*, gub. de la Chre; Sous-chefs de bureau: O. *Krag*, H. A. *Bernhoft*, gubs de la Chre. — Archiviste et secr. du min.: G. C. bar. *Zyphen-Adeler*; Secr. archiv., ch. des fonct.: H. J. H. H. *Konow*, chamb. — Chef du secrétariat du prés. du conseil: P. C. *Fæddersen*.

*Guerre.* Chef du secrétariat, ch. des fonct.: N. O. O. M. *Blume*, capit. de cav. — Chefs de dép. Affaires de commandement, aff. personnelles, subsistances etc.: J. V. C. *Göriz*, lt.-col. — Équipement, armement etc.: N. A. *Meyer*, col.; Archiviste: F. M. *Calmer*.

Commission gén. Prés.: le pr. royal *Fridéric*, gén.; Membres: le chef de l'état-maj. gén. et les inspecteurs gén., v. Armée.

Académie milit. Chef: I. I. T. *Bojesen-Trepka*, lt.-col. — Intend. gén.: H. A. *Bache*, col. — Auditeur-gén. de l'armée et de la marine: H. C. *Steffensen*. — Médecin-gén. etc.: J. C. *Möller*.

*Marins.* Chef d'état-major: O. J. M. *Kofoed-Hansen*, capit. de vaiss., en même temps dir. du départ. des aff. de commandement etc. — Départ. de l'économie milit. Dir.: H. *Jacobsen*. — Secrétariat. Chef: H. T. de *Hedemann*, capit. de fréq. — Départ. hydrographique: G. F. *Holm*, capit. de vaiss. — Caissier: C. V. *Olsen*. — Archiviste: G. W. O. R. *van Brakke*.

Académie milit. navale. Chef: P. C. *Brestrup*, capit. de vaiss. — Intendant gén.: H. N. O. *Jonsen*. — Méd.-gén., ch. des fonct.: H. V. *Berg*. — Institut météorologique. Chef: A. F. W. *Paulsen*.

*Finances.* Secr. du min.: H. F. C. *Steenberg*. — Chefs de dép. Secrétariat, pensions, actif de l'Etat: A. C. *Schlichtkrull*, en même temps chef de l'administr. centrale des colonies. — Dette publ., comptabilité et bons du trésor: P. O. A. *Andersen*. — Bureau statistique de l'Etat: M. *Eubén*.

Contributions: E. D. G. *Blechingberg*, dir. gén. — Réviseurs. Contrib. dir.: J. L. A. *Rothé*. Contrib. indir. et aff. postales: J. M. E. C. de *Gad*, lt. — Affaires de l'armée et de la marine: A. C. *Schmidt*. — Pensions et aff. des invalides ch. des fonct.: . . .

Caisse gén. des finances: N. C. S. *Jansen*.

Justice. Chef de département: C. F. *Bicard*.

Tribunal suprême. Justicier (prés.): P. F. *Koch*, Exc. — Tribunal du commerce et de la navigation. Prés.: J. N. A. *Madvig*.

Intérieur. Secr. du min.: P. C. *Nørgaard*. Chefs de dép. Rigsdag, aff. communales, industrie, commerce: N. M. A. *de Krieger*, gith. de la Chre et lt.

Travaux publics. Secr. du min.: . . . ; Télégraphes et chemins de fer: F. T. M. *Nordlie*, dir.-gén.; Postes: C. *Svendsen*, dir.-gén.

Agriculture. Secr. du min.: F. C. S. cte de *Dannekjold-Samsøe*, Exc.; Agriculture, pêche, forêts, domaines, chasse. Chef de dép.: L. E. *Wulff*.

Cultes et instruction publ. Secr. du min.: V. *Aagesen*. — Chefs de dép. Cultes: C. C. *Holm*; Instruction et arts: A. F. *Asmussen*.

Archives royales. Chef: le Dr. C. F. *Bricke*. — Chef de la bibliothèque royale: H. O. *Lange*. — Musée national. Dir. de la 1re sect.: le Dr. S. O. *Müller*; de la 2e sect.: le Dr. W. A. *Møllerup*. — Musée Thorwaldsen. Insp.: P. C. *Hauberg*. — Chapelle et théâtre roy. Chef: C. C. S. cte de *Dannekjold-Samsøe*, veneur de la cour, Exc. — Académie des sciences. Prés.: Jul. *Thomsen*, prof.

Islande. Chef de département: A. *Dybdal*.

#### Autorités provinciales.

Justiciers (présidents) des tribunaux sup. Pour les îles [Copenhague]: J. *Ipsen*. — Jutland [Viborg]: G. C. P. L. *le Sage-Fontenay*.

Tribunal criminel et de police à Copenhague: J. V. *Ingerslev*. Prés. sup. de Copenhague: V. *d'Oldenburg*.

Évêques luthériens. Aalborg: le Dr. F. C. *Nielsen*. — Aarhus: le Dr. J. *Clausen*. — Fionie: le Dr. H. V. *Sthyr*. — Islande [Reykjavik]: H. *Sveinsson*. — Lolland-Falster: H. C. *de Leunbach*. — Rîbe: H. L. E. *Koch*. — Séeland: le Dr. T. S. *Rørdam*, évêque régulier. — Viborg: le lic. en théol. A. S. *Faulsen*.

Gouverneurs des colonies etc. Iles Féroé. Bailli [Thorshavn]: C. *Baerentsen*, en même temps prés. du Lagting.

Islande. Gouv.-gén. [Reykjavik]: M. *Stephensen*. — Baillis. Districts du Sud et de l'Ouest („Sönder- et Vestamt“) [Reykjavik]: J. J. *Havsteen*. Districts du Nord et de l'Est („Norder- et Osteramt“) [Akureyri]: P. J. *Briem*. — Contrôleur des finances: A. B. *Thorsteinson*. — Justicier (prés.) du tribunal sup. [Reykjavik]: L. E. *Sveinbjörnsson*.

Côte de Groënland. Dir. pour le commerce du Groënland [Copenhague]: R. *Stephensen*. — Inspecteurs. Partie septentrionale [Godhavn]: J. D. *Jensen*; Partie mérid. [Godthaab]: R. *Stephensen*.

Antilles. Gouv.: C. E. *de Hedemann*, col. — Secrs du gouv.: L. C. *Larsen* [St-Thomas et St-Jean]; P. C. *Limpricht* [St-Croix]. — Juge sup.: H. A. *Jürs*.

#### Armée et marine.

Comm. en chef: S. M. le Roi. Aides de camp, v. Maison du Roi.

Inspecteur de l'armée: le prince royal *Frédéric*, gén. — État-major-gén. Chef: G. K. C. *de Zacharias*, maj.-gén.

Inspecteurs-gén. Inf.: C. A. S. *de Dalberg*, maj.-gén. — Cav.: C. C. E. *Engelbrecht*, maj.-gén. — Art.: F. A. H. *Wagner*, maj.-gén. — Génie: C. H. *Arendrup*, maj.-gén.

1er Commandement gén., Séeland et les îles voisines [Copenhague]: M. S. *de Hedemann*, chamb. et lt.-gén., Exc. Chef d'état-major: F. H. *W*. *de Harbou*, lt.-col. — 1re brig. de Séeland [Copenhague]: O. F. F. *E. de*



Tuzen, maj.-gén. — 2e brig. de Sécotland [Copenhague]: T. G. de Rohde, maj.-gén.

Ile Commandement gén., Jutland et Fionie [Aarhus]: C. E. Meldahl, lt.-gén. Chef d'état-major: H. W. T. Gerstenberg, col. — Brig. de Fionie [Odense]: H. Holbøll, maj.-gén. — 1re brig. du Jutland [Aarhus]: C. J. C. F. de Kranold, chamb. et maj.-gén. — 2e brig. du Jutland [Aalborg]: C. Söltøft, maj.-gén.

Commandants. Copenhague: C. de Lütken, col.; Bornholm: F. W. de Krag, col.

Inspecteur de la flotte: F. P. A. Uldall, v.-am., Exc.

Chantiers de guerre et arsenaux. Chef: G. H. R. Zachariae, c.-am. — Défense maritime de Copenhague. Chef: C. F. Wandel, c.-am.

Commandants des pilotes. Copenhague: I. E. V. Hansen, c.-am. — Aarhus: I. N. Sölling, capit. de fréq. en retr.

#### Corps diplomatique à Copenhague et consulats.

\*Allemagne, Empire. E. e. et M. pl. [Amaliegade 12]: W. de Schoen, 5/I. 00<sup>1</sup>), cons. int. de lég., maj. à la suite; Secr. de lég.: Ulrich cte de Schwérin, cons. de lég.; Att. nav., v. Russie, corps dipl.; Secr.: Hawersaat, cons. int. aul. Consuls à Aalborg: H. S. Holm. — Aarhus: F. Ollendorff. — Copenhague: H. Martens, CG., 99, et 1 VC.: Bobrik, 01; Cons. agricole et forestier: le Dr. C. Metzger. — Elsenneur: R. Lund. — Esbjerg: Chr. Breinholt. — Fredericia: K. W. Loehr. — Frederikshavn: J. Kall. — Hjørring: J. H. Nielsen. — Horsens: O. Creemers. — Kolding: C. L. Schmidt, 99. — Korsør: . . . — Naestved: F. Brandt, 98. — Nyborg: J. Jensen. — Nykjøbing (Falster): E. Nobel. — Odense: C. Mogensen. — Randers: P. Thygesen. — Reykjavik: D. Thomsen. — Ringkjøbing: . . . — Rønne: A. P. Ellebye. — Svaneke: M. Smidt. — Thisted: E. A. Bendixsen. — VC. à Thorshavn (Finsen, 98); Ags à Assens, Faaborg, Lemvig, Nakskov, Ribe, Svendborg, Veile. — Colonies. St-Thomas: L. Sonderhoff, 01, capit.

\*Amérique, États-Unis. E. e. et M. pl. [Bredgade 30]: L. S. Swenson, 11/XII. 97; Att. milit.: W. R. Livermore, lt.-col. Consuls à Copenhague: J. C. Freeman, 00, et 1 VC.: J. F. Erichsen, et 1 Dep.C. — Colonies. St-Thomas: M. van Horne, 97, et 1 VC.: P. H. Moran, 00. — Ags à Christiansted, Frederiksted.

\*Argentine, Rép. Consuls à Frederikshavn: C. E. W. van Dockum. — Copenhague: L. B. N. Tegner, CG., 91, et 1 VC. — VC. à Tuborg (A. Henningsen, 99), Seydisfjord (J. Ernst).

\*Autriche-Hongrie. E. e. et M. pl. [Frederiksgade 6]: Chr cte Wydenbruck, 16/X. 99, chamb.; Secr. de lég.: V. cte Dubsky, chamb.; Chanc.: A. Matolt, secr. de chanc. Consuls à Aalborg: H. Wessel. — Copenhague: J. Hansen, CG., et 1 VC.: J. Hansen fils, 00. — Colonies. St-Thomas: H. D. S. Bügel.

\*Belgique. E. e. et M. pl., 6/IV. 93, v. Suède et Norvège, corps dipl. Consuls à Aarhus: H. J. W. Madsen, 94. — Copenhague: H. T. Duseberg, 92. — Frederikshavn: C. Cloos, 94. — Elsenneur: C. von Mehren, 93. — Hjørring: J. H. Nielsen, 88. — Odense: S. B. Rasmussen, 91. — Thisted: E. A. Bendixsen, 72. — VC. à Lemvig (A. Andersen). — Colonies. St-Thomas: . . .

Bolivie. Colonies. Consul à St-Thomas: . . .

\*Brésil, États-Unis. Consuls à Copenhague: F. de Ipanema Langgaard,

<sup>1</sup>) Les dates qui suivent les noms des agents dipl. sont celles de la remise des lettres de créance.

- 7./V. 98, et 1 VC.: P. L. Fischer. — VC. à Elseneur (H. C. Wright, 00). — Colonies. St-Thomas: E. H. Moron, 81./V. 83, et 1 VC.: P. H. Moron, 84.
- \*Chili. Consul à Copenhague: T. Green, 81, et 1 VC.: F. Gigas. — VC. à Aalborg (B. Worm).
- \*Colombie. Consuls à Copenhague: B. Koppel, CG., et 1 VC.: V. Jensen. — Colonies. St-Thomas: P. H. Moron.
- \*Congo, État indép. du. CG. à Lund.
- \*Costa-Rica. Consuls à Copenhague: J. P. Andersen, CG., 97. — Colonies. St-Thomas: J. R. Long.
- Dominicaine, Républ. Consuls à Copenhague: . . . — Colonies. St-Thomas: Prospero H. Moron.
- \*Équateur. Consul à Copenhague: J. H. Schibbye.
- \*Espagne. E. e. et M. pl., 28./IX. 01, v. Suède et Norvège, corps dipl. Consul à Copenhague: G. E. Fife, 98. — VC. à Elseneur, Odense et Thisted. — Colonies. St-Thomas: J. Vasques L'Amor, 00, et 1 VC.: G. Levitt, 00. — VC. à Christiansted.
- \*France. E. e. et M. pl. [Bredgade 70]: J. A. A. J. Jusserand, 10./II. 99; 1er secr. d'amb.: J. Fabre; Secr. de Se cl.: F. de Carbonnel; Att. milit.: le vete de la Panouse, capit.; Att. nav.: de Cavellier de Cuverville, lt. de vaiss.; Chanc.: S. de Buyer, C. hon. — Agts à Aarhus, Esbjerg, Faskrudfjord, Frederikshavn, Elseneur, Korsør, Nyborg, Randers, Reykjavik, Rønne, Thorshavn. — Colonies. Agt à St-Thomas (Haller).
- \*Grande-Bretagne. E. e. et M. pl. [Bredgade 26]: Sir William E. Goschen, 6./VIII. 00; Secr. de lég.: A. J. Herbert; Se secr.: Hon. M. Earing; Att. nav.: A. W. Ewart, capit. de vaiss.; Att. comm.: W. S. H. Gastrull; Chapelain: M. E. Kennedy. Consuls à Aarhus: G. F. Stark, 01. — Farøer: H. M. Viliers, 00, et 1 VC. — Copenhague: Jas. Boyle, 94, capit., et 1 VC. — Reykjavik: J. Vidalin, 98. — Thorshavn: H. M. Viliers, 00, et 1 VC. — VC. à Aalborg, Elseneur, Esbjerg, Fredericia, Frederikshavn, Kastrup, Korsør, Lemvig, Nyborg, Odense, Randers, Rønne, Seydesfjord, Thisted. — Colonies. St-Thomas: H. McDougal, 88. — VC. à Bassin, Frederiksted.
- \*Grèce. Consul à Copenhague: V. C. Thalbitzer, CG., 99, lt.
- Guatemala. Consul à Copenhague: M. M. Nathan, 00. — Colonies. St-Thomas: A. Victoria.
- Haïti. Colonies. Consul à St-Thomas: C. Daniel.
- \*Honduras. Consul à St-Thomas: J. R. Long, 00.
- \*Italie. E. e. et M. pl. [Österbrogade 2 B]: C. G. cte Calvi di Bergolo, 1./VI. 01; Secr. de lég.: C. cte Ranuzzi-Segni. Consulat à Copenhague: la lég. — Agts à Frederikshavn, Elseneur. — Colonies. St-Thomas: E. H. Moron.
- Japon. E. e. et M. pl., 17./V. 01, v. Pays-Bas, corps dipl.
- \*Libéria. Consul à Copenhague: L. Heymann-Bloch, CG.; P. C. P. Hansen.
- \*Mexique. Consuls à Copenhague: M. Koppel, 26./XI. 89. — Colonies. St-Thomas: . . . et 1 VC.: E. H. Moron.
- Nicaragua. Consuls à Copenhague: . . . — Colonies. St-Thomas: J. R. Long, 00.
- Paraguay. Colonies. Consul à St-Thomas: L. Malausena.
- Pays-Bas. E. e. et M. pl., 24./III. 00, v. Suède et Norvège, corps dipl. Consuls à Copenhague: W. M. van Haarst, CG., 01. — Frederikshavn: Ch. L. Cloos, 90. — Reykjavik: . . . — VC. à Aalborg, Aarhus, Elseneur, Hjørring, Korsør, Nakskov, Nyborg, Nykjöbing (Falster), Odense, Randers, Ringkjöbing, Rønne, Skagen, Thisted, Varde, Velle. — Colonies. St-Thomas: E. H. Moron, 01.

- \***Pérou.** Consuls à Copenhague: *C. Lund*, 86. — Colonies. St-Thomas:
- Perse.** Consul à Copenhague: *J. C. Teilmann*, CG., 00.
- \***Pertugal.** Ch. d'aff., 18./XI. 93. v. Suède et Norvège, corps dipl. Consul à Copenhague: *E. E. Arntsen*, CG., 98, lt. — VC. à Aalborg, Aarhus, Elseneur, Esbjerg, Frederikshavn, Horsens, Odense, Ringkjøbing, Rønne, Skagen, Svendborg, Thisted. — Colonies. St-Thomas: . . .
- Roumanie.** Consul à Copenhague: *M. S. Thielemann*, CG., 94.
- \***Russie.** E. e. et M. pl. [Frederiksgade 17]: *A. de Benckendorff*, 26./III. 97, cons. d'Etat act. et maître de la cour; 1er secr. de lég.: *N. de Schébéko*, chamb. et cons. aul.; 2e secr.: *J. de Thal*, gûh. de la Chre; Att. milit.: v. Suède et Norvège, corps dipl.; Att. nav.: v. l'Emp. d'Allem., corps dipl.; Aumônier: *O. Seletsky*, archiprêtre. Consuls à Copenhague: *O. de Gahr*, CG., cons. d'Etat act., 1 VC. et 1 Agt. — VC. à Aarhus, Frederikshavn, Elseneur, Hjørring, Lemvig, Nexø, Nyborg, Thisted. — Colonies. St-Thomas: *T. Brøndsted*.
- Salvador.** Consul à . . .
- \***Siam.** E. e. et M. pl., 7./IV. 92, v. Emp. d'Allem., corps dipl. Consul à Copenhague: *H. N. Andersen*, CG., 00, cons. d'Etat.
- \***Suède et Norvège.** E. e. et M. pl. [Bredgade 68]: *L. G. bar. Beck Fris*, 20./I. 71 et 21./X. 72; Cons. de lég.: *N. J. de Knagenjelm*. Consuls à Copenhague: *F. A. G. de Berencreuts*, CG., 00, chamb., et 1 VC.: *A. E. Landström*, 98. — VC. à Aalborg, Aarhus, Akureyri, Elseneur, Esbjerg, Eskefjord et Seydisfjord, Faxø, Fredericia, Frederikshavn, Grenaa, Hjørring, Holbaek, Horsens, Isafjord, Kallundborg, Kolding, Korsør, Lemvig, Mariager, Naestved, Nakskov, Nyborg, Nykjøbing (Falster), Odense, Randers, Reykjavik, Ringkjøbing, Rønne, Rudkjøbing, Skagen, Skive, Stege, Svendborg, Thisted, Veile. — Colonies. St-Thomas: *L. Sonderhoff*, 01.
- \***Suisse.** Consul à Copenhague: *W. Schaffner* 97.
- \***Turquie.** Consul à Copenhague: *Chr. Hansen*, CG., 01.
- \***Uruguay.** Consuls à Copenhague: *J. W. Oest* 86.
- \***Vénézuéla.** Consuls à Copenhague: *S. Pontoppidan*, 01. — Colonies. St-Thomas: *Cristobal Daniel* et 1 VC.

**Notice statistique.**  
**Superficie et population.**

| Pays de la Monarchie.                              | Kil. carré.   | Population      |                 |                 | par kil. c. |
|----------------------------------------------------|---------------|-----------------|-----------------|-----------------|-------------|
|                                                    |               | du sexe masc.   | fémín.          | total.          |             |
| Ville de Copenhague . . . . .                      | 54            | 173746          | 204489          | 378235          | —           |
| Iles . . . . .                                     | 13110         | 492083          | 515480          | 1 007513        | 77          |
| Jutland . . . . .                                  | 25291         | 527619          | 586178          | 1 063792        | 42          |
| Iles Féroé . . . . .                               | 1325          | 7577            | 7853            | 15230           | 11          |
| <b>Roy. de Danemark (ter févr. 1901)</b>           | <b>89780</b>  | <b>1 200825</b> | <b>1 263945</b> | <b>2 464770</b> | <b>62</b>   |
| Islande (42068 kil. c. hab.) . . . . .             | 104785        | 33689           | 37288           | 70927           | 0,7         |
| Grönland (le territoire libre de glaces) . . . . . | 83100         | 5064            | 5452            | 10516           | 0,1         |
| Antilles { Ste Croix . . . . .                     | 198           | 9582            | 10251           | 19733           | 102         |
| { St-Thomas . . . . .                              | 62            | 4627            | 7892            | 12019           | 194         |
| { St-Jean . . . . .                                | 55            | 517             | 467             | 984             | 18          |
| <b>Dépendances (ter févr. 1890)</b>                | <b>193195</b> | <b>58429</b>    | <b>60800</b>    | <b>114229</b>   | <b>0,6</b>  |

**Villes principales 1901.** Copenhague 378235 (en y comprenant les faubourgs : 476806), Aarhus 51814, Odense 40138, Aalborg 31457, Horsens 22243, Randers 20857, Elsenør 18903, Esbjerg 13856, Fredericia 12714 hab.

**Cultes en 1890.** Luthériens 2 149 153, réformés 1252, catholiques 3685, baptistes 4556, méthodistes 3301, irvingiens 2609, mormons 941, autres sectes 1243, israélites 4080, individus sans culte 2148, individus dont le culte n'est pas connu 412. — Total 2 172380.

**Nationalité en 1890.** Le recensement de 1890 indique le lieu de naissance des habitants. Étaient nés en Danemark 2 097 066, dans les dépendances du royaume 1490, en Allemagne 31107, en Suède 33802, en Norvège 3385, dans d'autres pays européens 1673, nés dans des pays d'outre mer et ceux sans indication du pays natal 3857 — total 2 172380.

**Population d'après les professions en 1890,**  
v. l'édition de 1894, p. 797.

**Mouvement de la population.**

|        | Mariages. | Naissances<br>y compris les mort-nés. | Décès | Excédant des<br>naissances. | Émigration. |
|--------|-----------|---------------------------------------|-------|-----------------------------|-------------|
| 1896 : | 16823     | 71992                                 | 87511 | 34181                       | 2876        |
| 1897 : | 17488     | 71822                                 | 40612 | 30810                       | 2260        |
| 1898 : | 17872     | 73507                                 | 38499 | 35008                       | 2340        |
| 1899 : | 17914     | 73121                                 | 44243 | 29878                       | 2799        |
| 1900 : | 18499     | 75888                                 | 43671 | 31217                       | 3570        |

**Finances.**

(En couronnes [kroner] de 100 Ore; 1 couronne vaut 1 fr. 39 c.)

**Compte rendu des années financières (finissant 31 mars).**

|             |            |           |            |           |
|-------------|------------|-----------|------------|-----------|
| 1898—1899 : | Recettes : | 71 198060 | Dépenses : | 76 259212 |
| 1899—1900 : | „          | 72 561487 | „          | 77 509052 |

**Budget pour l'année financière 1901—02.**

| Recettes.                                                           |           |
|---------------------------------------------------------------------|-----------|
| Domaines . . . . .                                                  | 863056    |
| Intérêts et revenus . . . . .                                       | 3 677907  |
| Impôts directs . . . . .                                            | 10 818700 |
| Impôts indirects . . . . .                                          | 51 117400 |
| Postes et télégraphes . . . . .                                     | 181244    |
| Loterie . . . . .                                                   | 1 090000  |
| Recettes diverses . . . . .                                         | 622534    |
| Consommation de biens et<br>contraction de dette . . . . .          | 6 343384  |
| <b>Total des recettes 74 662226</b>                                 |           |
| Dépenses.                                                           |           |
| Liste civile et apanages . . . . .                                  | 1 203200  |
| Rigsdag (Diète) et Conseil<br>d'État . . . . .                      | 352232    |
| Dette publique . . . . .                                            | 7 170500  |
| Pensions . . . . .                                                  | 3 368860  |
| Affaires étrangères . . . . .                                       | 733656    |
| Cultes, instruction . . . . .                                       | 6 960723  |
| Justice . . . . .                                                   | 4 969315  |
| Intérieur . . . . .                                                 | 5 719564  |
| Agriculture . . . . .                                               | 3 000748  |
| Guerre . . . . .                                                    | 10 266194 |
| Marine . . . . .                                                    | 7 068205  |
| Finances . . . . .                                                  | 4 150199  |
| Administ. d'Islande . . . . .                                       | 77164     |
| Dépenses extraord. . . . .                                          | 4 549688  |
| Prêts, avances et amortisse-<br>ment de la dette publique . . . . . | 13 105054 |
| <b>Total des dépenses 72 673602</b>                                 |           |

*Detta publique au 31 mars 1900. (En kroner.)*

|                                                             |            |
|-------------------------------------------------------------|------------|
| <b>Passif. a. Dette intérieure</b> . . . . .                | 68 907662  |
| Dette non-remboursable . . . . .                            | 62 202286  |
| Dette remboursable . . . . .                                | 6 705376   |
| <b>b. Dette extérieure</b> . . . . .                        | 138 512250 |
| Emprunts à 3% . . . . .                                     | 138 226000 |
| Emprunt hanovrien à 4% . . . . .                            | 186250     |
| Total du passif 207 419912                                  |            |
| <b>Actif. Fonds d'exploitation</b> . . . . .                | 13 654451  |
| Fonds de réserve: Obligations et actions diverses . . . . . | 17 891223  |
| Actifs divers . . . . .                                     | 38 564161  |
| Total de l'actif 70 109834                                  |            |

Les frais de la construction etc., des chemins de fer de l'État s'élevaient au 31 mars 1900 à 237 025353 kroner.

*Commerce. (En milliers de kroner.)*

|                       |        |        |        |        |        |        |
|-----------------------|--------|--------|--------|--------|--------|--------|
|                       | 1894   | 1895   | 1896   | 1897   | 1898   | 1899   |
| Importation . . . . . | 348969 | 364059 | 383937 | 416798 | 462319 | 492079 |
| Exportation . . . . . | 263665 | 268894 | 283879 | 328121 | 396361 | 364521 |

*Commerce 1899.*

|                      | Import. | Export. |                                            | Import. | Export.         |
|----------------------|---------|---------|--------------------------------------------|---------|-----------------|
| Angleterre . . . . . | 100 519 | 218 415 | Islande . . . . .                          | 2 403   | 2 660           |
| Allemagne . . . . .  | 144 253 | 68 878  | Férocé et Groënland . . . . .              | 980     | 960             |
| Suède . . . . .      | 51 625  | 34 857  | États-Unis . . . . .                       | 78 146  | 6 852           |
| Norvège . . . . .    | 7 492   | 11 264  | Antilles danoises . . . . .                | 76      | 93              |
| Russie . . . . .     | 36 780  | 16 209  | Indes orient., Chine, mer du Sud . . . . . | 5 847   | 454             |
| Pays-Bas . . . . .   | 10 696  | 472     | Autres pays . . . . .                      | 24 864  | 4 797           |
| Belgique . . . . .   | 8 423   | 1 173   | Marchandises                               | 492 079 | 364 521         |
| France . . . . .     | 11 147  | 1 408   | Métaux précieux                            | 2 000   | 5 000           |
| Portugal . . . . .   | 2 657   | 107     |                                            |         |                 |
| Espagne . . . . .    | 3 884   | 55      |                                            |         |                 |
| Italie . . . . .     | 2 187   | 79      |                                            |         |                 |
|                      |         |         |                                            | Total   | 494 079 369 521 |

*Principaux articles de commerce en 1899.*

|                                    |                                     |                          |                    |                                     |         |
|------------------------------------|-------------------------------------|--------------------------|--------------------|-------------------------------------|---------|
| <b>Importation.</b>                | Tissus de coton et de lin . . . . . | 15 277                   | Poissons . . . . . | 4 626                               |         |
| Céréales . . . . .                 | 69 774                              | Peaux . . . . .          | 11 477             | Filés de coton . . . . .            | 4 026   |
| Articles métalliques . . . . .     | 47 224                              | Café . . . . .           | 11 350             | Exportation des produits indigènes. |         |
| Houille . . . . .                  | 33 939                              | Graisse . . . . .        | 9 380              | Beurre . . . . .                    | 119 015 |
| Beurre . . . . .                   | 30 610                              | Huiles . . . . .         | 7 597              | Viande . . . . .                    | 67 524  |
| Bois et articles en bois . . . . . | 23 345                              | Sucre . . . . .          | 7 577              | Animaux . . . . .                   | 19 445  |
| Tourteaux . . . . .                | 19 355                              | Semences . . . . .       | 6 442              | Oeufs . . . . .                     | 16 664  |
| Tissus de laine . . . . .          | 18 520                              | Tabac . . . . .          | 5 338              | Peaux . . . . .                     | 7 474   |
|                                    |                                     | Tissus de soie . . . . . | 4 967              | Orge . . . . .                      | 6 138   |
|                                    |                                     | Viande . . . . .         | 4 720              | Poissons . . . . .                  | 4 606   |

*Mouvement de la navigation 1899.*  
(Cargaison en tonneaux de registre anglais.)

|                            | Navires à voiles. |        | Vapeurs. |          | Total. |          |
|----------------------------|-------------------|--------|----------|----------|--------|----------|
|                            | Nav.              | Tonn.  | Nav.     | Tonn.    | Nav.   | Tonn.    |
| Entrée: Cabotage . . . . . | 18516             | 248039 | 17144    | 451939   | 35660  | 699978   |
| " Long cours . . . . .     | 15526             | 682208 | 16101    | 2 167427 | 31627  | 2 849630 |
| Sortie: Cabotage . . . . . | 19266             | 239710 | 16908    | 448926   | 36174  | 686636   |
| " Long cours . . . . .     | 15453             | 193609 | 16695    | 622129   | 33147  | 816783   |

**Flotte marchande.** (Tonnage en tonneaux de registre anglais; non compris les navires de 4 tonn. et au-dessous.)

| 1er janvier | Navires à voiles. |        | Vapeurs. |        | Total. |        |
|-------------|-------------------|--------|----------|--------|--------|--------|
|             | Nav.              | Tonn.  | Nbre.    | Tonn.  | Nav.   | Tonn.  |
| 1898        | 3282              | 178406 | 464      | 182703 | 2696   | 256108 |
| 1899        | 3264              | 169268 | 510      | 235423 | 3774   | 294685 |
| 1900        | 3805              | 165808 | 539      | 268241 | 3844   | 428549 |

Le nombre des embarcations jaugeant 4 tonneaux et au-dessous était de 11790.

**Chemins de fer à la fin de 1900:** en exploitation 2907 kil.

**Postes 1899:** Nombre des bureaux 1126. — Recettes (1899—1900) 10964245, dépenses 10 855530 francs.

|                           | Lettres. | Cartes postales. | Imprimés, échantillons et journaux. | Lettres chargées et mandats de poste |                        |
|---------------------------|----------|------------------|-------------------------------------|--------------------------------------|------------------------|
|                           |          |                  |                                     | en milliers.                         | en milliers de francs. |
| Service intérieur . . .   | 65 450   | 3 780            | 84 826                              | 3 149                                | 518 041                |
| Service international . . | 11 018   | 2 292            | 6 666                               | 395                                  | 54 874                 |
| Service de transit . . .  | 793      | 179              | 196                                 | 13                                   | 6 070                  |

**Télégraphes de l'État** du 1er avril 1900 au 31 mars 1901. Longueur des lignes 3886 kil., des fils 18842 kil.; nombre des bureaux 170. Outre les lignes télégraphiques de l'État il y a celles des chemins de fer et des particuliers comptant 321 bureaux. Nombre des dépêches: intérieures 649341, internationales 1504311, dépêches de service 60308. — Recettes 1583807 fr.

**Téléphonie 1899.** Nombre de stations et postes 26880. Réseaux urbains: Nombre de réseaux 36, longueur des lignes 7140 kil., des fils 61965 kil., nombre de conversations 51750727. Circuits interurbains: Nombre de circuits 202, longueur des lignes 3771 kil., des fils 8907 kil., nombre de conversations 1 191786.

#### Armées et marins.

En vertu des lois du 6 juill. 1867, du 25 juill. 1880, et du 13 avril 1894, le service militaire personnel est obligatoire. Il commence à l'âge de 22 ans accomplis; la durée est de 16 ans, dont 8 ans au 1er ban et 8 ans au 2e ban. Chaque régiment d'inf. est renforcé annuellement par 480 recrues; après une instruction militaire de 180 jours tous les sous-officiers-élèves et 100 h. choisis de chaque régim. restent dans l'armée pour accomplir un deuxième service de 8 mois; le service de la cavalerie est de 19 mois, celui de l'art. de camp. de 12, de l'art. de forteresse et du corps du génie de 5 mois. Pendant le temps de congé, les soldats sont appelés deux fois, lors des grandes manœuvres, à des exercices de 25 jours.

L'armée est divisée en 2 commandements gén. (v. les notices pers.). L'inf. est divisée en 5 brig. à 2 rég., composés chacun de 3 bat. de ligne (effectif de guerre: 21 off., 1050 h.) et de 1 bat. du second ban; chaque bat. est de 4 comp. (armement: fusil 1889, système Krag et Jørgensen, cal. 8 mm); de plus la garde du corps, composée de 1 bat. de ligne et de 1 bat. du second ban. La cavalerie en 5 rég. à 3 esc. (effectif de guerre: 5 off., 150 h., 180 chev.); et 1 esc. d'instruction, qui doit servir de dépôt en temps de guerre. L'artillerie comprend 3 rég. d'art. de camp., chacun de 2 sect. à 3 batt. de ligne (effectif de guerre: 4 off., 200 h., 200 chev., 8 canons) et 1 batt. du second ban (canons en acier, cal. 9 cm), 1 rég. d'art. de forteresse de 3 bat. à 4 comp. de ligne et 2 comp. du second ban; le génie comprend 1 rég. à 9 comp. de ligne (en temps de guerre:

11 comp.). — De plus le corps de réserve de Copenhague de 2 bat. d'inf. et 2 comp. d'art. et le corps de réserve de l'île de Bornholm à 1 bat. d'inf., 1 esc. de cav. et 2 comp. d'artillerie.

## Effectif de l'armée 1901.

|                                | En temps de paix. |         |                           | En temps de guerre <sup>1)</sup> . |                  | Pièces attelées. |
|--------------------------------|-------------------|---------|---------------------------|------------------------------------|------------------|------------------|
|                                | Off.              | S.-off. | Renforc. ann. de recrues. | Off.                               | S.-off. et homm. |                  |
| États-majors sup. . . . .      | 50                | 25      | —                         | 65                                 | 34               | —                |
| Infanterie . . . . .           | 450               | 1170    | 5072                      | 920                                | 46100            | —                |
| Cavalerie . . . . .            | 90                | 167     | 480                       | 92                                 | 2400             | —                |
| Artillerie de camp. . . . .    | 160               | 370     | 824                       | 78                                 | 3300             | —                |
| Artillerie de forter. . . . .  |                   |         | 975                       | 120                                | 3200             | 128              |
| Genie . . . . .                | 50                | 80      | 270                       | 60                                 | 1700             | —                |
| Corps de réserve de Copenhague | 14                | 11      | —                         | 80                                 | 3000             | —                |
| Corps de réserve de Bornholm . | 10                | 1       | —                         | 35                                 | 1400             | —                |
|                                | 824               | 1824    | 7121                      | 1448                               | 60134            | 128              |

## Flotte 1901.

| Bâtiments.                                                                        | Tonnage. | Chev. ind. | Canons. | Tubes lance-torpilles. |
|-----------------------------------------------------------------------------------|----------|------------|---------|------------------------|
| 6 cuirassés 1872—1900 <sup>2)</sup> . . . . .                                     | 17880    | 18000      | 92      | 14                     |
| 3 batt. blindées 1868—96 <sup>3)</sup> . . . . .                                  | 6690     | 5300       | 33      | —                      |
| 2 crois. de 1 <sup>re</sup> et 2 <sup>e</sup> cl. 1871—88 <sup>4)</sup> . . . . . | 5800     | 8000       | 48      | 7                      |
| 3 „ de 3 <sup>e</sup> cl. 1890—94 <sup>5)</sup> . . . . .                         | 4000     | 9000       | 42      | 8                      |
| 8 canonnières 1872—84 . . . . .                                                   | 1870     | 2400       | 80      | —                      |
| 2 navires-écoles 1871—80 . . . . .                                                | 2980     | 2100       | 26      | 2                      |
| 4 nav. pour le serv. d'arpentage 1861 à 1862                                      | 675      | 850        | 18      | —                      |
| 2 vapeurs torp. 1890 et 1900 . . . . .                                            | 580      | 600        | —       | —                      |
| 13 bat. torp. de 1 <sup>re</sup> cl. 1880—97 . . . . .                            | 1280     | 16000      | 21      | 26                     |
| 12 „ „ de 2 <sup>e</sup> cl. . . . .                                              | 247      | 2800       | 12      | 23                     |
| 8 „ „ de patrouille . . . . .                                                     | 200      | 1360       | 14      | 14                     |
| 64 bâtiments . . . . .                                                            | 41902    | 66440      | 346     | 104                    |

En outre 1 vapeur à la disposition du roi, 4 navires-écoles et 2 canots à vapeur porte-torpilles, 4 vaisseaux d'habitation, 2 navires d'inspection, 2 remorqueurs, 1 torpilleur transp., 14 bateaux transports et 5 hulks.

Personnel de la marine 1901: 1 vice-amiral, 2 contre-am., 15 capits de vaisseau, 36 capits de frégate, 60 lts de vais., 25 sous-lts, 140 lts de réserve. — Total 279 officiers et (81 matelots, 175 artilleurs, 90 mineurs, 218 mécaniciens, 573 ouvriers) 1137 hommes.

<sup>1)</sup> Non compris les dépôts, trains etc. — <sup>2)</sup> Odin, Helgoland, Tordenskjold, Iver Hvitfeldt, Herluf Trolle, Olfert Fischer (en construction). — <sup>3)</sup> Lindormen, Gorm, Skjold. — <sup>4)</sup> Fyen, Valkyrien. — <sup>5)</sup> Hejmdal, Geyser, Hekla.

**Dominicaine, République (República Dominicana).**

Constitution du 6 nov. 1844, modifiée en dernier lieu 19 juin 1896. Le Congrès National (une chambre) se compose de 24 membres (2 par province ou par district — 6 prov., 6 distr. —) élus pour 4 ans par vote indirect de la nation. Le Président et le Vice-président sont élus pour 4 ans par vote indirect de la nation — Pavillon: Cantonné par une croix diagonale blanche, chargée au milieu d'un emblème (la bible avec une croix) posé sur des drapeaux et entouré de feuillages; le canton supérieur près de la hampe et le canton inférieur flottant: Bleus, les autres cantons Rouges. Pavillon de commerce: de même, mais sans emblème.

*Présidence (Executive).*

Prés. (1899—1903): Juan I. Jiménez. — VPrés.: Horatio Vasques.

*Congrès national (Chambre des députés; Legislative).*

Prés. et VPrés. changent chaque mois. — Secres: C. F. Morales, Ignacio Coradin. — Secr. des archives: S. Otero Volasco.

*Ministère etc.*

Secres d'État. Intérieur et police: M. U. Gomez, gén. — Affaires étrangères: Enr. Henriquez y Carvajal. — Justice et instruction publ.: G. Pérez. — Fomento et travaux publ.: F. Despradel. — Finances et Commerce: El. Brache. — Postes et télégraphes: Eliseo Grullon. — Guerre et marine: Raf. Rodríguez, gén.

Cour suprême de justice (nommée par la Chre). Prés.: José Lamarche; 4 mbres. — Procureur gén. (nommé par le Prés. pour 4 ans): And. Julio Montolio. — Secr.: L. E. Henriquez.

*Ministères etc.*

Sous-secres d'État (Officiels majeurs). Intérieur et police: Joa. Salazar. — Aff. étrang.: José Henriquez. — Justice et instruction publ.: Pedro Spignoño. — Fomento et travaux publ.: E. Matos Franco. — Finances et commerce: J. M. Diaz. — Postes et télégraphes: F. Gonzalez Lamarche. — Guerre et marine: Luis E. Garrido.

Archives gén. et bibliothèque nationale. Dir.: W. Mieses.

*Autorités provinciales.*

Gouverneurs. Azua: Damian Baez; Barahona: C. de la Rosa; La Vega: S. de Moya; Moca: M. Cáceres; Monte Cristi: T. Gracia; Puerto-Plata: E. Deschamps; Samana: F. A. Gomez; San Francisco de Macoris: F. Rodríguez; San Pedro de Macaris: F. Chalas; Santiago de los Caballeros: Ramón Cáceres; Santo Domingo: Pedro M. Mejía; Seybo: Jul. Zorrilla, généraux.

Archevêque cathol. à Santo Domingo: F. A. de Meriño. — Vicaire gén.: A. Tijera.

*Corps diplomatique et consulats.*

Allemagne, Empire. MR., 98, v. Haïti, corps dipl. Consuls à Puerto Plata: W. Heinsen, 00. — S. Domingo: F. de Krosigk. — Agts à Monte Cristi (Fr. Lembcke, 01), Sanchez et Samaná (A. Grieser), S. Pedro de Macoris (H. Schumacher, 01).

Amérique, États-Unis. Ch. d'aff., v. Haïti, corps dipl. Consuls à Puerto Plata: Th. Simpson, 82, et 1 VC.: A. W. Lithgow, 00. — S. Domingo: C. L. Maxwell, CG., 98, et 1 VC.: J. Read. — VC. à Samaná (J. M. Villain, 85); Agts à Azua, Macoris, Monte Cristi, Sanchez.

Autriche-Hongrie. Consul à Puerto Plata, ch. des fonct.: W. Heinsen.

\*Belgique. CG. à La Havane — S. Domingo: F. Aybar, 85. — Santiago de los Caballeros: L. Bogaert, 01.



- \*Colombie. Consul à S. Domingo, ch. des fonct. : L. Pardo.  
 Costa-Rica. Consul à S. Domingo : J. M. Giordani, CG., 01.  
 Danemark. Consuls à Puerto Plata : C. E. W. Heinsen, 91. — S. Domingo : J. Senior, 96. — VC. à Samaná ( . . . ).  
 \*Équateur. Consul à S. Domingo : S. Aybar y Nuñez, CG., 98.  
 \*Espagne. Consul à S. Domingo : le Dr. en droit E. de Perera Blesa, Ch. d'aff. et C., 99, et 1 VC. : S. Aybar y Nuñez. — VC. à San Pedro de Macoris (V. Felis), Monte Cristi (J. Potons, 01), Puerto Plata (J. Baille), Samaná (M. Fabregas, 01).  
 \*France. Ch. d'aff. : Dejoux, gér. le CaltG., 00. Agts à Macoris (J. M. Santoni, 01), Puerto Plata (Baille), Sanchez ( . . . ).  
 \*Grande-Bretagne. Consul à Port-au-Prince : CG. — VC. à Puerto Plata (A. H. Lister, 01), S. Domingo (H. H. Gosling, 00).  
 Guatémala. Consul à S. Domingo : J. M. Giordani, CG.  
 \*Haïti. Ch. d'aff. : L. Borno, 99. Consul à Comendador : J. Lynch, 01. — Monte Christi : T. A. Marciaq. — Samana : Latour. — VC. à Puerto Plata (W. Lithgow); Agt à Dajabon.  
 \*Honduras. Consul à S. Domingo : Eug. E. Abreu, CG.  
 \*Italie. Consul à S. Domingo : L. Cambiaso, Ch. d'aff. par int. et CG. — Agts à Puerto Plata (G. Ginebra), Samaná (G. M. Villain).  
 Libéria. Consul à S. Domingo : le Dr. J. Lyon, CG., 01.  
 Luxembourg, v. Pays-Bas (conv. 67 janv. 1880).  
 Mexique. Consul à S. Domingo : F. Goussard, CG.  
 Nicaragua. Consul à S. Domingo : le Dr. J. Lyon, CG.  
 \*Pays-Bas. Consul à S. Domingo : J. M. Leyba, 77. — VC. à Macoris (R. M. Leyba, 92), Puerto Plata (J. Ginebra, 81).  
 Pérou. Consul à S. Domingo : le Dr. M. Duran, CG., 01. — VC. à Macoris (J. Vidaurre, 97).  
 Portugal. Consul à S. Domingo : H. de Marchena, CG., 01.  
 St-Siège. Délégué apostol. et E. e., v. Haïti, corps dipl., 28/XI. 94.  
 \*Suède et Norvège. Consul à S. Domingo : L. Pardo, 99. — VC. à Puerto Plata (O. H. Loïnas, 01).  
 \*Vénézuéla. Consuls à S. Domingo : M. M. Durán, CG., 01; Julio Senior, 60, et 1 VC. : S. Michelena. — San Pedro de Macoris : H. Schumacher, 01. — VC. à Asua (J. Colu, 01).

#### Notice statistique.

*Superficie*: 48577 kil. c.

La population a été évaluée pour la fin de l'année 1888 à 417000 hab., soit à peu près 9 hab. par kil. c.

À la tête de chaque province et district maritime est placé un gouverneur. La langue du pays est l'espagnol, la religion d'État le catholicisme, mais tous les cultes sont tolérés.

Santo Domingo 20000 hab.

#### Finances.

Recettes en 1897: 1 601294 pesos (en or). Dette publique au 9 août 1897: 4 236750 livres sterling, emprunt de chemin de fer 500000 livres sterl.

#### Commerce 1900 et navigation 1898—99.

Importation \$ 233178, exportation 6005864 pesos (en cr).

Sont entrés dans tous les ports de la république 544 navires et sortis 280 navires.

*Communications.*

*Chemins de fer 1896.* En exploitation 188 kil.

*Postes en 1898.* Nombre des bureaux 50, des lettres et imprimés dans le service intérieur 896948, dans le service international 288897.

*Télégraphes 1897.* Longueur des lignes en exploitation 690 kil.

Les troupes qui d'après un projet de loi de 1901, seront réorganisées et composées de troupes actives et de milice nationale (3 régions, chacune avec 1 corps d'armée à 2 div. à 2 brig.) occupent principalement S. Domingo, Azua, Macoris, Samana, Puerto Plata, Santiago, Moca, La Vega, Victoria.

*Marine.* 2 bateaux à hélice („Independencia“, 850 tonn., 5 canons Hotchkiss, 2 canons revolvers; „El Presidente“, 888 t., 9 canons; et 1 canonnière („Colon“, 2 canons revolvers).

## Équateur (República del Ecuador).

République, indépendante depuis le partage, en 1830, de la République de Colombie. — Constitution de 1830, modifiée pour la dernière fois en 1897. Le Congrès national, composé de deux Chambres, se réunit annuellement. Le Sénat compte 30 membres (3 par province âgés au moins de 35 ans) élus pour 4 ans; la Chambre des Députés se compose de 41 membres (1 représentant par 30000 hab.) élus pour 2 ans, qui siègent à Quito tous les 2 ans pendant 60 jours à partir du 10 août. Les élections pour les deux Chambres s'opèrent par vote direct de la nation. Est électeur tout citoyen, âgé de 18 ans et sachant lire et écrire. Le Président et le Vice-président sont élus pour 4 ans au suffrage direct de la nation. — Pavillon de guerre et de commerce: Trois bandes horizontales: Jaune, Bleue et Rouge; la bande jaune deux fois plus large que les autres. — V. l'édition de 1861, p. 628.

*Présidences.*

Prés. (1er sept. 1901—1905): Leonidas Plaza G., gén. — VPrés.: Carlo Freije Zaldumbide.

*Conseil d'État.*

Prés.: le VPrés. de la Républ. — Membres: les 5 ministres (v. ci-dessous), le proc.-gén. (v. ci-dessous), le prés. de la Cour des comptes (v. ci-dessous), le recteur de l'Université, 2 sénateurs, 2 députés, 2 citoyens.

*Congrès 1901.*

Sénat. Prés.: le Dr. Manuel B. Cueva; VPrés.: C. B. Tobar.  
Chambre des députés. Prés.: . . . ; VPrés.: . . .

*Ministère.*

Intérieur, police, travaux publics et bienfaisance publ.: A. Moncayo. — Affaires étrangères, instruction publ., cultes et justice: José Peralta. — Finances: T. Gagliardo. — Fomento et le Dr. F. Lopes. — Guerre et marine: Nic. Arellano, gén.

*Cour suprême à Quito.*

Juges (élus pour 6 ans par le Congrès): J. M. Borja, prés.; L. Espinosa de los Monteros, Man. Montaño, B. Albán M., L. Pino. — Proc.: Ad. Paez. — Tribunaux de 2e instance à Quito, Riobamba, Cuenca, Loja, Guayaquil et Portoviejo.

Cour des comptes [Quito]. Prés.: J. Andrade. — 6 mbres.

Dir.-gén. des postes: Andrés P. Orcés; des télégraphes: G. Destruge.

*Autorités provinciales.*

Gouverneurs à Azuay, Bolívar, Cañar, Carchi, Chimborazo, Esmeraldas,

Iles Galápagos, Guayas, Imbabura, León, Loja, Manabí, Oriente, Oro, Pichincha, Los Ríos, Tungurahua.  
 Evêques cathol. Quito: P. R. *González*, archevêque; Cuenca: . . . ;  
 Guayaquil: R. M. *Poso y Martín*; Ibarra: F. *Gonzales y Suarez*; Loja:  
 J. *Massia*; Portoviejo: P. *Schumacher*; Riobamba: A. *Andrade*.

Corps diplomatique à Quito et consulats.

- \*Allemagne, Empire. MR., 12/V. 01<sup>1)</sup>, v. Pérou, corps dipl. Consuls à Guayaquil: E. *Eickert*, 92. — Quito: A. *Herrmann*, 90; ch. des fonct.: F. *Schmidt*, 00; Agt à Manta.
- Amérique, États-Unis. E. e. et M. pl.: Arch. J. *Sampson*, 16/XII. 97. Consul à Guayaquil: P. M. de León, CG., 97; M. *Reinberg*, VCG., 83. — Agts à Bahía, Chone, Esmeraldas, Manta.
- Argentine, Rép. Consul à Guayaquil: F. *Robles*, 96.
- Autriche. Consul à Guayaquil: . . .
- \*Belgique. Ch. d'aff., v. Pérou, corps dipl. Consuls à Guayaquil: M. *Müller*, 24/VIII. 99. — Quito: A. *Ternes*, 98.
- \*Bolivie. Consuls à Guayaquil: H. *Morla*, 94, abs.; ch. des fonct.: Ed. *Pavia*. — Quito: M. *Palacios*, CG., 25/XI. 79.
- Bésil. E. e. et M. pl.: . . .
- Chili. E. e. et M. pl.: Galo *Irarrasaval Zañartu*, . . . 01. Consuls à Cuenca: R. *Crespo Toral*, 99. — Guayaquil: W. *Higgins*, CG., 79. — Quito: J. M. *Gonzales*, 79.
- \*Colombie. E. e. et M. pl.: Emliano *Isasa*, 10/IX. 01; Secr.: Gonzalo *Pérez*. Consuls à Bahía: Elías *Rodríguez*, 97. — Guayaquil: Manuel *Padrón*, CG., 00, et 1 VC. — Guaranda: Jul. *Prado*. — Loja: A. S. *Évras*. — Quito: F. J. *Urrutia*, 94. — Riobamba: Ces. *Cordoves*, 96. — Tulcan: J. *Guerra*, 00. — VC. à Babahoyo, Esmeraldas.
- Costa-Rica. Consul à Guayaquil: Rod. *Arrarte*, 97.
- Danemark. Consul à Guayaquil: A. A. *Reyre*, 85.
- Dominicain, Rép. Consuls à Guayaquil: S. *Koppel*, 92. — Quito: C. C. *Espinosa*, CG., 93.
- Espagne. Ch. d'aff.: A. Díaz *Miranda*, 8/VII. 97. Consuls à Quito: J. M. *Lasso de la Vega*, 87. — VC. à Loja (M. *Carrión*, 00).
- \*France. Ch. d'aff. et CG.: J. H. *Frandin*, 1er/XII. 97; Chanc.: *Pricot de Ste-Marie*. Agts à Cuenca, Guayaquil (W. *Higgins*), Loja (*Rhor*).
- Grande-Bretagne. MR. et CG., 8/IX. 00, v. Pérou, corps dipl. Consuls à Guayaquil: A. *Cartwright*, 00. — Quito: L. *Söderstrom*, 95.
- Grèce. Consul à Guayaquil: A. A. *Reyre*.
- Guatemala. Consul à Guayaquil: B. S. *Calderón*, 80.
- Honduras. Consul à Guayaquil: A. *Arosemena*, 99.
- \*Italie. E. e. et M. pl., 27/VII. 00, v. Pérou, corps dipl. Consul à Guayaquil: A. *Roggiero*, 01.
- Mexique. Consul à Guayaquil: I. *Robles*, CG., 96, et 1 VC.: M. *Reinberg*.
- \*Nicaragua. Consul à Guayaquil: A. *Arosemena*, 99.
- Paraguay. Consuls à Guayaquil: T. *Gagliardo*, 82. — Quito: le Dr. C. R. *Tobar*, 97.
- Fays-Bas. CG., 18/V. 00, à Caracas, Vénézuéla. — Consul à Guayaquil: A. A. *Reyre*, 86.
- Pérou. E. e. et M. pl.: le Dr. Aurelio *Sousa*, 24/X. 00; Secr. de lég.: Ed. I. *Bueno*; Att.: A. *Garcta*. Consuls à Guayaquil: Ag. *Blanco-Azcona*, CG., 01, et 1 VC.: L. F. *Zoca*, 00. — Santa Rosa: F. *Mas*, 98. — VC. à Loja (V. *Burneo Valdivieso*, 00).

<sup>1)</sup> Les dates qui suivent les noms des agents dipl. sont celles de la remise des lettres de créance.

Portugal. Consul à Guayaquil: F. A. de Azevedo, 96.  
 Russie. Consul à Guayaquil: . . . . .  
 St-Siège. Délégué apostol. et E. e., v. Pérou, corps dipl.  
 Salvador. Consul à Guayaquil: J. G. Vallarino, 01.  
 Suède et Norvège. Consul à Guayaquil: E. Rickert, 92.  
 Uruguay. Consul à Guayaquil: Carlos Batlle, CG., 7./VIII. 99, et 1 VC.:  
 le Dr. A. R. Hidalgo Z., 00.  
 Vénézuéla. Consuls à Guayaquil: Homero Morla, abs.; ch. des fonct.:  
 Ed. Pavia. — Quito: M. J. Larrea, 94.

## Notice statistique.

Superficie: 299600 kil. c., avec les îles Galápagos: 307243 kil. c.

## Population.

| Provinces.                 | Habitants. | Capitales.              | Habitants. |
|----------------------------|------------|-------------------------|------------|
| Azuay . . . . .            | 132400     | Cuenca . . . . .        | 30000      |
| Bolivar . . . . .          | 43000      | Guaranda . . . . .      | 6000       |
| Cañar . . . . .            | 64000      | Azogues . . . . .       | 5000       |
| Carchi . . . . .           | 86000      | Tulcan . . . . .        | 4000       |
| Chimborazo . . . . .       | 122000     | Riobamba . . . . .      | 18000      |
| Esmeraldas . . . . .       | 14600      | Esmeraldas . . . . .    | 3000       |
| Galápagos (Îles) . . . . . | 400        | San Cristoval . . . . . | 200        |
| Guayas . . . . .           | 98100      | Guayaquil . . . . .     | 51000      |
| Imbabura . . . . .         | 68000      | Ibarra . . . . .        | 10000      |
| Leon . . . . .             | 109600     | Latacunga . . . . .     | 15000      |
| Loja . . . . .             | 68000      | Loja . . . . .          | 10000      |
| Manabí . . . . .           | 64100      | Puertoviejo . . . . .   | 10000      |
| Oriente . . . . .          | 12600      | Archidona . . . . .     | 5000       |
| Oro . . . . .              | 82600      | Machala . . . . .       | 5000       |
| Pichincha . . . . .        | 205000     | Quito . . . . .         | 80000      |
| Los Rios . . . . .         | 32500      | Babahoyo . . . . .      | 5000       |
| Tungurahua . . . . .       | 103000     | Ambato . . . . .        | 10000      |
| Total                      | 1204200    |                         |            |

En comprenant les Indiens sauvages, on peut évaluer le nombre total des habitants à 1400000 env. (4 par kil. c.).

## Finances. (En sucres. 1 sucre = 5 francs.)

## Compte de l'exercice 1900.

| Recettes.                           |                      |
|-------------------------------------|----------------------|
| Douanes . . . . .                   | 6386149              |
| Impôt sur les eaux-de-vie . . . . . | 347180               |
| „ sur les ventes . . . . .          | 174116               |
| „ foncier . . . . .                 | 284271               |
| Autres impôts . . . . .             | 37817                |
| Timbre . . . . .                    | 273439               |
| Monopole du sel . . . . .           | 197462               |
| Droits de consulat. . . . .         | 436747               |
|                                     | <b>Total 8137161</b> |
| Dépenses.                           |                      |
| Pouvoir législatif . . . . .        | 60266                |
| Pouvoir exécutif . . . . .          | 38449                |
| Ministères . . . . .                | 92687                |
| Admin. provinciale . . . . .        | 86847                |
| Police . . . . .                    | 574490               |
| Douanes . . . . .                   | 314680               |
| Postes et télégraphes . . . . .     | 343703               |
| Autres frais d'admin. . . . .       | 294539               |
| Frais d'admin. extraord. . . . .    | 757038               |
| Frais de perception . . . . .       | 45209                |
| Municipes . . . . .                 | 81672                |
| Justice . . . . .                   | 255477               |
| Bienfaisance . . . . .              | 199711               |
| Bien public . . . . .               | 883439               |
| Instruction publique . . . . .      | 524865               |
| Culte . . . . .                     | 770                  |
| Armée . . . . .                     | 3142408              |
| Amortisation . . . . .              | 192895               |
|                                     | <b>Total 7875140</b> |

*Dette publique.* Dette extérieure 1900 : 693160 livres sterl. ; dette intérieure 31 déc. 1896 : 4 580000 sucres.

*Commerce.*

|                   | 1897.     | 1898.     | 1899.     | 1900.     |
|-------------------|-----------|-----------|-----------|-----------|
| Importation . . . | 15 528718 | 9 869795  | ?         | 18 416878 |
| Exportation . . . | 8 746897  | 14 285669 | 16 557188 | 15 671713 |

*Commerce 1900.* (En milliers de sucres.)

|                           | Imp.  | Exp.  |                       | Imp.   | Exp.   |
|---------------------------|-------|-------|-----------------------|--------|--------|
| États-Unis . . . . .      | 3 430 | 3 244 | Belgique . . . . .    | 561    | 9      |
| Cuba . . . . .            | 7     | 126   | France . . . . .      | 1 241  | 5 488  |
| Pérou . . . . .           | 494   | 89    | Espagne . . . . .     | 361    | 924    |
| Chili . . . . .           | 294   | 366   | Italie . . . . .      | 371    | 80     |
| Grande-Bretagne . . . . . | 3 375 | 2 439 | Autres pays . . . . . | 106    | 254    |
| Allemagne . . . . .       | 2 577 | 2 653 |                       |        |        |
|                           |       |       | Total                 | 13 417 | 15 673 |

*Principaux articles d'exportation 1900.* (En milliers de sucres.)

|                          |        |                    |     |                 |     |
|--------------------------|--------|--------------------|-----|-----------------|-----|
| Cacao . . . . .          | 10 701 | Peaux . . . . .    | 371 | Sucre . . . . . | 249 |
| Ivoire végétal . . . . . | 1 401  | Argent . . . . .   | 350 | Café . . . . .  | 175 |
| Caoutchouc . . . . .     | 1 076  | Chapeaux de paille | 321 | Or . . . . .    | 138 |

*Navigation 1900.*

Entrés : 862 navires jaug. 55358 t. ; sortis : 850 navires jaug. 50651 t.

*Chemins de fer.* En exploitation 96 kil.

*Postes.* Service extérieur 1893 : Lettres 1 802024, imprimés et paquets 6 338315, expéditions chargées 15062.

*Télégraphes* 1893. Toutes les capitales des provinces sont liées entre elles par des lignes télégraphiques. Nombre des bureaux 60. Longueur des lignes 1838 kil. La république est en communication télégraphique avec les autres pays par une ligne allant de Guayaquil par terre à Balenita et de là par câble à l'isthme de Tehuantepec et à New-York.

*Armée et flotte.*

Effectif de paix : 221 officiers et 3120 hommes, dont 114 marins montés sur 1 transport, 1 canonnière de 3<sup>e</sup> classe et 1 croiseur de 3<sup>e</sup> classe (total 9 canons). — La garde nationale compte 88 bat. d'inf., 11 rég. de cav., 3 bat. d'art. Total de l'effectif des troupes : 95329 hommes.

**Espagne (España).**

Royaume. — Monarchie constitutionnelle, héréditaire en lignes masculine et féminine de la maison de Bourbon-Anjou ; le roi atteint sa majorité à l'âge de seize ans. — Constitution du 30 juin 1876. Le Sénat se compose au maximum de 180 membres de droit et à vie (les princes du sang, les grands d'Espagne ayant une rente ou un revenu annuel prouvé de 60000 pesetas, les premiers fonctionnaires de l'État et les sénateurs nommés par la Couronne) et de 180 membres élus par les corporations de l'État et les citoyens les plus imposés, et renouvelés par moitié tous les 5 ans. La Chambre (Congrès) des Députés comprend 482 membres (1 député par 50000 hab.) élus pour 5 ans par les collèges électoraux. Pour le droit électoral (cens), ainsi que pour l'éligibilité, il faut avoir atteint l'âge de 25 ans. Les Chambres (Cortès) se réunissent tous les ans. — Pavillon de guerre : Trois bandes horizontales, Rouge, Jaune et Rouge ; la bande jaune un peu plus large que les autres et chargée près de la hampe d'un écusson ovale, couronné d'or et portant les armes 1396 année. — [Imprimé 3 novembre 1901.]

de l'Espagne. Pavillon de commerce: Cinq bandes horizontales alternativement Jaune et Rouge, la bande jaune du milieu ayant le double de largeur. — V. l'édition de 1885, p. 661.

#### Maison royale etc.

Chef supérieur du palais, gd-écuyer, garde des sceaux et gd-chamb., par int.: le duc de *Sotomayor* (v. ci-dessous). — Chambellans au service intérieur: L. *Pineda* mqs de Santa Genoveva, A. *F. de Salamanca* etc de Fuente el Salce, A. *Beraud*, E. *Catala*.

Mayordomo mayor: le duc de *Sotomayor*. — Général commandant les hallebardiers: J. *Pacheco Rodrigo*, lt.-gén. — 2e chef: V. *Martitegui*. — Chef de la maison milit.: . . . — Intendant gén.: L. *Moreno*. — Prochapelain mayor: J. *Cardona*, évêque de Sion.

Camarera mayor: la ctesse de *Sástago*. — Dames de la Reine: la mqs de *Martorell*, la mqs de *Peñaflorida*, la mqs de *Navarrés*. — Gouverneur du Roi: . . . , gén. de div. — Gouvernante de l'infante Marie-Thérèse: la dase de *San Carlos*; 2e gouvernante: la ctesse de *Mirasol*.

Premier écuyer: B. *Ulibarri*; Écuyers: A. de *Pineda*, G. *Viana de Cárdenas*, le cte de *Fuente Blanca*, J. *Peñarredonda*, le mqs de *Bentel*, E. de la *Escurra*. — Rols des armes: F. *Rújula*, J. de *Rújula*, L. *Vilar*, L. *Rubio*. — Inspecteur gén. des palais: M. R. *Zarco del Valle*.

Secrétaire particulier de la Reine-Régente: A. *Aguilar*; Trésorier: J. *Zayas*. — Archiviste gén.: J. *Güemes*; Bibliothécaire en chef: le cte de *las Navas*. — Dir. gén. des écuries royales: A. de *Pineda*. — Architecte en chef: E. *Repullés*. — Médecins de la cour: M. *Ledesma*, J. *Alabern*.

Camarera mayor de l'infante Isabelle: la ctesse de *Toreno*; Dame: la mqs de *Najera*.

#### Corps législatifs.

Sénat. Prés.: E. *Montero Ríos*. — VPrésidents: M. de *Eguíluz*, F. *Ochando*, le mqs de *Ayerbe*, M. de *Zavala*. — Secres: le mqs de *Reinoso*, F. *Calbetón*, I. *Hernández Prieta*, le sgr de *Rubianes*.

Congrès. Prés.: S. *Moret*. — VPrésidents: *Rodrigañes*, *Alvarado*, *Suarez Inclán*, *Lasglesia*. — Secres: le duc de *Bivona*, *La Bastida*, *Montero Villegas*, le cte de *Toreno*.

#### Conseil des ministres (6 mars 1901).

Prés.: P. M. *Sagasta*. — Min. d'État (affaires étrangères): le duc d'*Almodovar*. — Grâce et justice: le mqs de *Teverga*. — Guerre: A. *Weyler*, gén. — Marine: le duc de *Veragua*. — Hacienda (Finances): *Ursais*. — Gouvernement (Intérieur): *Gonsales*. — Instruction publ. et beaux arts: le cte de *Romanones*. — Agriculture, industrie, commerce et travaux publ.: M. *Villanueva*.

Ssecr. de la présidence: P. *Orus*.

#### Conseil d'État.

Prés.: P. *Groissard*. — Secr.: M. *Esperanza*. — 12 mbres (y compris les ministres).

Présidents des sections. Aff. étrangères, grâce et justice: A. *Guerola*. — Finances: A. M. *Dacarrete*. — Gouvernement et Fomento: F. *García Gómez*.

Tribunal pour les contentions administratives. Prés.: F. *Hernández Iglesias*.

Cour des comptes. Prés.: M. *Catalina*.

#### Ministères et autres autorités centrales.

Ministères d'État. Ssecr. d'État: J. *Peres Caballero*. — Chefs de section. Protocole: *Heredia*; Politique: le mqs de *Herrera*; Administration et comptabilité: G. *Ossa*; Commerce: G. de la *Rica*; Colonies: *Bosch*;

- Contentieux: *Peña Múlet*; Information commerciale: *Goyri*. — Cabinet particulier: le *mqe de Gonsales*. — Secrétariat des Ordres. Chef: *Heredia*.
- Introducteur du corps diplomatique: le *mqe de Zarco del Valle*; 2e introducteur du corps diplomatique: le *cte de Pte de Concha*.
- Députatión permanente de la Grandesse. Doyen: le *mqe de Alcañices*.
- Grâce et justice*. Ssecr. d'État: *Benayas*. — Chefs de section. Personnel: A. M. *Lage*; Administration de justice: B. *Aparicio*, J. A. *Días Cañabate*; Grâces: C. *Marquina*, P. *Pastor Díaz*; Comptabilité: J. *Vances*; Aff. ecclésiastiques: G. *Neyra*.
- Commission gén. de la codification. Présidents de section. Droit civil: E. *Montero Rios*; Droit commercial: *Figuerola*; Droit criminel: A. *Grosiárd*; Organisation et procédures judiciaires: *Lopes Putzgerver*.
- Dir.-gén. des registres civils: R. *Cepeda*; Dir.-gén. des établissements pénitenciers: A. *Merelles*.
- Tribunal suprême. Prés.: E. *Martines del Campo*. — Présidents de salle: J. de *Aldecoa*, *Garnica*. — Avocat-gén.: *Montilla* — Secr.: V. *Olivares Bies*.
- Guerre*. Ssecr. d'État: F. *Martinez*, gén. de div. — 11 chefs de section. État-major: J. de *Basarán*, gén. de brig.; Infanterie: E. *Coriés*, gén. de brig.; Cavalerie: P. *Sarrats*, gén. de brig.; Artillerie: *Fonsdeviela*, gén. de brig.; Génie: *Urquiza*; Corps de services spéciaux: J. *Barraguer*, gén. de brig.; Administration milit.: E. *Fernández de la Riva*, int. de div.; Affaires de santé: P. *Gómes Gonsales*, insp. méd.; Justice milit., pensions etc.: C. *Andrade*, gén. de brig.; Instruction milit. et recrutement: E. *Orosco*, gén. de brig.; Affaires générales: Suarez *Inclán*, gén. de brig. — Conseiller légal: F. *Zurbano*, audit.; Quartier-maître: A. M. de *Navacerrada*, col.; Archiviste: V. *Moreno Carpintero*; Bibliothèque, Dir.: F. *Martin Arrúe*, col.; Gouverneur du palais milit.: E. *Palacios*, col. — Caisse centrale. Chef: F. *Gutierrez Lisarri*, col. — Aumônier gén.: J. *Cardona*, évêque de Sion.
- Conseil sup. de la guerre et de la marine. Prés.: le *cte de Caspe*, lt.-gén.; — Mbres: 1 v.-am., 2 lts-gén., 5 gén. de div., 2 c.-am., 4 cons. civils, l'auditeur-gén. de l'armée: M. de *la Cerda*, gén. de div., et l'avocat civil: C. *Arriera*; — Secr.: J. M. *Lazaga*, capit. de vaiss. — Comité supérieur consultatif de la guerre. Prés.: *Ascárraga*, lt.-gén. — Comité d'administration de la Caisse des orphelins. Prés.: J. *Lopes Dominguez*, capit.-gén.
- Dépôt gén. topogr. du génie: L. *Lopes*, col. — Dépôt de la guerre: M. *Bentés*, col. — Académie d'inf. Dir.: J. *Ostenero Velasco*, col.; de cav.: E. *Andino*, col.; d'art: A. *Asuela*, col.; du génie: J. *Casamitjana*, col.; d'administration: V. *Pescador*, sous-int. — Intend. milit.: *Fery*.
- Marine*. Ssecr. d'État: J. J. de *la Matta*, c.-am.
- Directeurs. Personnel: A. *Garin*, capit. de vaiss. — Matériel: U. *Montejo*, capit. de vaiss. — Intendant-gén.: *Couéllas*. Contrôleur des paiements: J. *Manchón*. — Archives centrales: J. *del Ojo*; Bibliothécaire: E. *Pagés*; Musée naval: J. *Putg*, capit. de frég.
- Finances*. Ssecr. d'État: B. M. *Sagasta*; Inspecteur gén.: J. *Villalobos*.
- Directeurs gén. Trésor public: J. *Ramón de Oya*. — Contributions dir.: A. *Gonsales de la Peña*. — Douanes: J. B. *Sitges*. — Contentieux: A. *Hidalgo*. — Dette publ.: M. *Menares*. — Biens publ.: V. *Zenón del Alisal*. — Classes passives: P. M. *Sagasta*. — Contrôleur gén.: A. *Minguez*. — Comité consultatif de la monnaie. Prés.: le min.; VPrés.: S. *Morés*. — Banque d'Espagne. Gouv.: P. *Gullón*. — Banque hypothécaire. Gouv.: G. *Nuñez de Aros*.

**Gouvernement (Intérieur).** Secer. d'État: E. *Sanchez Pastor*; Personnel: *Láa*; Section politique: B de la *Cárcoba*; Ordre public: L. E. *Moreno*; Réformes sociales: L. *Muñiz Gonsález*.

**Directeurs gén.** Administr. locale: C. *Grosard*. — Postes et télégraphes: *Laviña*. — Santé publ.: *Putido*.

**Instruction publique et Beaux Arts.** Secer. d'État: *Requejo*. — Conserv. de l'Instruction publ. Prés.: J. *Lopes Puigcerver*. — Dir. de l'observatoire astronomique et météorologique: F. L. *Iniguez*; de la Bibliothèque nationale: *Mérendes Pelayo*; du musée national: *Villegas*; de l'académie des beaux-arts: . . . ; de l'académie de musique: *Bretón*; de l'académie royale d'Espagne: le cte de *Cheste*; de l'académie royale d'histoire: le mqr de la *Vegu de Armijo*. Prés. de l'académie des sciences morales: L. *Figuerola*; de l'académie des sciences médicales: le mqr de *Guadalerzas*; de l'académie des sciences exactes: . . . ; de l'académie de jurisprudence et de législation: *Villaverde*; du dépôt des livres, échanges internationaux et bibliothèque gén.: E. R. *Cañabate*. — Société géographique de Madrid: C. *Fernández Duro*. — Universités à Barcelone, Grenade, Madrid, Oviédo, Salamanque, Santiago, Séville, Valence, Valladolid, Zaragosse.

**Institut de géographie et de statistique.** Dir. gén.: V. *Lopes Puigcerver*, gén. de brig.

**Agriculture, industrie, commerce et travaux publics.** Dir. gén. de l'agriculture: *Gomez Sigura*; Dir. gén. des travaux publ.: *Arias de Miranda*. — Conseil sup. de l'agriculture etc. Prés.: F. *García Gomes de la Serna*. — Association gén. des éleveurs. Prés.: le mqr de *Perales*.

#### Autorités provinciales.

**Gouverneurs.** Aláva: S. *Aragón*. Albacète: *Ureña*. — Alicante: *Riu*. — Almería: *Montilla*. — Avilla: *Lequerice*. — Badajoz: *Lopes Oyarsabal*. — Baléares: *Naraujo*. — Barcelone: *Socias*. — Biscaye: *Echanove*. — Burgos: *Romero*. — Cáceres: *Muñoz*. — Cadix (avec Cétua): *Laguardia*. — Canaries: *Amer*. — Castellón: *Ortiz*. — Ciudad Real: *Lucas*. — Cordoue: *Muñiz*. — La Corogne: *Soldevilla*. — Cuenca: *Gurrea*. — Gérone: *Zaidin*. — Grenade: *Barriovero*. — Guadalajara: *Ribot*. — Guipuzcoa: de *Besson*. — Huelva: G. *Marchante*. — Huesca: G. *Losano*. — Jaén: *Sanchez Losano*. — Léon: *García Bernaldo*. — Lérida: *Schwartz*. — Logroño: *Cojo*. — Lugo: *Urzaiz*. — Madrid: *Barroso*. — Malaga: *Martos*. — Murcie: *del Moral*. — Navarre: *Francía*. — Orense: *España*. — Oviédo: *Sanmartín*. — Palencia: *Bueso*. — Pontevedra: *Saens*. — Salamanque: *Santos*. — Santander: *Polo de Lara*. — Saragosse: *Astudillo*. — Ségovie: *Gonsales Revilla*. — Séville: *Cuesta*. — Sorla: *Moreno*. — Tarragone: *Amer*. — Ternel: W. *Retana*. — Tolède: *Polanco*. — Valence: *Moncada*. — Valladolid: *Baamonde*. — Zamore: *Torroja*.

**Évêques catholiques.** Burgos: G. M. *Aguirre*; Calahorra, León, Osma, Palencia, Santander Vitoria. — Grenade: José *Moreno y Masón*; Almería, Carthagène, Guadix, Jaén, Málaga. — Santiago de Compostela: le card. J. M. M. de *Herrera*; Lugo, Mondoñedo, Orense, Oviédo, Tuy. — Saragosse: . . . ; Huesca, Jaca, Pampelune, Tarazona, Ternel. — Séville: M. *Spinola*; Badajoz, Cadix, Canaries, Cordoue, Ténériffe. — Tarragone: *Tomas Costa*; Barcelone (le cardinal *Casañas*), Gérone, Lérida, Tortosa, Urgel, Vich et Solsona. — Tolède: le cardinal C. M. *Sancha*; Coria, Cuenca, Madrid-Alcala, Plasencia, Sigüenza. — Valence: S. *Herrero*; Mallorque, Minorque, Orihuela, Segorbe. — Valladolid: S. M. *Cosy Macho*; Astorga, Avilla, Ciudad Rodrigo, Salamanque, Ségovie, Zamore.



## A r m é e.

**Maison militaire de la Reine-Régente.** Chef, v. Maison du Roi. — Aides de camp : R. *Echagüe*, gén. de div. ; *Escario*, gén. de brig. ; *Morgado*, capit. de vais. — Aides d'ordres : F. de *Castro*, col. ; J. *Nieulant*, J. *Brull*, J. *Centaño*, lts.-cols. ; *Balseyro*, *Barriere*, capit. de vais.

**Général commandant les hallebardiers de la garde, v. Maison du Roi.** — Chef de l'escadron des escortes : M. *Sancristobal*, col.

**Capitaines généraux.** S. M. François d'*Assise* ; J. de la *Pesuela* cte de *Cheste* ; J. *Lopes Dominguez* ; R. *Bianco* mqs de *Peña-Plata* ; *Primo de Rivera* mqs de *Estella*.

**Directeurs gén.** Garde civ. : *Ochando*, lt.-gén. — Carabiniers : J. *Coello* cte de *Coello de Portugal*, lt.-gén.

**Capitaines généraux des régions.** Ire région. Nouv.-Castille [Madrid] : A. *Muló*, lt.-gén. ; Sous-inspecteur [Madrid] : O. *del Villar*, gén. de div. ; Chef d'état-maj. : *Lozte*, gén. de brig. — Ire div. [Madrid] : *Sanchez Gomez*, gén. de div. ; 2<sup>e</sup> div. [Madrid] : F. *Fernandez Bernal*, gén. de div. ; 3<sup>e</sup> div. [Badajoz] : *Obregón de los Rios*, gén. de div. ; div. de cav. [Madrid] : P. *Girón*, gén. de div.

Ile région. Andalousie [Séville] : A. de *Luque*, lt.-gén. ; Sous-insp. : N. *del Rey*, gén. de div. ; Chef d'état-major : *Iriarte*, gén. de brig. — 4<sup>e</sup> div. [Cadix] : J. de *Zavala*, gén. de div. ; 5<sup>e</sup> div. [Grenade] : M. *Nario*, gén. de div.

IIle région. Valence [Valence] : L. *Pundo*, lt.-gén. ; Sous-insp. : J. *García Aldave*, gén. de div. ; Chef d'état-maj. : *Moncada*, gén. de brig. — 6<sup>e</sup> div. [Valence] : F. *Alonso Gascó*, gén. de div. ; 7<sup>e</sup> div. [Carthagène] : F. *Gobari*, gén. de div.

Ive région. Catalogne [Barcelone] : *Bargés*, lt.-gén. ; Sous-insp. : *García Navarro*, gén. de div. ; Chef d'état-major : *Zamora*, gén. de brig. — 8<sup>e</sup> div. [Gerone] : *Cornel*, gén. de div. ; 9<sup>e</sup> div. [Tarragone] : *Montaner*, gén. de div.

Ve région. Aragon [Saragosse] : *Borrero*, lt.-gén. ; Sous-insp. [Saragosse] : E. *Franch*, gén. de div. ; Chef d'état-major : R. *Planter*, col. — 10<sup>e</sup> div. [Saragosse] : *Ampudia*, gén. de div.

VIe région. Nord [Burgos] : *Macias*, lt.-gén. ; Sous-insp. : *Gomes y Solano*, gén. de div. ; Chef d'état-major : R. *Contreras*, gén. de brig. — 11<sup>e</sup> div. [Pampelune] : *Santiago*, gén. de div. ; 12<sup>e</sup> div. [Vitoria] : *Gonsales Tablas*, gén. de div. ; 13<sup>e</sup> div. [Bilbao] : E. *Aguirre*, gén. de div.

VIIe région. Vieille-Castille [Valladolid] : *Suarez Valdes*, lt.-gén. ; Sous-insp. : *Barbáchano*, gén. de div. ; Chef d'état-maj. : *Eibot*, col. — 14<sup>e</sup> div. [Leon] : *Quijada*, gén. de div.

VIIIe région. Galice [La Corogne] : J. *Lachambre* ; Sous-insp. : F. *Ablanedo* ; Chef d'état-major : *Martínez de la Riva*, col. — 15<sup>e</sup> div. [La Corogne] : *Vazquez*, gén. de div.

Commandant gén. de Ceuta : M. *Aguilar*, gén. de div. ; Second chef : F. *Obregón*, gén. de brig. ; Chef d'état-major : M. *Ramos*, col.

Commandant gén. de Melille : V. *Hernandes*, gén. de div. ; Second chef : *Monroy*, gén. de brig. ; Chef d'état-major : *Leon*, comm.

Baldéares [Palma] : *Loño*, lt.-gén. ; Second chef : E. *Torreblanca*, gén. de div. ; Chef d'état-major : *Muratori*, col.

Canaries [Santa Cruz de Ténériffe] : J. *Feres Galdos*, lt.-gén. ; Second chef : *Aizpurua*, gén. de div. ; Chef d'état-maj. : A. *Echeverría*, col.

Lignes espagnoles de Gibraltar. Chef : *Bousa*, gén. de div.

## M a r i n e.

Amiral de la flotte : C. *Valcarlos*.

Capitaines-gén. des départ. de la marine et des stations navales. Cadix :

M. *Moso*, c.-am. — Carthagène: S. *Gusman*, c.-am. — Ferrol: M. *Oámaro*, c.-am.

École des torpilles. Dir.: *Chacon*, capit. de vaiss. — Insp. gén. du génie: *Togores*. — Feldmaréchaux: de l'art. nav.: G. *Salcedo*; de l'inf. nav.: Joa. *Albacete*. — Vicaire gén.: J. *Cardona*. — Justicier sup.: M. *Herrera*. — Insp.-gén. du service sanitaire: F. *de Echauz*.

Armement de la marine à Cadix, Carthagène, Ferrol. — Commandements au département de Cadix: à Algeciras, Almería, Cadix, Huelva, Malaga, Séville, Ténériffe, Gran Canaria; dép. de Carthagène: à Alicante, Barcelone, Carthagène, Ibiza, Majorque, Menorque, Tarragone, Valence; dép. de Ferrol: à Bilbao, La Corogne, Ferrol, Gijón, St-Sébastien, Santander, Villagarzia, Vigo, Vivero.

#### Corps diplomatique à Madrid et consuls.

Allemagne, Empire. Amb. [4 Paseo de la Castellana]: de *Badowitz*, 5/X. 92<sup>1)</sup>, cons. int. act.; 1<sup>er</sup> secr.: le cte von *der Groeben*, cons. de lég.; 2<sup>e</sup> secr.: le Dr. cte d'*Oberndorff*, gub. de la Chre et cons. de lég.; détachés à l'amb.: le bar. de *Nugel*, lt; Att. milit.: de *Eitel*, maj.; Avocat d'amb.: A. G. *Rodriguez*; Medecin: le Dr. H. *Leyden*; Chef de la chanc.: *Dressel*, cons. int. aul. — Consuls à Alicante: J. *Guardiola*. — Almería: H. F. *Fischer*. — Barcelone: de *Hartmann*, CG., 00, et 1 Att.: *Marquardt*, VC. — Bilbao: le Dr. E. *Erhardt*. — Cadix: E. *Winter*. — Carthagène: S. *Bas*. — Ferrol: M. A. *García*. — Gijón: E. *Marina*, 97. — Huelva: Ad. *Rey*, 98. — La Corogne: P. *Meyer*. — Madrid: le Dr. *Perl*, cons. de gov., 99. — Mahón: J. F. *Taltavull y Galens*, 00. — Malaga: A. E. *Pries*. — Palma: Mart. *Pou y Magraner*, 98. — St-Sébastien: L. *Lewin*, 99. — Santander: C. *Hoppe*. — Saragosse: Fr. *Tarongí y Aladren*, 98. — Séville: K. *Acker* 00. — Tarragone: . . . — Valence: M. *Buch*. — Vigo: M. *Barcena* cte de *Torre Cedeira*. — VC. à Benicarló (M. O'Connor), Ibiza (J. *Wallis*), Irun (. . .), Jerez (P. *Gonsales y Soto*), S. Feliú de Guixols (. . .); Agt à Altea. — Colonies. St-Croix (Ténériffe): E. K. *Jaacks*, 98. — VC. à Las Palmas (P. G. *Blandy*).

\*Amérique, États-Unis. E. e. et M. pl. [. . .]: B. *Storer*, 16/VI. 99; Secr. de lég.: S. S. *Sickles*; avocat conseil: R. P. *Bowler*. — Consuls à Alicante: . . . et 1 VC.: H. C. *Carey*. — Barcelone: E. G. J. *Lay*, CG.; M. *Summers*, VCG. — Cadix: J. H. *Carrol*, 99, et 1 V. et Dep.C. — Carthagène: J. *Bouron*, 99, et 1 VC. — La Corogne: J. *Harmony*, 99. — Málaga: B. H. *Ridgely*, 00, et 1 VC. — Valence: R. M. *Bartlemy*, 01, et 1 V. et Dep.C. — VC. à Madrid (D. R. *Wood*, 01); Agt à Algeciras, Almería (A. E. *Carlton*), Bilbao, Denia, Gijón, Huelva, Jerez de la Frontera, Puerto de Sta Maria, San Feliu de Guixols, Santander, Séville, Tarragone, Vigo. — Colonies. Ténériffe: S. *Berliner* et 1 VC.: R. O. *Griffiths*. — Agts à Gran Canaria, Las Palmas.

\*Argentine, Rép. E. e. et M. pl. [6 Alcalá Gallano]: V. G. *Quesada*, 8/XI. 92; Secr. de lég.: C. M. *Ocantos*. — Consuls à Alicante: E. *Ravello*. — Almería: S. *Peydro*. — Barcelone: E. *Calvari*, CG., 86, et 1 VC. — Benicarló: F. *Febrrer*. — Bilbao: J. *de Olaso* et 1 VC. — Cadix: A. *Picardo* et 1 VC. — Carril: E. *García Isla*. — Carthagène: J. *Sanches Domenech*. — La Corogne: M. *Olmos* et 1 VC. — Gijón: E. *Menéndez y Valdés*. — Huelva: F. *Suarez*. — Jerez: C. *Castellon*. — Madrid: A. *Castellanos*. — Malaga: E. *Martinez Ituño* et 1 VC. — Oviedo: J. *San Roman*. — Palma: E. *Lladó*. — St-Sébastien: C. *de Sorluce* et 1 VC. — Santander: C. *Gon-*

<sup>1)</sup> Les dates qui suivent le nom des agents dipl. sont celles de la remise des lettres de créance.

- sales.* — Saragose: M. *Dos Ucelay*, 98. — Séville: S. T. *Moron* et 1 VC. — Tarragone: B. L. *Bertran*. — Valence: J. *de la Cuadra*. — Vigo: E. *Lagos*. — VC. à Adra, Ciudad Real, Corcubion, Cordone, Grenade, Huesca, Ibiza, Lugo, Mahon, Marin, Pampelone, Puerto de Sta Maria, Rivadeo, Torreveija, Valladolid. — Colonies. Las Palmas: L. *Dorrego*. — Ste-Croix (Ténériffe): R. C. *Griffiths*, 01.
- \*Autriche-Hongrie. Amb. [11 Segovia]: V. cte *Dubsky*, 5./IV. 86, chamb. et cons. privé, L.F.M.; Cons. de lég.: J. cte *Wisniewski de Wisniewo*; Att.: F. bar. *Nicolies de Rudna*; Chanc.: K. *Kovacevic*, secr. — Consuls à Barcelone: H. cte *Logothatti*, CG., 99; N. *Kiss d'Itabe*, 00. — Cadix: J. *Guerra* et 1 VC. — La Corogne: *Rodriguez y Pastor*. — Madrid: G. *Bauer*, CG. hon. — Malaga: F. *Gross*. — Séville: J. *Dias y Molero*, 01. — VC. à Bilbao (R. *Real de Asua*), Carthagène (J. *Asnar y Butigieg*, C.), Palma (Michael *Humbert*), Tarragone (J. *de Müller*), Valence (F. *Görlich*); Ags à Algeciras, Alicante, Almería, Ferrol, Garrucha, Huelva, Ibiza, Irun, Mahón, Rivadeo, San Lucar, St-Sébastien, Santander, Torreveija, Vigo.
- \*Belgique. E. e. et M. pl. [88 Carréra de S. Jeronimo]: L. *Verhaeghe de Naeyer*, 26./II. 96; Cons. de lég.: G. *Allart*; Secr. de lég. de 2e cl.: le cte B. *de Lichtervelde*. — Consuls à Alicante: E. C. *Carey*, 91. — Almería: F. *Jover y Jovar*, 88. — Barcelone: E. *Boot*, CG., 84. — Bilbao: L. *Bellefroid*, 88. — Cadix: E. *de Dolarea*, 97. — Gijón: C. *Bertrand*, 91. — Huelva: *Dias Franco de Llanos*, 99. — Madrid: *Grumieaux*, VC. — Malaga: *Petersen Zea Bermudez*, 61, et 1 VC.: *Petersen Clemens*. — Palma: F. de P. *Arias*, 99. — St-Sébastien: A. *Lataillade*, 87. — Santander: L. G. *Gutierrez Colomer*, 01. — Séville: G. *Leroy*, 00. — Valence: H. *Trenor Montesinos* cte de *Montornés*, 99. — Vigo: M. *Bárcena y Franco*, 64. — VC. à Algeciras (*Santacana*), Carthagène (*Molina y Cross*), Ferrol (*Anton*), Grenade (*Agrela*), La Corogne (*de Aspe y Fullos*), Marbella (. . .); Ags à Tarragone. — Colonies. Las Palmas: F. *Quesada*, 87. — Ste-Croix: J. B. *Allart*, CG., 86; C. H. *Hamilton*, 84, et 1 VC.: *Bridosia*, 00.
- Belvie. E. e. et M. pl., 00, v. France, corps dipl. — Consuls à Alicante: E. *Ravello*, 91. — Almería: V. *Gay y Marco*. — Barcelone: C. *Eimbau*, CG., 99, et 1 VC.: F. *Comerma*. — Bilbao: J. *de la Rica*, 81, et 1 VC.: A. *Isasi*. — Cadix: M. *Silonis*, 81. — Grenade: H. *Santos*, 91. — Irun: R. *Carredano*, 91. — Malaga: J. *Huelín*, 94, et 1 VC.: J. M. *de la Vega*. — Palma de Mallorca: D. *Fons*, 91. — Valence: E. S. *Zomero*, 00. — Vigo: J. *Pérez Domínguez* et 1 VC.: R. *Menacho*. — VC. à La Corogne (*Pérez y Lopez*, 00). Palma (Can.) (A. *Sanchez*, 01), Santander (*Pérez Cuevas*, 01).
- Brsil. E. e. et M. pl. [7 calle Claudio Coello]: Pedro *d'Araujo Beltrão*, 7./III. 99; Secr.: Luiz *de Lima e Silva*. Consuls à Barcelone: R. de *Sá Valle*, CG., et 1 VC. — Vigo: L. M. *de Godoy* et 1 VC. — VC. à Algeciras, Alicante, Almería, Bilbao, Cadix, Carthagène, Cordone, Ferrol, Gijón, Grenade, Huelva, Ibiza, Jerez, La Corogne, Mahon, Malaga, Marin, Palma, Rosas, San Lucar, St-Sébastien, Santa Cruz de la Palma, Santander, Séville, Tarragone, Valence; Ags à Algeciras, Alicante, Carthagène, Ibiza, Jerez, La Corogne, Madrid, Marin, St-Sébastien, Séville, Tarragone, Torreveija, Valence. — Colonies. Las Palmas: J. B. *Antunes* et 1 VC. — Ste-Croix (Ténériffe): A. *Crosa y Costa*.
- Chili. E. e. et M. pl.: *Sanchez Fontecilla*, 22./V. 01. — Consuls à Alicante: G. *Campos Carrera*, 98. — Barcelone: P. *Yuste*, CG., 97; A. *Pons*, 95, et 1 VC.: L. *Lamaña*. — Bilbao: J. B. *Davies*, 85. — Cadix: L. R. *Guerra*, 99, et 1 VC.: J. *Terry Lopes*, 99. — Grenade: E. *de Villena*, 86. — Irun:

- C. *Figueredo*, 85. — La Corogne: *V. Bermudes Dominguez*, 85. — Madrid: . . . et 1 VC.: *L. Gurrusta*. — Mahon: *C. P. Taltubull*, 96. — Malaga: *Burgos Maesso*, 01, et 1 VC.: *A. Burgos de Maesso*, 98. — Santander: *A. Lamera* 96. — Saragosse: . . . — St-Sébastien: . . . et 1 VC.: *M. Pastor*, 99. — Seville: *J. Spotorno*, 98. — Valence: *J. de Llano*, 86, et 1 VC.: *E. Llausas*. — Vigo: *A. Lopes de Neira*, 85. — VC. à Carthagène, Cordoue. Jerez de la Frontera, Puerto Sta Maria, Valladolid, Vinaroz, Agt. à Santa Pola. — Colonies. Las Palmas (Can.): *V. Perez*, 88, et 1 VC.: *M. Perez Navarro*, 99. — Ste-Croix (Ténériffe): *N. de Ara*, 97.
- Chine. E. e. et M. pl., 6/XI. 95, v. États-Unis d'Amérique, corps dipl.
- Colombie. Consuls à Alicante: *Man. Gómez* et 1 VC. — Barcelone: *A. Rubio* et 1 VC.: *Mir*. — Bilbao: *A. de Isasi y Murgostio*. — Cadix: *A. Canal* et 1 VC.: *R. de Sobrino*. — La Corogne: . . . — Jerez: . . . — Madrid: *J. Moreno*, 97. — Malaga: *I. Arias* et 1 VC. — Valence: . . . — Villanueva y Galtrú: *J. Brunet*. — VC. à Avilés, Irun, Santander *G. Perez Cuevas*, Tarragone. — Colonies. Las Palmas (Can.): *J. S. Navarro*. — Ste-Croix (Tén.): *R. Hardison*.
- Costa-Rica. E. e. et M. pl., 21/IV. 87, v. France, corps dipl. — Consuls à Alicante: *J. Matsonave*. — Almería: *M. Ruiz de Villanave*. — Barcelone: *F. Ferris Mencheta*, CG., 98; *A. Sedó y Guichard* et 1 VC.: *V. Ferris Pagés*. — Bilbao: *E. Arriaga*. — Cadix: *S. Martinez de Pinillos*. — La Corogne: *E. Pun de Sorluce* et 1 VC.: *J. Pedregal*. — Irun: *R. Sains Vicuña*, 00. — Jerez: *S. Romero y Orbaneja*. — Madrid: *A. Bayo*, CG. — Malaga: *P. C. Lamothe*. — Orense: *J. Carballo*. — Palma (Mall.): *P. de A. Borrás*. — Santander: *A. Peres de Eisaguirre*. — Seville: *M. Calderon Ternero*, 00. — Valence: *M. Sanchez de León*. — Valladolid: *C. Gonzales*. — Vigo: *A. Lopes de Neira*. — VC. à Tarragone (*L. Cañadas Cornás*). — Colonies. Las Palmas: *S. Cuyas*. — Ste-Croix de la Palma: *Cabrera de las Casas*, 01. — Ste-Croix (Ténériffe): *A. Lecuona y Calveras*.
- Danemark. E. e. [Doña Barbara de Navarra 6]: *F. E. J. G. de Reventlow*, 30/XII. 95; *Chanc.*: le C. à Madrid. Consuls à Alicante: *A. Vila*, 99. — Barcelone: *H. Schierbeck* et 1 VC. — Bilbao: *C. Hoppe*, 01. — Cadix: *O. C. Kellgren*, 99. — La Corogne: *E. del Rio*, 98. — Madrid: *E. J. Gamborg y Andresen*, 95. — Malaga: *Ch. Schoits*, 00. — VC. à Adra, Algeciras, Almería, Benicarló, Denia, Ferrol, Gijón, Huelva, Mahón, Motril, Palma, San Lucar de Barrameda, St-Sébastien et Passages, Santander, Séville, Tarifa, Tarragone, Torreveja, Valence, Vigo. — Colonies. Ste-Croix (Ténériffe): *G. H. Davidson*, 97. — VC. à Las Palmas.
- \*Dominicaine. Rép. E. e. et M. pl.: . . . Consuls à Alicante: *A. Javaloy* et 1 VC. — Barcelone: *F. Carreras Candó* et 1 VC.: *P. Carbonell*. — Bilbao: *C. Schomburg*. — Cadix: *J. Engo Garcia*. — Cordoue: *Jul. Jimenez* et 1 VC. — Ferrol: *Ant. Barreiro*, 98. — Gijón: *F. Ablanedo*, 01. — Huelva: *Ad. Sundheim*, 01, et 1 VC. — Jerez: *V. Gras*. — La Corogne: *R. Molina*. — Madrid: *C. Possi*, CG., et 1 VC.: *B. Aguilar*. — Malaga: *F. Laffore*. — Murcia: *A. Gallego*. — Palma: *B. Amer*, 01. — St-Sébastien: *P. J. Albarcellos*. — Santander: *G. Peres Cuevas*. — Saragosse: *A. A. Olivar*. — Séville: *M. Cruz Fernandes* et 1 VC. — Tarragone: *E. Llanes*. — Valence: *H. Berga Garcias*, part. int. — Vigo: *R. 64*. — Vinaroz: *J. Ratto*, 01. — VC. à Almería (*A. Vilegas*), Chiclana (*M. E. Barreiro*), Torreveja (*A. Otoniente Soler*). — Colonies. Las Palmas: *L. Faicón*, CG., et 1 VC. — Ste-Croix (Ténériffe): *F. Lallier*, 01.
- Équateur. Consuls à Barcelone: *Luciano Platón*, 99; *J. M. Tejera y Terán*, 01. — Bilbao: *F. de Sevilla*. — Cadix: *S. Martínez de Pinillos*. — Cordoue: . . . — La Corogne: . . . — Madrid: *O. Alfaro Navarro*; *G. Sanchez* et 1 VC. — Malaga: *J. Nagel Didier*, 01, et 1 VC. — Puerto

- Mazarron: M. *Infera y Garcia*, 01. — Santander: F. de *Hasas Abascal*. — Segovie: M. *Garcia*, 01. — Séville: J. de *Castro*, 00. — Valence: Fr. *Creus y Tarragona*. — VC. à Algeciras (P. *Santa Saviá*), Grenade (le Dr. J. V. *Traveset*), Jerez (J. M. *Ponce de León y Lacoate*). — Colonies. Las Palmas: L. *Falcon y Quevedo* et 1 VC.: S. *Dominguez Calderin* — Ste-Croix Tén.: J. *Ruis de Salfas*. — Ste-Croix de la Palma: F. de *Cosmelli y Sotomayor*, 01.
- \*France. Amb. [11 Olózaga]: J. *Patenôtre*, 25./III. 97; Cons. d'amb.: J. P. *Lefavre*; Ses secreta: de la *Tour, Allard de Chuteaumeuf*; Att. milit.: de *Cornulier de Lucinière*, chef d'esc.; Chanc., ch. des fonct.: de *La Bordère*, C. — Consuls à Barcelone: *Blanchard de Farges*, CG., 00; *Agel*, 00, C. — Bilbao: *Pascal*. — Carthagène: *Bertrand*, 00. — Málaga: *Hugonnet*, 00. — St-Sébastien: R. *Bosseront d'Anglade*, 00. — Séville: *Gueyraud*, 00. — Valence: de *Valicourt*, 99. — VC. à Alicante (*Frémontel*), Almería (*Willaz*, C., 01), Cadix (*Tallien de Cabarrus*, 01), La Corogne (*Morati*, C.), Palma (*Biers*, 99), Port Bou (*Bryon*, 01), Tarragone (*Puget de Courteille*, C.), Vigo (*Ducloux*, C.). — Agu. à Adra, Aguilas, Alcedia, Algeciras, Altea, Badajoz, Benicarló, Carril, Castellón de la Plana, Ciudadela, Comillas, Corcubión, Cordoue, Daimiel (Ciudad Real), Denia, Felanitx, Ferrol, Gandia, Garrucha, Gérone, Gijon, Grenade, Huelva, Huesca, Ibizá, Irun, Jaén, Javea, Jerez, Lérda, Linares, Logroño, Mahón, Manacor, Marbella, Mataro, Motril, Murcie, Pmos, Palamos, Pasages, Puerto Mazarron, Puerto de Sta Maria, Puigcerda, Rosas, San Lucar, Santander (*Ponsot*, C.), Santoña, Saragosse, Soller, Suances, Tarraas, Torrevieja, Tortosa, Valladolid, Viñaroz, Vivero. — Colonies. Las Palmas: *Ordioni*, 99. — Agu. à Ste-Croix de la Palma, Ténériffe (*Cassinos*, C.).
- \*Grande-Bretagne. Amb. [9 Torrija]: Sir H. M. *Durand*, 29./X. 00; Secr. d'amb.: C. F. F. *Adam*; 2e secr.: W. G. *Max Müller*; 3e secr.: W. E. *O'Reilly*; Att. commercial: H. W. B. *Harrison*; Att. hon.: C. *Drummond-Wolff*; Att. nav.: E. T. C. *Troubridge*, capit. de vaiss.; Chapelain: Rev. F. *Bullock-Webster*. Consuls à Barcelone: J. F. *Roberts*, 97, et 1 VC. — Bilbao: C. W. *Bennett*, 00, et 1 VC. — Cadix: A. H. *Vecqueray*, 97, et 1 VC. — La Corogne: C. A. *Price Talbot*, 95, et 1 VC. — Málaga: A. *Finn*, 87, et 1 VC. — VC. à Aguilas, Algeciras (C. F. *Cromie*), Alicante, Almería, Burriana, Carril, Carthagène, Castro Urdiales, Corcubión, Cordoue, Denia, Ferrol, Gandia, Garrucha, Gijón, Grenade, Huelva, Ibizá, Javea, Jerez, Linares, Madrid (A. *Jackson*, 99), Mahón, Marbella, Marin, Palamos, Palma, Port Mahon, Port Ste-Marie, San Lucar, San Roque, St-Sébastien, Santander, Séville, Tarragone, Torrevieja, Valence, Vigo, Villanueva, Vivero; Agu. à Adra, Mazarron, Motril. — Colonies. Fernando Po: Sir R. D. B. *Moor*, 96, et 1 AgtC.: J. E. *Gibney*, 98. — Ste-Croix (Tén.): J. E. *Crocker*, 99, et 1 VC. — VC. à Las Palmas, Orotava, Palma. — Agt. à Puerto de la Luz.
- \*Grèce. Consuls à Almería: A. *Ruis*. — Barcelone: P. *Mutsopoulos*, 98. — Cadix: H. *Macpherson*. — Carthagène: Ad. *Spottorno*, 91. — Madrid: . . . — Mahon: J. *Ladicos*. — Málaga: C. *Huelin*. — VC. à Algeciras, Alicante, Badajoz, Bilbao, Garrucha Palma, Séville, Tarragone, Valence, Vigo. — Colonies. VC. à Las Palmas (*Gonzales de Aofra*).
- \*Guatemala. E. e. et M. pl. [Casado del Alisal]: J. *Carrera*, 8./X. 88. Consuls à Barcelone: M. *Jové y Quisones*, CG., 00; A. *Aran de Terré*, 99. — Bilbao: M. M. *Pinillos*. — Cadix: M. *Prieto* et 1 VC. — La Corogne: J. *Carballo Enriquez*. — Huelva: F. *Jiménez*. — Málaga: M. *Moroso Castañeda* et 1 VC.: S. *Alvarez Nel*. — Palma: J. *Miró y Aguiló*. — St-Sébastien: M. *Martí*. — Santander: A. F. *Peres*. — Séville: M. *Herrera*.

01. — Valence: F. *Mathes*. — Vigo: P. M. *Molins*. — VC. à Alicante (E. *Rovello*), Irun (Fr. *Iglesias*). — Colonies. Las Palmas: L. *Falcon y Quevedo*, CG., et 1 VC. — Ste-Croix (Tén.): *Buis de Salas*, 01.
- Haiti. Consuls à Barcelone: L. M. *Soler*. — Cadix: H. *Alcon*. — Málaga: A. *Barceid*. — Valence: M. *Muedra*. — Vigo: E. *Muider*. — VC. à Port de Cabras, St-Sébastien de la Gomera. — Colonies. Las Palmas: L. *Falcon y Quevedo* et 1 VC. — VC. à Ste-Croix de la Palma.
- Honduras. Consuls à Barcelone: V. de *Cuadra*, CG., 01. — Cadix: A. J. *Bensusán*, 98. — Cartagena: *Castro Belmonte*, 01. — Madrid, 5 Casado del Alisal: *Emilio Carrera*, CG. — Mahon: S. E. *Vidal*, 01. — Valence: *Fed. Mathes*. — Colonies. Ste-Croix de Ténériffe: *Isidoro Haxera* et 1 VC.
- \*Italie. Amb. [90 Mayor]: le cte L. *Avogadro di Collobiano*, 21/XI. 98; cons. d'amb: E. *Berti*; Att.: le mqs P. *di Montagliari*; Chanc.: C. *Bersoles*. — Consuls à Barcelone: E. *Ohicco*, 01, et 1 VC.: S. *Rocca*. — Cadix: R. nob. *Santastila*. — Madrid: l'amb. — Santander: F. *Odrisola* et 1 VC.: J. *Fresnedo de La Calsada*. — Agts à Algeciras, Alicante, Almería, Badajoz, Bilbao, Cadaqués, Carthagène, Conil, Cordoue, Denia, Ferrol, Gijón, Grenade, Huelva, Jerez, La Corogne, Lérida, Mahón, Málaga, Mazarron, Palamos, Palma, Rosas, St-Sébastien, San Felu de Guixols, San Lucar de Barrameda, Séville, Tarragone, Torreveja, Valence, Valladolid, Vigo, Villanueva, Vinaroz. — Colonies. Ste-Croix, ch. des fonct.: le C. d'Allemagne. — Agt à Las Palmas.
- Japon. E. s. et M. pl.: *Akabana Shiro* 28./I. 01; 1er secr. de lég.: *Hata R.*; secr. interprète: *Mioura A.*
- Libéria. E. s. et M. pl.: . . . — Consuls à Almería: . . . — Barcelone: . . . et 1 VC. — Cadix: G. J. *Valverde*. — Madrid: C. F. *Pynje*, CG. — Málaga: J. L. *Morales*. — Valence: J. *Solis Gil*. — VC. à Grenade, Séville. — Colonies. Las Palmas: L. *Falcon y Quevedo*, CG. — VC. à Ste-Croix de las Palmas (Ab. *Penichel y Morales*, 99).
- \*Mexique. E. s. et M. pl. [17 Claudio Coello]: Man. *Iturbe*, 99; 1er secr. de lég.: F. A. *Icaxa*; 2e secr.: E. A. *Esteva* (abs.); Att.: F. *Iturbe*, abs. — Consuls à Almería: A. *Mansano*. — Barcelone: A. *Mujica*, CG., 01, et 1 VC. — Bilbao: V. *Barra*. — Cadix: *Pietra Santa* et 1 VC. — Carthagène: R. *Laymon y Moncada*. — Cordoue: M. *Marin y Carillo de Aldornos*, 00. — La Corogne: F. *Troncoso* et 1 VC. — Grenade: J. S. y Gabarre *Trebueto*, 00, et 1 VC. — Madrid, ch. des fonct.: Fr. *López de Anguita*. — Málaga: *Maldonado*, 00, et 1 VC. — St-Sébastien, ch. des fonct.: R. *Ausa*, 01. — Santa Maria: J. *Ruis de Cortázar*, 01. — Santander: M. *Sancho y de Antuñano* et 1 VC. — Séville: J. *Hasañas*. — Tarragone: G. *Escofet*, 98. — Valence: E. *Salinas* et 1 VC. — Valladolid: C. *de la Mora*, 00. — VC. à Alicante, Ferrol, Gijón, Irun, Jerez, Mahon, Palma, Vigo. — Colonies. Las Palmas: J. M. *Velasco*. — Ste-Croix (Tén.): A. *García Beltran*.
- \*Monaco. MR. [5 Casado del Alisal]: J. *Carrera*, 25./VI. 98; Secr.: J. *Ramonet y Mendo de Figueroa*. — Consuls à Barcelone: J. *Roca y Suarez Llanos* et 1 VC. — Cadix: R. *Alcon*, CG., 00. — Madrid: L. *Romea*. — Málaga: J. *Rodriguez y Laguna*. — St-Sébastien: *Figueroa de Torres* mqs de *Tovar*. — Séville: J. *Hasañas*, 00. — Tarragone: R. *Sanroma*. — Valence: L. *Reig y Barrio*. — VC. à Villanueva (H. *Gener y Ferrer*).
- Nicaragua. E. s. et M. pl., v. France, corps dipl. Consuls à Barcelone: V. *Cuadra* et 1 VC.: L. *Alcobé*, 00. — Madrid: E. *Carrera*, CG., 99. — Colonies. Canaries: F. *Ahsera*, 01.
- Orange, État libre d'. Consuls à Madrid, 4 Calle de la Concordia: J. *Max van Hulsteyn*.

- Paraguay. E. e. et M. pl., 30./IV. 96, v. France, corps dipl. — Consuls à Aviles: F. Arias *Carnajal*. — Barcelone: D. *Bouvier*, CG.; J. *Morillo*, 00. — Cadix: *Leventhal*, 00. — Carthagène: J. *Martínez Biso*. — La Corogne: *Munduato*, 00. — Gijón et Santander: V. *Corcabas* et 1 VC. — Granada: Ed. *Soler Navarro*, 00. — Huelva: C. M. *Ferusco y Cerisola*, 99. — Madrid: D. *Herrero* et 1 VC.; J. *Saavedra*. — Malaga: P. *Valls y Chacon*. — Palma: M. *Mascari Alberti*, 98. — St-Sébastien: E. *Tornero*. — Séville: *Camuña*, CG., 00. — Tarragone: J. *Portas*, 00. — Valence: E. *Dupuy de Lome*. — Vigo: A. *Acuña*, 00. — VC. à Bilbao, Mahon (E. *Seguí Olivier*, 00), Passajes. — Colonies. Las Palmas: T. *Losano*. — Ste-Croix de Ténériffe: A. *Hernandes*, 01. — VC. à Puerto de Cabras.
- \*Pays-Bas. E. e. et M. pl. [26 Prado]: le Dr. Jkhr W. M. de *Weede*, 25./X. 95. — Consuls à Alicante: A. *Salvetti*, 59, et 1 VC.; A. A. *Salvetti-Laussat*, 01. — Barcelone: H. *Marshall*, 81, et 1 VC. — Bilbao: N. A. L. *Seebold*, 92. — Cadix: C. G. *Lovental*, 79, et 1 VC. — La Corogne: R. *Molina*, 98. — Madrid: G. W. *Jencquel*, CG., 01. — Mahón: P. B. *Valls*, 73. — Málaga: J. *Roose*, 69, et 1 VC. — Santander: L. *Bivois*, 99. — St-Sébastien: J. *Ybarra*, 95. — Séville: R. I. *Mauray*, 81. — Valence: J. *Dorda*, 80. — Vigo: F. *Molina*, 74. — VC. à Algeciras, Almería, Ayamonte, Benicarló, Bermeo, Carthagène, Cordoue, Denia, Ferrol, Gijón, Grenade, Huelva, Ibiza, Marbella, Mataro, Palma, Tarragone, Velez-Malaga, Zumaya. — Colonies. Ste-Croix (Ténériffe): A. S. *Hardisson*, 93. — VC. à Las Palmas.
- Pérou. Consuls à Barcelone: *Alvares Calderon*, 01, et 1 VC. — Cadix: F. *Lerdo de Tejada*, 93. — Madrid: M. *Fernandes de las Cuevas y de la Puente*, CG., 89, et 1 VC.; A. *Rodriguez Martin*. — Málaga: J. M. de *Torres y Perez*, 85. — Santander: M. *Bersavilla*, 00, et 1 Agt. — Séville: J. M. de *Ey y Delgado*, 98. — Valence: A. *Rojas y Belda*, 95. — Vigo: S. *Oya*, CG., 84. — VC. à Almería (E. *Tovar*, 97), Bilbao (L. M. de *Asuar*), Garrucha (F. C. *Martínez*), St-Sébastien (L. *Moyera*, 01). — Agt à San Fellu de Guixols. — Colonies. Ste-Croix (Ténériffe): J. *Salas*, 91. — VC. à Las Palmas (J. R. *Falcon*), Port de Cabras, Ste-Croix de la Palma.
- \*Portugal. E. e. et M. pl. [113 Atocha]: le cte de *Mucedo*, 14./XII. 93; Secr. de lég.: F. de Oliveira *Calheiros e Meneses*. Consuls à Barcelone: *Costa de Moraes*, 99, et 1 VC. — Cadix: Arn. *Navarro* et 1 VC. — Huelva: M. de *Arcois* et 1 VC. — Madrid: L. de *Hortega*, CG., et 1 VC.; A. *Casanova*, 01. — St-Sébastien: J. *Marquese*. — Vigo: J. M. *Pereira de Meneses* et 1 VC. — VC. à Alcañices, Algeciras, Alicante, Almería, Arcos, Avilla, Ayamonte, Badajoz, Bilbao, Cáceres, Carril, Carthagène, Chiclana, Christina, Ciudad Real, Corcublón, Cordoue, Denia, Ferrol, Fregeneda, Fuentes de Oñoro, Garrucha, Gijón, Grenade, Guardia, Ibiza, Irun, Jerez, La Corogne, Mahón, Málaga, Marin, Motril, Muros, Palamos, Palma, Pontevedra, Pueblo de Sanabria, Puerto de Santa Maria, Reus, Rivadeo, Rosas, Sada, Salamanca, San Fellu de Guixols, San Lucar de Barrameda, San Martin de Tevejo, San Roque, Santander, Saragosse, Séville, Tarragone, Tolède, Torrevelja, Tuy, Valencia de Alcantara, Valladolid, Vejer, Velez-Málaga, Villagarcía, Villanueva y Geltru, Vinaroz, Zamora, Zarza la Mayor, Zarauz-Zumaya. — Colonies. Fernando-Po: B. de *Cunha*. — Las Palmas (Can): J. *Carlo y Medina*. — Ste-Croix (Tén.): C. *Hardisson y Espon*, 01, et 1 VC.
- Roumanie. Consul à Barcelone: Ant. *Borréll y Folch*, CG., 95.
- \*Russie. Amb. e. et pl. [18 Fernando el Santo]: D. E. *Schévitch*, 4./V. 96, cons. privé; 1er secr. d'amb.: A. *Koudriavsky*, gub. de la Chre et cons. d'Etat; 2e secr.: le pr. G. *Kougoucheff*, assess. de coll.; Att.: G. *Kolemine*. Consuls à Barcelone: G. *Brosset*, CG., 99, cons. d'Etat act.; J.

- Valledulid* et 1 VC. — Cadix: St. *Tzekhanovetsky*, cons. de cour, et 1 VC. — Carthagène: R. *Spottorno*. — Mahón: J. *Taltavull Galens*. — Séville: F. X. *Abauera*. — VC. à Algéciras, Alicante, Almería, Bilbao, Ferrol, Gijón, Jerez, La Corogne, Málaga, Palma, St-Sébastien, Santander, Tarragone, Torreveja, Valence, Vigo; Agt à Ibiza. — Colonies. VC. à St.-Croix de Ténériffe.
- St-Marin. Consul à Barcelone: L. *de Dalmases y de Olivar*, 01.
- \*St-Siège. Nonce apostol. [18 Calle del Nuncio]: Mgr. A. *Rinaldini*, 29./XII. 99, archev. d'Heraclee; Auditeur: le Dr. Mgr. *Peri cte Morosini*; Secr.:
- Salvador. E. e. et M. pl., 01. v. France, corps dipl. Consuls à Barcelone: E. *Cuno*, CG., 00. — Cadix: J. *Enco*. — Grenade: F. *Blanco Constante*, 01.
- Siam. E. e. et M. pl., 17./X 97, v. France, corps dipl.
- Suède et Norvège. E. e. et M. pl. [18 Fortuny]: Ove *Gude*, 26./XI 97 et 26./VI 00. chamb. — Chanc.: *Gamborg-Andresen*. — Consuls à Barcelone: Malte *Amén*, CG., 98, et 1 VC.: H. T. *Möller*, 99. — Bilbao: W. *Klouman*, 01, et 1 VC.: N. *Voll*, 99. — Cadix: C. *Segerdahl*, 82, et 1 VC.: E. R. *Junesson*, 96. — Madrid: E. *Walén*, 99, et 1 VC. — VC. à Algéciras, Alicante, Almería, Bilbao, Carthagène, Denia, Ferrol, Huelva, Jerez, La Corogne, Mahón, Málaga, Pasages, San Lucar, St-Sébastien, Santander, Santaña, Séville, Tarragone, Torreveja, Valence, Vigo. — Colonies. VC. à Las Palmas, St.-Croix de Tén.
- \*Suisse. Consuls à Barcelone: J. *Schmid*, 97. — Madrid: C. E. *Lardet*, CG., 77, et 1 VC.: E. *Häring*
- \*Turquie. E. e. et M. pl. [46 C. Serrano]: *Isset Pacha*, 14./V. 00, gén.; 1er secr. de lég.: *Erched bey*; 2e secr.: *Ihsan bey*; Alt.: *Kiazim Fouad bey*; Att. milit.: *Rechid Galib effendi*, comm. — Consuls à Almería: A. *Ewis*. — Barcelone: *Muntir bey*, CG., 01, et 1 VC. — Bilbao: *Ramon*, 01. — Cadix: J. M. *Lacoste*. — La Corogne: J. *Ramond*, 99. — Gijón: F. *Valdes*. — Grenade: F. *Muraza*, 00. — Jerez: A. *Gordon y Prendergast*. — Madrid: J. *de Arce Mason*, CG., et 1 VC. — Málaga: *Loring*, 01. — St-Sébastien: X. *Retines*. — Santander: J. M. *Cananueva*, 98. — Séville: F. *Dias Mulero*. — Tarragone: R. *Cuñellas* et 1 VC. — Valence: J. *Aguirre y Matiol* et 1 VC. — Vigo: F. *Pimda*, 00. — VC. à Adra (*Valensuela*), Alicante (*Bavello*), Carthagène (*Pelegrin*), Cordoue (*Barios*), Palma (*Canuso*), St.-Croix de la Palma (*L. Fulcon*, C.).
- \*Uruguay. Ch. d'aff. [Rocoletas 6]: E. *Herrera y Obos*; Att. milit.: *Cues'as*. — Consuls à Barcelone: A. *Saens de Zumaran*, 01, et 1 VC.: V. *Gelabert*. — Bilbao: J. *Amann*. — Cadix: R. *Bareñis* et 1 VC.: A. *Gomes Rodrigues*. — La Corogne: C. *de Nava*. — Ferrol: M. L. *Ferrer*. — Gérone: B. *Boada*. — Grenade: *Blanco*, 00. — Madrid: Ed. *Herrera y Obos*, CG., 97. — Mahon: I. *Segus Oliver*. — Málaga: T. *de Heredia* et 1 VC. — Palma: P. *Miro*. — St-Sébastien: C. *Ufandisaga*. — Santander: J. *Castañedo*. — Séville: S. *Lopez de Rueda*. — Tarragone: M. *de Orovio*, 00. — Valence: J. *Jammandreu* et 1 VC. — Vigo: Ed. *Martines* et 1 VC. — Vitoria: J. *Quiroga*. — Vivero: M. *Rodriguez*. — VC. à Albuñol, Alceira, Alicante, Almería, Astorga, Benicarló, Carthagène, Cordoue (A. *del Castillo*), Huelva, Ibiza, Irun, Jativa, Jerez, Marin, Mataro, Murcia (G. R. *de Hidalgo*), Tapia, Torreveja, Tortosa, Villa Garcia, Villanueva. — Colonies. Las Palmas: Es. *Duarte*, 00, et 1 VC. — St.-Croix de Ténériffe: A. *de Miranda*, 00, et 1 VC.
- Vénézuéla. Consuls à Almería: J. *Martines Espejo*, 99. — Barcelone: A. *Frias Graud*, 99. — Bilbao: *Hernandez*. — Cadix: F. *García Borrón*, 99, et 1 VC. — Ferrol: . . . — Huelva: Jer. *Cerisola*, 01. — La Corogne: E. F. *Miranda*. — Madrid: F. A. *Esques*, CG., 01, et 1 VC.: A. *Alonso y Rodriguez*. — Málaga: E. *Najal Didier*, 00, et 1 VC. —



St-Sébastien: A. Carrascos, 99, et 1 VC. — Santander: Em. Botín y Lopez, 01, et 1 VC. — Séville: le Dr. J. J. Cardenas, 01, et 1 VC. — Tarragone: S. Güell y Mercader. — Valence: P. Galiana y Garcia. — Vigo: P. M. Molins. — Villanueva y Geltru: R. Puig y Murgués. — VC. à Jerez. — Colonies. Las Palmas: Cabrera de las Casas, 01. — Ste-Croix de Ténériffe: A. F. Boagna, 01, et 1 VC.

Notice statistique.  
Superficie et population.

| Provinces.          | Kilom.<br>carrés. | Population présente d'après le<br>recensement du 31 déc. 1897. |          |          | Par<br>kil.c. |
|---------------------|-------------------|----------------------------------------------------------------|----------|----------|---------------|
|                     |                   | Du sexe                                                        |          | Total.   |               |
|                     |                   | masculin.                                                      | féminin. |          |               |
| Alava               | 8045              | 47401                                                          | 47221    | 94622    | 81            |
| Albacète            | 14863             | 115496                                                         | 117509   | 233005   | 16            |
| Alicante            | 5660              | 320075                                                         | 281099   | 461174   | 80            |
| Almería             | 8704              | 167211                                                         | 177470   | 344681   | 40            |
| Avila               | 7882              | 96947                                                          | 100689   | 197636   | 25            |
| Badajoz             | 21894             | 245880                                                         | 244721   | 490561   | 23            |
| Baleares            | 5014              | 147211                                                         | 159715   | 306926   | 61            |
| Barcelone           | 7690              | 499160                                                         | 535378   | 1 034538 | 134           |
| Blacaye             | 2165              | 144470                                                         | 146752   | 290222   | 134           |
| Burgos              | 14196             | 167582                                                         | 173419   | 340001   | 24            |
| Cáceres             | 10863             | 176408                                                         | 176637   | 353045   | 18            |
| Cadix (avec Cénita) | 7342              | 215890                                                         | 218360   | 434250   | 59            |
| Canaries.           | 7273              | 152801                                                         | 181700   | 334501   | 46            |
| Castellón           | 6466              | 161837                                                         | 152640   | 304477   | 47            |
| Ciudad-Real         | 19608             | 150446                                                         | 154556   | 305002   | 15            |
| Coroone             | 18727             | 222270                                                         | 221812   | 444082   | 23            |
| Corogne             | 7903              | 277170                                                         | 354249   | 631419   | 80            |
| Cuenca              | 17193             | 118842                                                         | 123724   | 241566   | 14            |
| Gérono              | 5865              | 149139                                                         | 149368   | 298507   | 51            |
| Grenade             | 12768             | 235607                                                         | 242161   | 477768   | 37            |
| Guadalajara         | 12113             | 98948                                                          | 100342   | 199290   | 16            |
| Guipúzcoa           | 1885              | 93985                                                          | 97837    | 191822   | 102           |
| Huelva              | 10158             | 126403                                                         | 126467   | 252870   | 25            |
| Huesca              | 15149             | 120585                                                         | 118350   | 238935   | 16            |
| Jaén                | 13480             | 234406                                                         | 229400   | 463806   | 34            |
| León                | 15377             | 185645                                                         | 200652   | 386297   | 25            |
| Lérída              | 12151             | 140177                                                         | 134890   | 275067   | 23            |
| Logroño             | 5041              | 90717                                                          | 95506    | 186223   | 37            |
| Lugo                | 9881              | 216294                                                         | 242225   | 459119   | 46            |
| Madrid              | 7989              | 851519                                                         | 885925   | 1 737444 | 92            |
| Malaga              | 7349              | 232149                                                         | 252983   | 485132   | 66            |
| Murcie              | 11587             | 257635                                                         | 260628   | 518263   | 45            |
| Navarre             | 10506             | 146551                                                         | 154427   | 300978   | 29            |
| Orense              | 6979              | 186379                                                         | 216594   | 402973   | 58            |
| Oviédo              | 10895             | 281839                                                         | 331334   | 612663   | 56            |
| Palencia            | 8434              | 95108                                                          | 98560    | 193668   | 23            |
| Pontevedra.         | 4391              | 137081                                                         | 260581   | 447612   | 102           |
| Salamanque          | 12510             | 155347                                                         | 161658   | 317005   | 25            |
| Santander           | 5460              | 122522                                                         | 141151   | 263673   | 48            |
| Saragosse           | 17424             | 308856                                                         | 309624   | 618480   | 24            |
| Ségovie             | 6827              | 77473                                                          | 78613    | 156086   | 23            |

| Provinces.                     | Kilom.<br>carrés. | Population présente d'après le<br>recensement du 31 déc. 1897. |                |                 | Par<br>kil. c. |
|--------------------------------|-------------------|----------------------------------------------------------------|----------------|-----------------|----------------|
|                                |                   | Du sexe                                                        |                | Total.          |                |
|                                |                   | masculin.                                                      | féminin.       |                 |                |
| Séville . . . . .              | 14063             | 270992                                                         | 276028         | 547020          | 39             |
| Soria . . . . .                | 10318             | 70554                                                          | 77233          | 147787          | 14             |
| Tarragone . . . . .            | 6490              | 166286                                                         | 168057         | 334343          | 52             |
| Téruel . . . . .               | 14818             | 118196                                                         | 121635         | 239831          | 16             |
| Tolède . . . . .               | 15257             | 184452                                                         | 185560         | 370012          | 24             |
| Valence . . . . .              | 10751             | 383371                                                         | 392624         | 775995          | 72             |
| Valladolid . . . . .           | 7569              | 135431                                                         | 140935         | 276366          | 36             |
| Zamora . . . . .               | 10615             | 132720                                                         | 142634         | 275354          | 26             |
| Possessions de l'Afrique sept. | 85                | 7716                                                           | 3387           | 11003           | 314            |
| <b>Total</b>                   | <b>504563</b>     | <b>8773730</b>                                                 | <b>9315770</b> | <b>18089500</b> | <b>36</b>      |

Population de droit 1897: 18 226040, dont 8 884389 du sexe masculin et 9 341651 du sexe féminin.

## Mouvement de la population.

| Année. | Mariages. | Naissances. | Décès. | Excédant des<br>naissances. |
|--------|-----------|-------------|--------|-----------------------------|
| 1895 : | 134956    | 636180      | 527192 | 108988                      |
| 1896 : | 132645    | 654796      | 539145 | 115651                      |
| 1897 : | 128662    | 625249      | 520185 | 105064                      |
| 1898 : | 126595    | 612288      | 518750 | 93538                       |
| 1899 : | 156113    | 632688      | 533109 | 99479                       |
| 1900 : | 161201    | 627548      | 536716 | 91132                       |

Émigration 1898: 59543; 1899: 53862; 1900: 63030.

## Communes de plus de 30000 hab. d'après le recensement de 1897.

|                      |        |                      |       |                      |       |
|----------------------|--------|----------------------|-------|----------------------|-------|
| Madrid . . . . .     | 512150 | Cadix . . . . .      | 70177 | Gijón . . . . .      | 43392 |
| Barcelone . . . . .  | 509589 | Valladolid . . . . . | 68746 | La Corogne . . . . . | 40501 |
| Valence . . . . .    | 204768 | Palma (Baléares)     | 62525 | Ferrol . . . . .     | 35975 |
| Séville . . . . .    | 146205 | Jerez . . . . .      | 60004 | Linares . . . . .    | 35233 |
| Malaga . . . . .     | 126579 | Lorca . . . . .      | 59624 | Las Palmas . . . . . | 34770 |
| Murcie . . . . .     | 108408 | Cordoue . . . . .    | 57313 | S. Cruz (Ténériffe)  | 33421 |
| Saragosse . . . . .  | 98188  | Santander . . . . .  | 50640 | Castellón . . . . .  | 31273 |
| Carthagène . . . . . | 86245  | Alicante . . . . .   | 49463 | Alcoy . . . . .      | 31099 |
| Grenade . . . . .    | 75054  | Almería . . . . .    | 46806 | Burgos . . . . .     | 30856 |
| Bilbao . . . . .     | 74093  | Oviédo . . . . .     | 46376 | Vitoria . . . . .    | 30514 |

Colonies, v. à la fin de l'article Espagne.

## Finances.

## Comptes.

| Année. | Recettes    |             |            | Dépenses.  |
|--------|-------------|-------------|------------|------------|
|        | ordinaires. | extraordin. | totales.   |            |
| 1896   | 791 492651  | —           | 791 492651 | 784 911427 |
| 1897   | 774 036576  | 37 036256   | 811 072832 | 807 183730 |
| 1898   | 787 000268  | 89 074341   | 856 074604 | 814 194569 |
| 1899   | 830 334598  | 114 225908  | 944 560401 | 944 793404 |
| 1900   | 943 526185  | 23 631890   | 967 158075 | 873 361911 |

*Projet de budget pour 1903.* (En pesetas; 1 peseta vaut 1 franc.)

| Recettes.                                                          |                     |
|--------------------------------------------------------------------|---------------------|
| Contributions directes . . . . .                                   | 886 687932          |
| Don de la reine . . . . .                                          | 372602              |
| Contribution du clergé et des couvents . . . . .                   | 4 800000            |
| Contributions immobilières . . . . .                               | 160 667400          |
| Contributions industrielles et commerciales . . . . .              | 42 900000           |
| Impôt sur le revenu de la richesse mobilière . . . . .             | 105 000000          |
| Impôt sur les transmissions des biens . . . . .                    | 45 000000           |
| Impôt sur les mines . . . . .                                      | 6 600000            |
| Impôt des cédulas personnelles . . . . .                           | 9 490000            |
| Contributions des provinces Basques et de Navarre . . . . .        | 6 797930            |
| Autres contributions . . . . .                                     | 5 560000            |
| Contributions indirectes . . . . .                                 | 349 660000          |
| Douanes . . . . .                                                  | 145 000000          |
| Impôt sur le sucre . . . . .                                       | 30 000000           |
| Impôt de consommation et impôt sur le sel . . . . .                | 89 980000           |
| Impôt sur le transport des voyageurs et des marchandises . . . . . | 22 000000           |
| Timbre (produit net) . . . . .                                     | 68 500000           |
| Autres recettes . . . . .                                          | 9 180000            |
| Monopoles et services exploités par l'État . . . . .               | 163 820000          |
| Tabacs . . . . .                                                   | 127 500000          |
| Allumettes . . . . .                                               | 5 000000            |
| Loteries (produit net) . . . . .                                   | 25 000000           |
| Monopole des explosifs . . . . .                                   | 3 800000            |
| Autres recettes . . . . .                                          | 2 020000            |
| Propriétés et droits de l'État . . . . .                           | 23 975738           |
| Ressources du trésor . . . . .                                     | 12 862500           |
|                                                                    | Recettes 986 006165 |

| Dépenses.                                     |            |                                                           |                     |
|-----------------------------------------------|------------|-----------------------------------------------------------|---------------------|
| Liste civile . . . . .                        | 9 406849   | Guerre . . . . .                                          | 169 285558          |
| Corps législatifs . . . . .                   | 1 688085   | Marine . . . . .                                          | 24 455118           |
| Dette publique . . . . .                      | 408 975081 | Intérieur . . . . .                                       | 23 842174           |
| Dépenses judiciaires . . . . .                | 1 456189   | Instruction publique . . . . .                            | 17 903068           |
| Indemnités et pensions . . . . .              | 71 780500  | Agriculture, industrie, commerce et travaux publ. . . . . | 67 637886           |
| Présidence du conseil des ministres . . . . . | 732550     | Finances . . . . .                                        | 18 729867           |
| Affaires étrangères . . . . .                 | 4 720887   | Contributions et rentes . . . . .                         | 29 778952           |
| Justice . . . . .                             | 12 560608  | Colonies . . . . .                                        | 1 580723            |
| Cultes . . . . .                              | 40 931504  |                                                           | Dépenses 906 413084 |

*Dette publique.* (En pesetas.)

|                                        | Capital.          | Intérêts.  |
|----------------------------------------|-------------------|------------|
|                                        | 1899.             | 1900.      |
| Dette de l'État . . . . .              | 5820 755098       | 270 854696 |
| Dette du trésor . . . . .              | 1957 826739       | 98 020566  |
| Dette provenant des colonies . . . . . | 1175 258000       | 54 681877  |
|                                        | Total 8953 839887 | 418 557189 |

*Commerce.* (En pesetas; 1 peseta = 1 fr.)

*Importation et exportation de 1896 à 1899.*

|                       | 1895.      | 1896.       | 1897.       | 1898.      | 1899.       |
|-----------------------|------------|-------------|-------------|------------|-------------|
| Importation . . . . . | 838 494904 | 909 589269  | 909 538061  | 725 444369 | 1045 391983 |
| Exportation . . . . . | 804 952118 | 1028 252449 | 1074 888372 | 918 943206 | 864 367855  |

**Importation et exportation en 1899 d'après les principaux pays de provenance et de destination.** (En millions de pesetas.)

| Pays.                                  |       | Imp.  | Exp.  | Pays.                         |  | Imp.          | Exp.         |
|----------------------------------------|-------|-------|-------|-------------------------------|--|---------------|--------------|
| France . . . . .                       |       | 157,6 | 250,3 | Italie . . . . .              |  | 23,4          | 16,1         |
| Grande-Bretagne et Gibraltar . . . . . | 241,9 | 388,9 |       | États-Unis . . . . .          |  | 119,6         | 13,3         |
| Allemagne . . . . .                    | 64,6  | 25,6  |       | Mexique . . . . .             |  | 3,1           | 9,8          |
| Autriche-Hongrie . . . . .             | 12,4  | 0,6   |       | Cuba et Portorico . . . . .   |  | 31,1          | 91,4         |
| Suisse . . . . .                       | 18,0  | 4,1   |       | Rép. Argentine . . . . .      |  | 24,6          | 13,1         |
| Pays-Bas . . . . .                     | 7,6   | 28,3  |       | Uruguay . . . . .             |  | 2,2           | 5,9          |
| Belgique . . . . .                     | 35,4  | 28,3  |       | Philippines . . . . .         |  | 31,3          | 11,7         |
| Portugal . . . . .                     | 29,4  | 32,6  |       | Indes anglaises . . . . .     |  | 59,8          | —            |
| Suède et Norvège . . . . .             | 21,1  | 2,7   |       | Egypte . . . . .              |  | 10,5          | —            |
| Russie . . . . .                       | 48,1  | 1,9   |       | Colonies espagnoles . . . . . |  | 1,4           | 5,6          |
|                                        |       |       |       | Autres . . . . .              |  | 132,2         | 34,4         |
|                                        |       |       |       | <b>Total</b>                  |  | <b>1045,4</b> | <b>864,4</b> |

**Principaux articles de commerce en 1899.** (En milliers de pesetas.)

| Importation.                 |        | Animaux . . . . .      |         | Oranges . . . . .       |        |
|------------------------------|--------|------------------------|---------|-------------------------|--------|
| Coton . . . . .              | 96 836 | 20 595                 | 19 855  | Cotonnades . . . . .    | 41 159 |
| Froment . . . . .            | 85 904 | Soleries . . . . .     | 17 397  | Liège . . . . .         | 84 374 |
| Houille . . . . .            | 62 421 | Laine . . . . .        | 16 597  | Huile d'olive . . . . . | 18 377 |
| Navires . . . . .            | 59 685 | Lainages . . . . .     | 14 426  | Raisins secs . . . . .  | 17 872 |
| Bois . . . . .               | 48 433 | Cacao . . . . .        | 13 075  | Chaussures . . . . .    | 17 511 |
| Machines . . . . .           | 39 936 | Soie . . . . .         | 12 827  | Mercure . . . . .       | 17 294 |
| Produits chimiques . . . . . | 37 417 | Filés de lin . . . . . | 11 237  | Peaux . . . . .         | 16 838 |
| Tabac . . . . .              | 31 875 | Exportation.           |         | Laine . . . . .         | 15 410 |
| Peaux . . . . .              | 28 231 | Fer . . . . .          | 108 997 | Animaux . . . . .       | 14 609 |
| Fer . . . . .                | 26 686 | Vin . . . . .          | 103 581 | Amandes . . . . .       | 11 860 |
| Morue . . . . .              | 25 609 | Cuivre . . . . .       | 59 798  | Raisins . . . . .       | 8 717  |
|                              |        | Plomb . . . . .        | 52 360  | Papier . . . . .        | 8 392  |

**Communications.**

**Mouvement maritime 1900.**

|                             | Entrés. |               | Sortis. |               |
|-----------------------------|---------|---------------|---------|---------------|
|                             | Nav.    | Tonn. de reg. | Nav.    | Tonn. de reg. |
| Navires espagnols . . . . . | 9517    | 6 860 444     | 8013    | 6 608 166     |
| „ étrangers . . . . .       | 8204    | 7 312 428     | 9023    | 7 476 095     |
| Long cours . . . . .        | 17721   | 14 172 872    | 17036   | 14 086 261    |
| Cabotage . . . . .          | 38818   | 10 995 185    | 38809   | 10 398 025    |

**Marine marchande 1900.** 449 vapeurs jaug. 430996 t. (nets) et 693 navires à voiles (de 50 t. et dessus) jaug. 110968 t.

**Chemins de fer 1900.** En exploitation 13281 kil.

**Postes 1899.** Nombre des bureaux : 3274. Recettes 22 186 450, dépenses 11 985 201 pesetas.

|                              | Lettres     |             | Cartes post. |             | Imprimés et échantillons de marchandises |             | Lettres avec déclaration de valeur |            |
|------------------------------|-------------|-------------|--------------|-------------|------------------------------------------|-------------|------------------------------------|------------|
|                              | en milliers | en milliers | en milliers  | en milliers | en milliers                              | en milliers | en milliers                        | de pesetas |
| Service intérieur . . . . .  | 127 606     | 2 167       | 149 957      | 217         | 355 663                                  |             |                                    |            |
| Service extérieur . . . . .  | 20 940      | 3 207       | 28 091       | 56          | 64 531                                   |             |                                    |            |
| Service de transit . . . . . | 514         | 6           | 115          | —           | —                                        |             |                                    |            |

**Télégraphes 1899.** Nombre des bureaux : 1470 (dont 978 bureaux de l'État), longueur des lignes 32021 des fils 74508 kil. Nombre des dépêches, service intérieur : 3 748 805, service international : 1 123 967, dépêches de service 186842, total 5 058 574. Recettes 7 682 726, dépenses 7 613 158 pesetas.

**Téléphonie 1899.** Nombre des stations et postes 12401. Réseaux urbains : nombre des réseaux 57, longueur des lignes 8129 kil., des fils 38376 kil. Circuits interurbains : nombre de circuits 15, longueur des lignes 2089 kil., des fils 6915 kil.

#### Armées et marines.

En vertu de la loi du 11 juill. 1885, le service militaire est obligatoire depuis l'âge de 19 ans pour une durée de 12 ans, dont 3 ans dans l'armée active, 3 ans dans la 1<sup>re</sup> réserve et 6 ans dans la 2<sup>e</sup> réserve. Le rachat, contre un paiement de 1500 pesetas, de même que le remplacement entre frères, sont légalement permis.

La loi du 16 déc. 1891 fixe le contingent annuel des recrues à 80000 h.

#### Organisation de l'armée en temps de paix.

L'armée de l'Espagne continentale est divisée en 8 régions (v. les notices personnelles), 15 div. d'inf., 1 div. de cav. et 4 brig. de cav. (décret royal du 31 mai 1899). La 1<sup>re</sup> région militaire compte 3 div. d'inf. (à 3 brig.) et 1 div. de cav. — la II<sup>e</sup>, 2 div. d'inf. (4 brig.) et 1 brig. de cav. — la III<sup>e</sup>, 2 div. d'inf. (à 2 brig.) — la IV<sup>e</sup>, 2 div. d'inf. (4 brig.) et 1 brig. de cav. — la V<sup>e</sup>, 1 div. d'inf. (3 brig.) — la VI<sup>e</sup>, 3 div. d'inf. (6 brig.) et 1 brig. de cav. — la VII<sup>e</sup>, 1 div. d'inf. (3 brig.) et 1 brig. de cav. — la VIII<sup>e</sup>, 1 div. d'inf. — En outre, il y a les troupes qui occupent les îles Baléares (2 rég. d'inf., 1 esc. de cav., 1 batt. d'art. de montagne, 2 bat. d'art. de place, 1 comp. de sapeurs-mineurs, 1 comp. de télégr., 1 sect. d'adjud. mil., 1 sect. de santé), les îles Canaries (2 rég. d'inf., 6 bat. de rés., 1 esc. de cav., 2 batt. de montagne et 2 comp. du génie), Ceuta et Melille (4 rég. d'inf. et 1 comp. de chasseurs. — L'armée se compose ainsi de 64 rég. d'inf. (fusil Mauser, mod. 93, cal. 7 mm) à 3 bat. à 4 comp. (1e bat. = 28 off., 326 h., en temps de guerre : 27 off., 1000 h.) et 57 rég. de rés., 20 bat. de chass. (28 off., 716 h., en temps de guerre : 27 off., 1001 h.), 28 rég. de cav. (1<sup>re</sup> esc. = 5 off., 100 h., en temps de guerre : 5 off., 150 h.) et 14 rég. de rés., 17 rég. d'art. de campagne ou de mont. (à 4 batt. montées, de 4 off., 71—98 h., 6 pièces), 10 bat. (60 comp.) d'art. de forter. (la comp. = 4 off., 88 h.), 1 rég. d'art. de siège, 4 comp. d'ouvriers d'art., 4 rég. de sapeurs (8 bat.), 1 rég. de pontonniers, 1 bat. de troupes de chemin de fer, 1 bat. de télégr., 1 comp. d'aéronautes, 1 brig. du service topographique, 1 comp. d'ouvriers du génie, 8 dépôts de rés. d'art., 8 dépôts de rés. du génie, 16 comp. d'adminstr. et 19 comp. sanitaires.

#### Effectif de l'armée d'après le décret du 1<sup>er</sup> févr. 1901<sup>1)</sup>.

##### En temps de paix.

| Troupes.                    | Officiers. | Hommes. | Chevaux. | Canons. |
|-----------------------------|------------|---------|----------|---------|
| Infanterie . . . . .        | 4693       | 45580   | 596      | —       |
| Cavalerie . . . . .         | 1110       | 12588   | 11008    | —       |
| Artillerie . . . . .        | 737        | 12884   | 5849     | 373     |
| Génie . . . . .             | 259        | 4277    | 315      | —       |
| Troupes d'adminstr. . . . . | } 333      | } 4526  | } 700    | } —     |
| Infirmiers . . . . .        |            |         |          |         |
| Académie milit. . . . .     |            |         |          |         |
| Services spéciaux . . . . . |            |         |          |         |
| Garde royale . . . . .      | 61         | 875     | 135      | —       |
| Total                       | 7193       | 80000   | 16608    | 373     |
| En outre :                  |            |         |          |         |
| Guardia civil . . . . .     | 1075       | 14186   | —        | —       |
| Carabiniers . . . . .       | 623        | 14697   | —        | —       |
| Total général               | 8891       | 108883  | 16603    | 272     |

<sup>1)</sup> D'après v. Löbell's Jahresberichte XXVII, 1900.

## Flotte 1901.

| Bâtiments.                                                          | Tonnage. | Chev. ind. | Canons. | Tubes lance-torp. |
|---------------------------------------------------------------------|----------|------------|---------|-------------------|
| 1 cuirassé à tourelle (Pelayo) 1887 . . . . .                       | 9918     | 7996       | 36      | 7                 |
| 2 gardes-côtes <sup>1)</sup> . . . . .                              | 14285    | 6200       | 75      | —                 |
| 4 croiseurs protégés de 1 <sup>re</sup> cl. <sup>2)</sup> . . . . . | 30235    | 6000       | 110     | 30                |
| 1 croiseur protégé de 2 <sup>e</sup> cl. <sup>3)</sup> . . . . .    | 4826     | 7800       | 22      | 2                 |
| 1 croiseur protégé de 3 <sup>e</sup> cl. <sup>4)</sup> . . . . .    | 1713     | 6793       | 18      | —                 |
| 3 croiseurs de 3 <sup>e</sup> cl. non-prot. <sup>5)</sup> . . . . . | 3500     | 4500       | 39      | 4                 |
| 4 contre-torpilleurs <sup>6)</sup> . . . . .                        | 1956     | 30550      | 24      | 7                 |
| 2 canonnières de 1 <sup>re</sup> cl. <sup>7)</sup> . . . . .        | 5471     | 18701      | 60      | —                 |
| 4 torpilleurs de 1 <sup>re</sup> cl. <sup>8)</sup> . . . . .        | 508      | 6400       | 10      | 8                 |
| 7 torpilleurs de 2 <sup>e</sup> cl. <sup>9)</sup> . . . . .         | 945      | 4638       | 17      | —                 |
| 36 bâtiments. . . . .                                               | 78351    | 99573      | 411     | 56                |

En outre : 1 aviso (Giralda 2050 t., 6500 ch.), 1 vapeur pour le service géogr. (Urania 600 t., 350 ch.), 1 vapeur-transport (Gen. Valdes 1550 t., 900 ch.), 4 vaisseaux-écoles (Alfonso XII, Asturias, Nautilus, Villa de Bilbao, total 8200 t.), 6 chaloupes à vapeur, 1 ponton, 12 vapeurs de la Compañia Transatlantica comme croiseurs auxiliaires et 1 vapeur à roue.

En construction : le croiseur cuirassé Reina Regente (5400 t., 6500 ch.), 4 croiseurs protégés de 1<sup>re</sup> cl. (Puerto Rico 1800 t., Isabel Católica, Patria, Don Fernando de Aragon, chacun de 2000 t.), 2 croiseurs prot. de 3<sup>e</sup> cl. (Extremadura 2030 t., 7800 ch., Gen. Linares 1700 t., 6800 ch.)

Personnel 1901 : 1 am., 3 v.-am., 10 c.-am., 18 capit de vais. de 1<sup>re</sup> cl., 35 capit de vais. de 2<sup>e</sup> cl., 60 capit de fréq., 100 lts de vais. de 1<sup>re</sup> cl., 260 de 2<sup>e</sup> cl. et 324 enseignes — total 701 off.; 93 gardes-mar., 61 ingén., 90 mécanic., 38 aumôniers, 25 auditeurs, 127 médéc., 234 employés d'administr. — total 658 employés; 64 pilotes.

## Notes statistiques sur les Colonies espagnoles.

## Superficie et population.

|                                | Kilom. carrés. | Population. | Par k. c. |
|--------------------------------|----------------|-------------|-----------|
| Fernando-Po . . . . .          | 1998           | 25000       | 13        |
| Dépendance d'Annobon . . . . . | 17             | 3000        | 176       |
| Río Muni . . . . .             | 25600          | ?           | ?         |
| Río de Oro . . . . .           | 188600         | ?           | ?         |
| Total                          | 216200         | —           | ?         |

<sup>1)</sup> Numancia 68, Vitoria 65. — <sup>2)</sup> Emperador Carlos V 95, Princesa de Asturias 98, Cardenal Cisneros 97, Cataluña 00. — <sup>3)</sup> Lepanto 93. — <sup>4)</sup> Río de la Plata 97. — <sup>5)</sup> Infanta Isabel 85, Isabel II 86, Extremadura . . — <sup>6)</sup> Terror, Audas, Osado, Proserpina. — <sup>7)</sup> Nueva España, Temerario 89, Martín Alonso Pinzón, Vicente Yánes Pinson 91, Doña Maria de Molina 98, Marqués de la Victoria, Don Alvaro de Basán 97, Hernán Cortés, Vasco Núñez de Balboa. — <sup>8)</sup> Halcón, Ariete, Rayo, Asor. — <sup>9)</sup> Orion, Barceló, Habana, Julian Ordoñez, Acevedo, Fonce de Leon, Mac Mahon.

## France (République Française).

République, proclamée 4 sept. 1870. — Constitution du 24 févr. 1875; lois additionnelles des 2 août et 30 nov. 1875, 9 déc. 1884 et 18 juin 1885. L'Assemblée nationale comprend deux Chambres, qui se réunissent annuellement. Le Sénat se compose de 800 membres âgés au moins de 40 ans; les sénateurs sont élus pour 9 ans par des commissions spéciales des départements et des colonies, et renouvelables par tiers tous les trois ans; les sénateurs précédemment élus à vie par l'Assemblée nationale et par le Sénat, restent inamovibles (leur nombre était réduit par décès en 1901 à 14, dont 10 élus par l'Assemblée nationale, et 4 par le Sénat) et la suppléance a lieu depuis 1884 de la manière mentionnée ci-dessus. La Chambre des députés est composée de 584 membres (1 député par 70000 hab.), élus par arrondissements pour 4 ans par le suffrage direct et universel. Nul ne peut être membre du Parlement s'il n'a satisfait aux prescriptions de la loi militaire concernant le service actif. Sont électeurs tous les citoyens âgés de 21 ans et sont éligibles tous ceux âgés de 35 ans. Les membres de l'armée active ne sont ni éligibles ni électeurs, la plupart des fonctionnaires ne sont pas éligibles. Le président de la République est élu pour 7 ans par l'Assemblée nationale à la majorité absolue des suffrages (v. ci-dessous). — Pavillon de guerre et de commerce: Trois bandes. Bleue, Blanche et Rouge disposées verticalement, le bleu près de la hampe, le blanc ensuite et le rouge flottant. — V. l'édition de 1899, p. 656.

### Présidence.

Prés. (18 févr. 1899—1906): *Emile Loubet*.

Secrétariat gén. milit. et maison milit. Chef: *Dubois*, gén. de brig. — Aides de camp: *Silvestre*, col. d'art.; *Huguet*, capit. de frég.; *Bataille*, lt.-col. d'inf. coloniale; *Meaux Saint-Marc*, lt.-col. d'inf. territoriale; *Lamy*, *Chabaud*, chefs d'esc.; *Reibell*, chef de bat. de tirail. algér.; *Fraisse*, chef de bat. d'inf.

Secrétariat gén. civil et maison civile. Chef: *Combarieu*, préfet hon. — Secrétariat part. Chef: *H. Poulet*.

Introduceur du corps diplomatique: *P. Crosier*, M. pl.; adj.: *A. Mollard*.

### Ministres secrétaires d'État (23 juin. 1899).

Prés. du conseil des ministres, min. de l'intérieur et des cultes: *Waldeck-Rousseau*, sén. — Garde des sceaux, min. de la justice: *Monis*, sén. — Affaires étrang.: *Delcassé*, dép. — Finances: *Caillaux*, dép. — Guerre: *André*, gén. de div. — Marine: *de Lanessan*, dép. — Instruction publ.: *Georges Leygues*, dép. — Travaux publ.: *P. Baudin*, dép. — Agriculture: *Jean Dupuy*, sén. — Commerce, industrie, postes et télégraphes: *Müllerand*, dép. — Colonies: *Alb. Decrais*, dép.

### Assemblée nationale 1901.

Sénat. Prés.: *Fallières*; VPrésidents: *Barbey*, *Demôle*, *Peytral*, *Franch Chauveau*. — Secr.-gén.: *A. Sorel*.

Chambre des députés (élus le 8 et 22 mai 1898: 254 républicains progressistes, 104 radicaux, 74 radicaux-socialistes, 57 socialistes, 44 conservateurs, 38 ralliés, 10 nationalistes). Prés.: *P. Deschanel*; VPrésidents: *Georges Cochéry*, *Aynard*, *Maurice Faure*, *Mesureur*. — Secr.-gén.: *E. Pierre*.

### Conseil d'État [Palais Royal].

Prés.: le min. de la justice; VPrés.: *G. Coulon*.

Sections. Législation, justice et aff. étrang. Prés.: *Tétreau*; Mbrs: *C. Séé*, *Jacquin*, *Gervais de Rouville*, *Lagarde*, *L. Legrand*, cons. d'État en service ord.; *Eaïnars*, *Mercier*, cons. d'État en service extraord. — Contentieux. Prés.: *Berger*. Mbrs: *Chante-Grellet*, *Marguerie*, *Mayniel*, *Baïly*, *Vel-Durand*, *Gentil*, *Reynaud*, cons. d'État en service ord. — Intérieur, cultes, instruction publ. et beaux-arts. Prés.: *P. Dislère*. Mbrs: *Roussel*,

*Caselles, Saisset-Schneider, Hébrard de Villeneuve, Abel Flourens*, cons. d'État en service ord.; *Dumay, Monod, Liard, Bruman*, cons. d'État en service extraord. — Finances, guerre, marine et colonies. Prés.: le gén. *Mojon*. Mbrs: *Bouffet, C. Lyon, Charles Blanc, Marcel*, cons. d'État en service ord.; *Lacapelle, Delatour, Roume, Georges Bouquet, C. Laurent, Chatelein, Cretin, Courtin, G. Payelle*, cons. d'État en service extraord. — Travaux publics, agriculture, commerce, industrie, postes et télégraphes. Prés.: *A. Picaud*. Mbrs: *Cotelle, L. Herbette, Demagny, Colson, Sainsère*, cons. d'État en service ord.; *Bouquet, Daubré, Férouse, Joson*, cons. d'État en serv. extraord. — Secr.-gén.: *M. Trélat*, maître des requêtes; Prés. du bureau de l'assistance judiciaire: *Griolel*.

*Ministères et autres autorités centrales.*

Prés. du conseil. Chef du cabinet: *R. Waldeck-Rousseau*; Secr.: *Paul-Boncour*.

*Justice* [18 place Vendôme]. Cabinet du min. Chef: *Couillault*; Chef-adj.: *Sadou*. Secrétariat particulier. Chef: *A. Monis*; chef adj.: *M. Méjan*.

Directeurs. Personnel [36 rue Cambon]: *Lecherbonnier*. — Division de la comptabilité. Chef: *A. Durand*. — Affaires civiles et du sceau [18 place Vendôme]: *Mercier* cons. d'État. — Aff. criminelles et grâces [38 rue Cambon]: *Malepeyre*.

Imprimerie nationale [87 rue Vieille-du-Temple]. Dir.: *Christian*.

Tribunal des conflits. Prés.: le min. de la justice; VPrés.: *Chante-Grellet*, cons. d'État.

Cour de cassation [Palais de Justice]. Premier prés.: *Ballot-Beaupré*, (2 premiers présidents hon.); Présidents: *Loeu, Tanon, Bernard* (5 présidents hon.); 45 conseillers (9 cons. hon.) — Procureur-gén.: *Baudouin*; 6 avocats-gén. — Prés. du bureau de l'assistance judiciaire: *Belletgue*.

*Affaires étrangères* [Quai d'Orsay]. Cabinet du ministre. Chef: *L. Delavaud*, secr. d'amb.; Chef adjoint: *C. Piccioni*, secr. d'amb.; S.-chef: *Guillemin*, secr. d'amb. — Secrétariat part. Chef: *A. Neton*.

Directeurs. Protocole: *Crosier*, M. pl.; Chef adjoint: *A. Mollard*. — Aff. politiques et protectorats: *G. Raindre*, cons. d'État, M. pl. — Aff. commerciales et consulaires: *Bompard*, M. pl. — Archives: *P. Delune-Montaud*, M. pl. — Fonds et comptabilité: *Thiboust*.

Comité consultatif du contentieux. Prés.: *Ridot*, dép.; — des consulats, Prés.: le min.; VPrés.: *Méline*, dép.

*Intérieur et cultes* [Place Beauvau]. Cabinet du ministre et secrétariat part. Chef: *A. Ulrich*; Chef adj.: *Laurent*; Secrs part.: *Coussol, A. Tardieu*.

Secr. gén.: *Demagny*, cons. d'État. — Directeurs. Administration départementale et communale [7 rue Cambacérés]: *Bruman*, cons. d'État en service extraord. — Assistance et hygiène publ.: *H. Monod*, cons. d'État. — Administration pénitentiaire [11, rue Cambacérés]: *Grimanelli*. — Cultes. Dir. gén.: *Dumay*, cons. d'État en service extraord.

Inspections générales des services administratifs: *Fournier, Fuidraud, Fissard, Brunot, Fluchart, Constantin, Granier, Regnard, Drouineau, Budin, Ogier, Mme Dupuy*

Conseil sup. de l'assistance publ. Prés.: le Dr. *Th. Roussel*, sén.; Secr.-gén.: *De Mouy*. — Comité consultatif d'hygiène publ. Prés.: le Dr. *Brouardel*. — Conseil sup. des prisons. Prés.: le min.; VPrés.: *J. Roussel*, sén. — Journaux offic. Dir.: *de Lacroix*. — Insp.-gén. des services sanitaires: le Dr. *Proust*, prof.

*Finances* [Palais du Louvre]. Cabinet du min. Chef: *Le Bourdais des Touches*. — Chef adj.: *Léde-Giguen*. — Secrétariat part. Chef: *P. de Semaizous*.



- Directeurs.** Inspection gén. des fin.: *Bernard*. — Personnel: *G. Privat-Deschanel*. — Contrôle des administrations financières et de l'ordonnancement: *Louis Martin*. — Mouvement gén. des fonds: *A. Bénac*. — Comptabilité publ.: *Ch. Laurent*, cons. d'État, dir. gén. — Dette inscrite: *J. A. Chaperon*. — Contentieux et agence judic. du trésor: *Chaussier-Laprie*. — Caisse centrale du trésor publ.: *R. Gérard*, caissier payeur central. — Contrôle central du trésor publ.: *G. Masson*.
- Direction gén. des contrib. dir.:** *G. Payelle*; — de l'enregistrement, des domaines et du timbre: *Marcel Fournier*; — des douanes: *G. Bousquet*, cons. d'État en serv. extraord.; — des contrib. indir.: *L. C. Courtin*, cons. d'État en serv. extraord.; — des manufactures de l'État: *Jacquin*, insp. des fin. — Administration des monnaies et médailles [Quali Conti]: *Dir.: Arnaué*.
- Caisses d'amortissement et des dépôts et consignations** [56 rue de Lille]. Prés. de la commission de surveillance: *E. Gouin*, sén.; *Dir.-gén.: A. A. Delatour*, cons. d'État en serv. extraord.
- Cour des comptes** [Palais Royal, aile Montpensier]. Premier prés.: *Esmard*; Présidents: *Bouchard*, *George*, *Héroult*; 1 premier président hon., 1 prés. hon., 18 conseillers maîtres (5 cons. maîtres hon.), 26 cons. référendaires de 1re cl., 60 cons. référ. de 2e cl. (18 cons. référ. hon.), 15 auditeurs de 1re cl. et 10 audit. de 2e cl. — Procureur gén.: *G. Liotard-Vogt*; Avocat-gén.: *Chantereau*.
- Banque de France** [rue de la Vrillière]. Gouv.: *G. Fallain*.
- Crédit foncier de France** [19 rue des Capucines]. Gouv.: *Morel*.
- Guerre** [10 et 14 rue St-Dominique]. Cabinet du min. Chef: *Percin*, gén. de brig.; Sous-chef: . . . — Cabinet civil. Chef: *Caselles*.
- État-major gén. de l'armée.** Chef, ch. des fonct.: *Pondevac*, gén. de div.; Sous-chefs: *de Lacroix*, *Frater*, *Bassot*, généraux de brig. — Chefs de sect. Personnel: *Marcier-Milon*, col. — Matériel et comptabilité: *Bobard*. — Organisation et mobilisation de l'armée: *Brochin*, lt.-col. — Armées étrang.: *de Fontenillat*, col.; — Opérations milit. et instruction gén. de l'armée: *Krebs*, col.; — Étapes, chemins de fer, transport des troupes: *Bels*, lt.-col.; — Sect. hist.: *Coutanceau*, lt.-col.; — Sect. d'Afrique: *Bédier*, chef de bat.; — Service géogr. de l'armée [140 rue de Grenelle]: *Bassot*, gén. de brig.
- Directeurs.** Contrôle: *Lacapelle*, contrôleur-gén., cons. d'État. — Contentieux et justice milit.: *Oretin*, contrôleur-gén., cons. d'État. — Service intér.: *P. L. Couturier*. — Inf.: *Ménétries*, col. — Cav.: *Gillain*, gén. de brig. — Art.: *Amouret*, gén. de brig. — Génie: *Roux*, gén. de brig. — Intendance milit.: *Burguet*, int. milit. — Poudres et salpêtres: *Bérard*. — Service de santé: *A. Dieu*, méd.-insp. — Troupes coloniales: *Famin*, col.
- Conseil sup. de la guerre.** Prés.: le min.; VPrés.: *Brugère*, gén. de div. — Membres: *Sausier*, *de Négrier*, *Zurlinden*, *de Garnier des Garets*, *Zédé*, *Duchemin*, *Lucas*, *Voyron*, le chef d'état-major gén. de l'armée comme rapporteur et le sous-chef d'état-major gén. chargé du bureau des opérations milit. comme secrétaire.
- Présidents des comités techniques et des commissions.** État-major: *Lucas*, gén. de div. — Inf.: *Giovanninelli*, gén. de div. — Cav.: *Donop*, gén. de div. — Art.: *Deloye*, gén. de div. — Génie: . . . — Troupes coloniales: *Duchemin*, gén. de div. — Gendarmerie: *Eisbourg*, gén. de div. — Intendance: *François*, intend.-gén. — Santé: *Boisseau*, méd.-insp. gén. — Contentieux et justice milit.: *Guérin*, sén. — Travaux publ.: *Picard*, prés. de section au Conseil d'État. — Chemins de fer:

- le chef d'état-major gén. de l'armée. — Télégraphie et aérostation milit. : *Derendinger*, gén. de div. — Médecine et hygiène vétérin. : le bar. *Foucart de Kerbrech*, gén. de div. — Substances explosives : *Berthelot*, sén. — Emplois civils des s.-off. : *Mojon*, gén. de brig. en retr., prés. de sect. au Conseil d'État. — Travaux géograph. : le chef de l'état-major gén. ; VPrés. : *Bassot*, gén. de brig.
- École sup. de guerre [Paris] : *Bonnaï*, gén. de brig. — Prytanée milit. [La Flèche] : *Terme*, lt.-col. — École polytechnique : *Debaisse*, gén. de brig. — École spéciale milit. [St-Cyr] : *Marcot*, gén. de brig. — École d'application de l'art. et du génie [Fontainebleau] : *Demassieux*, gén. de brig. — École d'application de cav. [Saumur] : *Dubois*, col. — École d'application de médecine et de pharmacie milit. [Paris] : *Kelsch*, méd.-insp. — École du service de santé milit. [Lyon] : *Claudot*, méd.-insp. — École d'admin. milit. [Vincennes] : *Gardien*, s.-int. — École d'application des poudres et salpêtres : *Vieille*, ing. — École normale de tir. [Camp de Ohâlons] : *Souchier*, lt.-col.
- M a r i n e** [2 rue Royale]. État-maj.-gén. Chef d'état-maj.-gén. : *Bienaimé*, v.-am. ; Sous-chefs : *Marquer*, *Fuech*, c.-amiraux. — Étude des forces marit. et de la défense des côtes des puissances étrang. : *De Saulces de Freycinet*, capit. de fréq. — Défense des ports de guerre et des côtes : *Ferris*, capit. de vais. — Centralisation des renseignements sur la flotte franç., mobilisation etc. : *Adigard*, capit. de fréq.
- Cabinet. Chef : *Honorat* ; Chef adj. chargé du Secrétariat part. : *Justet*. — Chefs de bureau. Enregistrement et chiffre : *Aubert* ; Personnel de l'Administration centrale etc. : *P. Guéry* ; Archives : *Chaillon* ; Service du contentieux : *Trayer*.
- Directeurs. Contrôle : *L. C. J. B. Chatain*, cons. d'État. — Matériel : *Thibaudier*, dir. des constr. navales. — Artillerie : *Fuel*, gén. de brig. — Comptabilité gén. : *C. M. Semichon*, insp.-gén. des finances. — Marine marchande : *E. Tréfeu*. — Établissement des Invalides de la marine : *Toussain* ; Trésorier gén. des Invalides de la marine : *Labrosse*. — Service des défenses sous-marines : *Chevalier*, capit. de vais.
- Conseil sup. de la marine. Prés. : le ministre. — Mbrs : les v.-amiraux choisis par le ministre parmi ceux ayant commandé à la mer dans leur grade ou ayant exercé les fonctions de préfet maritime ou de chef d'état-major gén. de la marine, savoir 1900—1902 : *Gervais*, *Humann*, *Fournier* ; le chef d'état-major gén. de la marine, rapporteur, le s.-chef d'état-major gén. de la marine, secr. avec voix consultative.
- Comité consultatif de la marine. Prés. : *Egnauld de Primesnil*, v.-am. — Mbrs : *Touchard*, *Le Dé*, c.-amiraux et 3 capit. de vais. — Secr. : *Rouchon-Maserat*, commiss. en chef de la marine.
- Inspect. gén. perm. des établissements, directions et matériel des services techn. de l'art. navale : *Javouhey*, gén. de div. ; Génie maritime : *Eynaüd* ; Travaux maritimes : *Renaud* ; Pêches maritimes : *Fabre-Domergue* ; Charbonnages : *Rogus*.
- Prés. du conseil des travaux de la marine : *Humann*, v.-am. ; du comité d'examen des comptes des travaux de la marine : *Gerville-Étache*, dép. ; de la commission du règlement d'armement et d'habillement : *Le Dé*, c.-am. ; de la comm. des marchés : *Frogier*, insp. gén. du commissariat ; de la comm. des machines etc. : *Eynaüd*, insp. gén. du génie maritime ; du comité hydrographique : *Nabona*, c.-am. ; du conseil de santé : *Auffret*, insp. gén. du service de santé ; de la comm. des invalides de la marine : *Barbey*, sén. ; du conseil des prises : *Mayniel*, cons. d'État ; de la comm. des naufrages : *Maréchal*, v.-am. ; du comité des pêches maritimes : *Gerville-Étache*, dép. ; de la comm. des bibliothèques : *Maréchal*, v.-am. ; de

- la commission des archives: *Humann*, v.-am.; du comité consultatif du contentieux: *Bouffet*, cons. d'État; de la commission mixte des travaux publ.: *Picard*, prés. de section au conseil d'État; de la commission des phares: le min. des travaux publ.
- École supérieure de marine [Paris]. Dir.: *Mallarmé*, c.-am.
- Instruction publique et beaux-arts* [110 rue de Grenelle-Saint-Germain]. Cabinet du min. Chef: *Etienne Dejean*; Chef adjoint: *Pol Neveux*; Sous-chef: *G. Villeneuve*. — Secrétariat part. Chef: *L. Charbalié*.
- Directeurs. Enseignement sup.: *Liard*, cons. d'État. — Enseignement secondaire: *E. Rabier*. — Enseignement primaire: *Bayet*. — Beaux-arts: *H. Boujon*.
- Comité du contentieux. Prés.: le min.; VPrés.: *Jalabert*, prof. — Conseil sup. de l'instr. publ. Prés.: le min.; VPrés.: *Gaston Boissier*. — Inspect. des beaux-arts: *H. Havard*, insp. gén. — Conseil sup. des beaux-arts. Prés.: le min.; VPrés.: *H. Boujon*.
- Dir. des musées nationaux [Palais du Louvre]: *Kempfen*; Secr. gén.: *Trawinski*.
- Directeur des archives nationales [60 rue des Francs-Bourgeois]: *Servois*.
- Travaux publics* [244, 246, 248 boulevard St-Germain]. Cab. du min. Chef: *A. Dejean*; Chef adj.: *Delainaud*; Sous-chef: *G. Fort*; Secrétariat part. Chef: *E. Férét*. — Bureau du cabinet. Chef: *Tony Raymond*.
- Personnel et comptabilité. Dir.: *Kleine*; Chefs de div. Personnel: *Pluyette*; Comptabilité: *Bordas*. — Routes, navigation et mines. Dir.: *M. Joson*, cons. d'État; Chefs de div. Routes: *Moullé*; Navigation: *d'Hérouville*; Mines: *Michelot*. — Chemins de fer: *J. D. A. Pérouse*, cons. d'État; Chefs de div.: *Schelle*, *Mayer*, *Chahuet*.
- Chemins de fer de l'État. Dir.: *Metzger*. — Conseil de réseau. VPrés.: *C. Lyon*; Membres: *Lethier*, *Wickersheimer*, *Aubert de Trégomain*, *Bouquet*, *Tisserand*, *Bernard*, *Mesureur*, *d'Orbigny*, *Crouan*.
- Comité consultatif des chemins de fer. Prés.: le min.; VPrés.: *A. Picard*.
- Comité du contentieux. Prés.: le min.; VPrésidents: les directeurs. — Conseil gén. des ponts et chaussées. Prés.: le min.; VPrés.: *Brosselin*; — des mines, VPrés.: *Haton de la Goupillière*.
- École des ponts et chaussées. Dir.: *Ricour*. — École des mines. Dir.: *A. Carnot*. — Insp. gén. des phares et balises: *Quinette de Rochemont*.
- Agriculture* [78 rue de Varennes]. Cabinet du min. Chef: *C. Deloncle*; Secrétariat particulier. Chef: *G. Larivière*; Secres part.: *Pierre Dupuy*, *Paul Dupuy*.
- Directeurs. Secrétariat, personnel central et comptabilité: *Cabaret*. — Agriculture: *Vassilière*. — Eaux et forêts [80 rue de Varennes]: *Daubrée*, cons. d'État en service extraord. — Hydraulique agricole: *L. Philippe*. — Haras: *Flassen*, insp. gén.
- Conseil supérieur de l'agriculture. Prés.: le ministre. — Commission sup. du phylloxéra. Prés.: *E. Tisserand*. — Comité consultatif des épizooties. Prés.: *Méline*, dép.
- Commerce, industrie, postes et télégraphes* [101 rue de Grenelle]. Cabinet du min. Chef: *A. Lavy*; Chef adj.: *E. Petit*. — Chef du secrétariat part.: *M. Viollette*; Secr. part.: *Le Vayer*.
- Directeurs [101 rue de Grenelle et 80 rue de Varenne]. Personnel et comptabilité: *M. Lagrave*. — Enseignement technique: *Bouquet*, cons.

d'État. — Assurance et prévoyance sociales: G. *Paulet*. — Travail: A. *Fontaine*. — Commerce et industrie: J. *Couvin*.  
 Conseil sup. du commerce et de l'industrie (65 mbres). Prés.: le ministre; VPrésidents: de *Freycinet*, sén.; *Méline*, dép.; *Raynal*, sén.; *Rouvier*, dép.; — de statistique. Prés.: le min.; VPrésidents: E. *Millaud*, sén.; J. *Roche*, dép.; E. *Levasseur*; — de enseignements technique. Prés.: le min.; VPrésidents: *Strauss*, sén.; *Maruéjouls*, dép. — Surveillance des sociétés tontinières. Prés.: de *Beausire Seyssel*. — Comité consultatif des arts et manufactures. Prés.: *Mascart*; VPrés.: *Troost*. — Commission sup. du travail dans l'industrie. Prés.: E. *Waddington*, sén. — Commission sup. de la caisse des retraites pour la vieillesse. Prés.: *Ouvinot*, sén. — Commission sup. des caisses d'épargne. Prés.: *Cordelet*, sén. — Conseil sup. du travail. Prés.: le min. — Commission sup. des caisses d'assurances en cas de décès ou d'accidents. Prés.: *Magnin*, sén.  
 Postes et télégraphes [99, 108 et 105 rue de Grenelle-St-Germain]. Sous-secr. d'État: *Mougeot*, dép.; Chef du cabinet: C. *Causel*; Chef adj.: G. *Bley*; Sous-chef: *Violet*. — Exploitation postale: *Jaccottet*; Exploitation électrique: *Bordelongue*; Matériel: *Barbarat*; Comptabilité: *Blanqué*; Caisse nation. d'épargne: de *Laboulaye*, Insp. gén. des postes et télégraphes: *Daroq*, *Vasbender*, *Willot*, *Seigmann-Lut*, *Herman*, *Duflos*.  
 Colonies [Pavillon de Flore]. Cabinet du min. Chef: J. *Decrais*; Chefs adj.: *You*, *Gourbeil*; Sous-chefs: *Lemoine*, *Fonteneau*. — Secr. partic.: *Labarthe*. — Secr. gén.: J. *Decrais*. — Directeurs. Afrique: L. G. *Binger*, gov. des colonies h. c.; Asie, Amérique et Océanie: O. *Roume*, cons. d'État; Comptabilité et services pénitentiaires: *Maurice Bloch*. — Contrôle. Dir.: M. *Dubard*, insp.-gén.  
 Comités et commissions. Comité technique milit. des colonies. Prés.: le min. — Service de santé des colonies. Insp.-gén.: le Dr. *Kermorgant*. — Travaux publics des colonies. Insp. gén.: H. *Boutteville*. — Commission des marchés et des recettes. Prés.: *Lidin*, commiss. gén. — Contentieux. Prés.: *Buffet*, cons. d'État. — Instruction publ. VPrés.: *Foncin*, insp. gén. — Surveillance des banques coloniales. Prés.: *Marcel*, cons. d'État. — Vérification des comptes de l'Indo-Chine. Prés.: *Mojon*, gén., cons. d'État. — Conseil sup. des colonies. Prés.: le min.; VPrés.: . . .  
 Office colonial [Palais Royal, Galerie d'Orléans]. Prés.: *Étienne*, dép. Dir.: *Auricoste*.

Ordre de la Légion d'honneur. Ga-chancelier: *Florentin*, gén. de div. — Secr.-gén.: E. *Demagny*, cons. d'État.

Cultes non cathol. Conseil central des églises réformées. Prés.: *Coste*, gén. de div. — Consistoire réformé à Paris. Prés.: *Aug. Gout*.

Synode gén. de l'église de la confession d'Angsbourg. Prés.: *Caspari*.  
 Consistoire central des israélites: *Kahn*, ga-rabbin.

#### Autorités des départements.

Préfets. Ain [Bourg]: *Dardenne*. — Aiane [Laon]: *Gouley*. — Allier [Moulins]: *Combes*. — Basses-Alpes [Digne]: *Bascou*. — Hautes-Alpes [Gap]: A. *Berseville*. — Alpes-Maritimes [Nice]: *Granet*. — Ardèche [Privas]: *Belleudé*. — Ardennes [Mézières]: *Martin-Feuillée*. — Ariège [Foix]: M. *Delannoy*. — Aube [Troyes]: *Grégoire*. — Aude [Carcassonne]: *Marraud*. — Aveyron [Rodez]: *Marie*. — Bouches-du-Rhône [Marseille]: *Lutaud*. — Calvados [Caen]: F. *Bré*. — Cantal [Aurillac]: *Huard*. — Charente [Angoulême]: *André Regnault*. — Charente-Infér. [La Rochelle]: *Fosse*. — Cher [Bourges]: *Fascal*. — Corrèze [Tulle]: *Becq*. — Corse [Ajaccio]: *Cassagneau*. — Côte-d'Or [Dijon]: L. *Nichel*. — Côtes-du-Nord [St-Brieuc]: *Fourey*. — Creuse [Guéret]:

*d'Aurillac.* — Dordogne [Périgueux]: *Estellé.* — Doubs [Besançon]: *E. Roger.* — Drôme [Valence]: *Lombard.* — Eure [Evreux]: *D. Beuvrini-Vico.* — Eure-et-Loir [Chartres]: *Brelet.* — Finistère [Quimper]: *Collignon.* — Gard [Nîmes]: *Maitrot de Varenne.* — Haute-Garonne [Toulouse]: *P. Vigué.* — Gers [Auch]: *Petit-Dossaris.* — Gironde [Bordeaux]: *Berniquet.* — Hérault [Montpellier]: *Arnaud.* — Ille-et-Vilaine [Rennes]: *Delpech.* — Indre [Châteauroux]: *Litgéy.* — Indre-et-Loire [Tours]: *Lardin de Musset.* — Isère [Grenoble]: *Boncourt.* — Jura [Lons-le-Saulnier]: *Trépont.* — Landes [Mont-de-Marsan]: *Ferré.* — Loir-et-Cher [Blois]: *Heim.* — Loire [Saint-Étienne]: *F. Mascle.* — Haute-Loire [Le Puy]: *A. Bonhours.* — Loire-Inférieure [Nantes]: *Héltas.* — Loiret [Orléans]: *Humbert.* — Lot [Cahors]: *Héli-Devals.* — Lot-et-Garonne [Agen]: *Bougousin.* — Lozère [Mende]: *Meunier.* — Maine-et-Loire [Angers]: *A. de Joly.* — Manche [Saint-Lô]: *Lem.* — Marne [Châlons]: *Gilbert.* — Haute-Marne [Chaumont]: *Lemaisier.* — Mayenne [Laval]: *Seignouré.* — Meurthe-et-Moselle [Nancy]: *Joucla-Fuloux.* — Meuse [Bar-le-Duc]: *Buisson.* — Morbihan [Vannes]: *Moullé.* — Nièvre [Nevers]: *Hyéard.* — Nord [Lille]: *Vincent.* — Oise [Beauvais]: *Bonnet.* — Orne [Alençon]: *Bret.* — Pas-de-Calais [Arras]: *Duréault.* — Puy-de-Dôme [Clermont]: *Paul Joly.* — Basses-Pyrénées [Pau]: *Francière.* — Hautes-Pyrénées [Tarbes]: *Bouffard.* — Pyrénées-Orientales [Perpignan]: *Robert.* — Haut-Rhin [Belfort]: *Fleury.* — Rhône [Lyon]: *Alapetite.* — Haute-Saône [Vesoul]: *Maringer.* — Saône-et-Loire [Mâcon]: *Diéy.* — Sarthe [Le Mans]: *Demarthes.* — Savoie [Chambéry]: *Lefebvre du Grosier.* — Haute-Savoie [Annecy]: *Moussard.* — Seine [Paris, Hôtel-de-Ville]: *de Selves;* Secr.-gén.: *Autrand;* Prés. du conseil de préfecture [1, Palais du Tribunal de commerce, Boulevard du Palais]: *Fournier;* Préfet de police: *Lépine.* — Seine-Infér. [Rouen]: *Mastier.* — Seine-et-Marne [Melun]: *P. Bagner.* — Seine-et-Oise [Versailles]: *Poirson.* — Deux-Sèvres [Niort]: *Sagebien.* — Somme [Amiens]: *Tournier.* — Tarn [Albi]: *Phélu.* — Tarn-et-Garonne [Montauban]: *Schrameck.* — Var [Draguignan]: *Bonnerot.* — Vaucluse [Avignon]: *Masclé.* — Vendée [La Roche-sur-Yon]: *Plantié.* — Vienne [Poitiers]: *Joliet.* — Haute-Vienne [Limoges]: *Montell.* — Vosges [Épinal]: *Tallon.* — Yonne [Auxerre]: *Godéfroy.*

**Cours d'appel** (9e inst. pour les appels des jugements des tribunaux de 1re instance et des tribunaux de commerce). Paris. Premier prés.: *Forichon*; 1 premier prés. hon.; 9 présidents de chambre, 6 prés. hon., 62 cons., 27 cons. hon.; Proc. gén.: *Bulot*, 7 avocats gén. et 11 substitués; Prés. du bureau de l'assistance judiciaire: *Lecomte.* — Premiers présidents et procureurs gén. Agen: *Broussard*; *Barraillier.* — Aix: *Giraud*; *Lénard.* — Alger: *Ducroux*; *Haffner.* — Amiens: *Marquet*; *Regnault.* — Angers: *Thibierge*; *Casenvette.* — Bastia: *Collin*; *Noquières.* — Besançon: *Gougeon*; *Molines.* — Bordeaux: *Birot-Breuilh*; . . . — Bourges: *Puin*; *Daniél.* — Caen: *Douarche*; *Flach.* — Chambéry: *Barciot de Labusquette*; *Gensoul.* — Dijon: *Cunisset-Carnot*; *Gubian.* — Douai: *Paul*; *Bourgeois.* — Grenoble: *Puilhé*; *Loubat.* — Limoges: *Oger du Rocher*; *Cénac.* — Lyon: *Maillard*; *Auvère.* — Montpellier: *Baradat*; *Laffon.* — Nancy: *Sadoui*; *Coste.* — Nîmes: *Nadal*; *Blaignan.* — Orléans: *Fachot*; *George.* — Pau: *Pouget*; *Cadot de Villombls.* — Poitiers: *Chumontin*; *Morellet.* — Rennes: *Maulion*; *Roullet.* — Rom: *Vacher*; *Caron.* — Rouen: *Berchon*; *Rack.* — Toulouse: *Dormand*; *Fonfrède.*

**Tribunaux de 1re inst.**: 882 (1 par arrond.). — Tribunaux de commerce: 227 (1 à 6 par départ.; 4 en Algérie). — Juges de paix (arbitres et juges des tribunaux de police): env. 2900 (2-6 par arrond.).

*Archevêques et évêques cathol.* Aix: J. E. *Bonnefoy*; Ajaccio, Digne, Fréjus, Gap, Marseille, Nice. — Albi: E. J. E. *Migrot*; Cahors, Mende, Perpignan, Rodez. — Alger: F. H. *Oury*; Constantine, Oran. — Auch: M. *Batain*; Aire, Bayonne, Tarbes. — Avignon: L. F. *Sueur*; Montpellier, Nîmes, Valence, Viviers. — Besançon: F. *Petit*; Belley, St.-Dié, Nancy, Verdun. — Bordeaux: le card. V. L. *Lecot*; Agen, Angoulême, La Rochelle, Luçon, Périgueux, Poitiers. — Bourges: P. P. *Servonnet*; Clermont, Le Puy, Limoges, St.-Flour, Tulle. — Cambrai: E. M. A. *Sonné*; Arras. — Chambéry: F. *Hautin*; Annecy, St.-Jean de Maurienne, Tarentaise. — Lyon: le card. P. H. *Coullié*; Autun (le card. *Perraud*), Dijon, Grenoble, Langres, St.-Claude. — Paris: le card. F. M. B. *Richard*; Blois, Chartres, Meaux, Orléans, Versailles. — Reims: le card. B. M. *Langénieux*, Amiens, Beauvais, Châlons, Soissons. — Rennes: le card. G. M. J. *Laboucé*; Quimper, St.-Brieuc, Vannes. — Rouen: E. F. *Fusset*; Bayeux, Coutances, Evreux, Séz. — Sens: P. M. E. G. *Ardin*; Moulins, Nevers, Troyes. — Toulouse: J. A. *Germain*; Carcassonne, Montauban, Pamiers. — Tours: R. F. *Renou*; Angers, Laval, Le Mans, Nantes. — Tunis: B. C. *Combes*, archevêque de Carthage.

*Algérie.* Gouv.-gén.: P. *Evouil*, M. pl.; Secr.-gén.: *Varnier*. — Affaires indigènes: *Reibell*. — Conseil du gouv. Prés.: le gouv.; VPrés.: le secr. gén.; 15 mbres. — Inspect. gén. des finances: *de Beaucoudray*. — Travaux publics: *Flamant*. — Préfets des départements. Alger: *Rostaing*. — Constantine: *Rault*. — Oran: *de Malherbe*.

#### Colonies.

*Asie.* Établissements franç. dans l'Inde. Gouv.: [Pondichéry]: P. F. *Rodier*. — Cons. privé. Prés.: le gouv.; Secr.-gén.: *de la Loyère*; Proc.-gén.: *Legendre*, et 4 mbres. — Cons. gén. Prés.: *Pierre*, et 27 mbres. — Prés. de la cour d'appel: *Fruiteau*. — Commandant des troupes: *Marcajour*, capit. — Administrateurs. Chandernagor: *Deville*. — Kerkal: *Pelletan*. — Yanaon, ch. des fonct.: *Reynaud*. — Mahé: *Prempain*. — Indo-Chine (v. ci-dessous).

Kouang-tchéou-Ouan. Gouv.: le gouv. gén. de l'Indo-Chine (v. ci-dessous).

*Afrique.* Afrique occident. [Saint-Louis]. Gouv. gén. N. E. *Ballay*. — Secr. gén.: *Capest*, gouv. — Conseil de gouv. Prés.: le gouv.-gén.; Comm. supérieur des troupes: *Houry*, gén. de brig.; Gouv. de Guinée franç. (v. ci-dessous), de la Côte d'Ivoire (v. ci-dessous), le secr. gén. du Sénégal, le proc.-gén., le chef du service administratif du Sénégal (v. ci-dessous).

Sénégal. Gouv.: le gouv. gén. de l'Afrique Occidentale. — Secr. gén., ch. des fonct.: *Crespin*; Dir. des affaires indig.: *de Labretogne du Marel*; Procureur-gén.: *Onapelynck*; Chef du service administratif: *Tournié*. — Comm. de la marine: *Guiberteau*, capit. de fréq.; Chef du serv. sanitaire: le Dr. *Lecorre*. — Cons. gén. Prés.: Th. *Carpot* et 20 mbres. — Prés. de la cour d'appel: *Brunaud*. — Préfet apostol.: *Kunemann*.

Guinée française. Gouv. [Conakry]: P. *Cousturier*. — Secr.-gén.: L. F. E. *Tautain*.

Côte d'Ivoire. Gouv. [Bingerville]: *Roberdeau*. — Secr.-gén.: M. J. *Clozel*. — Chef de cabinet: *Richaud*. — Conseil d'administr. Prés.: le gouv.; Mbres: le secr.-gén., 1 administrateur, le chef du service des douanes et 3 notables.

Dahomey et dépendances. Gouv. [Porto-Novo]: *Liotard*; Secr.-gén.: J. L. *Richard*. — Service de santé. Chef: le Dr. *Rimbert*. — Trésorier. Payeur: B. *Sacomant*.

Chef du service judiciaire de la Côte d'Ivoire, du Dahomey et de la Gui-

- née: de *Pontbellanger*, procureur de la républ. à Bingerville. — Tribunal supérieur de la Guinée, de la Côte d'Ivoire et du Dahomey [Bingerville]. Prés.: *Cougoul*.
- Mauritanie Occidentale. [In-Salah]: *Coppolani*.
- Congo français (ci-devant Gabon-Congo). Commissaire gén. du gouvernement: A. *Grodet*; Lieut.-gouv. du Congo: J. *Lemaire*. — Secr.-gén.: G. *Angoulevant*. — Conseil d'appel. Prés.: *Gilbert-Desvallons*.
- Pays et Protectorats du Tchad [ . . . ]. Commissaire: *Genil*, gouv. col.
- La Réunion. Gouv. [Saint-Denis]: P. *Samary*. — Cons. privé. Prés.: le gouv.; Secr.-gén.: *Hibon*; Proc.-gén.: *Artaud*; Chef du service administratif: *Mange* et 4 mbres. — Cons. gén. Prés.: *Hugot* et 35 mbres. — Prés. de la cour d'appel: *Murat*. — Evêque cathol.: *Fabre*. — Comm. des troupes: *Vimont*, chef de bat.
- Madagascar, v. ci-dessous, page 798.
- Mayotte [D'zaoudzi]. Gouv.: *Pascal*. — Conseil consultatif. Prés.: le gouv.; Mbres: le secr. gén. *Marchal*, le chef du service administratif jud. et 2 indigènes.
- Côte Somali et dépendances. Gouv. [Djibouti]: *Bonhoure*; Secr.-gén., ch. des fonct.: *Ormières*. — Conseil d'appel. Prés.: *Lelong*.
- Amérique. Guadeloupe, La Désirade, Les Saintes, Marie Galante, St. Martin et St-Barthélemy. Gouv. [La Basse Terre]: *Mérin*; Secr.-gén.: C. A. *Bogmon*; Procureur-gén.: *Duchene*; Chef du service administratif colonial: *Gaveau*. — Cons. privé. Prés.: le gouv.; Mbres: le secr. gén., le procur. gén., le chef du service admin., et 4 cons. (3 tit. et 1 suppléants). — Cons. gén. Prés.: *David* et 36 mbres. — Prés. de la cour d'appel: *Sicé*. — Evêque cathol.: E. *Canappe*. — Comm. des troupes: *Walters*, chef de bat.
- Guyane. Gouv. [Cayenne]: Joseph P. *François*, ch. des fonct. — Cons. privé. Prés.: le gouv.; Secr.-gén.: E. *Merwart*; Proc.-gén.: *Le François*; Dir. de l'admin. pénitentiaire: E. M. M. S. *Simon*; Comm. des troupes: *Latour d'Affaure*; Dir. du service admin.: *Cornet*, et 4 mbres tit.; Secr. archiviste: H. *Dupé*. — Cons. gén. Prés.: *Le Blond*, et 15 mbres. — Prés. de la cour d'appel: *Ferjus*. — Trésorier-payeur: *Feutrier*. — Domaine de l'Etat: *Naudot*.
- Martinique [Fort-de-France]. Gouv.: L. *Mouttet*. — Cons. privé. Prés.: le gouv.; Secr.-gén.: J. E. G. *Lhuerre*; Proc.-gén.: *du Trévous de Breffesilhac*; Chef du service administratif: *Gleizes*; 3 mbres tit.; Secr. archiviste: *Epois*. — Cons. gén. Prés.: A. *Knight*, et 36 mbres. — Prés. de la cour d'appel: *Lacourné*. — Comm. des troupes: *Dain*, col. — Evêque cathol.: M. C. A. *de Cormont*. — Trésorier-payeur: *Lagrosillière*. — Chef du service de l'instruction publ.: *Ricci*.
- Saint-Pierre et Miquelon. Gouv. [St-Pierre]: E. *Julien*. — Conseil privé. Prés.: le gouv.; Chef du service administratif: *Anquetil*; Proc. et chef du service judic.: *Caperon*; Service de l'intér.: P. *Certonciny* et 2 mbres. — Chef du service de santé: le Dr. *Tuché*. — Trésorier: *DemalvRAIN*. — Prés. du Conseil d'appel: *Gaigneron de Marolles*. — Chef du service des trav. publ.: *Chevalier*; — du service des douanes: *Sigougue-Latouche*. — Capit. de port: *Gasengel*.
- Océanie. (Iles Tahiti, Iles sous-le-Vent, Marquises, Tuamotu, Gambier, Tubuai). Gouv. [Tahiti]: G. P. T. *Gallet*; ch. des fonct.: *Petit*. — Cons. privé. Prés.: le gouv.; Secr.-gén.: V. *Rey*; Chef du service administratif: *Veron*. — Cons. gén. Prés.: *Bonet*; 11 mbres. Chef du service judiciaire et proc.: *Chartier*. — Prés. du tribunal supérieur: *Marius Clavius*. — Comm. des troupes: *Bréqueville*, capit. — Evêque: *Ver*

- évêque tit. de Megare. — Station locale des îles de la Société: *Daniel*, capit. de frég.
- Administration des Îles Marquises: *Flémeing*; des Îles sous-le-Vent: *Sasie*; des Îles Touamotou: *Penet*; des Îles Gambier: *Montaut*.
- Nouvelle-Calédonie et dépendances. Gouv. (Nouméa): *P. Feillet*. — Cons. privé. Prés.: le gouv.; Mbrs: le secr.-gén. *Telle*; Chef du service administr.: *O'Kelly*; Comm. des troupes: *Bourgey*, col.; Proc.-gén. et chef du service jud.: *Raynaud*; Dir. de l'administr. pénitentiaire: *Vérignon* et 2 mbrs pris parmi les notables de Nouméa. — Cons. gén. Prés.: *Cautry*; 19 mbrs. — Prés. de la cour d'appel: *Leconte*. — Évêque: *Frayssé*. — Administrateur des Îles Wallis: *Fonge*.

## A r m é e.

- Généraux commandants des corps d'armée et des divisions.* Gouv. milit. de Paris [Hôtel des Invalides]: *Faure-Biguet*, gén. de div.; Chef d'état-maj.: *Plagnol*, gén. de brig. — Comm. de l'art.: de *Cabanal* bar. de *Sermet*, gén. de div.; du génie: *Derendinger*, gén. de div. — 1<sup>re</sup> div. de cav.: de *Valentin de Latour*, gén. de div.
- 1<sup>er</sup> corps d'armée (Nord et Pas-de-Calais; Lille): *Jeannerod*, gén. de div.; Chef d'état-major: *Ryckebusch*, col. — 1<sup>re</sup> div. [Lille]: *Courbassier*, gén. de div. — 2<sup>e</sup> div. [Arras]: *Le Bégué de Germiny*, gén. de div.
- II<sup>e</sup> corps d'armée [Aisne, Oise, Somme, arrondiss. de Pontoise (Seine-et-Oise), cantons de Pantin, d'Aubervilliers, de Noisy-le-Sec, de St-Denis et St-Ouen et 10<sup>e</sup>, 19<sup>e</sup> et 20<sup>e</sup> arrondiss. de Paris (Seine); Amiens]: *Lanes*, gén. de div.; Chef d'état-major: de *Jacquetot du Boisrouvray*, col. 3<sup>e</sup> div. [Amiens]: de *Torcy*, gén. de div. — 4<sup>e</sup> div. [Compiègne]: *Bianco*, gén. de div.
- III<sup>e</sup> corps d'armée [Calvados, Eure, Seine-Inf., arrondiss. de Mantes et de Versailles (Seine-et-Oise), cantons de Asnières, de Boulogne, de Clichy, de Courbevoie, de Levallois-Perret, de Neuilly et de Puteaux, et 1<sup>er</sup>, 7<sup>e</sup>, 15<sup>e</sup>, 16<sup>e</sup> arrondiss. de Paris (Seine); Rouen]: *Gallimard*, gén. de div.; Chef d'état-major: de *la Cornillère*, col. — 5<sup>e</sup> div. [Rouen]: *Liebermann*, gén. de div. — 6<sup>e</sup> div. [Paris]: *Noëllat*, gén. de div.
- IV<sup>e</sup> corps d'armée [Eure-et-Loir, Mayenne, Orne, Sarthe, arrondiss. de Rambouillet (Seine-et-Oise), cantons de Ivry, de Sceaux, de Vanves et de Villejuif, et 4<sup>e</sup>, 5<sup>e</sup>, 6<sup>e</sup>, 13<sup>e</sup> et 14<sup>e</sup> arrondiss. de Paris (Seine); Le Mans]: *Sonnois*, gén. de div.; Chef d'état-major: *Bonneau du Martray*, col. — 7<sup>e</sup> div. [Paris]: *Niox*, gén. de div. — 8<sup>e</sup> div. [Le Mans]: de *Saint-Julien*, gén. de div.
- V<sup>e</sup> corps d'armée [Loiret, Loir-et-Cher, Seine-et-Marne, Yonne, arrondiss. de Corbeil et d'Étampes (Seine-et-Oise), cantons de Charenton, de Montreuil, de Nogent-sur-Marne, de St-Maur, et de Vincennes, et 3<sup>e</sup>, 9<sup>e</sup>, 11<sup>e</sup> et 12<sup>e</sup> arrondiss. de Paris (Seine); Orléans]: *Farny*, gén. de div.; Chef d'état-major: de *Moulines-Rochefort*, col. — 9<sup>e</sup> div. [Orléans]: *Oudry*, gén. de div. — 10<sup>e</sup> div. [Paris]: *Passerieu*, gén. de div. — 7<sup>e</sup> div. de cav. [Melun], ch. des fonct.: *Burnes*, gén. de brig.
- VI<sup>e</sup> corps d'armée [Ardennes, Marne, Meuse et une partie du départ. de Meurthe-et-Moselle (arrondiss. de Briey); Châlons-sur-Marne]: *Hagron*, gén. de div.; Chef d'état-major: *Besson*, gén. de brig. — 13<sup>e</sup> div. [Reims]: *Hartachmidt*, gén. de div. — 40<sup>e</sup> div. [St-Mihiel]: *Lellorain*, gén. de div. — 43<sup>e</sup> div. [Verdun], ch. des fonct.: *Dalstein*, gén. de brig. — 3<sup>e</sup> div. de cav. [Châlons-s.-M.]: *Branche*, gén. de div. — 4<sup>e</sup> div. de cav. [Sédan]: *Trey Müller*, gén. de div. — 5<sup>e</sup> div. de cav. [Reims]: *Poulleau*, gén. de div.
- VII<sup>e</sup> corps d'armée [Ain, Doubs, Jura, Haute-Marne (partie), Vosges



- (partie), arrond. de Belfort, Haute-Saône et Rhône, 4e et 5e arrond. de Lyon, arrondis. de Villefranche, cantons de l'Arbresle, Ondrien, Limonest, Mornant, Neuville, St-Laurent, St-Symphorien, Vaugneray (Rhône); Besançon]: *Dessirier*, gén. de div.; Chef d'état-major: *Chomer*, gén. de brig. — 15e div. [Chaumont]: *Rau*, gén. de div. — 16e div. [Belfort]: *Mitchal*, gén. de div. — 41e div. [Remiremont], ch. des fonct.: *Deckherr*, gén. de brig.
- Ville corps d'armée [Cher, Côte d'Or, Nièvre, Saône-et-Loire; Bourges]: *Godart*, gén. de div.; Chef d'état-major: *Devauretz*, col. — 15e div. [Dijon]: *de Ferron*, gén. de div. — 16e div. [Bourges]: *Laurent*, gén. de div.
- IXe corps d'armée [Maine-et-Loire, Indre-et-Loire, Indre, Deux-Sèvres et Vienne; Tours]: *Touchof*, gén. de div.; Chef d'état-major: *Darus*, col. — 17e div. [Château-roux]: *Bourjat*, gén. de div. — 18e div. [Angers]: *Mathis*, gén. de div.
- Xe corps d'armée [Côtes-du-Nord, Manche, Ille-et-Vilaine; Rennes]: *Donop*, gén. de div.; Chef d'état-major: *Baudot*, col. — 19e div. [Rennes]: *Veau de Lanouvelle*, gén. de div. — 20e div. [Saint-Servan]: *de Geffrier*, gén. de div.
- XIe corps d'armée [Finistère, Loire-Inf., Morbihan et Vendée; Nantes]: *Grisot*, gén. de div.; Chef d'état-major: *Evévrad*, col. — 21e div. [Nantes]: *Briosis*, gén. de div. — 22e div. [Vannes]: *Godfroy*, gén. de div.
- XIIe corps d'armée [Charente, Corrèze, Creuse, Dordogne et Haute-Vienne; Limoges]: *Deckarme*, gén. de div.; Chef d'état-major: *de Ferron*, col. — 23e div. [Angoulême]: *de Chauvenet*, gén. de div. — 24e div. [Périgueux]: *Mille*, gén. de div.
- XIIIe corps d'armée [Allier, Loire, Puy-de-Dôme, Haute-Loire, Cantal; Clermont-Ferrand]: *Tournier*, gén. de div.; Chef d'état-major: *L'Espagnol de Chanteloup*, col. — 25e div. [Saint-Étienne]: *Girardel*, gén. de div. — 26e div. [Clermont]: *Millet*, gén. de div.
- XIVe corps d'armée [Hautes-Alpes, Drôme, Isère, Savoie, Haute-Savoie, cantons de Givors, St-Genis-Laval, Villeurbanne (Rhône), 1er, 2e, 3e et 6e arrondis. de Lyon (Rhône) et cantons de St-Paul, Barcelonnette et du Lauzet (Basses-Alpes); Lyon]: *Zidé*, gén. de div. et gouv. milit. de Lyon; Chef d'état-major: *Courbebaissé*, gén. de brig. — 27e div. [Grenoble]: *Marchand*, gén. de div. — 28e div. [Chambéry]: *Arvers*, gén. de div. — 6e div. de cav. [Lyon]: . . .
- XVe corps d'armée [Basses-Alpes (moins les cantons de St-Paul, Barcelonnette et du Lauzet), Alpes-Maritimes, Ardèche, Bouches-du-Rhône, Corse, Gard, Var, Vaucluse; Marseille]: *Metsinger*, gén. de div.; Chef d'état-major: *Boïdot*, gén. de brig. — 29e div. [Nice]: *P. E. Fabre*, gén. de div. — 30e div. [Avignon], ch. des fonct.: *P. E. Peloux*, gén. de brig.
- XVIe corps d'armée [Aude, Aveyron, Hérault, Lozère, Tarn, Pyrénées-Orientales; Montpellier]: *Pedoya*, gén. de div.; Chef d'état-major: *Frater*, col. — 31e div. [Montpellier], ch. des fonct.: *Laplace*, gén. de brig. — 32e div. [Perpignan]: *H. J. Fabre*, gén. de div.
- XVIIe corps d'armée [Ariège, Haute-Garonne, Gers, Lot, Lot-et-Garonne et Tarn-et-Garonne; Toulouse]: *Tissayre*, gén. de div.; Chef d'état-major: *Martin*, col. — 33e div. [Montauban]: *Allmayer*, gén. de div. — 34e div. [Toulouse]: *Bonnet*, gén. de div.
- XVIIIe corps d'armée [Charente-Inférieure, Gironde, Landes, Basses-Pyrénées et Hautes-Pyrénées; Bordeaux]: *Grasset*, gén. de div.; Chef d'état-major: *Massenet*, col. — 36e div. [Bordeaux]: *Le Joindre*, gén. de div. — 36e div. Bayonne]: le bar. *d'Asémar*, gén. de div.
- XIXe corps d'armée [Algérie; Alger]: *Cassé*, gén. de div.; Chef d'état-major: *Oudard*, col. — Général comm. la cavalerie d'Algérie [Alger]: *de Belle-*

- gardé*, gén. de div. — Div. d'Alger: *Servière*, gén. de div. — Div. d'Oran, ch. des fonct.: *O'Connor*, gén. de brig. — Div. de Constantine: *Tartrat*, gén. de div.
- XXe corps d'armée [Aube, Meurthe et Moselle (moins l'arrond. de Briey), Vosges (partie) et Haute-Marne (partie); Nancy]: *Langlois*, gén. de div.; Chef d'état-major: *Allotte de la Fiève*, gén. de brig. — 11e div. [Nancy]: *de Cornulier-Lucinière*, gén. de div. — 89e div. [Toul.]: *Lallement*, gén. de div. — 2e div. de cav. [Lunéville]: *de Benoist*, gén. de div.
- Division d'occupation de Tunisie: *Dubouays de la Bégassière*, gén. de div.; Chef d'état-major: *Lefebvre*, lt.-col.
- Corps d'armée des troupes coloniales [Paris]: *Duchemin*, gén. de div.; Chef d'état-major: *Clamorgan*, gén. de brig. — 1re div. [Brest]: *Chevallier*, gén. de div. — 2e div. [Toulon]: *Coronnat*, gén. de div.
- Inspecteurs gén. permanents de cav.* Arrondissements. 1. [Ier, IIe, IIIe corps d'armée; Complègne]: *de Ville*, gén. de div. — 2. [IVe, Xe, XIe corps d'armée; Le Mans], ch. des fonct.: *de Girardin*, gén. de brig. — 3. [VIe, VIIe, VIIIe, XXe corps d'armée; Dijon]: *du Hamel de Canchy*, gén. de div. — 4. [Ve, IXe, XIIe corps d'armée; Angers]: *de Lafond*, gén. de div. — 5. [XIVe, XVe, XVIe corps d'armée; Marseille]: *de Forsans*, gén. de div. — 6. [XIIIe, XVIIe, XVIIIe corps d'armée; Bordeaux], ch. des fonct.: *de Benoist*, gén. de brig.
- Commandants supérieurs de la défense des groupes de places fortes etc.* Alger: *Maillac*, gén. de brig. — Bayonne: *Bernard*, gén. de brig. — Belfort: *Lefort*, gén. de brig. — Besançon: *Corbin*, col. — Brest: *Larnac*, gén. de brig. — Brihançon: *Barbé*, gén. de brig. — Cherbourg: *Laval*, gén. de brig. — Corse: *Michel*, gén. de brig. — Dijon: *Philpin de Pispape*, gén. de brig. — Dunkerque: *Miert*, gén. de brig. — Épinal: *Petit*, gén. de brig. — Grenoble: *L. Larrivet*, gén. de brig. — La Fère: *Girard-Pinsonnière*, gén. de brig. — Langres: *Berthier*, gén. de brig. — Lille: *Allard*, gén. de div. — Lorient: *Koch*, gén. de brig. — Lyon: *Muzeau*, gén. de div. — Maubeuge: *Guinot*, col. — Nice: *Joly*, gén. de div. — Paris: *Carelts*, gén. de div. — Perpignan: *Gay de Taradel*, gén. de brig. — Reims: *Delanne*, gén. de brig. — Rochefort: *Plazanet*, gén. de brig. — Toul: *Balaman*, gén. de div. — Toulon: *Vieillard*, col. — Verdun: . . .
- M a r i n e.*
- Arrondissements maritimes. Préfets maritimes; chefs d'état-maj.; majors-gén. de la réserve de la flotte; sous-arrondissements. 1. Cherbourg: *Dieulouard*, v.-am.; *Jauréguiberry*, c.-am.; *Foret*, c.-am.; Dunkerque, le Havre. — 2. Brest: *Roustan*, v.-am.; *de Barbeyrac Saint-Maurice*, *Melchior*, c.-amiraux; Salut-Servan. — 3. Lorient: *Gigault de la Bedollière*, v.-am.; *Dupré*, capit. de vais.; *Rivet*, c.-am.; Nantes. — 4. Rochefort: G. H. *Godin*, v.-am.; *Colin*, capit. de vais.; L. *Valery*, c.-am.; Bordeaux. — 5. Toulon: *De la Bonnière de Beaumont*, v.-am.; *Boute*, *Gigon*, c.-amiraux; Marseille, la Corse.
- Commandants des escadres et des stations navales.* Méditerranée occident. et Levant [St-Louis]: *de Maigret*, v.-am.; Chef d'état-major: *Babeau*, capit. de vais. — Division de rés. de la Méditerranée etc. [Brennus]: *Besson*, c.-am.; Chef d'état-major: *Thibault*, capit. de frég. — Escadre du Nord [Formidable]: *de Courthille*, v.-am.; Chef d'état-major: *Antoine*, c.-am. — Division navale de l'Atlantique [Tage]: *Servan*, c.-am.; Chef d'état-major: *Somborn*, capit. de vais. — Division navale de l'Océan Pacifique [Protet]: *Barmaud*, capit. de vais. — Escadre de l'Extrême-Orient [Redoutable]: E. *Pottier*, v.-am.; Chef d'état-major: *Nény*,

capit. de vaiss. — Division de la Cochinchine [Triomphante]: *Duroch*, capit. de vaiss.; station de l'Annam et du Tonkin: *Corryard*, capit. de frég. — Division navale de l'Océan Indien [Catinat]: *Kiesel*, capit. de vaiss. — Marine de l'Algérie: *Courrejolles*, c.-am.; marine de la Corse: *Mallet*, capit. de vaiss. — Division navale de Tunisie: *Merleaux-Ponty*, c.-am. — Division navale de Terre-Neuve et d'Islande: *de Foubournet de Montferrand*, capit. de vaiss. — Stations navales dans les colonies, v. Colonies.

#### Corps diplomatique à Paris et consulats.

- \*Allemagne. Empire. Amb. [78 rue de Lille]: S. Alt. *Sérén*, le pr. *de Radolin*, 2./III. 01<sup>1</sup>), chamb. et cons. privé act.; 1<sup>er</sup> secr. d'amb.: *de Schöber*, E. e. et M. pl.; 2<sup>e</sup> secr.: *W. de Slumm*; 3<sup>e</sup> secr.: le Dr. H. *de Miquel*; Att.: le bar. *de Fürstenberg-Stammheim*, assés.; détaché à l'amb.: *Franck*, lt.; Att. milit.: *de Hugo*, maj.; Att. nav.: *Stegel*, capit. de vaiss.; Affecté à l'amb.: *Steuer*, cons. de gouv. et des constructions; Chef de la chanc.: *Hoehne*, cons. aul. int. — Consuls à Bordeaux: *W. Tietz*. — Le Havre: *d'Oertzen*. — Marseille: *Wunderlich*, 98. — Nice: *M. bar. de Redwitz*. — Paris: *de Jecklin*, 99, et 1 VC.; *Barnewitz*, 01. — VC. à Boulogne-s./M. (*Munts*), Calais (*Stavenhagen*), Dunkerque (*Eckmann*), La Rochelle (*L. Carnaud*), Nantes (*Grimm*), Port-de-Bouc (*Vidal*), Rouen (*P. Tegeler*, 99), St-Nazaire (*R. Le Bozec*). — Colonies. Alger: le Dr. *de Tischendorf*, CG., 99. — Congo français (S. Paulo de Loanda) le Dr. *Gheim*. — Libreville (Gabon): *H. Gebauer*. — Papeete: *G. Hoppenstedt*. — Saïgon: . . .
- \*Amérique, États-Unis. Amb. [38 rue de Villejust]: *Horace Porter*, 26./V. 97, gén.; 1<sup>er</sup> secr. d'amb.: *H. Vignaud*; 2<sup>e</sup> secr.: *A. B. Blanchard*; 3<sup>e</sup> secr.: *R. S. Reynolds Hitt*; Att. milit.: *T. B. Mott*, lt. d'art.; Att. nav.: *G. B. Harber*, comm. Consuls à Bordeaux: *A. W. Tourgée*, 97, et 1 VC. — Calais: *J. B. Milner*, 98. — Grenoble: *C. P. N. Nason*, 01, et 1 VC. — La Rochelle: *G. H. Jackson*, 98, 1 VC. et 1 Dep.C. — Le Havre: *A. M. Thackara*, 97, 1 V. et 1 Dep.C. — Lyon: *J. C. Covert*, 97, et 1 V. et Dep.C. — Marseille: *R. S. Skinner*, CG., 01, et 1 V. et Dep.C. — Nantes: *J. J. Brittain*, 97, et 1 VC. — Nice: *H. S. van Buren*, 97, et 1 VC. — Paris: *J. K. Gawdy*, CG., 97; *E. P. Mc Lean*, V. et Dep.CG., et 1 Dep.CG. — Reims: *W. A. Prickett*, 97, et 1 VC. — Roubaix: *W. P. Atwell*, 99, et 1 VC.; *G. Thiéry*, 00, et 1 Dep.C. — Rouen: *Th. Haynes*, 00, et 1 VC. — St-Étienne: *II. S. Brunot* et 1 V. et Dep.C. — Ags à Angers, Bastia, Boulogne-sur-mer, Brest, Cannes, Caudry, Cette, Cherbourg, Cognac, Dieppe, Dijon, Dunkerque, Honfleur, Lille, Limoges (2), Lorient, Menton, Pau, Rennes, St-Malo, St-Nazaire, Toulon, Troyes. — Colonies. Alger: *D. S. Kidder*, 99, et 1 V. et Dep.C. — Gorée: *P. Strickland*, 88. — Guadeloupe: *L. H. Aymé*, 98, et 1 V. et Dep.C. — Martinique: *Th. T. Prentis*, 00, et 1 V. et Dep.C. — Papeete: *J. L. Doty*, 88, et 1 VC. — Ags à Beni-Saf, Bône, Cayenne, Oran, Saïgon (2), St-Pierre et Miquelon (2).
- \*Argentine, Républ. E. e. et M. pl. [87 avenue Kleber]: *Carlos Calvo*, 23./IV. 99; Secr. de lég. de 1<sup>re</sup> cl.: *D. Garcia-Mansilla*; de 2<sup>e</sup> cl.: *L. F. de Oliveira César*; Att. milit.: *N. de Védia*, chef d'esc.; Att. nav.: *Mariano Beascochea*, lt. de vaiss. — Consuls à Bayonne: *P. Novion*. — Bordeaux: *A. de Santa Coloma* et 1 VC.; *Delor*. — Boulogne: *C. Péron*. — Calais: *J. Leroy-Gosselin*. — Cette: *H. Gautier*, 98. — Dunkerque: *A. Mine*. — La Rochelle: *H. Martial*. — Le Havre:

<sup>1</sup>) Les dates qui suivent les noms des agents dipl. sont celles de la remise des lettres de créance.

- A. Battilana**, 98, et 1 VC. — Lille: **H. Coullies**. — Limoges: **E. J. M. L. Morel**, 99. — Marseille: **F. Molina-Salas** et 1 VC. — Nantes: **A. Dulac**. — Nice: **C. E. Vigoureux**. — Paris: **A. M. Mendes**, CG., et 1 VC. — St-Nazaire: **F. de Nion**. — Tarbes: **A. Salles**. — Toulon: **Marcelin Lambert**, 00. — Toulouse: **J. Igon**. — Tourcoing: **J. Ségard**. — VC. à Amiens (**A. Delaître**, 99), Montpellier, Oloron, Rouen. — Colonies: Alger: **Jacques Luts**. — Oran: **H. Julian** et 1 VC.: **Serraya**. — St-Denis: **A. Blay**.
- \* **Autriche-Hongrie**. Amb. [87 rue de Varennes]: **A. cte de Wolkenstein**, bar. de Trostburg, 1./II. 93, cons. int. et chamb.; Cons. d'amb.: **C. Dumba**, E. s. et M. pl.; Cons. de lég.: **A. cte Pálffy d'Erdőd**, chamb.; Secr. de lég.: **R. Mittag de Lenkheim**; Att. mlit.: **H. cte de Herberstein**, maj.; Dir. de la chanc. de commerce: **E. bar. Jacobs de Kantstein**, C.; Cons. de chanc.: **A. bar. Vesque de Pütlingen**, **E. Pfann**; Secr. de la chanc.: **E. Trips**. — Consuls à Ajaccio: **E. Donsella**. — Bordeaux: **Langemak** géant, 01. — Cette: **K. Scheydt**. — Dunkerque: **G. Verberckmoes**. — Le Havre: **E. Grossos**. — Lyon: **A. Chabrières**. — Marseille: **F. de Sporer**, CG., 01. — Nantes: **Aug. Mahot**, 01. — Nice, ch. des fonct.: **J. Baumgartner**, 00, VC. — Paris: **G. bar. de Rothschild**, CG. hon.; **E. bar. Jacobs de Kantstein**, 99, et 1 VC.: **R. Fürth**, 99. — VC. à Bayonne, Boulogne-sur-mer, Brest, Calais, Canues, Menton, Toulon (**B. A. Jouve**, 00); Ags à Caën, Cherbourg, Dieppe, Fécamp, La Rochelle, Menton, Port-de-Bouc, Port-Vendres, Rouen, Saint-Malo, Toulon. — Colonies: Alger: **E. O. Remy Bersencovich de Saillas**, CG., 01. — Pointe-à-Pître: **Aug. Fournier**, 01. — Saïgon: **F. Ammann**, 00. — VC. à Bône, Oran, Philippeville; Agt à Bougie.
- \* **Bavière**. Ch. d'aff. [110 rue de l'Université]: **R. bar. von und zu der Thann-Bathsamhausen**, 24./XII. 95, chamb. et cons. int. de lég.; Att.: **W. bar. de Branca**; Chanc.: **Mayer**, secr. de chanc.
- \* **Belgique**. E. s. et M. pl. [88 rue de Collisée]: **A. bar. d'Anethan**, 18./XI. 94; Cons. de lég.: le pr. **P. de Caraman-Chimay**; Secr. de lég. de 1<sup>re</sup> cl.: **E. de Cartier de Marchienne**; Secrs: **G. de Raymond**, **P. Orts**; Att.: **R. Everts**; Chanc.: **E. Bastin**, C. — Consuls à Amiens: **E. Ponchs**, 00. — Angers: **J. Bessonneau**, 85. — Bayonne: **C. Diharos**, 90. — Bordeaux: **C. Rodberg**, 88, et 1 VC.: **G. Astruc**. — Boulogne: **F. Adam**, 00. — Brest: **A. Reguron**, 97. — Calais: **H. Hénon**, 00, et 1 VC.: **Lefebvre-Collard**. — Cette: **E. Isenberg**, 81, et 1 Agt. — Cherbourg: **P. Meus**, 96. — Dunkerque: **L. Deuulf**. — Givet: **P. Gilbert**, 98. — La Rochelle: **E. Brumaud des Houlières**, 94. — Le Havre: **H. Verspreuwen**, 97. — Lille: **E. Wustlame**, 96. — Longwy: **E. Thomas**, 00. — Lorient: **E. J. A. Duflhol**, 98. — Lyon: **C. Fagnoud**, 86. — Marseille: . . . , CG., et 1 VC.: **J. B. Court**. — Maubeuge: **A. Sepulchre**, 85. — Nancy: **J. Sepulchre**, 01. — Nantes: **G. C. Goullin**, 75. — Nice: **J. O. Maïtre**, 97. — Reims: **J. Voss**, 00. — Roubaix: **L. Allart**, 73. — Rouen: **J. Haemers**, 95. — St-Nazaire: **H. Gustin-Stoll**, 90. — St-Quentin: **Ph. Bertaux**, 99. — Toulon: **P. Bachely**, 98. — Tourcoing: **L. Thauve**, 85. — Valenciennes: **L. Piéard**, 95. — VC. à Bastia (**Matt. Roch**), Libourne (**Moaange**), Lourdes (**Christophe**), Mazamet (**Nockin**, 01), Melun, Menton (**Albini**), Mortaire, Noirmoutiers (**Pinau**); Ags à Chartres, Melun, Montataire, St-Vallery-s.-S. — Colonies: Alger: **E. Brissonnet**, 00, et 1 VC. — Antilles franç.: le CG. à La Havane. — Bône: **A. De la Croix**, 91. — Cayenne: le CG. à Caracass. — Établissements de l'Inde: le CG. à Bombay. — Oran: **C. Vogley**, 73. — Pointe-à-Pître: **E. Levalois**, 00. — Saïgon: **Mougeot**, 94. — St-Denis (Réunion): **G. Mayer**, 94. — VC. à Gorée (**Guiraud**, 88), Philippeville (**P. Albert**, 99).

- Belgique.** Consuls à Bayonne: C. *Dharce* et 1 VC.: L. *Fort*. — Bordeaux: *Trincaud de la Tour*. — Brest: le chev. *de Prévillo*. — Dunkerque: *Majoux*. — Le Havre: J. F. *Böhl*, 99. — Marseille: E. M. *Chaiz Bryant* et 1 VC.: P. *Noël*. — Nice: A. *Vercherin*. — Paris: *Ventura Farfán*, OG., 00. — St-Nazaire: Ed. *Wolf*, 00. — VC. à Cognac (*Baraud*), Lambessa, La Rochelle, Lille, Pornic, Reims, St-Jean-Pied de Port. — Alger: *Dachot*.
- \* **Brésil.** E. e. et M. pl. [47 rue de Lisbonne]: le Dr. G. *de Toledo Pisare Almeida*, 12/X. 90; 1<sup>er</sup> secr.: A. de *Moraes Gomes Ferreira*; 2<sup>e</sup> secr.: H. *de Araújo*. — Consuls à Bordeaux: Sully J. *de Sousa*, 99, et 1 VC. — La Pallice-la-Rochelle: A. *dos Santos Silva*; Le Havre: P. *de Castro Pereira Sodre*, CG., 99, et 1 VC.: A. *Poullier*, 01. — Marseille: F. J. *da Silveira Lobo*, 01, et 1 VC. — Paris: J. *Belmiro Leoni*, 99, et 1 VC. — VC. à Bayonne, Boulogne, Brest, Calais, Cette, Cherbourg, Dunkerque, Hyères, Lille, Lorient, Lyon (1 Agt), Menton, Montpellier, Nantes, Nice, Port-Vendres, Roubaix et Tourcoing, Rouen, Toulon (*Jouve*, 00); Agt à Tourcoing. — Colonies. Alger: . . . — Cayenne: *Pinto da Silva Valle*, 01. — VC. à Oran.
- Bulgarie.** Agt dipl. [103 boulev. Haussmann]: le Dr. L. *Zolotovitch*, 17/X. 00; Att.: le Dr. *Guéroff*.
- \* **Chili.** E. e. et M. pl. [18 rue Pierre Charron]: E. S. *Sanfuéntes*, 18/VII 00; 1<sup>er</sup> secr. de lég.: A. *Bascuñan*; 2<sup>e</sup>s secrés: W. *Vial Solar*, L. *Arteaga*, P. F. *Itúgués L.*, E. *García de la Huerta*; Attachés: A. *Crus-Montt*, R. *Larraín*, *Hurtado Vial*; Att. nav.: E. *Valenzuela*. — Consuls à Bayonne: C. *Molinié*. — Bordeaux: C. S. *Ducaud* et 1 VC.: J. *Momus*. — Cherbourg: L. *Levasseur*. — Dunkerque: L. *Jannin*, 01. — La Rochelle: A. *de la Fuente*, 00, et 1 VC. — Le Havre: A. *Guerrero*, 00. — Lille: F. *Sanders*, 98. — Marseille: M. *Lachamp*, 01, et 1 VC. — Nice: Philippe *Casimir*, 00. — Paris: U. *Aldunate*, CG., 96. — St-Nazaire: E. *Blanco*. — Toulon: A. *Laville*. — VC. à Cette, Lille, Limoges, Lyon. — Colonies. Papeete: A. *Goupil*, 82.
- \* **Chine.** E. e. et M. pl. [4 avenue Hoche]: *Yü-Kéng*, 30/XII. 99; 1<sup>er</sup> secr.: *Yu-Yew-kan*; 2<sup>e</sup>s secrés: J. *Shuin-Ling*, C. *Hoing-Ling*.
- \* **Colombie.** M. pl. [18 rue Pierre-Charron]: *Reyes*, 16/VII. 96; Cons. de lég.: *de Santa María*; Secr.: M. F. *Dias*; Attachés: H. *de Zubiria*, M. *Getling*. — Consuls à Bayonne: R. *Salcedo*. — Bordeaux: A. *Posada*, 01, et 1 VC. — La Rochelle: C. A. *Bougardier*. — Le Havre: *Pablo Gomez*, 01. — Marseille: Ign. *Rodriguez*, 01. — Nantes: I. *Sanchez de Silveira*. — Nice: A. *Trides*. — Paris: J. P. *Uribe*, CG., 99. — St-Nazaire: Nic. *Casas*, 01. — Colonies. Alger: F. J. T. *Solano*, CG., et 1 VC. — VC. à Bône, Mostaganem, Oran, Philippeville.
- \* **Corée.** E. e. et M. pl.: Sou-Man-Kim, 10/VII. 01; Secrs: Tjong Yep Ni, Ha Yeng-Yá, P. M. *Saltarel*; Attachés: Hyen-Thai-Kang, Sou-Myeng Kim. — Consul à Paris: C. *Boulina*, OG., 30/I. 98.
- Congo.** État Indép. du. Le Havre: H. *Verspreuwen*.
- \* **Costa-Rica.** E. e. et M. pl. [53 avenue Montaigne]: M. M. *de Peralla*, 7/III. 87; Chanc.: G. *Sérad*. — Consuls à Bordeaux: H. *Tournon* et 1 VC. — Cherbourg: C. *Postel*. — Le Havre: F. *Perquer* et 1 VC. — Marseille: J. B. *Bolland de Kessang* et 1 VC. — Nantes: M. *Sains*. — Nice: M. *Coriat*. — Paris: L. *Castellá*, Agt cons.
- \* **Danemark.** E. e. et M. pl. [27 rue Pierre-Charron]: J. H. *de Hegermann-Lindencrone*, 9/III. 97, chamb.; Secr. de lég.: F. A. V. *de Brockenhuus*.

*Schack*. — Consuls à Ajaccio : L. *Lenst*, 79. — Bayonne : O. *Bellac*, 86. — Bordeaux : O. *Kirátain*, 99. — Cette : P. J. *Nahmens*, 98. — Dunkerque : T. B. *Kraemer*, 00. — La Rochelle : F. *Mörch*, 90. — Le Havre : T. *Skram*, 87. — Marseille : E. *Friech de Fels*, 93. — Nantes : A. E. *Buckman*. — Paris : E. *Hoskier*, CG., 97, et 1 VC : C. K. *Engelstedt*, 87. — VC à Boulogne, Brest, Caen, Calais, Cannes, Cherbourg, Dieppe, Etaples, Fécamp, Gravelines, Honfleur, Landerneau, Loguivy, Lorient, Menton, Morlaix, Nice, Port Vendres, Roubaix, Rouen, Saint-Malo et St-Servan, St-Nazaire, Saint-Valéry-s.-S., Toulon. — Colonies. Alger : J. O. *Nissen*, 99. — Pointe-à-Pître (Guadeloupe) : St. *Croix de la Roncière*, 94. — Saïgon : E. *Schneegans*, 94. — St-Pierre (Martinique) : M. F. L. *Meyer*, 94. — VC à Bône (M. *Arnaud*), Oran, Philippeville.

\*Dominicaine, Républ. Consuls à Bastia : le Dr. J. *Vincenti*. — Bordeaux : Duclou et 1 VC. — Le Havre : L. F. *Gibbs*, 98. — Marseille : G. C. *Casaple*. — Paris : L. *Orosdi*, CG. — St-Nazaire : F. M. *L'Honn*. — VC à Périgueux (L. *Jacquat*, 00). — Colonies. Fort-de-France : F. *Vie*, 00. — St-Pierre : Al. *Glodon*.

\*Équateur. MR. : Homère *Morla*, 20/XII. 99 ; Secr. : *Dorn y de Aloua* ; Att. : *Ov. Morla* ; Att. milit. : T. A. *Agliardo*, . . . — Consuls à Avignon : R. *Chapouen*. — Bordeaux : L. *Solorzano*, 97. — Le Havre : A. L. *Silva*, 01. — Lyon : L. *Pallares Arteta*, 00. — Marseille : M. A. *Corral*, 00, et 1 VC : A. *Palanque*. — Paris : M. A. *Oarbo*, CG., 99. — St-Nazaire : A. E. *Calderón*. — Colonies. Oran : J. *Henry*, 98.

\*Espagne. Amb. [84/86 boulevard de Courcelles] : F. *Leon y Castillo* marqués del Muni, sén., 27/XI. 97 ; 1er secr. d'amb. : le marquis de *Novallas* ; 2e secr. : F. G. de *Agüera* ; 3es secrs : Gil *Delgado*, le comte de *Morella*, le comte de *Pradère* ; Attachés : C. L. *Doriga*, J. *Quinoñes de Leon*, A. de la *Torre*, A. de *Leon y Castillo* ; Att. nav. : J. *Morganer*, capit. de fréq. ; Att. milit. : F. *Echagüe*, comm. ; Att. consul. et Chanc. : R. del *Río-Gil*. — Consuls à Bayonne : E. *Gaspar y Batllés*, 00, et 1 VC. — Bordeaux : J. *Congosto y Vasilant*, 01, et 1 VC. — Cette : F. *Janer y Macias*, 01, et 1 VC : . . . — Hendaye : J. V. de *Amitibia*. — Le Havre : J. M. *Tuero y O'Donell*, 99. — Lyon : M. *Maiquez y Salvador*, 99, et 1 VC. — Marseille : J. A. *Gaitano*, 00, et 1 VC : F. de *Silónis*, 01. — Mont-de-Marsan : *Latappy*. — Nice : E. *Gambar*. — Oloron : C. *Saens de Tejada*, 98. — Paris : M. *Brusola y Telles*, CG., 00, et 1 VC : B. *Arensana*. — Perpignan : E. *Vedia y San Miguel*, 99. — St-Nazaire : R. *Acquaroni*. — Toulouse : L. *Rolland y Faret*, 98. — VC à Agde, Aigues-Mortes, Aix-les-Bains, Ajaccio, Albi, Alençon, Amiens, Angers, Arcachon, Arles, Arras, Auch, Audierno, Bagnères-de-Luchon, Bandol, Bastia, Besançon, Béziers, Boulogne, Brest, Caen, Cahors, Calais, Cambrai, Cannes, Carcassonne, Cassis, Cerbère, Céret, Cherbourg, Cognac, Dieppe, Dunkerque, Evreux, Fécamp, Foix, Granville, Honfleur, Ile d'Oléron, La Ciotat, La Nouvelle, La Rochelle, Lesparre, Lille, Lorient, Menton, Montpellier, Morlaix, Nancy (L. *Mougenot*, C.), Nantes, Narbonne, Nevers, Nîmes, Orléans, Pantillac, Port-de-Bouc, Port Vendres, Reims, Rochefort, Rodes, Roubaix, Rouen, Sables d'Olonne, Saint-Étienne, St-Gaudens, St-Jean-Pied-de-Port, St-Malo, St-Quentin, St-Valéry-s.-Somme, Simorre, Tarbes, Toulon, Tours, Trouville, Troyes, Valence (*Lopez Ontiveros*, 01), Vichy ; Ags à Fécamp, Limoges, Prades. — Colonies. Alger : E. *Bonilla*, CG., 99, et 1 VC : *Arenza*, 01. — Oran : le marquis del *Pedroso* et 1 VC : A. *Suque*. — VC à Arzew-le-Port, Beni-Saf, Bône, Bougie, Ocherchell, Constantine, Dakar, Forée, Médéa, Mostaganem, Nemours, Philippeville, Pointe-à-Pître, Toulon, Saïgon (L. A. *Blanchet*), St-Pierre de Martinique, St-Pierre et Miquelon, Sidi-bel-Abbès, Tenez, Tlemcen.

- \*Grande-Bretagne. Amb. [39 Faubourg Saint-Honoré] : Rt. Hon. Sir Edmund J. Monson, 10./XII. 96 et 27./III. 01, PC.; Secr. d'amb. : l'hon. M. Herbert, M. pl.; Ses secres : l'hon. R. Lister, Colville Barclay, H. O'Beirne; Ses secres : R. S. Seymour, E. Phipps; Att. : l'hon. C. Juffin; Attachés hon. : Kennard, M. Monson; Att. milit. : Hon. E. Stuart Wortley, Lt.-col.; Att. nav. : Gamble, capit. de vais.; Att. pour les affaires commerciales : H. Austin Lee, secr. d'amb. — Consuls à Ajaccio : W. J. Holmes, 99. — Bordeaux : W. P. Hearn, 01. — Brest : H. Gye, 99, capit. et 1 VC. — Calais : C. A. Payton, 97, et 1 VC. — Cherbourg : M. E. Loftus, 00, et 1 VC. — Dunkerque : E. Taylor, 88, et 1 VC. — La Rochelle : R. S. Warburton, 94, et 1 VC. — Le Havre : C. E. Hertslet, CG., 96, et 1 VC.; J. H. Rowell. — Marseille : M. C. Gurney, CG., 01, et 1 VC. — Nantes : R. S. Warburton, 01, et 1 VC. — Nice : Sir J. Harris, 91, et 1 VC. — Paris : A. P. Inglis, CG., 00, et 1 VC.; G. G. T. Atlee, 01. — Rouen : R. F. Gage, 00, et 1 VC.; M. T. Langton, 01. — VC. à Arcachon, Bastia, Bayonne, Biarritz, Boulogne, Caen, Cannes, Cette, Dieppe, Fécamp, Granville, Honfleur, Hyères, Le Tréport et Eu, Lille, Lyon, Menton, Pau, Pauillac, Reims, Sabies-d'Olonne, Saint-Malo, St-Nazaire (H. B. Dickie), Tonnav-Charente, Toulon, Toulouse, Trouville. — Colonies. Alger : F. J. St. Hay Newton, CG., 97, et 1 VC.; F. E. Drummond Hay, 97. — Cayenne : le consul brit. à Paramaribo et 1 VC.; F. E. LeBlond, 01. — Dakar : L. R. S. Arthur, 97, et 1 VC.; R. Erskine, 01. — Gabon : R. Casement, 01; A. Nightingale, 01. — Martinique : J. Japp, 01. — Nouv.-Calédonie : J. G. Haggard, 99, et 1 VC. — Pondichéry : . . . et 1 Agt. — Réunion : E. G. B. Maase, 00. — Saïgon : C. F. Tremlett, 75. — Taïti : R. T. Simons, 94. — VC. à Arzeu, Bône, Oran, Philippeville.
- \*Grèce. E. e. et M. pl. [8 rue Anatole de la Forge] : N. P. Delyannis, 1./II. 86; 1er secr. de lég. : S. Lévidès; 2e secr. : N. Angonakis; Att. : P. G. Psicha; Chancellerie : 7 rue St-Philippe du Roule. — Consuls à Bordeaux : E. Eichon, 94. — Cannes : H. G. Bonn, 99. — Cherbourg : P. Flammery, 00. — Dunkerque : G. Féron. — La Rochelle : B. Girard. — Le Havre : M. Cramer. — Lyon : Artaud. — Marseille : Ricakis, gér. le CG., 00. — Nice : F. Foullan. — St-Etienne : S. Mulsant. — VC. à Antibes (G. Valentin, C.), Bastia, Boulogne, Brest, Calais, Cette, Cognac, Dieppe, Lodève, Menton, Montpellier, Nantes (A. Pergeline, C.), St-Nazaire, Toulon, Vichy. — Colonies. Alger : Floros. — VC. à Bône (S. Lando, 97), Boulogne, Oran, Philippeville, St-Louis; Agt à Gorée.
- \*Guatemala. E. e. et M. pl. [57 av. Kléber] : F. Cruz, 10./V. 92; 2e secr. : J. Tible Machado; Att. : M. Urruela, le Dr. Jorge Arroyo. — Consuls à Arcachon : F. Audap. — Bordeaux : H. Hanappier. — Le Havre : M. Nackmann, 01. — Marseille : A. Fraissinet. — Paris : E. Gomes Carrillo, CG., 99. — St-Nazaire : La Touche, fils. — VC. à Bergerac (. . .), Royales-Bains (L. Vallade, 99). — Colonies. Alger : Gauthronet, 98.
- \*Haïti. E. e. et M. pl. [10 av. de Messine] : A. Firmin, 12./X. 00; Secres : Massillon, Coicou, J. Marcelin. — Consuls à Bordeaux : F. Cardes, CG., 99; R. Weill. — Le Havre : . . . , CG., et 1 VC. — Marseille : Ch. Sirevel et 1 VC. — Nantes : E. Lessard. — Nice : E. Muscat. — Paris : E. Simmonds, CG., et 1 VC. — Rouen : M. G. Le Mercier. — St-Etienne : le Dr. S. Viard. — St-Malo : Bara. — St-Nazaire : P. Eudel. — VC. à Arcachon. — Colonies. Alger : J. B. Quirot. — Fort-de-France : Duplan. — St-Pierre-Ste-Colombe Reaucar. — VC. à Bône, Mostaganem, Oran, Philippeville.
- \*Honduras. Consuls à Bordeaux : P. Dandicollé, 00. — Marseille : Spri-dion Pianello, 00. — Paris [61 rue de Cléchy] : Désiré Pector, CG., 98.
- \*Italie. Amb. [73 rue de Grenelle] : G. cte Tornielli-Brusati di Vergano, 18./II. 95, sén.; Cons. d'amb. : . . . ; Secres de 2e cl. : R. mqe Pautucci

- de Calboli*, T. R. *mqs di Torre Alfina*; Attachés: le cte *Ancolotto*, C. nob. *Sforza*, A. *Martin-Franklin*, C. *Garbasso*; Att. milit.: le cte *Barattieri di San Pietro*, lt.-col.; Att. nav.: . . . ; Chanc.: F. cte *Luochesi Palli des principi di Campofranco*; P. *Gabutti*, archiviste. — Consuls à Bastia: E. *Colucci*, CG., 98. — Besançon: E. *Baille* et 1 VC. — Bordeaux: G. *Capoduro*. — Chambéry: U. bar. *Carutti di Cantogno*. — Le Havre: H. *Gestal* et 1 VC. — Lyon: H. *Ferraud*, CG., 00, et 1 VC.: . . . — Marseille: S. *mqs Carcano*, CG., et 8 VC.: L. *Rossi*, L. *Centurione*, G. *Poccardi*. — Nice: M. *Simondetti*, CG., et 1 VC.: *Garrou*, 00. — Paris: l'amb. — VC. à Cette (M. *Cassicia*), Toulon (A. nob. *Tattaro*); Ags à Agde, Ajaccio, Antibes, Arles, Bandol, Bayonne, Bonifacio, Boulogne, Brest, Calais, Calvi, Cannes, Cassis, Centuri, Cherbourg, Dieppe, Digue, Dunkerque, Elbeuf, Granville, Grasse, Hyères, Ile Rousse, La Clotat, La Nouvelle, La Rochelle, Lille, Mentou, Montpellier, Nantes, Nîmes, Port-de-Bouc, Port-Vendres, Porto-Vecchio, Propriano, Rogliano, Rouen, St-Étienne, St-Florent, St-Nazaire, St-Raphaël, St-Tropez, Solenzara, Toulouse. — Colonies: Alger: G. B. *Machavelli*, CG., 00. — Cayenne, ch. des fonct.: le consul brit. — Nouméa, ch. des fonct.: G. *Lackerstein*, VC. — Rufisque (Gorée): G. *Guiraud*. — Saïgon, ch. des fonct.: O. *du Crouzet*, 01. — Saint-Denis (Réunion): . . . et 1 VC. — St-Pierre (Martinique), ch. des fonct.: P. *Pissonneau*. — VC. à Bône (V. *Sicilians*, 01); Ags à Fort-de-France, La Calle, Oran, Pointe-à-Pitre, Philippeville.
- \*Japon. E. e. et M. pl. [75 av. Marceau]: *Kurino Shinichiro*, 12/VII. 97; Secr. de 1<sup>re</sup> cl.: *Akidosuki Satow*; Secr. de 2<sup>e</sup> cl.: *Adachi Minétsuro*; de 3<sup>e</sup> cl.: *Tatsuki Shitokita*; Att. milit.: *Outchiyama*, col. d'art.; Att. nav.: *Takéuchi*, capit. de frég. — Consuls à Bordeaux: C. L. *Braquehaye*, 00. — Lyon: *Yamada Tadazumi* et 1 VC. — Marseille: *Bienvenu Serène*.
- \*Libéria. E. e. et M. pl. [59 rue Boursault]: le bar. *de Stein*, 28.V. 95 et 12.II. 99; Secr. de lég.: L. chev. *Schelleskens*; Chanc.: G. *Renoite*, C. — Consuls à Bordeaux: G. *Carrance* et 1 VC.: *Touton*. — Calais: *Ward*, 98. — Cette: *Lauseval*. — Le Havre: H. *Verprouwen*. — Marseille: C. *Fabre*, 97. — Paris: le Min. pl., CG.; G. *Renoite*, 99. — Reims: *Belleau*, 99.
- \*Luxembourg. Ch. d'aff. [. . . .]: H. *Vannerus*, 2/XII. 86. — Consul à Paris: L. *Bustin* et 1 VC.: *Mersch*.
- Mexique. E. e. et M. pl. [7 rue Alfred de Vigny]: . . . ; 1<sup>er</sup> secr. de lég. et Ch. d'aff. par int.: G. *Bus*; 2<sup>e</sup> secr.: E. *Olarte*; 3<sup>e</sup> secr.: Cr. *Casasco*; Attachés: E. *Escandon*, F. *Rincón Gallardo*, M. *García Torres*, J. A. *de Beistegui*; Att. milit.: *Mondragone*, col. — Consuls à Bayonne: J. M. *García de Isla*. — Bordeaux: F. *Prado*. — Le Havre: Dante *Costa*, 98. — Lyon: A. *Altamirano*, 01. — Marseille: Ramon *Fernandes* le jeune, 99. — Nice: E. *Usquin* et 1 VC. — Paris: J. M. *Vega Limon*, CG., et 1 VC. — St-Nazaire: P. *Eoa*. — Toulouse: L. *Ecardé*. — VC. à Menton. — Colonies: Alger: G. *Hiart*, 98; VC. à Fort-de-France (E. *Dupré*).
- \*Monaco. E. e. et M. pl. [37 rue de la Faisanderie]: le cte *Balmy d'Auricourt*, 23./III. 00; Cons.: J. *Depelley*; Att.: F. *Gouttenaire de Toury*. — Consuls à Antibes: . . . — Bordeaux: H. *Jahn*. — Cette: J. M. *Fuyo*, 98. — Le Havre: J. G. A. *Chégaray*. — Marseille: A. *Gonnelle*, CG., 01. — Nice: E. *Giacobi*, 00. — Toulon: M. *Drageon*. — Colonies: Alger: *Vidaillon*, 99.
- \*Antégnra. Consuls à Le Havre: C. *Jacquemin*. — Marseille: H. *Luréli* et 1 VC.: le cte H. *Desplaces*. — Paris, 24 place Malesherbes: *Melon*, CG., et 1 VC.: L. *Brunet*.



- \*Nicaragua. Consuls à Bordeaux: P. Dandicolle, 99. — Hendaye: J. Labourdette, 99. — Le Havre: E. Hulin, 99. — Lyon: H. Demange, 99. — Marseille: H. Günther, 99. — Nice: J. B. Étisso. — Paris: Désiré Pector, CG., 98; H. T. Torres. — St-Nazaire: F. Barbier, 99.
- \*Orange. (Bbis rue La Bruyère): C. de Mosenthal, CG., 81.
- \*Paraguay. E. e. et M. pl. [25 avenue de l'Alma]: E. Machain, 12./VII. 98; Secr. de lég.: E. Ayala. — Consuls à Bayonne: E. Casadevant. — Bordeaux: J. Sue et 1 VC.: J. Aubian. — Cherbourg: Desplanques, 99. — Dunkerque: P. Herbart, 98. — Le Havre: G. Maurer, 98. — Lille: G. Perrot. — Lyon: A. Lumière. — Marseille: G. Cusnier. — Nice: J. Letainturier. — Paris: R. Sauze, CG., 01, et 1 VC.: O. L. Cahen. — Pau: S. D. de Delvaile. — Reims: J. Bouché. — Toulouse: L. Ader. — VC. à Cognac. — Colonies. Alger: H. Vaills. — VC. à Oran L. Nessler.
- \*Pays-Bas. E. e. et M. pl. [55 avenue Kléber]: le Dr. A. L. E. chev. de Stuers, 20./X. 85; Cons. de lég.: le chev. de Marées van Swinderen; Att. hon: le bar. *Sirtema de Grovestins*; Chanc.: M. J. H. van Lier, CG. — Consuls à Bastia: L. P. M. Pierangeli, 95. — Bayonne: J. L. Ader, 98. — Bordeaux: S. A. cte de Rechter-Limpourg, 01. — Boulogne: F. Adam, 97. — Brest: E. E. Kerros, 75. — Calais: J. P. Vendroux, 94. — Cette: M. L. J. Bergeyron, 92. — Dunkerque: E. A. Petyt, 83. — Le Havre: F. Sauquet, 95 et 1 VC. — Lille: A. E. P. Ledieu-Dupais, 95. — Marseille: Story van Blokland, 00. — Nantes: T. van der Tak, 83. — Nice: L. Zegers Veekens, 93. — Paris: M. J. H. van Lier, CG., 88. — Saint-Malo: A. E. Bossard, 96. — Toulon: L. J. B. V. Jouis, 52. — VC. à Abbeville, Caen, Cannes, Cherbourg, Dieppe, Etaples, La Flotte, La Rochelle, Libourne, Lorient, Marans, Marennes (et La Tremblade), Menton, Oléron, Pau, Rochefort, Roubaix, Rouen, Royan, St-Nazaire, Saint-Vaéry-sur-Somme; Agt à Audierne. — Colonies. Alger: J. J. van Volkenhoven, 97. — Cayenne: P. T. Le Blond, 93. — Baasse-Guinée: v. Congo (État indép. du), corps dipl. — Pointe-à-Pître: P. Thionville, 91. — Saïgon: N. G. M. Luyka, 00. — St-Pierre: C. van Romondt, 99 et 1 VC.: E. Devers, 00. — VC. à Arsen (H. Thomas), Bône, Bougie (E. Bataille, 99), Fort-de-France (L. Vid, 00), Mostaganem, Oran, Philippeville (J. Poitier, 99).
- \*Pérou. E. e. et M. pl. [26 rue Beaujon]: Carlos G. Candamo, 15./I. 01; Secr. de lég. de 1re cl.: G. de la Fuente; 2e secr.: Em. Althaus; Att.: O. Barrenechea y Baygada; Att. milit.: A. de Althaus, col.; Att. nav.: U. Delboy, capit. de vaiss. — Consuls à Bayonne: A. Salsedo, 87. — Bordeaux: de la Colina, 00. — Dunkerque: F. Coquelle, 99. — La Pallice: E. Delboy, 01. — Le Havre: Carlos B. Cisneros, 01. — Lyon: M. Lapaine, 98. — Marseille: S. Pianello, 96. — Nantes et St-Nazaire: G. L. Pareja, 01. — Nice: A. Tribes, 90. — Paris: A. Ayulo, CG., 13./VIII. 95. — VC. à Cannes (R. Concha), La Rochelle (Lefebvre-Sicot); Agt à Panillac. — Colonies. Alger: F. Truyot-Solano, 98. — Oran: Nessler, 93. — VC. à Bône, Philippeville.
- \*Perse. E. e. et M. pl. [1 place d'Iéna]: Nasare Aga Yemin es Saltaneh, 18./VIII. 73 et 16./VII. 96, gén.; Cons.: Youssef khan Nasare Aga; 1er secr. de lég.: Ardachir khan Nasare Aga. — Consuls à Bastia: le cte Boyer de la Tour du Moulin, CG., 01. — Bordeaux: R. de Carvalho. — Le Havre: R. Odinet. — Lyon: E. Fays. — Marseille: S. Mirsayants. — Nice: F. Drouot. — Paris [2 avenue Velasquez]: Back de Surany, CG.; E. Henry. — VC. à Bayonne, Béziers (J. Blanc, 98), Lille, Rouen.
- \*Portugal. E. e. et M. pl. [88 rue de Lubeck]: Th. de Sousa Rosa, 30./VIII. 94; 1er secr. de lég.: Ant. M. B. Ferreira; Att.: J. F. Castanheira das Neves. — Consuls à Bayonne: G. L. Personnas. — Bordeaux: J. de A. S. de Séguier

et 1 VC. — Le Havre: *de Barbosa-Centeno*; *Ferreira-Alves*, C. hon. — Marseille: *M. Pereira de Meneses* et 1 VC. — Paris: *D. d'Oliveira e Silva*, 00. — Pauillac: *R. G. de Carvalho*. — VG. à Aracachon, Bastia, Béziers, Boulogne, Brest, Calais, Cannes, Carcassonne, Cette, Cherbourg, Cognac, Dieppe, Dunkerque, Fécamp, Granville, Honfleur, Hyères, La Rochelle, Libourne, Lille, Limoges, Lorient, Lyon, Menton, Nantes, Nice, Pau, Perpignan, Port-Vendres, Rouen, St-Etienne, St-Malo, St-Nazaire, St-Valéry-s./Somme, Toulon, Toulouse, Versailles, Vichy. — Colonies. Alger: *F. M. Burke*, CG., et 1 VC. — Gaboon: *V. de Meneses*. — Gorée: *J. Guiraud*. — Nossi-Bé: *V. Rouvier*. — Saïgon: *L. Blanchet*. — St-Denis (Réunion): *G. Mayer*. — VC. à Bône, Dakar, Mostaganem, Oran, Philippeville.

\*Roumanie. E. e. et M. pl. [26 rue Bizet]: Grégoire *J. Ghika*, 18./III. 96; Cons. de lég.: *C. G. Poppovici*; Secr.: *C. G. Mano*; Attachés: *A. Bibesco*, *C. Olanescu*, *I. C. Filitti*; Att. milit.: *Miclesco*, capit. — Consuls à Bordeaux: *A. L. Goysetch*. — Le Havre: *Le Bourgeois*. — Marseille: *A. Fraissinet* et 1 VC. — Nice: *A. Gautier*. — Paris: *P. Aubry*, CG., et 1 VC. — Rouen: . . . — VC. à Menton (le Dr. *P. de Langenhagen*, 00).

\*Russie. Amb. [79 rue Grenelle]: *L. P. prince Ouroussow*, 18./II. 98, maître de la cour et cons. int. act.; Cons. d'amb.: *C. M. Narichkine*, chamb. et cons. d'État act.; 1er secr.: *A. N. Suetchins*, chamb., cons. de coll; le pr. *N. A. cte Brevern de la Gardie*, chamb., cons. de coll; le pr. *N. Wisemsky*, gth. de la Chre et cons. de cour; Attachés: *Zographo*, cons. de cour; *S. Youriévitich*, gth. de la Chre et ass. de coll.; *Markow*, le pr. *Troubetskoï*, écuyer en fonct., cons. d'État; le pr. *Orloff*, capit., aide de camp, le cte *Fersen*; Att. milit.: *Lazares*, lt.-col. d'état-major; Att. nav.: *Yepantchine*, lt. de vais.; Agt. commerc.: *Bafalovitch*, cons. d'État act. — Consuls à Bordeaux: *Bakouline*, gth. de la Chre, cons. d'État et CG., 99, et 1 VC. — Le Havre et Rouen: le bar. *Vistinghoff-Scheel*, cons. d'État, et 1 VC. . . . — Lyon: *A. Descourt*, 01, et 1 VC.; *Flachat*, 01. — Marseille: *P. P. W. Kartchevski*, cons. d'État act., CG., et 1 VC. — Nice: *A. D. Baturine*, cons. d'État act. et chamb., CG. — Paris: *A. N. Karsew*, cons. d'État act., CG., et 1 VC.; *S. de Zarine*, cons. de coll. — Relms: . . . — Toulon: *M. Drageon*. — VC. à Ajaccio, Bayonne, Boulogne, Brest, Calais, Cette, Dieppe, Dunkerque, Hyères, La Rochelle, Menton, Nantes et St-Nazaire, Pau, Port Vendres, Rochefort, Rouen, St-Nazaire, St-Valéry-s.-Somme, Villefranche. — Colonies. Alger: *A. Nasimow*, cons. d'État. — VC. à Djibouti (*Brodbecker*, 00), Oran (*C. Jullien*).

Saint-Martin. Ch. d'aff. [44 avenue du Bois de Boulogne]: *J. bar. Boisard de Bellet*, 24./V. 90; Secr. de lég.: *M. Bucquet*. — Consuls à Marseille: *H. Dupré*, 00. — Nice: *A. duc Astrardo*. — Paris: *M. Bucquet*, CG., 97.

\*St-Siège. Nonce apostol. [11 bis rue Legendre, Parc Monceau]: *Mgr. B. Lorenzelli*, 21./VII. 99, archevêque de Sardes; Conseiller: *Mgr. V. A. Banuzzi de Bianchi*; Secr.: *Mgr. C. Montagnini*.

Salvador. E. e. et M. pl. [16 avenue Kléber]: le Dr. *Rafael Zaldivar*, 19./XII. 98; 1er secr.: *R. Germain Ebon*; Secres: *F. R. de Urruela*, *F. G. Soto*. — Consuls à Bordeaux: *G. Babin*, 00. — Le Havre: *G. Mchei*, 99. — Lyon: *Henri Petit*, 01. — Marseille: *Hippolyte Vassal*, 99. — Paris: *E. Alvarez*, CG., 99; *Fr. R. Urruela*, 99. — St-Nazaire: *E. Grouchand*, 01.

Table. E. e. et M. pl. [9 rue Freycinet]: *André Nicolitch*, 7./VI. 01; - secr. de lég.: *V. J. Markovitch*; Att.: *Jean Markovitch*. — Consuls à

- Bordeaux: C. *Delarue*. — Marseille: J. *Santoni*. — Paris: M. cte de *Camondo*, CG.
- \*Siam. E. e. et M. pl. [avenue d'Eylau]: Phya *Suriya Nuvatr*, 8/IV. 97; Cons. de lég.: C. *Corragioni d'Orelli*; Att.: Luang *Monkri Nikarakosa*. — Consul à Paris: A. *Gréha*, CG. — VC. à Bordeaux (. . .) — Colonies. Saïgon: M. *Schneegans*, 99.
- Sud-Africaine. Rép. E. e. et M. pl. [54 faubourg Montmartre]: le Dr. W. J. *Leyds*, 8/VII. 98; Secr. de lég.: C. *van Boeschoten*; Secr. de lég. de 2<sup>e</sup> cl.: le jkhr F. A. *van der Hoeven*. — Consul à Paris [54 faubourg Montmartre]: J. *Pierson*, CG.
- \*Suède et Norvège. E. e. et M. pl. [58 avenue Marceau]: H. *Åkerman*, 9/IV. 99; Cons. de lég.: H. J. bar. *Beck-Frits*; Attachés: C. A. H. cte *Wachtmeister*, O. de *Löwenskiöld*; Att. milit.: T. T. *Heftye*, capit. — Consuls à Le Havre: H. G. *Schanche*, CG., 00, et 1 VC.: O. *Skybak*, 97. — Marseille: O. G. H. *Peyron*, 82, et 1 VC.: F. *Westrup*, 85. — Paris: C. G. *Nordling*, CG., 99, et 1 VC.: M. *Synnestvedt*, 98. — VC. à Agde, Ajaccio, Bordeaux, Boulogne, Brest, Caen, Calais, Cannes, Cette, Cherbourg, Cognac, Concarneau, Dieppe, Douarnenez, Dunkerque, Fécamp, Granville, Honfleur, Hyères, Isigny, La Clotat, Landerneau, La Rochelle, Lille, Lorient, Monton, Nantes, Nice, Paimbœuf, Port-de-Bouc, Port-Vendres, Rouen, Sables-d'Olonne, St-Malo, St-Martin de Ré, St-Nazaire, St-Valéry-s.-S., Toulon, Treport, Trouville. — Colonies. Alger: S. S. *Houge*, 97. — Papete: A. *Goupié*, 98. — Pointe-à-Pitre: J. E. de *Vauz*, 98. — St-Pierre: Gust. *Borde*, 98. — VC. à Bône, Bougie, Gustavia, Le Mouls (Guadeloupe), Oran, Philippeville.
- \*Suisse. E. e. et M. pl. [15b rue de Marignan]: le Dr. C. *Lardy*, 1/III. 83; Cons. de lég.: G. *Boissier*; Secr.: P. *Dintcheri*; Att.: *Oltromare*; Chan.: A. *Forus*. — Consuls à Besançon: A. *Indermühle*. — Béziers: T. *Bühler*. — Bordeaux: A. *Jäggi*, 99. — Dijon: R. *Moser*. — Le Havre: E. *Wanner*. — Lyon: O. *Streuli*, 00. — Marseille: F. E. *Angst*, 98. — Nancy: E. *Wüd*. — Nice: M. *Müller*. — Paris: le min. — Colonies. Alger: J. *Borgeaud*. — VC. à Philippeville (L. *Söder*).
- \*Turquie. Amb. [10 rue de Presbourg]: Salih *Münir bey*, 3/XII. 95; Cons. d'amb.: *Naby bey*; 1<sup>er</sup> secr.: *Moukieddin bey*; 2<sup>e</sup> secr.: *Eurfi bey*, *Tuñi bey*; 3<sup>e</sup> secr.: *Moukhi bey*; Secrs hon.: *Leon bey Karakelia*, Alfred *Sursock bey*; Att.: *Said bey*; Att. milit.: . . . — Consuls à Bastia: Nedjib *Sursock* effendi, 01. — Bayonne: Soulez *Lacaze*, 98. — Bordeaux: *Rohi-el-Halidi* effendi, CG., 99. — Boulogne: *Adam* le jeune. — Brest: *Kerros*. — Cette: J. *Sauvaire*, 01. — Cherbourg: A. *Postel*. — Dunkerque: *Flicheche*, 99. — La Clotat: L. *Bortoli*. — Le Havre: E. *Grosos* et 1 VC. — Lyon: *Moutran* effendi, CG., 98; A. *Robin*. — Marseille: *Henry bey*, CG., 01, et 1 VC. — Nantes: P. *Demange*. — Paris: *Chédid* eff., CG., 99. — Rouen: *Tavernier*. — Toulon et Nice: *Mûhran Cavaslan* effendi, CG., 99. — VC. à La Rochelle (E. *Balguérie*), Libourne (F. *Sangé*).
- \*Uruguay. Oh. d'aff. [1bis rue d'Offémont]: A. *Herosa*; Att.: T. *Rivara*; Att. milit.: A. J. *Ouestas*, capit. — Consuls à Bayonne: P. *Buruena*, 98. — Bordeaux: J. F. *Portillo* et 1 VC. — Cette: F. *Gautier* et 1 VC. — Cherbourg: . . . et 1 VC. — Dunkerque: P. H. *Collet*. — Le Havre: R. *Mazera*, 99, et 1 VC.: *Lahitte*. — Marseille: *Gordon*, 98, et 1 VC. — Nice: A. *Carassale* et 1 VC. — Paris: E. G. *Oiganda*, CG., 00, et 1 VC.: C. *Rossell*. — VC. à Calais, La Rochelle, St-Nazaire, Toulon.
- \*Vénézuéla. E. e. et M. pl.: . . . — Consuls à Bastia: J. A. *Raffalli*. — Bordeaux, ch. des fonct.: Fr. *Berrisbeitia*, 01, et 1 VC. — Boulogne:

J. Lebeau. — Cherbourg: Ch. Postel. — Ile Rousee: A. Floravanti. — Le Havre: le Dr. D. Centeno et 1 VC. — Libourne: M. Risas. — Mar seille: le Dr. E. M. Oramas et 1 VC. — Paris: J. R. Nuñez, CG., GA. — Rochefort: A. Rodanet. — St-Nazaire: B. Lagrange et 1 VC. — Toulouse: L. Barès et 1 VC. — Vichy: E. Pothier. — VC. à Cette (Alb. Pusch), Limoges (J. Lafon), Nantes (C. Chapé). — Colonies: Alger: C. J. Watjen et 1 VC. — Fort-de-France: F. Vié, 00. — VC. à Pointes-à-Pitre (H. Rodrigues, 01).

Notice statistique.  
Superficies<sup>1)</sup> et population de droit.

(Recensement du 29 mars 1896.)

| Départements.                        | Kil. c. | Popu-<br>lation. | Par<br>k. c. | Départements.                     | Kil. c. | Popu-<br>lation. | Par<br>k. c. |
|--------------------------------------|---------|------------------|--------------|-----------------------------------|---------|------------------|--------------|
| Ain . . . . .                        | 5825    | 351589           | 60           | Garonne                           |         |                  |              |
| Aisne . . . . .                      | 7427    | 541613           | 73           | (Haute-) . .                      | 6365    | 459377           | 72           |
| Allier . . . . .                     | 7380    | 424378           | 58           | Gers . . . . .                    | 6290    | 250472           | 40           |
| Alpes (Basses-) .                    | 6987    | 118142           | 17           | Gironde . . .                     | 10726   | 809902           | 75           |
| Alpes (Hautes-) .                    | 5642    | 113229           | 20           | Hérault . . .                     | 6223    | 469624           | 75           |
| Alpes-Marit. . .                     | 3738    | 265155           | 71           | Ille-et-Vilaine .                 | 6990    | 622089           | 89           |
| Ardèche . . . . .                    | 5555    | 363501           | 65           | Indre . . . . .                   | 6905    | 292206           | 42           |
| Ardennes . . . .                     | 5252    | 318865           | 61           | Indre-et-Loire                    | 6157    | 387064           | 55           |
| Ariège . . . . .                     | 4903    | 219041           | 44           | Isère . . . . .                   | 3235    | 568933           | 57           |
| Aube . . . . .                       | 6025    | 261435           | 42           | Jura . . . . .                    | 5054    | 266143           | 53           |
| Aude . . . . .                       | 6341    | 310513           | 49           | Landes . . . .                    | 3363    | 292884           | 81           |
| Aveyron . . . . .                    | 8770    | 389464           | 44           | Loir-et-Cher . .                  | 6420    | 278153           | 43           |
| Belfort (Terri-<br>toire de) . . . . | 609     | 88047            | 144          | Loire . . . . .                   | 4798    | 625336           | 130          |
| Bouches-du-<br>Rhône . . . . .       | 5247    | 673820           | 128          | Loire (Haute-)                    | 5000    | 316699           | 63           |
| Calvados . . . .                     | 5692    | 417178           | 73           | Loire-Infér. . .                  | 6979    | 646172           | 92           |
| Cantal . . . . .                     | 5775    | 284389           | 41           | Lot . . . . .                     | 5226    | 240403           | 46           |
| Charente . . . .                     | 5972    | 356236           | 59           | Lot-et-Garonne                    | 5384    | 266377           | 53           |
| Charente-Infé-<br>rieure . . . . .   | 7230    | 458456           | 62           | Lozère . . . . .                  | 5179    | 182151           | 25           |
| Cher . . . . .                       | 7302    | 347725           | 47           | Maine-et-Loire                    | 7283    | 514870           | 71           |
| Corrèze . . . . .                    | 5887    | 322323           | 55           | Manche . . . .                    | 6411    | 500052           | 78           |
| Corse . . . . .                      | 8722    | 290168           | 33           | Marne . . . . .                   | 8304    | 439577           | 54           |
| Côte-d'Or . . . .                    | 8786    | 368168           | 42           | Marne (Haute-)                    | 6258    | 322057           | 37           |
| Côtes-du-Nord . .                    | 7217    | 616074           | 85           | Mayenne . . . .                   | 5146    | 321187           | 62           |
| Creuse . . . . .                     | 5605    | 279366           | 50           | Meurthe-et-Mo-<br>selle . . . . . | 5275    | 466417           | 88           |
| Dordogne . . . .                     | 9223    | 464822           | 50           | Meuse . . . . .                   | 6239    | 220384           | 47           |
| Doubs . . . . .                      | 5315    | 302046           | 57           | Morbihan . . . .                  | 7093    | 552028           | 78           |
| Drôme . . . . .                      | 6560    | 303491           | 46           | Nièvre . . . . .                  | 6887    | 335399           | 48           |
| Eure . . . . .                       | 6037    | 340652           | 56           | Nord . . . . .                    | 6778    | 1 811 868        | 314          |
| Eure-et-Loir . . .                   | 5938    | 280469           | 47           | Oise . . . . .                    | 5885    | 404511           | 68           |
| Finistère . . . .                    | 7070    | 789648           | 105          | Orne . . . . .                    | 6148    | 389162           | 55           |
| Gard . . . . .                       | 5880    | 416036           | 71           | Pas-de-Calais . .                 | 6750    | 906249           | 134          |
|                                      |         |                  |              | Puy-de-Dôme . .                   | 8094    | 555078           | 69           |

<sup>1)</sup> Chiffres d'après les résultats du ministère de la guerre, d'après les résultats cadastrés 528876 kil. c.

| Départements.                      | Kil. c. | Popu-<br>lation. | Par<br>k. c. | Départements.                      | Kil. c. | Popu-<br>lation. | Par<br>k. c. |
|------------------------------------|---------|------------------|--------------|------------------------------------|---------|------------------|--------------|
| Pyrénées (B.-)                     | 7712    | 423572           | 55           | Tarn . . . . .                     | 5780    | 339827           | 59           |
| Pyrénées (H.)                      | 4533    | 218973           | 48           | Tarn - et - Ga-<br>ronne . . . . . | 3750    | 200890           | 54           |
| Pyrénées-Orien-<br>tales . . . . . | 4141    | 208387           | 50           | Var . . . . .                      | 6044    | 309191           | 51           |
| Rhône . . . . .                    | 2859    | 839329           | 293          | Vaucluse . . . . .                 | 3578    | 236513           | 66           |
| Saône (Haute-)                     | 5374    | 272891           | 51           | Vendée . . . . .                   | 6971    | 441735           | 63           |
| Saône-et-Loire                     | 8626    | 621237           | 72           | Vienne . . . . .                   | 7023    | 338114           | 48           |
| Sarthe . . . . .                   | 6244    | 425077           | 68           | Vienne(Haute-)                     | 5490    | 375724           | 68           |
| Savoie . . . . .                   | 6187    | 259790           | 42           | Vosges . . . . .                   | 5969    | 421412           | 71           |
| Savoie (Haute-)                    | 4597    | 265872           | 58           | Yonne . . . . .                    | 7494    | 332656           | 44           |
| Seine . . . . .                    | 479     | 3 840514         | 6974         | Total                              | 536408  | 38 617975        | 72           |
| Seine - Infér.                     | 6341    | 837824           | 132          | Français                           | —       | 37 490484        | —            |
| Seine et Marne                     | 5888    | 359044           | 61           | Étrangers                          | —       | 1 027491         | —            |
| Seine-et-Oise                      | 5658    | 669098           | 118          | Recensement                        | —       | —                | —            |
| Sèvres (Deux-)                     | 6055    | 346894           | 57           | de 1901 . . . . .                  | —       | 38 641338        | 73           |
| Somme . . . . .                    | 6276    | 5483279          | 87           |                                    |         |                  |              |

*Population résidente d'après la nationalité 1896.*

|                                |           |                                   |           |
|--------------------------------|-----------|-----------------------------------|-----------|
| Français . . . . .             | 37 014889 | Russes . . . . .                  | 15251     |
| Naturalisés français . . . . . | 202716    | Autres Européens . . . . .        | 28394     |
| Français 37 217604             |           | Américains . . . . .              | 12337     |
| Belges . . . . .               | 395498    | Africains et Asiatiques . . . . . | 1024      |
| Italiens . . . . .             | 291886    | Autres nationalités . . . . .     | 1994      |
| Allemands . . . . .            | 90748     | Nationalité inconnue . . . . .    | 768       |
| Espagnols . . . . .            | 76819     | <b>Étrangers 1 051907</b>         |           |
| Suisses . . . . .              | 74735     | Population résidente . . . . .    | 38 269011 |
| Anglais . . . . .              | 36249     | dont du sexe masculin . . . . .   | 18 922651 |
| Luxembourgeois . . . . .       | 26206     | " " " féminin . . . . .           | 19 346360 |

*Mouvement de la population.*

| Année | Mariages. | Naissances<br>morts-nés | Décès<br>compris. | Morts-nés. | Excédants<br>des naiss. |
|-------|-----------|-------------------------|-------------------|------------|-------------------------|
| 1895  | 282915    | 876745                  | 893558            | 41572      | — 17813                 |
| 1896  | 290171    | 907640                  | 813940            | 42054      | 93700                   |
| 1897  | 291462    | 901356                  | 793268            | 42249      | 108088                  |
| 1898  | 287179    | 883738                  | 849878            | 39805      | 33860                   |
| 1899  | 295752    | 887487                  | 856093            | 39860      | 31394                   |

Émigration. 1884: 6100, 1885: 6083, 1886: 7314, 1887: 11170, 1888: 23339, 1889: 31354, 1890: 20560, 1891: 6217, 1892: 5200, 1893: 5300.

*Population résidente d'après la profession 1891,*

v. l'édition de 1896, p. 901.

*Villes de plus de 30000 habitants en 1901 (Résultats provisoires.)*

|                     |          |                      |        |                   |        |
|---------------------|----------|----------------------|--------|-------------------|--------|
| Paris . . . . .     | 2 660550 | St-Étienne . . . . . | 146671 | Reims . . . . .   | 107773 |
| Marseille . . . . . | 494769   | Le Havre . . . . .   | 139044 | Nancy . . . . .   | 102463 |
| Lyon . . . . .      | 453155   | Nantes . . . . .     | 138349 | Toulon . . . . .  | 101172 |
| Bordeaux . . . . .  | 357471   | Nice . . . . .       | 125099 | Amiens . . . . .  | 90038  |
| Lille . . . . .     | 216431   | Roubaix . . . . .    | 124680 | Limoges . . . . . | 83569  |
| Toulouse . . . . .  | 147696   | Rouen . . . . .      | 115914 | Angers . . . . .  | 82966  |

J. Lebeau. — Cherbourg (Ch. Postal. — Ile Rousse: A. Floravanti. — Le Havre: le Dr. D. Centeno et 1 VC. — Libourne: M. Bissas. — Marseille: le Dr. E. M. Oramas et 1 VC. — Paris: J. R. Nuñez, CG., 94. — Rochefort: A. Rodonet. — St-Nazaire: B. Lagrange et 1 VC. — Toulouse: L. Barès et 1 VC. — Vichy: E. Pothier. — VC. à Cette (Alb. Pusch), Limoges (J. Lafon), Nantes (C. Chapé). — Colonies. Alger: C. J. Watjen et 1 VC. — Fort-de-France: F. Vié, 00. — VC. à Pointes-à-Pître (H. Rodrigues, 01).

Notice statistique.  
Superficie<sup>1)</sup> et population de droit.

(Recensement du 29 mars 1896.)

| Départements.                        | Kil. c. | Popu-<br>lation. | Par<br>k. c. | Départements.                     | Kil. c. | Popu-<br>lation. | Par<br>k. c. |
|--------------------------------------|---------|------------------|--------------|-----------------------------------|---------|------------------|--------------|
| Ain . . . . .                        | 5826    | 851569           | 60           | Garonne                           |         |                  |              |
| Aisne . . . . .                      | 7427    | 641613           | 73           | (Haute-) . . .                    | 6365    | 459377           | 79           |
| Allier . . . . .                     | 7380    | 424378           | 58           | Gers . . . . .                    | 6390    | 250472           | 40           |
| Alpes (Basses-)                      | 6987    | 118142           | 17           | Gironde . . . .                   | 10726   | 809902           | 75           |
| Alpes (Hautes-)                      | 5642    | 113229           | 20           | Hérault . . . .                   | 6233    | 469684           | 75           |
| Alpes-Marit.                         | 3738    | 265156           | 71           | Ille-et-Vilaine .                 | 6990    | 622089           | 89           |
| Ardeche . . . . .                    | 5555    | 363501           | 65           | Indre . . . . .                   | 6906    | 289206           | 42           |
| Ardennes . . . .                     | 5252    | 318866           | 61           | Indre-et-Loire                    | 6157    | 337064           | 55           |
| Ariège . . . . .                     | 4903    | 219641           | 44           | Isère . . . . .                   | 8235    | 568933           | 67           |
| Aube . . . . .                       | 6026    | 251435           | 42           | Jura . . . . .                    | 5064    | 266143           | 53           |
| Aude . . . . .                       | 6341    | 310513           | 49           | Landes . . . . .                  | 9363    | 292884           | 31           |
| Aveyron . . . . .                    | 8770    | 389464           | 44           | Loir-et-Cher . .                  | 6420    | 378153           | 43           |
| Belfort (Terri-<br>toire de) . . . . | 609     | 88047            | 144          | Loire . . . . .                   | 4798    | 625336           | 130          |
| Bonches-du-<br>Rhône . . . . .       | 5247    | 673820           | 128          | Loire (Haute-)                    | 5000    | 316699           | 63           |
| Calvados . . . . .                   | 5692    | 417176           | 73           | Loire-Infér.                      | 6979    | 648172           | 92           |
| Cantal . . . . .                     | 5775    | 254389           | 41           | Loiret . . . . .                  | 6811    | 371019           | 54           |
| Charente . . . . .                   | 5972    | 366236           | 59           | Lot . . . . .                     | 5226    | 240403           | 46           |
| Charente-Infé-<br>rieure . . . . .   | 7280    | 458455           | 62           | Lot-et-Garonne                    | 5384    | 286377           | 53           |
| Cher . . . . .                       | 7802    | 347725           | 47           | Lozère . . . . .                  | 5170    | 132151           | 26           |
| Corrèze . . . . .                    | 5887    | 322898           | 55           | Maine-et-Loire                    | 7288    | 514870           | 71           |
| Corse . . . . .                      | 3722    | 290168           | 33           | Manche . . . . .                  | 6411    | 500052           | 78           |
| Côte-d'Or . . . .                    | 3786    | 368168           | 42           | Marne . . . . .                   | 8204    | 439577           | 54           |
| Côte-du-Nord                         | 7317    | 616074           | 85           | Marne (Haute-)                    | 6258    | 282057           | 37           |
| Creuse . . . . .                     | 5605    | 279366           | 50           | Mayenne . . . .                   | 5146    | 321187           | 62           |
| Dordogne . . . .                     | 9223    | 464322           | 50           | Meurthe-et-Mo-<br>selle . . . . . | 5275    | 466417           | 89           |
| Doubs . . . . .                      | 5315    | 302046           | 57           | Meuse . . . . .                   | 6239    | 290384           | 47           |
| Drôme . . . . .                      | 6560    | 303491           | 46           | Morbihan . . . .                  | 7093    | 552028           | 78           |
| Eure . . . . .                       | 6037    | 340652           | 56           | Nièvre . . . . .                  | 6887    | 333899           | 48           |
| Eure-et-Loir . . .                   | 5938    | 280469           | 47           | Nord . . . . .                    | 5778    | 1 811368         | 314          |
| Finistère . . . . .                  | 7070    | 789648           | 105          | Oise . . . . .                    | 5885    | 404511           | 68           |
| Gard . . . . .                       | 5880    | 416036           | 71           | Orne . . . . .                    | 6143    | 339182           | 55           |
|                                      |         |                  |              | Pas-de-Calais . .                 | 6750    | 906249           | 134          |
|                                      |         |                  |              | Puy-de-Dôme . .                   | 8094    | 555076           | 69           |

<sup>1)</sup> Chiffres d'après les résultats du ministère de la guerre, d'après les résultats du cadastre 528876 kil. c.

|                                                      |                    |            |
|------------------------------------------------------|--------------------|------------|
| Ministère des travaux publics . . . . .              |                    | 218 581515 |
| Service ordinaire . . . . .                          |                    |            |
| Administration . . . . .                             | 29 730970          |            |
| Routes et ponts . . . . .                            | 39 008300          |            |
| Dépenses extraordinaires . . . . .                   |                    |            |
| Routes et ponts . . . . .                            | 4 035000           |            |
| Navigation intér. . . . .                            | 16 000000          |            |
| Chemins de fer . . . . .                             | 14 938500          |            |
| Ports et phares . . . . .                            | 14 938000          |            |
| Frais de régie et de perception                      |                    |            |
| Contributions directes                               | 28 157381          |            |
| K. registr., domaines, timbre . . . . .              | 18 670440          |            |
| Douanes . . . . .                                    | 34 088142          |            |
| Contributions indir. . . . .                         | 41 695070          |            |
| Remboursements et restitutions                       |                    | 40 196162  |
| Min. des finances . . . . .                          | 32 318000          |            |
| Postes et télégraphes                                | 6 467000           |            |
| Navigation intérieure                                | 12 300000          |            |
| Ports et phares . . . . .                            | 8 733000           |            |
| Annuités dues à des compagnies de chemin de fer etc. | 86 167245          |            |
| Travaux divers . . . . .                             | 443300             |            |
| des impôts . . . . .                                 |                    | 420 829405 |
| Manuf. de l'État . . . . .                           | 66 846932          |            |
| Affaires étrangères . . . . .                        | 60000              |            |
| Postes et télégraphes                                | 196 977439         |            |
| Forêts . . . . .                                     | 13 882000          |            |
| Min. de l'intér. . . . .                             | 1 388000           |            |
| Agriculture . . . . .                                | 28162              |            |
| <b>Total des dépenses</b>                            | <b>8554 854212</b> |            |

## Recettes.

|                                                                         |            |             |
|-------------------------------------------------------------------------|------------|-------------|
| Impôts directs . . . . .                                                |            | 522 596614  |
| Contributions directes . . . . .                                        |            | 438 069335  |
| Impôt foncier . . . . .                                                 | 186 961552 |             |
| Cote personnelle et mobilière . . . . .                                 | 98 163530  |             |
| Taxes spéciales assimilées aux contributions dir.                       |            | 39 527379   |
| Taxes des biens de la main-morte . . . . .                              | 7 656800   |             |
| Redevances des mines . . . . .                                          | 2 958075   |             |
| Vérification des poids et mesures . . . . .                             | 5 970000   |             |
| Visite des pharmacies etc. . . . .                                      | 400000     |             |
| Chevaux et voitures . . . . .                                           | 13 314000  |             |
| Cercles, billards, vélocipèdes, taxe militaire etc.                     | 9 998404   |             |
| Produits domaniaux . . . . .                                            |            | 55 485300   |
| Produits du domaine . . . . .                                           | 24 687900  |             |
| Produits des forêts . . . . .                                           | 30 797400  |             |
| Impôts et revenus indirects . . . . .                                   |            | 2095 596894 |
| Enregistrement . . . . .                                                | 553 244978 |             |
| Timbre . . . . .                                                        | 178 563400 |             |
| Impôt sur les opérations de bourse . . . . .                            | 6 888500   |             |
| Taxe sur le revenu des valeurs mobilières . . . . .                     | 74 707686  |             |
| Produits des douanes . . . . .                                          | 438 874800 |             |
| Droits de douanes à l'import. . . . .                                   | 394 196000 |             |
| Droits de statist. . . . .                                              | 7 435000   |             |
| Produits des contributions indirectes . . . . .                         | 649 023550 |             |
| Boissons . . . . .                                                      | 481 875000 |             |
| Sels (taxe perçue hors du rayon des douanes) . . . . .                  | 9 152000   |             |
| Droit d'expédition (boissons, sels, sucre etc.) . . . . .               | 4 982000   |             |
| Huiles . . . . .                                                        | 2 069400   |             |
| Stéarine, bougies . . . . .                                             | 3 232000   |             |
| Vinaigre etc. . . . .                                                   | 2 997000   |             |
| Produit des sucres (donanes et impôts) . . . . .                        | 199 800000 |             |
| Droits de navigation                                                    | 7 874000   |             |
| ,, divers . . . . .                                                     | 5 995800   |             |
| Sels de douane . . . . .                                                | 33 134000  |             |
| Renchérissment du prix de transport par chemin de fer en grande vitesse | 60 130600  |             |
| Renchérissment du prix de transport par autres voitures                 | 5 186000   |             |
| Licences . . . . .                                                      | 38 232000  |             |
| Droits divers . . . . .                                                 | 39 136150  |             |

|                                                                       |                                       |
|-----------------------------------------------------------------------|---------------------------------------|
| <b>Produits de monopoles et exploitations industrielles de l'État</b> | <b>729 001380</b>                     |
| Allumettes, tabacs et poudres à feu . . . . .                         | 456 461000                            |
| Postes . . . . .                                                      | 198 866100                            |
| Télégraphes et téléphones . . . . .                                   | 56 413800                             |
| Produits de diverses exploitations . . . . .                          | 17 261980                             |
| <b>Produits divers</b>                                                | <b>61 893808</b>                      |
| Bénéfices réalisés par la caisse des dépôts . . . . .                 | 6 590000                              |
| Chemins de fer . . . . .                                              | 4 657650                              |
| Produit de la vente des publications du gouvernement                  | 231190                                |
| Revenus des colonies . . . . .                                        | 789940                                |
| Produit des chancelleries diplom. et consulaires . . . . .            | 1 200000                              |
| Taxe des brevets d'invention . . . . .                                | 3 528820                              |
| Produit des prisons, des travaux des détenus . . . . .                | 4 177700                              |
| Reversements de fonds sur les dépenses des minist.                    | 2 287490                              |
| Remboursements divers . . . . .                                       | 29 933120                             |
| Recettes diverses et accidentelles . . . . .                          | 8 627898                              |
| Recettes extraordinaires . . . . .                                    | 10 000000                             |
| Recettes d'ordre . . . . .                                            | 77 829108                             |
|                                                                       | <b>Total 8552 403054</b>              |
|                                                                       | <b>Revenus de l'Algérie 2 199808</b>  |
|                                                                       | <b>Total des recettes 8554 602862</b> |

*Services spéciaux rattachés pour ordre au budget de 1901.*

|                                                                  |           |                                      |                   |
|------------------------------------------------------------------|-----------|--------------------------------------|-------------------|
| <i>(Les dépenses et les recettes des articles s'équivalent.)</i> |           |                                      |                   |
| Monnaies et médailles . . . . .                                  | 5 125700  | Chemins de fer de l'État. . . . .    | 51 000000         |
| Imprimerie nationale . . . . .                                   | 7 262000  | Chemin de fer et port de             |                   |
| Légion d'honneur . . . . .                                       | 16 244399 | Réunion . . . . .                    | 12 890611         |
| Caisse des invalides de la                                       |           | Caisse nationale d'épargne . . . . . | 32 621000         |
| marine . . . . .                                                 | 17 655405 | <b>Total (dépenses et recettes)</b>  | <b>141 652685</b> |
| École centrale des arts et                                       |           |                                      |                   |
| manufactures . . . . .                                           | 768640    |                                      |                   |

*Dette publique.*

|                                                                                                                           |            |
|---------------------------------------------------------------------------------------------------------------------------|------------|
| <b>Dépenses pour la dette d'après le budget de 1901.</b>                                                                  |            |
| Dette consolidée . . . . .                                                                                                | 675 657850 |
| Rentes à 3½% (nouveau fonds) . . . . .                                                                                    | 287 888396 |
| Rentes à 3% . . . . .                                                                                                     | 438 269454 |
| Dette remboursable à terme ou par annuités . . . . .                                                                      | 324 437522 |
| Rentes 3% amortissables par annuités . . . . .                                                                            | 138 698328 |
| Rachat de concessions de canaux . . . . .                                                                                 | 511944     |
| Intérêts et amortissement des obligations pour chemins vicinaux et la construction des établissements scolaires . . . . . | 29 694949  |
| Intérêts des obligations pour le compte spécial de perfectionnement de l'armement . . . . .                               | 4 906800   |
| Annuités de conversion de l'emprunt Morgan . . . . .                                                                      | 15 792409  |
| Annuité à la compagnie des chemins de fer de l'Est . . . . .                                                              | 20 500000  |
| Annuité à la compagnie des chemins de fer de Paris-Lyon-Méditerranée . . . . .                                            | 2 540000   |
| Annuité à la compagnie des chemins de fer d'Orléans . . . . .                                                             | 2 340000   |
| Intérêts de capitaux de cautionnement . . . . .                                                                           | 6 960000   |
| Intérêts de la dette flottante du Trésor . . . . .                                                                        | 15 538500  |
| Annuités dues aux comp. de chemins de fer . . . . .                                                                       | 41 880133  |
| Intérêts des obligations émises pour les garanties d'intérêts aux compagnies de chemin de fer . . . . .                   | 2 482303   |
| Amortissement de la rente 3% . . . . .                                                                                    | 37 493006  |
| Remboursement, par annuités, des dépenses de l'expédition de Madagascar et de l'expédition du Siam . . . . .              | 5 214790   |



|                                                                                                          |                    |
|----------------------------------------------------------------------------------------------------------|--------------------|
| Petits capitaux . . . . .                                                                                | 40750              |
| Dette viagère . . . . .                                                                                  | 245 549092         |
| Rentes viagères . . . . .                                                                                | 653195             |
| Pensions militaires . . . . .                                                                            | 185 618000         |
| Pensions civiles . . . . .                                                                               | 79 500000          |
| Pensions, indemnités, secours divers . . . . .                                                           | 6 284027           |
| Annuités à la caisse des dépôts et consignations pour le service des pensions aux anciens milit. . . . . | 8 842000           |
| Dotation de la Légion d'honneur . . . . .                                                                | 11 045330          |
| Augmentation des appointements . . . . .                                                                 | 4 806540           |
| <b>Total général</b>                                                                                     | <b>1246 644464</b> |

*Capital de la dette publique au 1er janv. 1901<sup>1)</sup>.*

|                                                                        |                     |
|------------------------------------------------------------------------|---------------------|
| Dette consolidée   rente 3½% . . . . .                                 | 6789 664777         |
| rente 3% . . . . .                                                     | 16211 780865        |
| Rentes 3% amortissables . . . . .                                      | 3811 918500         |
| Annuité de l'emprunt Morgan . . . . .                                  | 179 454766          |
| Chemins de fer, garanties d'intérêts et annuités . . . . .             | 1308 299198         |
| Obligations pour chemins vicinaux et constructions scolaires . . . . . | 514 617028          |
| Dépenses de Madagascar et du Siam . . . . .                            | 86 143000           |
| Annuités à la caisse des dépôts . . . . .                              | 88 804653           |
| Dettes pour les constructions scolaires . . . . .                      | 21 825104           |
| Dette pour l'amélioration des rivières, canaux et ports . . . . .      | 7 017728            |
| Annuités de chemin de fer . . . . .                                    | 776 425574          |
| Annuités diverses . . . . .                                            | 4 994889            |
| Dette flottante   portant intérêts . . . . .                           | 1030 584400         |
| sans intérêts . . . . .                                                | 115 082200          |
| Compte spécial de la guerre (loi du 17 févr. 1898) . . . . .           | 151 020000          |
| <b>Total</b>                                                           | <b>80096 632622</b> |

*Commerce. (En millions de franca.)*

*Aperçu de l'extension du commerce dans les dernières années.*

| Années. | Commerce général. |         | Commerce spécial. |         | Or, arg. et billon. |         | Transit. |
|---------|-------------------|---------|-------------------|---------|---------------------|---------|----------|
|         | Import.           | Export. | Import.           | Export. | Import.             | Export. |          |
| 1895    | 4919,6            | 4589,3  | 3719,9            | 3378,8  | 395                 | 325     | 685,7    |
| 1896    | 4928,8            | 4593,6  | 3798,6            | 3400,9  | 479                 | 513     | 618,0    |
| 1897    | 5137,6            | 4803,1  | 3956,0            | 3598,0  | 463                 | 327     | 598,5    |
| 1898    | 5682,8            | 4673,5  | 4472,5            | 3510,9  | 391                 | 502     | 638,5    |
| 1899    | 5643,0            | 5533,5  | 4518,3            | 4152,6  | 506                 | 382     | 763,6    |

*Commerce spécial d'après les pays de provenance et de destination en 1899.*

|                           | Imp.  |        | Exp. |      |                            | Imp.   |        | Exp. |
|---------------------------|-------|--------|------|------|----------------------------|--------|--------|------|
|                           | Imp.  | Exp.   | Imp. | Exp. |                            | Imp.   | Exp.   |      |
| Zone franche . . . . .    | 18,6  | 28,6   |      |      | Autriche . . . . .         | 78,1   | 19,8   |      |
| Grande-Bretagne . . . . . | 591,4 | 1241,8 |      |      | Russie . . . . .           | 179,2  | 43,4   |      |
| Belgique . . . . .        | 332,4 | 605,6  |      |      | Pays scandinaves . . . . . | 96,8   | 29,2   |      |
| Pays-Bas . . . . .        | 43,7  | 51,4   |      |      | Roumanie . . . . .         |        | 21,8   | 4,3  |
| Allemagne . . . . .       | 360,0 | 457,1  |      |      | Bulgarie . . . . .         | 102,7  | 49,2   |      |
| Suisse . . . . .          | 93,0  | 215,9  |      |      | Turquie . . . . .          |        | 2,7    | 0,9  |
| Espagne . . . . .         | 239,2 | 148,0  |      |      | Grèce . . . . .            | 16,8   | 11,0   |      |
| Portugal . . . . .        | 10,8  | 14,8   |      |      | 1. Europe . . . . .        | 2846,1 | 5112,6 |      |
| Italie . . . . .          | 168,5 | 192,0  |      |      |                            |        |        |      |

<sup>1)</sup> Non compris la dette viagère qui ne figure pas dans les tableaux officiels du capital de la dette nationale.

|                          | Imp.   | Exp.   |                         | Imp.   | Exp.   |
|--------------------------|--------|--------|-------------------------|--------|--------|
| États-Unis . . . . .     | 427,3  | 255,4  | Algérie . . . . .       | 371,5  | 360,4  |
| Mexique . . . . .        | 8,5    | 27,7   | Tunisie . . . . .       | 32,8   | 25,7   |
| Haïti . . . . .          | 31,5   | 3,3    | Sénégal et golfe de     |        |        |
| Brésil . . . . .         | 71,0   | 67,0   | Guinée . . . . .        | 30,9   | 26,3   |
| Uruguay . . . . .        | 26,8   | 8,9    | Réunion . . . . .       | 14,5   | 14,1   |
| République Argentine .   | 291,9  | 53,1   | Ste-Marie-de-Madagas-   |        |        |
| Chili . . . . .          | 66,6   | 11,0   | car, Mayotte etc. . .   | 4,8    | 28,8   |
| Pérou . . . . .          | 14,3   | 3,7    | Établissement des Indes | 1,0    | 3,1    |
| Colombie . . . . .       | 8,1    | 14,5   | Indochine . . . . .     | 30,9   | 46,1   |
| Autres pays . . . . .    | 50,9   | 15,1   | Établissements en Océ-  |        |        |
| 2. Amérique . . . . .    | 996,8  | 459,7  | anie . . . . .          | 18,9   | 7,0    |
| Indes anglaises . . . .  | 179,4  | 20,5   | St-Pierre et Miquelon   |        |        |
| Indes orientales . . . . | 22,3   | 2,8    | et grande pêche . . .   | 31,9   | 5,8    |
| Chine . . . . .          | 226,9  | 5,4    | Guadeloupe . . . . .    | 13,8   | 11,0   |
| Japon . . . . .          | 93,6   | 8,1    | Martinique . . . . .    | 20,7   | 17,6   |
| Autres pays . . . . .    | 2,1    | 1,4    | Guyane française . . .  | 0,3    | 9,5    |
| 3. Asie . . . . .        | 524,3  | 38,3   | Épaves, sauvetages, et  |        |        |
| 4. Afrique . . . . .     | 83,2   | 39,5   | provisions de bord . .  | 0,6    | 19,3   |
| 5. Australie . . . . .   | 96,3   | 7,7    | II. Colonies françaises | 471,6  | 494,6  |
| I. Pays étrang. . . . .  | 4046,7 | 3658,0 | Totaux                  | 4518,3 | 4162,6 |

*Principaux articles du commerce spécial en 1899.*

|                          |               |                           |                         |                          |
|--------------------------|---------------|---------------------------|-------------------------|--------------------------|
| Importation.             | Lin . . . . . | 56,1                      | Tissus de coton . . . . | 174,3                    |
| Laines . . . . .         | 467,4         | Beurre et fromage . . .   | 47,2                    | Marchandises de          |
| Soies . . . . .          | 370,6         | Nitrate de soude . . . .  | 47,0                    | confection . . . . .     |
| Vins . . . . .           | 267,4         | Viande . . . . .          | 46,1                    | Sucre . . . . .          |
| Houille . . . . .        | 258,2         | Tissus de coton . . . .   | 43,8                    | Nonveautés . . . . .     |
| Bois . . . . .           | 177,7         | Pétrole . . . . .         | 42,7                    | . . . . .                |
| Coton . . . . .          | 177,6         | Tissus de laine . . . . . | 40,7                    | Articles métal-          |
| Peaux . . . . .          | 166,9         |                           |                         | liques . . . . .         |
| Graines oléagi-          |               | Exportation.              |                         | Produits chimiques . .   |
| neuses . . . . .         | 166,1         | Tissus de soie . . . . .  | 273,3                   | Beurre et fromage . . .  |
| Céréales . . . . .       | 143,9         | Laines . . . . .          | 271,7                   | Ouvrages en cuir . . . . |
| Machines . . . . .       | 103,6         | Tissus de laine . . . . . | 264,0                   | Poteries et verres . . . |
| Cuivre . . . . .         | 102,3         | Peaux . . . . .           | 253,5                   | Machines . . . . .       |
| Café . . . . .           | 89,6          | Vins . . . . .            | 210,3                   | Cuivre . . . . .         |
| Tissus de soie . . . . . | 85,4          | Articles de Paris . . . . | 183,7                   | Papier . . . . .         |
| Animaux . . . . .        | 60,8          | Soies . . . . .           | 179,9                   | Liqueurs etc. . . . .    |
|                          |               |                           |                         | Bois . . . . .           |

*Commerce spécial par nature de produits, 1899 et 1900.*

(En milliers de francs.)

|                               | 1899     |          | 1900     |          |
|-------------------------------|----------|----------|----------|----------|
|                               | Import.  | Export.  | Import.  | Export.  |
| Objets d'alimentation . . . . | 950 983  | 675 355  | 823 921  | 776 378  |
| Matières premières . . . . .  | 2339 611 | 1210 372 | 2733 179 | 1090 375 |
| Objets fabriqués . . . . .    | 727 714  | 2077 424 | 841 430  | 1995 893 |
| Colis postaux . . . . .       | —        | 189 584  | —        | 215 417  |
| Marchandises . . . . .        | 4518 808 | 4152 635 | 4408 530 | 4078 033 |
| Or et argent . . . . .        | 505 796  | 381 900  | 597 927  | 333 793  |
| Totaux                        | 5024 104 | 4534 565 | 5006 457 | 4410 825 |

*Marine marchande.*

| Au 1er janvier | Navires à voiles. |        | Vapeurs. |        | Total. |        |
|----------------|-------------------|--------|----------|--------|--------|--------|
|                | Nbre.             | Tonn.  | Nbre.    | Tonn.  | Nbre.  | Tonn.  |
| 1900           | 14262             | 450636 | 1227     | 507120 | 15489  | 957756 |
| 1899           | 14406             | 414678 | 1209     | 485615 | 15615  | 900285 |
| 1898           | 14352             | 421462 | 1212     | 499409 | 15564  | 920871 |
| 1897           | 14301             | 390394 | 1235     | 503677 | 15536  | 894071 |
| 1896           | 14386             | 386510 | 1212     | 500568 | 15596  | 857078 |

*Communications.**Mouvement des ports dans le commerce extérieur en 1899 et 1900.*

|                                    | Entrée. |           | Sortie. |           |
|------------------------------------|---------|-----------|---------|-----------|
|                                    | Nbre.   | Tonn.     | Nbre.   | Tonn.     |
| Navires français . . . . .         | 8661    | 4 967828  | 8902    | 5 169149  |
| „ étrangers . . . . .              | 21055   | 12 748851 | 21408   | 12 811684 |
| Nav. chargés et nav. sur lest 1899 | 29716   | 17 711679 | 30210   | 17 891684 |
| Navires français . . . . .         | 7825    | 4 680464  | 7279    | 4 330923  |
| „ étrangers . . . . .              | 19022   | 13 578337 | 12581   | 8 556449  |
| Navires chargés 1900               | 26647   | 18 358801 | 20860   | 12 887372 |

*Chemins de fer.* Au 31 déc. 1900 il y avait en exploitation: 38263 kil. de lignes principales et 4788 kil. de lignes d'intérêt local.

*Postes (y compris l'Algérie) en 1899.* Nombre des bureaux: en France 9880; en Algérie 590; à l'étranger 42. Recettes: en France 266 943270; en Algérie 4988426. Dépenses (postes et télégraphes): en France 188 540607; en Algérie 6 082601 fr.

|                              | Lettres. | Cartes imprimées et échantillons. |              | Lettres avec déclaration de valeur et mandats de poste |
|------------------------------|----------|-----------------------------------|--------------|--------------------------------------------------------|
|                              |          | En milliers.                      | En millions. |                                                        |
| Service intérieur . . . . .  | 846 561  | 55 149                            | 1218 893     | 48 518 5593 698                                        |
| Service extérieur . . . . .  | 117 025  | 4 987                             | 99 636       | 2 784 400 298                                          |
| Service de transit . . . . . | 50 167   | 2 558                             | 83 577       | 23 11 829                                              |

*Télégraphes en 1899.* Nombre des bureaux de l'État 8856, des bureaux des chemins de fer et des bureaux particuliers 8798, des bureaux sémaphoriques 132. Longueur des lignes 145202, des fils 531519 kil. Nombre des dépêches internes 39 071518, des dépêches internationales 6 379182, des dépêches de transit 1122180, des dépêches de service 1671271 — total 48 144151. Recettes 84 022065 fr.

*Téléphonie 1899.* Nombre de stations et postes 63167. Réseaux urbains: Nombre de réseaux 959, longueur des lignes 16764 kil., des fils 252024 kil., nombre de conversations 161 912842. Circuits interurbains: Nombre de circuits 1838, longueur des lignes 24773 kil., des fils 70909 kil., nombre de conversations 4 774824.

*Armée et marine.*

En vertu de la loi sur le recrutement en date du 27 juill. 1872, le service militaire personnel est obligatoire pour tous les Français; modifications de cette loi 15 juill. 1889, 3 juill. et 6 nov. 1890, et 19 juill. 1892. Tout Français âgé de 20 ans accomplis doit servir 3 ans dans l'armée active, 10 ans dans la réserve de l'armée active (deux fois l'appel à des exercices de 4 semaines), 6 ans dans l'armée territoriale (une fois quinze jours d'exercices), et 6 ans dans la réserve de l'armée terri-

toriale (une fois l'appel de 1 jour). Une partie des conscrits, tirée au sort et dont le nombre est fixé tous les ans par le ministre de la guerre, passent dans la réserve après un an de service actif, ou après deux ans, quand ils sont illettrés; en outre peuvent passer dans la réserve après un an de service ceux qui ont réclamé à cause d'affaires de famille, ainsi que les conscrits de la population française de l'Algérie. Ceux qui ne sont pas capables de porter les armes, ou qui appartiennent à l'armée active pendant moins de 8 ans, paient une taxe militaire de 6 francs avec une surtaxe variable. En vertu de la loi du 7 juill. 1900, les troupes de l'armée coloniale sont rattachées au ministère de la guerre; elles sont, en principe, destinées aux colonies et se composent d'infanterie, d'artillerie, d'ouvriers, artificiers et d'un corps disciplinaire; leur recrutement se fait par voie d'enrôlement de volontaires français et d'indigènes des diverses colonies. Le contingent des recrues en 1899 était de 206416 h. (dont 68281 h. pour le service d'un an); en outre 22222 h. engagés par voie d'enrôlement (dont 9155 pour la marine et les troupes coloniales et 7880 pour la légion étrangère, les tirailleurs algériens et les spahis (le nombre des conscrits en 1894 était de 212200, en 1895 de 224625)). — V. pour la loi du 27 juin 1893 portant fixation des cadres l'édition de 1894, p. 867.

#### *Organisation de l'armée en temps de paix.*

En vertu des lois des 24 juill. 1873, 18 mars 1875, 21 juin 1890 et du 5 déc. 1897, le territoire de la France (avec l'Algérie) est divisé en 20 régions, dont chacune se divise en 8 subdivisions (à l'exception des VI<sup>e</sup> et XX<sup>e</sup> qui n'en ont que 4, et du XV<sup>e</sup> avec 9). Chaque région est occupée par un corps d'armée; chaque corps d'armée comprend pour l'ordinaire 2 div. d'inf. (le VI<sup>e</sup>, VII<sup>e</sup> et XIX<sup>e</sup> corps ont 3 div.), 1 brig. de cav., 1 brig. d'art., 1 bat. du génie, 1 esc. du train des équipages, 1 section de secrétaires d'état-major et de recrutement, 1 section d'ouvriers d'admin., 1 section d'infirmiers et 1 légion de gendarmerie. En outre il existe le corps d'armée des troupes coloniales constitué par décret du 11 juin 1901, le gouvernement militaire de Paris avec 1 bat. de chasseurs, 1 brig. d'art. de camp., 1 bat. d'art. à pied et 1 brig. séparée du génie; 7 div. de cav., attachées selon les besoins aux corps d'armée et au gouv. milit. de Paris; le XIX<sup>e</sup> corps d'armée en Algérie avec 3 brig. de cav. et 1 div. d'occupation en Tunisie (v. les notices personnelles). Chaque div. d'inf. (à l'exception de celles en Algérie) se compose de 2 brig. d'inf. et le XIV<sup>e</sup> corps d'armée comprend en outre une brig. régionale à Lyon; chaque div. de cav. doit comprendre 1 brig. de cuirassiers, 1 brig. de dragons et 1 brig. de cav. légère (chasseurs ou hussards); la 7<sup>e</sup> div. formée en automne 1893 ne comprend encore que 2 brig. = 6 rég. Il y a donc en tout 40 div. d'inf. (nos 1 à 36, 39 à 42) comprenant 80 brig. (nos 1 à 72 et 77 à 84), 2 div. de troupes coloniales comprenant 4 brig. d'inf. et 1 brig. d'art., de plus, en dehors de formations supérieures, 1 brig. régionale de Lyon, 1 div. d'occupation en Tunisie et 4 brig. territ. en Algérie, total: 91 brig. d'inf., 7 div. de cav. et 19 brig. de cav. de corps, 4 brig. de cav. en Algérie et en Tunisie; en outre 20 brig. d'art. et 2 comm. d'art. Chaque brigade (d'inf., de cav. et d'art.) se compose pour l'ordinaire de 2 rég. Les détails se présentent comme suit:

145 rég. d'inf. subdivisionnaires (nos 1 à 108, 110 à 144, 149 et no 163, répartis dans les 19 corps d'armée en France), chaque rég. (d'après la loi du 4 mars 1897 de 4 bat. 1); 18 rég. d'inf. régionaux (nos 109, 145-148, et 150-162, destinés à occuper les places fortes) à 4 bat.; 18 bat. (28 off., 796 h., 8 chev.) de chass. à pied et 12 bat. (5 off., 116 h., 2 chev., 44 mulets) de chass. de montagne (dont 29 à 6, 1 à 4 comp.) = 682 bat.; 4 rég. de zouaves à 5 bat. et 2 comp. de dépôt; 4 rég. de tirail. algériens (Turcos) à 6 bat. et 1 comp. de dépôt; 2 comp. de tirailleurs sahariens, 2 rég. d'inf. légère à 6 bat. (de 4 comp.) et 2 comp. de dépôt; 5 bat. d'inf. légère

d'Afrique (à 6 comp.). — Armement : fusil système Lebel (modèle 1886/93, magasin à tuyau à 8 cartouches, cal. 8 mm); appartiennent en outre à l'infanterie : 4 comp. de discipline et 1 dépôt; 2 comp. de vélocipédistes seront erigées (au VI<sup>e</sup> et XIII<sup>e</sup> corps d'armée).

Cavalerie : 7 div. séparées formées par 20 brig. = 41 rég., 19 brig. de cav. de corps, se composant des rég. nos 1 à 18 et 20, 4 brig. = 10 rég. en Algérie et en Tunisie, total : 18 rég. de cuir., 31 rég. de drag., 21 rég. de chass., 14 rég. de huss. et 6 rég. de chass. d'Afrique, chaque rég. de 5 esc.; 4 rég. de spahis (dont 1 à 7, 3 à 5 esc.), 1 esc. de spahis sahariens — total 448 esc. (5 off., 140 h., 139 chev. en temps de paix, et 5 off., 155 h., 150 chev. en temps de guerre), dont ceux de drag., de huss. et de chass. sont armés de mousquetons, modèle 1886, ceux de cuirass., de revolvers les dragons aussi de la lance; appartiennent en outre à la cav. 1 esc. de spahis du Sénégal, 1 esc. de spahis soudanais, 8 comp. de cavaliers de remonte et 20 dépôts de remonte.

Artillerie de campagne : 20 brig. et 2 commandements comprenant 40 rég. = 420 batt. montées (5 off., 103 h., 61 chev., 4—6 pièces, 2 voitures de munition attelées, en temps de paix, 4 off., 180 h., 163 chev., 6 pièces attelées, 9 voitures de munition, en temps de guerre), 52 batt. à cheval (5 off., 105 h., 87 chev., 4—6 pièces, 2 voitures de munition attelées, en temps de paix, 4 off., 188 h., 217 chev., 6 pièces attelées, 9 voitures de munition, en temps de guerre), 14 batt. de montagne; de plus en Algérie et en Tunisie 19 batt. — total 508 batt. (armées de canons à tir rapide, cal. 75 mm). — 18 bat. d'art. à pied avec 104 batt. et 2 bat. = 8 batt. à pied en Algérie et en Tunisie (la batt. de 4 off., 129 h., 4 chev., en temps de paix) = 112 batt. à pied (armées de canons cal. 95, 200 et 270 mm et de mortiers cal. 15 cm); 10 comp. d'ouvriers d'art. et 8 comp. d'artificiers. Introduction des canons à tir rapide, cal. 12 cm. La batt. (obus cal. 12 cm) est formée à 6 pièces et 6 voitures de munition.

Génie : 7 rég. du génie, dont le 1<sup>er</sup>, 2<sup>e</sup>, 3<sup>e</sup>, 5<sup>e</sup> et 7<sup>e</sup> à 4 bat. (y compris 1 bat. d'aéronautes et 1 bat. de télégr. rattachés au 1<sup>er</sup> et au 5<sup>e</sup> rég.), les 4<sup>e</sup> et 6<sup>e</sup> à 3 bat.; le bat. à 7 comp. = total 26 bat. du génie = 79 comp. de sapeurs-mineurs, 11 comp. de sapeurs de chemin de fer, 8 comp. de télégraphistes, 7 comp. (la comp. = 4 off., 180 h., 1 chev., en paix) de sapeurs-conducteurs et 7 sections hors rang.

20 esc. du train des équipages à 3 comp.; de plus 12 comp. en Algérie.

Troupes de réserve (ci-devant *régiments mixtes*). D'après les inscriptions aux rôles, il existe en temps de paix 145 rég. d'inf. de rés. (à 3 bat.), formés par les cadres complémentaires de 145 rég. et les off. et les hommes de la réserve, portant le numéro (augmenté de 200) du rég. d'inf. act. auquel ils sont adjoints; de plus 80 bat. de chasseurs de rés.; 40 rég. de cav. de rés., portant le numéro (augmenté de 40) du rég. actif correspondant; 41 esc. de cav. de rés. et pour chaque brig. d'art. 12 batt. de rés. = 216 batt. de rés. montées. — Ces régiments seront commandés par les lieutenants des régiments actifs.

Armée territoriale. — Il sera formé dans chaque région : 8 rég. d'inf. (9 rég. dans la 15<sup>e</sup> rég.), 4—8 esc. de cav., 1 ou 2 groupes d'art. (et 1 dans le gouv. milit. de Paris), 1 bat. du génie et 1 esc. du train et des bataillons de chemin de fer; de plus dans la 14<sup>e</sup> région 4 et dans la 15<sup>e</sup> 3 bat. de chass. Dans le XIX<sup>e</sup> corps d'armée il y a les cadres pour 10 bat. de zouaves, 6 esc. de chass. d'Afrique, 1 batt. à pied de chacune des divisions territoriales d'Alger, Constantine, Oran. — Total 452 bat., 78 esc., 219 batt., 21 bat. du génie, et 19 esc. du train. Font partie en outre de l'armée territoriale le corps douanier et le corps forestier, savoir 38 bat., 87 comp. séparées et 56 sections et détachements.

Troupes coloniales<sup>1)</sup>. Infanterie: 10 rég. stationnés en France. 1 rég. au Tonkin, 1 en Annam, 1 en Cochinchine et 1 à Madagascar (dont 2 comp. à La Réunion), 1 au Sénégal, 1 à Diego Suarez (dont 2 comp. à La Réunion), 3 rég. ont été créés en vue de l'expédition de Chine et font actuellement partie du corps expéditionnaire, en outre il y a 1 bat. à 4 comp. stationnées à la Martinique, 1 bat. à 4 comp. à la Nouvelle-Calédonie, 1 bat. à 2 comp. à la Guyane, 1 bat. à 2 comp. à la Guadeloupe, 1 comp. à Taïti, 1 comp. discipl. à Madagascar, 1 en Indo-Chine, 1 sect. à la Martinique, 1 comp. discipl. en Sénégambie et 1 à Diego-Suarez, 2 dépôts à l'île d'Oléron. Corps indigènes: 4 rég. de tirail. tonkinois au Tonkin, 3 rég. de tirail. sénégalais (dont 1 au Sénégal, 1 au Soudan, 1 à Madagascar), 2 rég. de tirail. malgaches à Madagascar, 1 rég. de tirailleurs annamites en Cochinchine, 4 bat. de tirail. sénégalais (dont 1 au Chari, 1 à Zinder, 1 à la Côte d'Ivoire, 1 à Diégo-Suarez. — Artillerie: 2 rég. (= 28 batt. en France et 23 batt., 2 sections dans les colonies; 5 comp. d'ouvriers, 1 comp. d'artificiers; 4 sections d'administration; 5 comp. et 2 détach. de gendarmerie coloniale.

Effectif théorique de paix en 1900<sup>2)</sup>.

| Troupes etc.                                  | Off. et empl. | Sous-off. et homm. | Chev. de service. | Canons attelés. |
|-----------------------------------------------|---------------|--------------------|-------------------|-----------------|
| États-majors et autorités . . . . .           | 3999          | 831                | —                 | —               |
| Écoles militaires . . . . .                   | 430           | 2324               | —                 | —               |
| Non-enrégimentés . . . . .                    | 2374          | 476                | —                 | —               |
| <b>Total</b>                                  | <b>6798</b>   | <b>4521</b>        | —                 | —               |
| <b>Infanterie.</b>                            |               |                    |                   |                 |
| Régiments d'inf. . . . .                      | 11080         | 225500             | 6120              | —               |
| Chasseurs . . . . .                           | 1002          | 28770              | 981               | —               |
| Zouaves avec 1 comp. de dépôt . . . . .       | 414           | 12421              | 200               | —               |
| Inf. légère d'Afr. . . . .                    | 165           | 7675               | 55                | —               |
| Régiments étr. . . . .                        | 202           | 10886              | 345               | —               |
| Tirailleurs d'Alg. . . . .                    | 507           | 20759              | 219               | —               |
| 2 comp. de discipl. . . . .                   | 16            | 1000               | 4                 | —               |
| <b>Total</b>                                  | <b>12386</b>  | <b>267520</b>      | <b>7925</b>       | —               |
| <b>Cavalerie.</b>                             |               |                    |                   |                 |
| En France 79 rég. . . . .                     | 2463          | 61157              | 58265             | —               |
| Remonte . . . . .                             | 27            | 2024               | 805               | —               |
| En Algérie et en Tunisie . . . . .            | 451           | 8999               | 9290              | —               |
| <b>Total</b>                                  | <b>2941</b>   | <b>72180</b>       | <b>68360</b>      | —               |
| <b>Artillerie.</b>                            |               |                    |                   |                 |
| Artillerie de camp . . . . .                  | 2220          | 53922              | 32822             | —               |
| Artillerie à pied . . . . .                   | 522           | 12262              | 514               | —               |
| Artillerie de montagne . . . . .              | 60            | 2058               | 1122              | —               |
| Artillerie en Algérie et en Tunisie . . . . . | 74            | 2625               | 2142              | —               |
| Comp. d'ouvriers . . . . .                    | 48            | 2887               | —                 | —               |
| Comp. d'artificiers . . . . .                 | 12            | 202                | —                 | —               |
| Musiciens des écoles d'artillerie . . . . .   | 19            | 741                | —                 | —               |
| <b>Total</b>                                  | <b>2965</b>   | <b>77412</b>       | <b>37660</b>      | —               |

<sup>1)</sup> Les troupes coloniales stationnées en France ont été constituées en corps d'armée des troupes coloniales, par décret du 11 juin 1901. — <sup>2)</sup> D'après: v. Lëbell's Jahresberichte 1900.

| Troupes etc.                           | Off. et empl. | Sous-off. et homm. | Chev. de service. | Canons attelés. |
|----------------------------------------|---------------|--------------------|-------------------|-----------------|
| Général                                | 501           | 12025              | 1484              | —               |
| Train                                  | 412           | 10835              | 8038              | —               |
| Troupes d'administration               | —             | 15927              | —                 | —               |
| Effectif total de paix                 | 28998         | 48941              | 125465            | —               |
| En outre: Gendarmerie et garde républ. | 743           | 25214              | —                 | —               |

*Formations en temps de guerre.*

Les corps d'armée sont réunis en armées selon les besoins. L'effectif de leurs états-majors, auxquels sont attachés des bureaux de poste milit., des sections de télégraphistes, des troupes de gendarmerie et des escortes, est porté à 55 off., 822 h., 280 chev., 43 voitures; chaque corps comprend: 2 div. d'inf. (chaque div. comptant 2 brig. à 3 rég.), 1 brig. de cav. de 2 rég. à 8 esc., l'artillerie de corps — composée de 6 batt. montées, 2 batt. à cheval, et 4 sections de munitions d'art. —, 1 parc d'artillerie, équipage de pont avec 1 comp. de pontonniers, 1 comp. du génie de rés. avec parc, 1 parc du génie, 1 détachement sanitaire, 6 ambulances, 8 colonnes d'approvisionnement, 1 dépôt d'habillement, 1 dépôt de remonte, et 1 boulangerie de campagne. — Sont attachés à chaque div. d'inf.: 1 rég. d'art. de div., 2 sect. de mun. d'art. et 1 sect. de mun. d'inf., 1 comp. du génie avec parc, 1 détach. sanitaire et 1 col. d'approvisionnement; à chaque brig. de cav.: 1 intendance et 1 détach. sanitaire et à chaque division séparée de cav.: 2 batt. à cheval, 1 détach. sanitaire, 1 col. d'approvisionnement et 1 sect. légère de télégraphes de campagne.

L'effectif de combat d'un corps d'armée mobile est de 36000 à 38000 h. d'inf., 1200 h. de cav., 114 pièces d'art.

*Navires de guerre en 1901.*

| Bâtiments.                                | Tonneaux. | Chevaux. | Bouches à feu. | Tubes l.-torp. | Effectifs. |
|-------------------------------------------|-----------|----------|----------------|----------------|------------|
| 23 cuirassés d'escadre <sup>1)</sup>      | 247888    | 165200   | 897            | 99             | 14385      |
| 9 croiseurs cuirassés <sup>2)</sup>       | 87000     | 186900   | 292            | 18             | 5376       |
| 2 cuirassés de croisière <sup>3)</sup>    | 12400     | 8900     | 66             | 4              | 870        |
| 15 „ garde-côtes <sup>4)</sup>            | 98200     | 91700    | 367            | 28             | 4765       |
| 6 croiseurs cuirassés <sup>5)</sup>       | 31361     | 59000    | 146            | 27             | 2464       |
| 1 „ porte-torpilleur <sup>6)</sup>        | 6090      | 11980    | 16             | 4              | 409        |
| 8 „ de 1 <sup>re</sup> cl. <sup>7)</sup>  | 55251     | 71400    | 257            | 23             | 4290       |
| 14 „ de 2 <sup>e</sup> cl. <sup>8)</sup>  | 57847     | 80000    | 377            | 37             | 5379       |
| 18 „ de 3 <sup>e</sup> cl. <sup>9)</sup>  | 42856     | 56450    | 334            | 51             | 4570       |
| 22 contre-torpilleurs <sup>10)</sup>      | 10996     | 86500    | 173            | 43             | 1802       |
| 8 canonnières cuirassées <sup>11)</sup>   | 11500     | 12800    | 64             | 2              | 795        |
| 12 canonnières <sup>12)</sup>             | 5380      | 6720     | 70             | —              | 813        |
| 1 aviso de 1 <sup>re</sup> cl. (Kersaint) | 1300      | 2200     | 13             | —              | 120        |
| 10 avisos-transports <sup>13)</sup>       | 15500     | 8700     | 94             | —              | 1200       |
| 28 avisos-transports et transports        | 70511     | 25420    | 180            | —              | 4005       |
| 8 chaloupes can. 1884 <sup>14)</sup>      | 1200      | 720      | 45             | —              | 350        |
| 6 avisos torpilleurs <sup>15)</sup>       | 7800      | 14800    | 90             | 28             | 976        |
| 39 torpilleurs d'escadre                  | 5500      | 79200    | —              | —              | 1099       |
| 108 „ de 1 <sup>re</sup> cl. { 1878       | 8474      | 62025    | 206            | —              | 2362       |
| 77 „ de 2 <sup>e</sup> cl. { à            | 3984      | 20370    | 152            | —              | 1368       |
| 15 „ de 3 <sup>e</sup> cl. { 1900         | 530       | 8400     | —              | —              | 170        |
| 8 torpilleurs vedettes                    | 60        | 800      | —              | —              | 40         |
| 12 torpilleurs à embarquer                | 126       | 1245     | —              | —              | 69         |
| 844 bâtiments                             | 781764    | 1076480  | 8739           | 363            | 57677      |

<sup>1)</sup> Redoutable 76, Dévastation, Amiral Duperré 79, Courbet 81, Amiral Bau-

De plus: le bâtiment central l'Onondaga (3500 t., 600 chev. ind.) pour la défense mobile de St-Malo, 5 bateaux sous-marins; Gymnote (30 t.); Gustave Zédé (266 t.) Morse (146 t.) Algérien et Français (chacun de 146 t.); 10 navires-écoles, savoir: Borda, école navale à Brest avec l'avisso Bougainville, le brick Janus et le voilier Sylphe; Duguay-Trouin, 77, avec 5400 t., école des aspirants; Bretagne, école des mousses avec les avisso-transports le Bayonnais et la Saône et le brick le Nisus; Flore, école des apprentis marins, l'avisso le Hussard, école des machiniste; le croiseur de 2e cl. le Milan (1700 t., 4000 chev. ind., 14 can., 2 torp.).

## En construction.

| Bâtiments.                                           | Tonnageux. | Chevaux. | Bouches à feu. | Tubes lanc.-torp. | Efficatifs. |
|------------------------------------------------------|------------|----------|----------------|-------------------|-------------|
| 2 cuirassés d'escadre (République, Patrie) . . . . . | 29800      | —        | 44             | 12                | 1400        |
| 5 croiseurs cuirassés <sup>16)</sup> . . . . .       | 50800      | 102000   | 174            | 16                | 2096        |
| 6 contre-torpilleurs <sup>17)</sup> . . . . .        | 1872       | 34200    | —              | —                 | 304         |
| 16 torpilleurs d'escadre . . . . .                   | 860        | 21000    | —              | —                 | 166         |
| 1 avisso-transport (Vaucluse) . . . . .              | 1613       | 900      | 10             | —                 | 122         |
| 8 bat. sous-marins . . . . .                         | 848        | 1786     | —              | —                 | 88          |

En 1900 a été votée la construction de 6 cuirassés d'escadre (148650 t.), 5 croiseurs cuirassés (chacun de 12600 t.), 28 contre-torpilleurs (chacun de 350 t.) et d'un nombre non encore fixé de torpilleurs et de bateaux sous-marins.

din 83, Formidable 85, Hoche 86, Marceau, Neptune 87, Magenta 90, Brennus 91, Charles Martel, Jaureguiberry 93, Carnot 94, Charlemagne, Masséna 95, Bouvet, Gaulois, St-Louis 96, Iéna 98, Henry IV 99, Suffren 99. — <sup>2)</sup> Am. Aube, Amiral de Gueydon, Condé, Dupetit-Thouars, Duplex, Gloire, Jeanne d'Arc 99, La Marcellaise, Montcalm 00. — <sup>3)</sup> Duguesclin, Vauban 83. — <sup>4)</sup> Amiral Tréhouard, Friedland 73, Tonnerre 75, Tempête 76, Fulminant 77, Vengeur 78, Tonnant 80, Terrible 81, Furieux, Indomptable 83, Calman 85, Requin 85, Bouvines, Jemmapes 92, Valmy 92. — <sup>5)</sup> Dupuy-de-Lôme 90, Latouche-Tréville 92, Amiral Charner 93, Bruix 94, Chanzy 94, Pothuan 95. — <sup>6)</sup> Foudre 95. — <sup>7)</sup> Tage 86, Cécille 88, Tourville 93, Duquesne 94, d'Entrecasteaux 96, Guichen 97, Châteaurenault 98, Jurlen de la Gravière 99. — <sup>8)</sup> Sfax 84, Alger, Jean-Bart 89, Ialy 91, Bugeaud, Chasseloup-Laubat 93, Friant 93, Descartes 94, Du-Chayla 95, Pascal 95, d'Assas 96, Casart 96, Catinat 96, Protet 98. — <sup>9)</sup> Fabert 74, Balaiseur 77, D'Estaing 79, Nielly 80, Primauguet 82, Forbin 86, Troude 88, Costlogon 89, Davout 99, Surcouf 99, Cosmao, Lalande 91, Suchet 93, Linois 94, Gallée 96, D'Estrées 97, Lavoisier 97, Infernet 99. — <sup>10)</sup> Bombe, Couleuvrine, Dague, Dragonne, Flèche, Ste-Barbe 85, Lance, Salve 86, Léger, Levrier 91, d'Iberville 93, Cassini 94, Casablanca 95, Dunois 97, La Hire 98, Durandal, Hallebarde 99, Epée, Espingole, Fauconneau, Pique, Yatagan 00. — <sup>11)</sup> Fusée 81, Acheron, Flamme 85, Mitraille 86, Cocyte 87, Grenade 88, Phlégréon 90, Styx 91. — <sup>12)</sup> Monette 79, Aspic, 30, Chimère, Vipère 81, Capricorne, Comète 82, Lion 83, Surprise 95, Décidée, Zéle 99, Argus, Vigilante 00. — <sup>13)</sup> Bougainville, Nièvre, Pourvoyeur 87, Romanche 79, Aube, Meurthe 85, Eure 86, Durancé 87, Rance 88, Manche 90. — <sup>14)</sup> Alerte, Avalanche, Bafonette, Bouclier Bourrasque, Caronde, Case-tête, Cimeterre. — <sup>15)</sup> Condor 85, Epervier 86, Faucon 87, Vautour 89, Wattignies 91, Fleurus 93. — <sup>16)</sup> Sully, Desaix, Kléber, Léon Gambetta, Jules Ferry. — <sup>17)</sup> Pertuisane, Escopette, Flamberge, Rapière, Arbalète, Arquebuse.



## Stationnement des navires de guerre français armés en 1901.

| Stations.                                                | Cuirassés        |                     | Croiseurs              |                       | Contre-torpilleurs. | Canonnières. | Avisos transports. | Avisos.  | Torpilleurs. | Avisos-torpilleurs. | Total.    |
|----------------------------------------------------------|------------------|---------------------|------------------------|-----------------------|---------------------|--------------|--------------------|----------|--------------|---------------------|-----------|
|                                                          | d'esc.           | gardiens-croiseurs. | de 1 <sup>re</sup> cl. | de 2 <sup>e</sup> cl. |                     |              |                    |          |              |                     |           |
| Escadre de la Méditerranée occid. et du Levant . . .     | 6 <sup>1)</sup>  | —                   | —                      | 2 <sup>5)</sup>       | 2 <sup>6)</sup>     | —            | —                  | —        | 1            | —                   | 90        |
| Div. de rés. de l'escadre de la Méditerranée occident. . | 4 <sup>2)</sup>  | —                   | —                      | —                     | 1 <sup>6)</sup>     | —            | —                  | —        | —            | —                   | 6         |
| Escadre du Nord . . .                                    | 3 <sup>7)</sup>  | 4 <sup>8)</sup>     | —                      | 1 <sup>10)</sup>      | 1 <sup>11)</sup>    | —            | —                  | —        | —            | 1                   | 18        |
| Div. nav. de Tunisie . . .                               | —                | 1 <sup>12)</sup>    | —                      | —                     | —                   | —            | —                  | —        | 1            | 1                   | 3         |
| Algérie . . .                                            | —                | —                   | —                      | —                     | —                   | —            | —                  | —        | 1            | 1                   | 3         |
| Constantinople . . .                                     | —                | —                   | —                      | —                     | —                   | —            | —                  | —        | —            | —                   | 3         |
| Div. nav. de l'Atlantique . .                            | —                | —                   | 1 <sup>13)</sup>       | —                     | 2 <sup>14)</sup>    | —            | —                  | —        | —            | —                   | 4         |
| Div. nav. du Pacifique . . .                             | —                | —                   | —                      | —                     | —                   | 1            | 2                  | —        | —            | —                   | 3         |
| Escadre de l'Extrême-Orient .                            | 1 <sup>15)</sup> | —                   | 1 <sup>17)</sup>       | —                     | —                   | 7            | —                  | —        | —            | —                   | 17        |
| Div. nav. de la Cochinchine .                            | —                | —                   | —                      | —                     | —                   | 8            | —                  | —        | —            | —                   | 4         |
| Div. nav. de l'Océan Indien .                            | —                | —                   | —                      | —                     | —                   | —            | 1                  | —        | —            | —                   | 4         |
| Station loc. de l'Annam et du Tonkin . . .               | —                | —                   | —                      | —                     | —                   | —            | —                  | 1        | —            | —                   | 3         |
| Station du Sénégal . . .                                 | —                | —                   | —                      | —                     | —                   | —            | —                  | —        | —            | —                   | 3         |
| Congo français . . .                                     | —                | —                   | —                      | —                     | —                   | —            | —                  | —        | —            | —                   | 1         |
| Guyane . . .                                             | —                | —                   | —                      | —                     | —                   | —            | —                  | —        | —            | —                   | 1         |
| <b>Totaux</b> . . .                                      | <b>14</b>        | <b>5</b>            | <b>6</b>               | <b>1</b>              | <b>2</b>            | <b>13</b>    | <b>14</b>          | <b>3</b> | <b>8</b>     | <b>2</b>            | <b>86</b> |

1) Charles Martel, Charlemagne, Gaulois, Jaureguiberry, Bouvet, St-Louis. — 2) Pothuan, Chauzy, Latouche-Tréville. — 3) Cassard, Du Chayla. — 4) Gallié, Linois. — 5) Brennus, Amiral Baudin, Carnot, Hoche. — 6) Le croiseur porte-torp. Foudre. — 7) Formidable, Masséna, Courbet. — 8) Bouvines, Amiral Tréhouard, Jemmapes, Valmy. — 9) Dupuy de Lôme, Bruix. — 10) d'Assas. — 11) Surcouf. — 12) Tempête. — 13) Tage. — 14) Suquet, D'Estéras. — 15) Protet. — 16) Redonnable. — 17) Syx. — 18) D'Entrecasteaux. — 19) Descartes, Pascal, Friant, Bugaud, Chasseloup-Laubat. — 20) Vanban (en dispon. armée). — 21) Océan. — 22) Infarnet.

Personnel de la marine 1901<sup>1)</sup>.

|                                                                                                                                                                                                                                                                               |              |
|-------------------------------------------------------------------------------------------------------------------------------------------------------------------------------------------------------------------------------------------------------------------------------|--------------|
| 15 v.-amiraux, 30 c.-am., 135 capit. de vais., 315 capit. de frég., 754 lts de vais., 503 enseignes, 146 aspirants de 1 <sup>re</sup> cl. et 78 aspirants de 2 <sup>e</sup> cl. . . . .                                                                                       | 1865         |
| 1 mécanicien-insp.-gén., 6 mécaniciens-insp., 30 mécaniciens en chef, 100 mécaniciens principaux, 300 mécaniciens de 2 <sup>e</sup> cl., 153 ingénieurs, 17 hydrographes, 889 commissaires etc., 486 médecins, 67 pharmaciens, 23 aumôniers, 24 professeurs — total . . . . . | 1428         |
| Officiers marinière, quartiers-maîtres etc., matelots . . . . .                                                                                                                                                                                                               | 50496        |
| Réserve: 15 v.-amiraux, 15 c.-am., 19 capit. de vais., 68 capit. de frég., 69 lts, 46 enseignes — total 233 off.; 93 commissaires, 231 médecins, 81 pharmaciens — total 845 employés sup.; officiers marinière, quartiers-maîtres et matelots 5471 (?) . . . . .              | 6048         |
| <b>Total</b>                                                                                                                                                                                                                                                                  | <b>59836</b> |

## Notice statistique sur les colonies françaises.

*Superficie et population des colonies et protectorats.*

Toutes les dépendances et autres territoires connexes se trouvent ajoutés dans ce tableau aux colonies respectives et sont marqués par le renflement des noms.

|                                                                  | Kilom. c.     | Habitants <sup>2)</sup> . | Par kil. c. |
|------------------------------------------------------------------|---------------|---------------------------|-------------|
| <b>I. Algérie.</b>                                               |               |                           |             |
| Département d'Alger . . . . .                                    | 170801        | 1 631 476 (01)            | 9           |
| "  de Constantine . . . . .                                      | 191527        | 1 039 458 (01)            | 10          |
| "  d'Oran . . . . .                                              | 115565        | 1 103 108 (01)            | 9           |
| Sahara algérien . . . . .                                        | 318857        | 50000                     | 0,2         |
| <b>Total I</b>                                                   | <b>797770</b> | <b>4 824 000 (01)</b>     | <b>6</b>    |
| <b>II. Autres pays d'Afrique.</b>                                |               |                           |             |
| Tunisie (protectorat) . . . . .                                  | 99600         | 1 906 000                 | 19          |
| Afrique occidentale française . . . . .                          | ?             | 8 550 000                 | —           |
| Sénégal . . . . .                                                |               |                           |             |
| Protectorats maures . . . . .                                    |               | ouvert                    | —           |
| Territoires militaires du Soudan . . . . .                       |               |                           |             |
| Guinée française . . . . .                                       | 224000        | 1 500 000                 | 7           |
| Côte d'Ivoire . . . . .                                          | 223000        | 2 250 000                 | 7           |
| Dahomey et dépendances . . . . .                                 | 152000        | 1 000 000                 | 7           |
| Congo français . . . . .                                         |               |                           |             |
| Territoire militaire des pays et protectorats du Tchad . . . . . | 3 000 000     | 10 000 000 <sup>1)</sup>  | 3           |
| Côte française des Somalis et dépend.                            | 120000        | 200000                    | 2           |
| <b>Total II</b>                                                  | <b>?</b>      | <b>20 656 000</b>         | <b>—</b>    |
| <b>III. Asie.</b>                                                |               |                           |             |
| Établissements de l'Inde . . . . .                               | 509           | 273 185 (1901)            | 545         |
| Chandernagor . . . . .                                           | 9,4           |                           |             |
| Karikal . . . . .                                                | 125,2         |                           |             |
| Mahé . . . . .                                                   | 59,1          |                           |             |
| Pondichéry . . . . .                                             | 999,7         | 273 185 (1901)            | 545         |
| Yanson . . . . .                                                 | 14,8          |                           |             |

<sup>1)</sup> Les cadres du corps des officiers de marine prévus par la loi du 10 juin 1896 sont: 15 v.-amiraux, 30 c.-amiraux, 135 capit. de vais., 315 capit. de frég., 877 lts de vais. de 1<sup>re</sup> cl., 877 lts de vais. de 2<sup>e</sup> cl., 490 enseignes de vais., 170 aspirants de 1<sup>re</sup> cl. et un nombre variable (suivant le besoin) d'aspirants de 2<sup>e</sup> cl. — <sup>2)</sup> Pour la répartition de la population de quelques colonies selon l'Annuaire 1896, p. 289.

|                                           | Kilom. c.     | Habitants.       | Par kil. c. |
|-------------------------------------------|---------------|------------------|-------------|
| Indo-Chine française . . . . .            | 668000        | 15 590000        | 23          |
| Cochinchine . . . . .                     | 56900         | 2 262000         | 40          |
| Cambodge . . . . .                        | 96900         | 1 103000         | 11          |
| Annam . . . . .                           | 185000        | 4 630000         | 24          |
| Laos . . . . .                            | 255000        | 605000           | 2,4         |
| Tonkin . . . . .                          | 119200        | 7 000000         | 58          |
| <b>Total III</b>                          | <b>663509</b> | <b>15 863200</b> | <b>24</b>   |
| <b>IV. Amérique.</b>                      |               |                  |             |
| St-Pierre-et-Miquelon . . . . .           | 285           | 6852             | 27          |
| St-Pierre . . . . .                       | 88            | 5189             | 177         |
| De-aux-Chiens . . . . .                   |               | 594              |             |
| Miquelon-Langlade . . . . .               | 202           | 519              | 1,5         |
| Guadeloupe . . . . .                      | 1603          | 170195 (97)      | 106         |
| Dépendances . . . . .                     | 267           | 28005 (89)       | 88          |
| La Désirade . . . . .                     | 27,2          | 1298 (89)        | 50          |
| Les Saintes et Petite-Terre . . . . .     | 17,8          | 1624 (89)        | 92          |
| Marie-Galante . . . . .                   | 149,3         | 14268 (89)       | 96          |
| St-Barthélemy . . . . .                   | 21,1          | 2674 (89)        | 127         |
| St-Martin . . . . .                       | 51,8          | 3641 (89)        | 70          |
| Martinique . . . . .                      | 988           | 187692 (94)      | 190         |
| Guyane française . . . . .                | 78900         | 30310 (95)       | 0,4         |
| <b>Total IV</b>                           | <b>81998</b>  | <b>418000</b>    | <b>5</b>    |
| <b>V. Mer du Sud.</b>                     |               |                  |             |
| Nouv.-Calédonie et Iles Loyalty . . . . . | 19523         | 51800 (96)       | 2,6         |
| Iles Chesterfield . . . . .               | 0,8           | —                | —           |
| Iles Wallis (protectorat) . . . . .       | 96            | 6000             | 23          |
| Futuna et Alofi (protectorat) . . . . .   | 159           |                  |             |
| Établissements en Océanie . . . . .       | 4140          | 21000            | 7           |
| Tafti et Iles sous le Vent . . . . .      | 1350          | 18400 (97)       | 11          |
| Iles Marquises . . . . .                  | 1274          | 4800             | 3           |
| Iles Tuamotou . . . . .                   | 700           | 5373 (97)        | 8           |
| Iles Gambier . . . . .                    | 280           | 1400 (97)        | 6           |
| Iles Tubuai . . . . .                     | 266           | 1788 (97)        | 6           |
| Ile Clipperton . . . . .                  | 6             | inhabitées       | —           |
| <b>Total V</b>                            | <b>24225</b>  | <b>88000</b>     | <b>4</b>    |
| <b>VI. Océan des Indes.</b>               |               |                  |             |
| Réunion . . . . .                         | 1980          | 178192 (97)      | 87          |
| Mayotte . . . . .                         | 866           | 18000            | 50          |
| Comores (protectorat) . . . . .           | 1606          | 67000            | 42          |
| Madagascar . . . . .                      | 591967        | 2 244872 (1900)  | 4           |
| Diego-Suarez . . . . .                    |               |                  |             |
| Nossi-Bé . . . . .                        |               |                  |             |
| Sto-Marie-de-Madagascar . . . . .         |               |                  |             |
| Iles Glorieuses . . . . .                 |               |                  |             |
| Ile St-Paul . . . . .                     | 7             | —                | —           |
| Ile Nouv. Amsterdam . . . . .             | 68            | —                | —           |
| Iles Kerguelen . . . . .                  | 2414          | —                | —           |
| <b>Total VI</b>                           | <b>699406</b> | <b>2 508000</b>  | <b>4</b>    |
| <b>Total général</b>                      | <b>?</b>      | <b>44 260000</b> | <b>—</b>    |

**Finances.**  
**Budget 1900 (en francs).**

|                                     | Recettes. | Dépenses. |
|-------------------------------------|-----------|-----------|
| Sénégal . . . . .                   | 7 139602  | 7 139602  |
| Côte d'Ivoire . . . . .             | 1 408000  | 1 403000  |
| Dahomey . . . . .                   | 2 200000  | 2 200000  |
| Congo . . . . .                     | 5 576000  | 5 576000  |
| Côte des Somalis . . . . .          | 581500    | 581500    |
| Indo-Chine . . . . .                | 86 323258 | 86 205758 |
| St-Pierre et Miquelon . . . . .     | 475708    | 475708    |
| Guadeloupe . . . . .                | 4 968324  | 4 965324  |
| Martinique . . . . .                | 5 729793  | 5 729793  |
| Guyane . . . . .                    | 2 380940  | 2 380940  |
| Nouvelle-Calédonie . . . . .        | 3 407877  | 3 407877  |
| Établissements en Océanie . . . . . | 1 208818  | 1 286644  |
| Réunion . . . . .                   | 5 430000  | 5 430000  |
| Madagascar . . . . .                | 18 772000 | 13 771609 |

**Commerce des Colonies.**

| Colonies.                                 | Commerce total          |         | Commerce avec la France |         |
|-------------------------------------------|-------------------------|---------|-------------------------|---------|
|                                           | Import.                 | Export. | Import.                 | Export. |
|                                           | En milliards de francs. |         |                         |         |
| Sénégal (1900) . . . . .                  | 46 805                  | 53 932  | 29 093                  | 26 933  |
| Soudan (1898) . . . . .                   | 10 730                  | 3 627   | —                       | —       |
| Guinée (1900) . . . . .                   | 14 275                  | 9 780   | 4 233                   | 1 013   |
| Côte d'Ivoire (1900) . . . . .            | 9 081                   | 8 075   | 2 401                   | 1 737   |
| Dahomey (1900) . . . . .                  | 15 231                  | 12 756  | 3 838                   | 4 760   |
| Congo français (1900) . . . . .           | 10 555                  | 7 540   | 4 879                   | 3 610   |
| Côte des Somalis (1900) . . . . .         | 5 929                   | 693     | 3 364                   | —       |
| Établissements de l'Inde (1899) . . . . . | 4 314                   | 9 333   | 1 486                   | 2 983   |
| Indo-Chine franç. (1900) . . . . .        | 186 044                 | 151 338 | 74 236                  | 33 053  |
| St-Pierre et Miquelon (1900) . . . . .    | 9 326                   | 13 467  | —                       | —       |
| Guadeloupe (1899) . . . . .               | 18 451                  | 18 251  | —                       | —       |
| Martinique (1900) . . . . .               | 24 929                  | 27 160  | 12 466                  | 25 735  |
| Guyane (1900) . . . . .                   | 9 762                   | 6 346   | —                       | —       |
| Nouvelle-Calédonie (1900) . . . . .       | 12 162                  | 8 869   | 6 046                   | —       |
| Taïti (1900) . . . . .                    | 4 119                   | 3 597   | 1 113                   | 534     |
| Réunion (1900) . . . . .                  | 22 028                  | 17 461  | 13 693                  | 16 192  |
| Mayotte (1898) . . . . .                  | 563                     | 1 310   | 183                     | 1 192   |
| Madagascar (1900) . . . . .               | 39 896                  | 10 741  | —                       | —       |

**Postes.**

| Colonies.                        | Bu-<br>reaux. | Nombre des envois (non<br>compris le service de<br>messagerie). |                           | Re-<br>cettes<br>en<br>milliers<br>de francs. | Dé-<br>penses<br>en<br>milliers<br>de francs. |
|----------------------------------|---------------|-----------------------------------------------------------------|---------------------------|-----------------------------------------------|-----------------------------------------------|
|                                  |               | Service<br>intérieur.                                           | Service<br>international. |                                               |                                               |
| Sénégal (1899) . . . . .         | 29            | 388902                                                          | 775558                    | 240                                           | 354                                           |
| Soudan français (1895) . . . . . | 17            | 9667                                                            | 313363                    | 12                                            | 72                                            |
| Guinée (1895) . . . . .          | 5             | —                                                               | 25217                     | 9                                             | 6                                             |
| Côte d'Ivoire (1897) . . . . .   | 26            | 24455                                                           | 105912                    | 16                                            | 29                                            |
| Dahomey (1898) . . . . .         | 20            | 50926                                                           | 94510                     | 15                                            | 130                                           |
| Congo (1897) . . . . .           | 26            | 7821                                                            | 363717                    | 16                                            | 67                                            |

<sup>1)</sup> Seulement les envois expédiés.

| Colonies.                                | Bu-<br>reaux. | Nombre des envois (non<br>compris le service de<br>messagerie). |                           | Re-<br>cettes<br>en milliers<br>de francs. | Dé-<br>penses<br>en milliers<br>de francs. |
|------------------------------------------|---------------|-----------------------------------------------------------------|---------------------------|--------------------------------------------|--------------------------------------------|
|                                          |               | Service<br>intérieur.                                           | Service<br>international. |                                            |                                            |
| Mayotte (1894) . . . . .                 | 4             | 1627                                                            | 8847                      | 4                                          | 1                                          |
| Établiss. de l'Inde (1899) . . . . .     | 5             | —                                                               | 36247 <sup>1)</sup>       | 8                                          | 10                                         |
| Annam-Tonkin (1899) . . . . .            | 109           | 785483                                                          | 3 984955                  | 468                                        | 2023                                       |
| Cochinchine et Cambodge (1899) . . . . . | 99            | 1 230394                                                        | 3 317406                  | 269                                        | 2828                                       |
| St-Pierre et Miquelon (1897) . . . . .   | 4             | 24640                                                           | 191896                    | 21                                         | 91                                         |
| Guadeloupe (1899) . . . . .              | 48            | 691889                                                          | 674787                    | 113                                        | 449                                        |
| Martinique (1894) . . . . .              | 34            | 695084                                                          | 893595                    | 106                                        | 123                                        |
| Guyane française (1899) . . . . .        | 18            | 155490                                                          | 738649                    | 43                                         | 89                                         |
| Établiss. de l'Océanie (1899) . . . . .  | 6             | 75325                                                           | 330699                    | 17                                         | 171                                        |
| Nouvelle-Calédonie (1899) . . . . .      | 36            | 215719                                                          | 516116                    | 76                                         | 260                                        |
| Nossi-Bé (1895) . . . . .                | 1             | —                                                               | 23367                     | 8                                          | 1                                          |
| Diégo-Suarez (1896) . . . . .            | 1             | 598                                                             | 50986                     | 12                                         | 5                                          |

Longueur en kilom. des chemins de fer, des lignes télégraphiques et des lignes téléphoniques.

|                                   | Chemins<br>de fer. | Télégraphes.<br>(1899) | Téléphones.<br>(1899) |
|-----------------------------------|--------------------|------------------------|-----------------------|
| Sénégal . . . . .                 | 843                | 2144                   | 66                    |
| Soudan . . . . .                  |                    | —                      | —                     |
| Guinée . . . . .                  | —                  | 1710                   | —                     |
| Dahomey . . . . .                 | —                  | 1810                   | 130                   |
| Congo . . . . .                   | —                  | 1152                   | 13                    |
| Côte des Somalis . . . . .        | 180                | —                      | —                     |
| Cochinchine et Cambodge . . . . . | 82                 | 8995                   | 984                   |
| Annam et Tonkin . . . . .         | 108                | —                      | —                     |
| Martinique . . . . .              | 194                | —                      | —                     |
| Nouvelle-Calédonie . . . . .      | —                  | 928                    | 23                    |
| Réunion . . . . .                 | 127                | —                      | —                     |
| Madagascar . . . . .              | —                  | 4200                   | —                     |

*Troupes dans les colonies 1900.* Annam-Tonkin et Cochinchine: v. ci-dessous. — Dahomey: 1 batt. d'art. de marine. — Madagascar v. p. 799. — Guadeloupe: 1 comp. de gen. col., 1 détach. d'inf. coloniale. — Guyane: 1 détach. de gen. colon., 1 bat. d'inf. coloniale, 1 détach. d'ouvriers. — Martinique: 1 bat. d'inf. colon., 1 comp. de gen. colon., 3 batt. d'art. colon. et 1 sect. discipl. colon. — Nouv.-Calédonie: 1 comp. de gen. colon. (130 h.), 1 bat. d'inf. colon., 1 batt. d'art. à pied colon. — Indes occidentales: 1 comp. de spahis. — Réunion: 1 comp. de gen. colon., 4 comp. d'inf. colon. et 1 batt. d'art. colon. — St-Pierre-et-Miquelon: 1 détach. de gen. colon. — Sénégal: 2 bat. d'inf. colon. (en garnison à Dakar), 1 comp. discipl., 1 rég. de tirailleurs indigènes, 1 esc. de spahis sénég., 1 comp. de tir. sénég., 1 détach. de gen. colon., 1 batt. d'art. colon. — Soudan: 1 rég. de tirailleurs indig. de 3 bat. = 18 comp. (à 155 h.), 1 esc. de spahis soudan. 1 détach. du 5e rég. du génie et 1 batt. d'art. colon. — Taïti: 1 comp. d'inf. colon. (3 off. et 100 h.) et 1 détach. d'art. colon. (2 off. et 45 h.), 1 détach. de gen. colon. — Pays et protectorats du Tchad: 1 bat. de tirail. sénég. (4 comp.), 1 esc. de cav. indig., 1 batt. mixte, personnel du service admin. et du service de santé.

**Notice statistique sur l'Algérie.**  
*Superficie et population, v. p. 790.*

**Principales villes en 1896.**

|                       |       |                      |       |                          |       |
|-----------------------|-------|----------------------|-------|--------------------------|-------|
| Alger . . . . .       | 92190 | Bône . . . . .       | 39005 | Bldah . . . . .          | 25283 |
| Oran . . . . .        | 80841 | Mustapha . . . . .   | 30771 | Sidi-bel-Abbès . . . . . | 23288 |
| Constantine . . . . . | 47771 | Ghardaja . . . . .   | 80824 | Mascara . . . . .        | 30110 |
| Tlemcen . . . . .     | 33978 | Tizi-Ouzou . . . . . | 27108 | Philippeville . . . . .  | 19515 |

**Finances.**

Budget 1901. (Loi du 29 déc. 1900.)

**Recettes.**

|                                                                          |           |                  |
|--------------------------------------------------------------------------|-----------|------------------|
| Impôts directs . . . . .                                                 |           | 12 089014        |
| Contributions directes . . . . .                                         | 3 799921  |                  |
| Taxes spéciales assimilées aux contributions dir. . . . .                | 216633    |                  |
| Impôts arabes . . . . .                                                  | 3 671460  |                  |
| Produits domaniaux . . . . .                                             |           | 4 004200         |
| Produits du domaine . . . . .                                            | 2 483400  |                  |
| Produits des forêts . . . . .                                            | 1 570800  |                  |
| Impôts et revenus indirects . . . . .                                    |           | 30 836300        |
| Enregistrement . . . . .                                                 | 4 276300  |                  |
| Timbre . . . . .                                                         | 4 284600  |                  |
| Taxe sur le revenu . . . . .                                             | 187000    |                  |
| Produits des douanes . . . . .                                           | 14 568900 |                  |
| Produits des contributions indirectes . . . . .                          | 7 504500  |                  |
| Produits de monopoles et exploitations industrielles de l'État . . . . . |           | 4 903300         |
| Postes . . . . .                                                         | 2 816000  |                  |
| Télégraphes et téléphones . . . . .                                      | 1 587200  |                  |
| Produits divers . . . . .                                                |           | 862110           |
| Recettes d'ordre . . . . .                                               |           | 2 600420         |
| <b>Total des recettes</b>                                                |           | <b>55 814144</b> |

**Dépenses.**

|                                          |          |                                 |                  |
|------------------------------------------|----------|---------------------------------|------------------|
| Administration . . . . .                 | 3 786088 | Travaux publics . . . . .       | 10 757130        |
| Sûreté et Gendarmerie . . . . .          | 3 263196 | Agriculture . . . . .           | 1 270250         |
| Justice . . . . .                        | 2 781800 | Forêts . . . . .                | 3 066184         |
| Instruction publique . . . . .           | 6 656629 | Postes et Télégraphes . . . . . | 6 204544         |
| Beaux-Arts . . . . .                     | 447100   | Commerce . . . . .              | 213975           |
| Cultes . . . . .                         | 1 258900 | Colonisation . . . . .          | 2 204925         |
| Trésor . . . . .                         | 521000   | Assistance publique . . . . .   | 2 735550         |
| Frais de perception des impôts . . . . . | 5 763125 | Service pénitentiaire . . . . . | 2 427457         |
| Remboursement et restitutions . . . . .  | 783800   | Autres dépenses . . . . .       | 1 108572         |
|                                          |          | <b>Total</b>                    | <b>55 237675</b> |

**Commerce spécial.**

(En millions de francs.)

| Année  | Import. | Export. | Année  | Import. | Export. |
|--------|---------|---------|--------|---------|---------|
| 1895 : | 255,8   | 284,3   | 1897 : | 265,0   | 276,3   |
| 1896 : | 269,2   | 231,1   | 1898 : | 290,0   | 265,6   |

Commerce spécial d'après les pays de provenance et de destination en 1899.  
(En millions de francs.)

|                      | Import. | Export. |                       | Import. | Export. |
|----------------------|---------|---------|-----------------------|---------|---------|
| France . . . . .     | 260,4   | 271,5   | Roumanie . . . . .    | 1,8     | 0,2     |
| Belgique . . . . .   | 0,6     | 5,5     | Tunisie . . . . .     | 2,9     | 4,8     |
| Angleterre . . . . . | 6,9     | 15,8    | Maroc . . . . .       | 4,4     | 0,6     |
| Espagne . . . . .    | 5,6     | 2,8     | États-Unis . . . . .  | 5,0     | 1,6     |
| Italie . . . . .     | 2,9     | 4,5     | B Brésil . . . . .    | 5,6     | —       |
| Autriche . . . . .   | 2,7     | 1,4     | Autres pays . . . . . | 7,7     | 10,7    |
| Allemagne . . . . .  | 1,1     | 4,2     | Total                 | 809,9   | 825,4   |
| Russie . . . . .     | 1,8     | 2,8     |                       |         |         |

Principaux articles d'exportation en 1899.

|                    |       |                 |      |                            |     |
|--------------------|-------|-----------------|------|----------------------------|-----|
| Vin . . . . .      | 141,8 | Peaux . . . . . | 11,8 | Minéral de fer . . . . .   | 6,0 |
| Céréales . . . . . | 42,5  | Laine . . . . . | 10,9 | Fruits de tables . . . . . | 4,9 |
| Animaux . . . . .  | 36,8  | Alfa . . . . .  | 7,5  | Phosphates . . . . .       | 2,4 |
| Tabac . . . . .    | 12,9  | Liège . . . . . | 7,2  | Orin végétal . . . . .     | 3,1 |

Mouvements des ports en 1899.

| Pavillon.          | Entrés.  |           | Sortis.  |           |
|--------------------|----------|-----------|----------|-----------|
|                    | Navires. | Tonneaux. | Navires. | Tonneaux. |
| Français . . . . . | 2206     | 1 607251  | 2525     | 1 829225  |
| Étranger . . . . . | 1425     | 1 010284  | 1485     | 1 028228  |
| Total              | 3631     | 2 617535  | 3960     | 2 857453  |

Marine marchande à la fin de 1899 : 745 navires jauge. 19564 tonn.

Chemins de fer. Longueur exploitée au 31 déc. 1900 : 2928 kil.

Postes 1899, v. France p. 788.

Télégraphes en 1899. Nombre des bureaux 496. Longueur des lignes 9978, des fils 27124 kil. Nombre des dépêches internes 1200486, des dépêches internationales 59440, des dépêches de service 186264. Recettes 1 516129, dépenses 2 958755 fr.

Troupes, v. France, Algérie.

## Indo-Chine française.

L'union des quatre pays : la Cochinchine, le Cambodge, l'Annam et le Tonkin qui forment actuellement l'Indo-Chine française s'est opérée en 1893, lors du rattachement des protectorats de l'Annam et du Tonkin au ministère de la marine et des colonies. Le Laos fait partie du territoire de l'Indo-Chine depuis 1892. La loi du 20 mars 1894 a créé le ministère des colonies tout en laissant subsister l'autonomie administrative et la séparation des budgets des pays de l'union. Le gouverneur-gén. arrête les budgets de la Cochinchine, de l'Annam, du Tonkin, du Cambodge et du Laos en conseil supérieur de l'Indo-Chine (créé par décret du 17 oct. 1887 et réorganisé par décret du 2 juill. 1897).

### Gouvernement général à Saïgon.

Gouverneur-gén. : Paul Doumer. — Chef du cabinet : Faure ; Chef adj. : Sargues, admn. col. — Chef du bureau milit. : Levassour, capit. — Aff. civiles. Dir. : Brons. — Contrôle des finances : Rivet, insp. gén. des col. — Procureur gén. : Assaud. — Comm. sup. des troupes : Dodds, gén. de div. — Comm. en chef de la div. nav. de l'Extrême Orient : Potier, v.-am.

**Conseil supérieur de l'Indo-Chine.**

Prés. : le gouv.-gén. — Mbrs : le comm. en chef des troupes et le comm. en chef des forces nav. ; le dir. des aff. civiles ; le lt.-gouv. de la Cochinchine ; les résidents sup. du Tonkin, de l'Annam et du Cambodge ; un représentant de l'administr. du Laos ; le dir. du contrôle fin. ; le chef du service jud. en Indo-Chine ; le dir. des douanes ; le dir. du commerce et de l'agriculture ; le prés. du conseil colonial de Cochinchine ; les présidents des chambres de commerce de Saïgon, Hanoï et Haïphong ; les présidents des chambres d'agriculture de la Cochinchine et du Tonkin ; le prés. des chambres mixtes de commerce et d'agriculture de l'Annam et du Tonkin ; 2 notables indigènes ; le chef de cabinet du gouv.-gén., secrétaire avec voix délibérative.

**Notice statistique.****Budget général 1901.** (En piastres, à 3 fr. 40 c.)

| Recettes.                                               | Dépenses.                                                   |
|---------------------------------------------------------|-------------------------------------------------------------|
| Produit des douanes . . . . . 5 940 000                 | Dépenses militaires . . . . . 4 677 000                     |
| Régie des alcools . . . . . 3 700 000                   | Administration des douanes<br>et régies . . . . . 4 573 000 |
| Régie de l'opium . . . . . 6 400 000                    | Postes et télégraphes . . . . . 1 478 000                   |
| Régie des sels . . . . . 2 400 000                      | Travaux publics . . . . . 3 866 000                         |
| Enregistrement, timbre et<br>domaines . . . . . 807 000 | Dette publique . . . . . 3 432 323                          |
| Récettes diverses . . . . . 8 761 000                   | Dépenses diverses . . . . . 4 906 177                       |
| <b>Total 23 998 000</b>                                 | <b>Total 23 983 000</b>                                     |

**Commerce 1899 et 1900.** (En milliers de francs.)

|                                      | Importation                                 |                 |                | Exportation                                         |                   |                |
|--------------------------------------|---------------------------------------------|-----------------|----------------|-----------------------------------------------------|-------------------|----------------|
|                                      | de France<br>et des colonies<br>françaises. | de<br>l'étrang. | total.         | pour la<br>France et<br>les colonies<br>françaises. | pour<br>l'étrang. | total.         |
| Cochinchine et<br>Cambodge . . . . . | 29 425                                      | 86 809          | 66 234         | 20 666                                              | 90 339            | 111 005        |
| Tonkin . . . . .                     | 24 952                                      | 20 085          | 45 017         | 2 153                                               | 18 213            | 20 865         |
| Annam . . . . .                      | 824                                         | 3 349           | 4 173          | 797                                                 | 5 840             | 6 567          |
| <b>Total 1899</b>                    | <b>55 201</b>                               | <b>60 223</b>   | <b>115 424</b> | <b>23 616</b>                                       | <b>114 391</b>    | <b>137 937</b> |
| „ 1900                               | 74 226                                      | 111 818         | 186 044        | 33 052                                              | 118 286           | 151 338        |

**Chemin de fer.** En exploitation la ligne de Saïgon à Mytho (71 kil.)

**Télégraphes** (Cochinchine, Cambodge et Laos réunis) 1899. Nombre des bureaux 107. Longueur des lignes 3995, des fils 6644 kil. Nombre des dépêches : internes 239922, internationales 44863, dépêches de service 25000.

**Téléphonie** (Cochinchine, Cambodge et Laos réunis) 1899. Nombre des stations et postes 279. Réseaux urbains : Nombre de réseaux 4, longueur des lignes 86 kil., des fils 978 kil., nombre de conversations 65454. Circuits interurbains : Nombre de circuits 4, longueur des lignes 6 kil., des fils 48 kil., nombre de conversations 29176.

**Troupes** 1898 : Les rég. d'inf. de marine nos 9, 10 et 11, 1 rég. de tirailleurs annamites, 4 rég. de tirailleurs tonkinois (dont 2 de 2 bat., le 3<sup>e</sup> et le 4<sup>e</sup> de 3 bat.), 1 bat. du rég. étranger no 1, 2 bat. du rég. étranger no 2, 1 dét. du 7<sup>e</sup> rég. de génie, le rég. d'art. de l'Indo-Chine (dont 8 batt. au Tonkin, 1 en Annam, 2 en Cochinchine), 2 batt. d'art. à pied, 1 comp. de conducteurs : services des transports et remonte ; 1 comp. d'ouvriers d'art. — Le détach. de gend. colon. pour l'Indo-Chine se compose de 4 off., 88 s.-off. et gend. à pied et à chev.



**Cochinchine.**

Colonie française depuis 1867. — Pavillon : Jaune, au bord denté en Vert foncé.  
 Lieutenant-gouv. [Saïgon] : *de Lamothe*. — Proc.-gén. : *Assaud*. — Prés. de la cour d'appel : *Papon*. — Evêque : *Mossart*, évêque tit. de Medea.  
 Conseil privé. Prés. : le lt.-gouv. Mbrs : le gén. comm. la brig. de Cochinchine, le comm. de la mar.; le proc.-gén.; le chef du service administr.; 5 mbres et 1 secr.  
 Comm. de la division nav. de la Cochinchine : *Duroch*, capit. de vais.

## Notice statistique.

*Superficie et population*, v. p. 791.

Villes : Saïgon 37666; Cholan 122123.

**Cambodge.**

Royaume. — Depuis 1863 sous le protectorat de la France. — V. l'édition de 1889 p. 725.

Roi : *Norodom Ier*, couronné en 1860.

Résident sup. français [Pnom-Penh] : *Bouloche*.

## Notice statistique.

*Superficie et population*, v. p. 791.

Capitale. Pnom-Penh 60000 hab.

**Tonkin.**

(Possession française depuis 1885.)

Résident supérieur. [Hanoï] : *Fourès*.

*Conseil du Protectorat du Tonkin.*

Prés. : le résident sup. — Mbrs : le comm. en chef des troupes; le comm. de la marine; le chef des serv. admin.; le délégué du chef du service judiciaire de l'Indo-Chine; le représentant du contrôle fin.; 3 délégués des chambres de commerce et d'agriculture; 2 notables indigènes; et le chef du cabinet du résident sup., secrétaire.

## Notice statistique.

*Superficie et population*, v. p. 791.

Le Tonkin est peuplé par la même race que l'Annam proprement dit. Parmi les 7 millions d'hab. il y a 400000 chrétiens. — Capitale : Hanoï : 108188 habitants.

**Annam.**

Royaume. — Le traité du 6 juin 1884 a placé le royaume d'Annam sous le protectorat de la France, qui le représente dans ses relations extérieures. — V. l'édition de 1888, p. 731.

Roi : *Thanh Thai*, ancien prince *Bun Lan*, fils de Duc-Duc, depuis le 31 janv. 1889.

Résident sup. français [Hué] : *Auvergne*.

## Notice statistique.

*Superficie et population*, v. p. 791.

Capitales : Hué 50000 hab.; Bin-Dinh 16000 hab.

La religion de la grande masse du peuple est un culte de génies tuté-

laïques ; la plupart des classes instruites suivent la doctrine de Confucius ; mais aussi le bouddhisme est toléré. Il y a environ 300000 chrétiens catholiques sous 6 évêques.

#### LAOS.

(Possession française depuis 1893.)

Résident sup. [Vientiane] : *Tournier*.

### Madagascar.

Colonie française depuis le 6 août 1896. Les troupes d'occupation sont entretenues par la France. L'administration est rattachée au ministère des colonies. — V. l'édition de 1890, p. 739.

#### Gouvernement général.

##### Services civils.

Tananarive. Gouv.-gén., comm. en chef du corps d'occupation : *Gallieni*, gén. de div. d'inf. colon. — Secr.-gén. : *Leprieux*. — Contrôle fin. : *Pillon*, insp. des colon. — Proc.-gén. et chef du service jud. : *Girard*. — Cour d'appel à Tananarive. Prés. : *Sourd*. — Trésorier-payeur : *De Ouséine*. — Travaux publ. : *Roques*, lt.-col. — Mines : *Mouneyres*, capit. — Enseignement : *Deschamps*. — Douanes et contributions indirectes : *De Rocca-Serra*, insp. — Postes et télégr. : *Gossy*. — Domaines : *Loussert*. — Service topogr. : *Bourdiér*. — Agriculture : *Fyadhomme*. — Forêts : . . . — Admin. dir. de l'Imprimerie officielle : *Leifféit*. — Service de sûreté : *Bastel*.

Tribunaux de 1<sup>re</sup> inst. à Tananarive et Tamatave.

Corps d'occupation. Comm. en chef (v. ci-dessus). — Chef d'état-major : *Lucicardi*, chef de bat. d'inf. colon. — Services administratifs : *Nogués*, commis. princip. des colon. — Santé : *Vayssé*, méd. princip. — Génie : *Roques*, lt.-col. — Artillerie. Dir. : *Gossot*, col. — Gendarmerie : *Hérquès*, capit.

Provinces civiles. Administrateurs. Tananarive-Ville : *Estèbe*, maire. — Tananarive-Prov. : *Healing*. — Majakandriana : *Berthier*. — Ankasobé : *Godel*. — Mirinarivo : *Reybaud*. — Betafo : *Garnier-Mouton*. — Amboitra : *Pradon*. — Majunga : *Moriceau*. — Nosy-Bé [Hellville] : *Titeux*. — Ambatontrazaka : *Comprat*. — District de Moramanga : *Carron*. — Anosibé : *Boissarie*, capit. — Beforona : *Laporte*, capit. — Fetraomby : . . . — Région de l'Est. Chef : *Martin*, admin. en chef à Tamatave. — Prov. de Vohémar : *Vergnes*. — Maroantsetra : *Lagriffoul*. — Fénérive : *Fucon*. — Tamatave : *Dubosc-Taret*. — Mananjary : *Péan*. — Ste Marie : le Dr. *Gibert*. — District d'Andovoranto : *Gerbis*. — Vatamandry : *Demortière*. — Mahanoro : *Chessé*.

Territoire mixte. Comm. sup. du Sud [Fianarandsoa] : *Lyautey*, col. — Prov. de Fianarantsoa : le Dr. *Lacaze*. — Farafangana : *Bénévent*. — Cercle de Tuléar : *Lavoisot* ; de Fort Dauphin : *Blondlat*, comm.

Territoires milit. Diégo-Suarez : *Joffre*, col. — Comm. de la marine : *Bûchard*, capit. de frég. — Chef du commissariat : *Henrion*. — Sakalave : *Audéoud*, col. — Analalava : *Lecreux*, chef de bat. — Grande-Terre : *La-Verdure*, capit. — Mandritsara : *Briand*, capit. — Maevantanana : *Gallois*, chef de bat.

#### Consulats.

Allemagne, Empire. Tamatave : *Ochierking*, 61 ; Fort Dauphin, ch. des fonct. : *E. Bonaker*. — Amérique, États-Unis. Tamatave : *W. H. Hount*,

01. — Danemark. Tamatave: *Bonnet*, 00. — \*Grande-Bretagne. Tamatave: *A. Sauter*, 97; Tananarive: *T. P. Porter*, 99; VC. à Majunga (*S. C. Knott*). — Italie. *D. Matgrot*. — Suède et Norvège. Tamatave: *Chr. Bang*, 00.

## Notice statistique.

Superficie, v. p. 791.

Population (d'après le recensement en décembre 1900).

|                                 |          |                            |     |
|---------------------------------|----------|----------------------------|-----|
| Indigènes . . . . .             | 2 242443 | Anglais . . . . .          | 374 |
| Astatiqnes et Africains étrang. | 488      | Allemands . . . . .        | 55  |
| Français . . . . .              | 1198     | Autres Européens . . . . . | 341 |

Total 2 244872

Parmi la population indigène, environ 850000 appartiennent à la race des Hoyas. Le peuple est soi-disant chrétien, les protestants sont en majorité. Le nombre des catholiques est évalué à 400000 âmes.

La capitale, Tananarive, est située dans l'intérieur de l'île; elle a env. 50000 hab. La place de commerce la plus importante est Tamatave, ville d'env. 15000 hab., située sur la côte orientale.

Budget 1901. Recettes 19 904000 francs; dépenses 19 908076 francs.

## Commerces. (En francs.)

|                       | 1896.     | 1897.     | 1898.     | 1899.     | 1900.     |
|-----------------------|-----------|-----------|-----------|-----------|-----------|
| Importation . . . . . | 15 987931 | 18 268918 | 21 641000 | 27 916614 | 40 470613 |
| Exportation . . . . . | 8 605952  | 4 842432  | 4 960000  | 8 046408  | 10 628869 |

Principaux articles d'exportation en 1900. (En milliers de francs.)

|                      |       |                          |       |                        |     |
|----------------------|-------|--------------------------|-------|------------------------|-----|
| Or . . . . .         | 3 328 | Boeufs vivants . . . . . | 1 155 | Légumes secs . . . . . | 245 |
| Raphia . . . . .     | 2 040 | Peaux . . . . .          | 521   | Vanille . . . . .      | 220 |
| Caoutchouc . . . . . | 1 881 | Cire . . . . .           | 507   |                        |     |

Navigation 1900. 12833 nav. jaug. 2018951 tonn., dont 8738 nav. français jaug. 1 823136 tonn.

Télégraphes. Longueur des lignes: 4200 kil.

Troupes 1901: à Tananarive: le 13<sup>e</sup> rég. d'inf. colon., le 1<sup>er</sup> rég. de tirail. malgaches, la 18<sup>e</sup> comp. du génie, la 5<sup>e</sup> batt. de montagne, la 5<sup>e</sup> comp. d'ouvr., la 1<sup>re</sup> comp. de conducteurs; — à Majunga: 1 bat. de la légion étrang., le 3<sup>e</sup> rég. de tirail. sénég., la 5<sup>e</sup> batt. bis de mont.; — à Fianarantsoa: le 2<sup>e</sup> rég. de tirail. malg.; — à Beforona: la 14<sup>e</sup> comp. du génie; — à Diégo-Suarez: le 15<sup>e</sup> rég. d'inf. colon., 1 rég. de marche de la légion, 1 bat. de tirail. sénég., la 15<sup>e</sup> comp. du 2<sup>e</sup> rég. du génie, la 4<sup>e</sup> batt. et la 4<sup>e</sup> batt. bis d'art. à pied, la 5<sup>e</sup> batt. ter., la 5<sup>e</sup> batt. quater de mont., la 15<sup>e</sup> et la 16<sup>e</sup> batt. du 88<sup>e</sup> rég. d'art. de terre, la 2<sup>e</sup> comp. de discipl., la 15<sup>e</sup> sect. des commis et ouvriers d'administration; — à Maevatanana: la 2<sup>e</sup> comp. de conducteurs; — à Ankazobé: la 3<sup>e</sup> comp. de conducteurs.

Division navale de l'Océan Indien. Comm.: *Kiéscé*, capit. de vais. — 3 croiseurs (*Catinat*, *Nielly* et *Infernet*), 1 aviso-transport, 1 canonnière.

## Tunisie.

Régence et possession d'un bey, sous le protectorat de la France en vertu du traité de Kasar-Safd, en date du 12 mai 1881, complété par la convention du 8 juin 1888. — Le Gouvernement du Protectorat relève du Ministère des Affaires Étrangères de France. — Pavillon du bey: Cinq bandes horizontales: Bleu, Rouge, Vert, Rouge, Bleu. — V. les éditions de 1883, p. 711, et 1885, p. 739.

*Bey régnant.*

*Sidi-Ali* (Altesse), bey et possesseur du royaume de Tunisie, né 14 août 1817; avènement au trône 28 oct. 1883. — Héritier présomptif du trône: le pr. *Mohamed*, né 24 juin 1855, fils du Bey actuel.

Garde des sceaux: *Si Haïdar*, gén. de div. — Premier aide de camp et comm. de la garde beylicale: *Asous ben Aïssa*, gén. de brig. — Chef de la chanc. et premier interprète: *G. Valensi*, gén. de div.

*Ministères.*

Résident gén. franç., min. des aff. étrang., prés. du conseil des min.: *S. Pichon*, 9./III. 01, M. pl.; Secr. de lég. de 1<sup>re</sup> cl. et délégué à la Rés. gén.: . . . ; Consuls de 3<sup>e</sup> cl.: *Gaussen*, *Wolfrom*; Consul suppl.: *Barret*; Attachés milit.: le cte *Barbade*, chef de bat. d'inf.; *de Brancion*, lt. de cav.; Drogman: *Grech*. — Contrôleurs civils à Béja, Bizerte, Gabès, Gafsa, Gromballa Kairouan, Le Kef, Maktar, Sfax, Souk-el-Arba, Sousse, Thala, Tunis. — Premier min.: *Mohamed el Asis bou Atour*. — Comm. de la div. d'occupation et min. de la guerre: *Dubouays de la Bégassière*, gén. de div. — Ministre de la Plume: *Mohamed Djeloulé*. — Dir. des fin.: *Ducroquet*. — Travaux publ.: *Pavillier*. — Secr. gén. du gouv. tunisien: *Roy*; Secr.-gén. adj.: *Padoux*. — Dir. de l'agriculture et du commerce: *Hugon*. — Dir. de l'enseignement public: *Machuel*. — Dir. de l'office postal: *Masoyer*.

*Autres autorités.*

Cour d'appel française à Alger. — Tribunaux de 1<sup>re</sup> instance à Tunis, Sousse; Tribunal mixte à Tunis pour les affaires d'immatriculation foncière (sans appel.); Juges de paix à Béja, Bizerte, Gabès, Gromballa, Kairouan, Le Kef, Sfax, Souk-el-Arba, Sousse, Tunis.

Évêques cath.: Mgr. *Combes*, arch. de Carthage; Carthage, Tunis, Sfax. — Oheikh oul Islam: *Mahmoud bel Chodja*. — Min. de l'église orthodoxe: *Nicandros*, archimandrite. — Chapelain du culte anglican: *Rév. Flad*. — Pasteur du culte réformé: *Aloais*. — Ga-rabbin: *Mouchi Berrebi*.

Chambre de commerce française du Nord. Prés.: *Homburger*. — Chambre d'agriculture du Nord. Prés.: *de Carnières*. — Chambre mixte du Centre. Prés.: *Robert*. — Chambre mixte du Sud. Prés.: *Salavy*. — Chambre de commerce italienne. Prés.: *Moreno*. — Chambre de commerce britannique. Prés.: *Busuttill*.

Direction sanitaire: le Dr. *Bastide*.

*Consuls à Tunis etc.*

Allemagne, Empire. Tunis: *A. de Bary*, CG., 9./II. 93; Agt à Sousse. — Amérique, États-Unis. S. A. *Towhay*, VC, 00. — Autriche-Hongrie. Tunis: . . . , CG.; VC: *La Goulette* (*A. M. Cuvara*, C.); Agt à La Goulette, Méhdia, Monastier, Sfax, Sousse. — \*Belgique. *E. van Bruyssel*, CG., 99, et 1 VC.: . . . ; Agt à Bizerte, Gabès, Sfax, Sousse. — \*Danemark. *J. Cubisot*, 89; VC: à Bizerte (*Berthaud*, 70), Sfax (*Mattes*), Sousse (. . . ). — \*Espagne. *Antonio Alcalá Galiano*, 98, et 1 VC.: *C. de Rameau y Sevilla*; VC: à Sfax, Sousse. — \*Grande-Bretagne. *E. Berkeley*, CG., 99, et 2 VC.: *R. Schembri*, 98, *H. B. Johnstone*, 01; Méd.: le Dr. *E. Camilleri*; VC: à Bizerte, Sfax, Sousse; Agt à Djerba, Gabès,

Mehdia, Monastier. — \*Grèce. A. *Metaxas*, 1./XII. 99; VC. à Sfax. — \*Italie. Tunis: A. *Bottezzini*, CG., 30./V. 99, et 2 VC.: J. *Chiostris*, 01; F. ma<sup>s</sup> *Medici di Marignano*, 01; VC. à Soussse (F. *de Velutis*, 99); Agis à Bizerte, Djerba, Gabès, La Goulette, Mehdia, Monastier, Sfax, Tabarka. — Luxembourg, v. Pays-Bas (conv. 6/7 janv. 1880). — \*Monaco. Tunis: J. *Cubisot*, CG., 68; VC. à Bizerte (*Berthaud*, 70), La Goulette (C. *Cubisot*, 70), Sfax (ch. des fonct.: *Jacquemart*, 01), Soussse (C. *Monge*, 70). — \*Pays-Bas. J. B. *Curtelin*, 97; VC. à Bizerte, Sfax. — \*Portugal (les sujets portugais se trouvent, depuis 1895, sous la protection anglaise). — \*Russie. H. *Nyssen* et 1 VC.: J. F. *Bongarts-Lebbe*, 00. — \*Suède et Norvège. Tunis: C. G. H. *Rosenlund*, 97; VC. à Sfax (O. *Hennriksen*), Soussse (W. *Galea*).

## Notices statistique.

*Superficie*: 99600 kil. c. — *Population*. Indigènes 1 800000 (y compris 60000 Israélites), Français 26678 (29 nov. 1896, dont 10144 militaires), étrangers 1899: 79497 (dont 68866 Italiens, 12732 Maltais), total 1 906000.

Capitale: Tunis, 170000 hab., dont 50000 Européens.

## Budget 1901. (En francs.)

| Recettes.                                   |           |
|---------------------------------------------|-----------|
| Impôts directs . . . . .                    | 7 812200  |
| Impôts indirects . . . . .                  | 3 940500  |
| Timbre, enregistrement etc.                 | 1 634300  |
| Produits des douanes . . . . .              | 3 445200  |
| Produits des monopoles . . . . .            | 7 476700  |
| Postes et télégraphes . . . . .             | 1 114500  |
| Droits de port . . . . .                    | 88700     |
| Produits des domaines . . . . .             | 1 198900  |
| Autres recettes ordinaires . . . . .        | 1 003200  |
| Recettes extraordinaires . . . . .          | 10 614000 |
| Fonds de réserve . . . . .                  | 1 023500  |
| Total des recettes 39 852000                |           |
| Dépenses.                                   |           |
| Maison du Bey . . . . .                     | 1 680000  |
| Pensions . . . . .                          | 247160    |
| Administration des finances                 | 5 253080  |
| Dettes publiques . . . . .                  | 6 329520  |
| Postes et télégraphes . . . . .             | 1 424700  |
| Administration générale . . . . .           | 8 715705  |
| Domaines, commerce et agriculture . . . . . | 1 056050  |
| Instruction publique . . . . .              | 1 042710  |
| Armée . . . . .                             | 639605    |
| Travaux publics . . . . .                   | 4 743500  |
| Dépenses accidentelles . . . . .            | 860000    |
| Restants . . . . .                          | 2 023500  |
| Dépenses extraordinaires . . . . .          | 10 613950 |
| Total des dépenses 39 122450                |           |

## Commerce 1900. (En francs.)

Importation . . . . . 61 514242 (dont de France et d'Algérie 38 693526).  
Exportation . . . . . 42 560191 (dont en " " en " 25 697378).

## Principaux articles d'exportation. (En milliers de francs.)

|                          |        |                    |       |                  |       |
|--------------------------|--------|--------------------|-------|------------------|-------|
| Céréales . . . . .       | 11 658 | Alfa . . . . .     | 2 217 | Tan . . . . .    | 1 256 |
| Huile d'olives . . . . . | 5 898  | Animaux . . . . .  | 1 894 | Fruits . . . . . | 1 248 |
| Phosphates . . . . .     | 4 182  | Peaux . . . . .    | 1 623 | Vins . . . . .   | 886   |
| Zinc . . . . .           | 2 804  | Poissons . . . . . | 1 424 |                  |       |

*Navigation*. Entrés dans les ports de la Régence en 1900: 11761 navires jaugeant 2620434 tonn., dont 8068 vap. jaug. 2386325 tonn. Navires franç. entrés 1955 jaug. 1 520877 tonn.

*Marine marchande 1900*: 1 vapeur jaug. 11 tonn. (nets) et 5 navires à voiles de 60 tonn. et plus jaug. 742 tonn.

*Chemins de fer 1900*: 948 kil.

1896 année. — [Imprimé le 18 novembre 1901.]

**Postes 1899.** Nombre des bureaux 308; nombre des envois de la poste aux lettres, dans le service intérieur 5 656932, dans le service extérieur 11 173752. — Recettes 1 848581, dépenses (postes et télégraphes) 1 182952 francs.

**Télégraphes 1899.** Longueur des lignes 3851 kil., des fils 8579 kil. Nombre des bureaux 110, des dépêches 701691. Recettes 375222 francs.

**Téléphonie 1899.** Nombre de stations et postes 280. Réseaux urbains: Nombre de réseaux 9, longueur des lignes 208 kil., des fils 230 kil., nombre de conversations 273000. Circuits interurbains: Nombre de circuits 15, longueur des lignes 720 kil., des fils 850 kil., nombre de conversations 86000.

#### Armées.

La Garde d'honneur tunisienne accordée au Bey comprend 1 bat. d'inf. 1 peloton de cav., 3 sections d'art. et 1 section de musiciens. Division urbaine: Nombre de réseaux 9, longueur des lignes 208 kil., des fils 230 kil., nombre de conversations 273000. Circuits interurbains: Nombre de circuits 15, longueur des lignes 720 kil., des fils 850 kil., nombre de conversations 86000.

## Grande-Bretagne et Irlande (United Kingdom of Great Britain and Ireland).

Empire composé du Royaume-Uni de la Grande-Bretagne et d'Irlande avec les colonies et de l'Empire Indien (British India). — Monarchie constitutionnelle et héréditaire dans la Maison anglaise de Saxe-Cobourg-et-Gotha avec succession mixte au trône, d'après laquelle les fils du souverain et leur descendance ont la préférence vis-à-vis des filles, mais celles-ci et leur descendance excluent de la succession les lignes latérales. — Le souverain a le pouvoir exécutif, est irresponsable, mais limité dans ses pouvoirs par le Parlement, auquel les ministres sont responsables. Le Parlement comprend deux Chambres, qui se réunissent tous les ans. La Chambre des Pairs (House of Peers) se compose de princes du sang royal (5), des 3 archevêques anglais, des évêques de Londres, Durham, Winchester et de 21 autres évêques les plus anciens, de tous les pairs anglais, âgés de plus de 21 ans (515), 16 pairs écossais élus pour la période parlementaire et 28 pairs irlandais élus à vie, — total 591 membres; les Juges des Hautes Cours de l'Angleterre et du pays de Galles („Her Majesty's Judges“) qui ne sont pas Pairs, ont siège sans vote à la Chambre des Pairs. La Chambre des Communes (House of Commons) est composée de 670 membres élus par scrutin direct pour 7 ans (pour les détails, v. ci-dessous). Pour le droit électoral, ainsi que pour l'éligibilité, il faut avoir l'âge de 21 ans et être propriétaire d'une maison ou d'une terre ou payer un loyer annuel de 10 livres sterling. Les Juges et la plupart des fonctionnaires de l'État ne sont pas éligibles. — Pavillon des bâtiments de guerre: Blanc à une croix rouge, cantonné à l'angle supérieur près de la hampe de la triple-croix de „Union Jack“ (la croix de St. André blanche de l'Écosse sur un fond bleu, là-dessus la croix de St. Patrice rouge de l'Irlande sur un fond blanc et là-dessus la croix de St. Georges rouge de l'Angleterre sur un fond blanc), laquelle se présente en total comme une double croix rouge toute bordée de blanc sur un fond bleu. Pavillon de commerce: Rouge, à l'angle supérieur près de la hampe Bleu, chargé des mêmes croix combinées. — Lois fondamentales du Royaume-Uni, v. l'édition de 1892, p. 859.

#### Cour Royales etc.

**Dignitaires héréditaires.** Lord grand-chambellan, charge partagée en commun par: le cte d'Ancaster; le marq de Cholmondeley; Secr.: T. D.

- Butler**, capit. [Office: Royal Court, Palace of Westminster, SW.] — Earl Marshal: le duc de Norfolk, PC., v. Heralds' College. — Grand-aumônier: le mqs d'Exeter, PC., v. Lord Steward's Department. — Grand-fauconnier: le duc de Saint Albans.
- Lord Steward's Department.** [Board of Green Cloth; Buckingham Palace]. \*Grand-intendant (lord steward<sup>1</sup>): le cte de Pembroke et Montgomery, PC. — \*Trésorier de la Maison: V. Cavendish, MP.; \*Contrôleur: le vete Valentia, MP. — Maître de la Cour: Lord Farquhar — Trésorier de la Bourse privée de S. M. le Roi: Sir D. M. Probyn, PC., gén.; Secr. privé: Sir F. Knollys; Secr. allem.: G. de Pfyster-Heydegg.
- Aumônerie [Scotland Yard, SW]. Lord g<sup>d</sup>-aumônier: Rt. Rev. Lord A. Compton, évêque d'Ely.
- Lord Chamberlain's Department** [Stable Yard, St-James' Palace]. \*Lord chamb.: le cte de Clarendon; \*V.-chamb.: Sir Alexander Acland-Hood, bart., MP. — Contrôleur des comptes: Sir Arthur Ellis, maj.-gén.; contrôleur assist.: D. Tupper; Examineur des drames etc.: G. A. Redford; Payeur: Sir Robert N. F. Kingscote, col.
- \*Chambellans (Lords in Waiting): les ctes de Denbigh, de Kintore, Howe, les lords Suffield, Kenyon, Churchill, Lawrence. — Gentilshommes du service (grooms): Lord William Pelham-Clinton, Hon. Sidney R. Greville, Hon. H. Stonor, Sir John R. T. Fullerton, v.-am.; Sir A. C. Stephen, G. Clerk, gén.; W. D. S. Campbell, capit.
- Maître des cérémonies: Hon. Sir W. J. Colville, col. — Gouverneur et connétable de Windsor: le duc d'Argyll, PC.; Bibliothécaire: R. Holmes; Poeta laureatus: Alfr. Austin.
- Honorable Corps des Gentlemen-at-Arms. \*Capit.: Lord Belper, PC. — \*Capit. des Yeomen de la garde: le cte Waldegrave, PC.
- Médecins en service ord.: Sir W. H. Broadbent, bart.; Sir J. Reid, bart.; Sir Fr. Laking. — Chirurgien: Lord Lister.
- Doyen des chapelles royales: A. F. Winnington Ingram, évêque de Londres, PC.
- Département du Master of the Horse** [Royal Mews, Pimlico SW]. \*G<sup>d</sup>-maître des chevaux: le duc de Portland, PC.; Écuyer de la couronne: Sir H. P. Ewart, maj.-gén. — Écuyers: Sir Stanley A. Clarke, maj.-gén.; Hon. W. H. P. Carington, A. Davidson, Hon. H. C. Legge, lt.-cols; Hon. S. Fortescue, capit. RN.; G. L. Holford, F. E. G. Pousonby, capit.
- Maison de la Reine.** G<sup>d</sup>e-maitresse de la cour (Mistress of the Robes): la d<sup>esse</sup> de Buccleuch. — Dames du Palais (Ladies of the Bedchamber): la ctesse d'Antrim, la ctesse de Gosford, la ctesse de Lytton, lady Suffield. — Dame du Palais en service extraord.: la ctesse de Maclesfield, la ctesse

<sup>1</sup> Les dignitaires marqués d'un \*, sont membres du ministère et changent avec le parti politique au pouvoir. — PC. (Privy Councillor) = Conseiller privé; KC. (King's Counsel) = Conseiller légal du Roi; MP. (Member of Parliament) = Membre de la Chambre des Communes du Parlement RN. (Royal Navy, = Marine Royale. — Les Pairs et les membres du Conseil Privé ont le titre de „Right Honourable“ (Rt. Hon., très honorable); les fils cadets des ducs et des marquis ont le titre honoraire de Lord devant leur nom de baptême, suivi du nom de famille (p. e. le fils cadet du duc d'Abercorn, Maison de Hamilton, s'appelle lord Claud Hamilton), ceux des autres Pairs le titre de „Honourable“ (Hon.), les baronets (Bart.) et les chevaliers le titre de Sir. — Le titre d'Excellence n'est donné par le gouvernement central qu'aux gouverneurs généraux d'Irlande, de l'Inde et des colonies, ainsi qu'aux ambassadeurs; les ministres des colonies ont le titre de „Honourable“. Les brigadiers généraux sont des colonels faisant fonction d'officiers généraux; les commodores sont des capitaines de vais. faisant fonction d'amiraux.

- douair. de *Morton*. — Lord-chambellan : Lord *Colville of Culross*, PC. ; V. chamb. : le cts de *Gosford*. — Trésorier : le cts de *Grey*. — Secr. privé : Hon. S. R. *Greville*. — Écuyer : J. F. *Brocklehurst*, col.
- Herald's College* [College of Arms; Queen Victoria street, EC]. Prés. : Earl *Marshall*, v. Maison Royale. — Rois d'armes : de la Jarretière (Garter) : Sir A. W. *Woods*; Clarenceux : G. E. *Cokayne*; Norroy : W. H. *Weldon*.
- Autres Maisons. Maison du prince de Galles, duc de Cornouailles et de York (v. aussi Duché de Cornouailles).
- Contrôleur et trésorier : Hon. Sir W. *Carrington*, col. — Écuyers : Sir Ch. L. *Cust*, bart., comm. RN.; Hon. D. W. G. *Keppel*; Secr. privé : Sir Arthur *Bigge*, col. — Dames du palais : Lady E. *Dugdale*, lady Mary *Lygon*, lady *Katharine Coke*.
- Dame de la Cour de la passe Victoria : Lady *Musgrave*.
- Contrôleur et trésorier du duc de Connaught : A. M. *Egerton*, col. — Écuyers : Malcolm *McNeill*, capit.; R. B. *Lane*, maj.-gén.; Sir M. *Fitzgerald*, bart., capit.; A. W. *Becher*, col.; *Larking*, col. — Dame du palais : Hon. Mrs *Alf. Egerton*.
- Maître de la cour de la duchesse d'Albany : Sir R. H. *Collins*. — Écuyer : S. *Waller*, col. — Dames du palais : Hon. Mrs R. *Moreton*, lady *Collins*, Miss E. *Heron-Maxwell*.
- Contrôleur et trésorier du prince et de la princesse Chrétien de Slesvig-Holstein : . . . — Écuyer : J. E. B. *Martin*, maj. — Dames du palais : Miss *Emily Loch*; Mrs W. H. *Dick-Cunyngham*.
- Écuyer de la princesse Louise (Duchess of Argyll) : *Cuthbertson*, maj. — Dame du palais : Lady S. *Macnamara*.
- Contrôleur et trésorier de la princesse Béatrice (Henry de Battenberg) : Lord Wm. *Cecil*, col. — Écuyer : Hon. F. L. *Colborne*, maj.; Dames du palais : Miss A. M. *Cochrans*, Miss E. *Bulteel*.
- Contrôleur de la passe Maud (Charles de Danemark) : H. *Knollys*, col.

#### Conseil Privé. [Whitehall SW.]

- Lord-Président : le duc de *Devonshire*. — Membres, ayant le titre de Right Honourable : des princes royaux : le pr. de Galles, les ducs de *Connaught*, de *Cambridge*, le pr. Chrétien de *Slesvig-Holstein*, Alt. Roy., l'archevêque de *Canterbury*, le Lord Grand-Chancellor, l'archevêque d'*York*, le Lord Garde du Sceau privé : les ducs de *Norfolk*, *Richmond* *Gordon*, *Mari-borough*, *Euiland*, *Argyll*, *Portland*, *Northumberland*, *Fife*, *Bucdeuch*; les marquis de *Huntly*, *Lansdowne*, *Heriford*, *Cholmondeley*, *Londonderry*, *Ripon*, *Breadalbane*, *Dufferin* and *Ava*, *Zetland*; les comtes de *Pembroke*, *Clarendon*, *Derby*, *Chesterfield*, *Cventry*, *Jersey*, *Elgin*, *Aberdeen*, *Kintore*, *Rosebery*, *Hopetown*, *Dartmouth*, *Cowper*, *Waldegrave*, *Ilchester*, *Spencer*, *Mount Edgcombe*, *Cadogan*, *Cork* and *Orrery*, *Kenmare*, *Brownlow*, *Morley*, *Ducie*, *Yarborough*, *Kimberley*, *Northbrook*, *Selborne*, *Crandbrook*, *Ancaster*, *Carrington*, *Crewe*, *Roberts*, *Cromer*; les lords (fils de ducs) W. *Gordon-Lennox*, H. *Somers*, R. *Montagu*, G. F. *Hamilton*; les vicomtes *Cross*, *Peel*, *Knutsford*, *Llandaff*, *Goschen*, *Ridley*; les lords (fils de marquis) H. *Thynne*, A. *Hill*, A. *Loftus*; l'évêque de Londres; les lords (barons) *Windsor*, *Colville of Culross*, *Balfour of Burleigh*, *Susfield*, *Thurlow*, *Ribblesdale*, *Poltimore*, *Sudeley*, *Leigh*, *Wenlock*, *Belper*, *Chesham*, *Norton*, *Rowton*, *Tweedmouth*, *Hobhouse*, *Ashbourne*, *Stalbridge*, *Macnaghten*, *Connemara*, *Field*, *Bookwood*, *Shand*, *Ashcombe*, *Duvey*, *Burghclere*, *James of Hereford*, *Bathmore*, *Firbright*, *Heneage*, *Curson of Kedleston*, *Currie*, *Brampton*, *Fauncefote*, *Robertson*, *Avebury*, *Lindley*, *Averstone*, *Milner*; de plus : W. O. *Gully*, Ch. T. *Ritchie*, *Joseph Chamberlain*, l'hon. W. St. John F. *Brodrick*, l'hon. E. *Ashley*, l'hon. Sir F. R. *Plunkett*, l'hon. Sir Spencer *Ponsonky-Fane*, l'hon. Sir H. *Elliot*, l'hon. G. J. *Noel*, l'hon.



Ch. R. Spencer, Sir F. Peel, Sir J. Fergusson, bart.; Sir E. Thornton, G. Young, Sir M. E. Hicks-Beach, bart., Sir J. C. D. Hay, bart., Sir R. Couch, J. Lothian, Sir W. Hart-Dyke, bart., Sir W. Vernon Harcourt, Sir M. E. Grant-Duff, G. J. Shaw-Lefevre, Sir G. O. Trevelyan, bart., Sir Ch. W. Dilke, bart., Sir E. Fry, J. B. Balfour, Sir H. Campbell-Bannerman, Sir E. B. Malet, Sir H. D. Wolff, H. Chaplin, Arthur J. Balfour, Sir A. Otway, bart., Sir W. T. Marriott, Sir M. Lopes, bart., Sir J. H. A. Macdonald, J. Morley, Sir J. T. Hibbert, J. W. Mellor, Sir U. Kay-Shuttleworth, bart., Sir H. H. Fowler, Sir R. Garth, L. H. Courtney, Sir J. E. Gorst, W. L. Jackson, A. Akers-Douglas, W. Lidderdale, Sir Ch. Pearson, Sir F. Jeune, Sir J. P. Deane, A. Morley, H. H. Asquith, A. H. D. Acland, J. Bryce; J. Collings, Ch. Seale-Hayne, Cr. Pales, A. S. Hill, l'hon. Sir E. J. Monson, l'hon. Sir Algernon E. West, Herbert Gladstone, Sir Frank Cavendish Lascelles, Sir A. Hayter, bart., Sir J. Rigby, Cecil J. Rhodes, E. W. Hanbury, Sir B. Samuelson, bart., Sir R. W. Thompson, W. H. Long, Sir Fleetwood Edwards, Sir R. H. Paget, bart., F. J. S. Foljambe, Sir R. Temple, bart., O. B. Stuart-Wortley, Sir N. O'Connor, A. G. Murray, Sir H. Rumbold, bart., Sir J. H. Kennaway, bart., Sir S. J. Way, Sir J. H. de Villiers, Sir H. Strong, Sir W. Laurier, l'hon. G. H. Reid, Sir G. Turner, l'hon. R. J. Seddon, l'hon. Sir H. M. Nelson, l'hon. Sir J. G. Sprigg, l'hon. C. C. Kingston, l'hon. Sir W. Whiteley, l'hon. Sir E. N. C. Braddon, l'hon. Sir J. Forrest, W. E. H. Lecky, J. Talbot, J. L. Wharton, l'hon. Sir Herbert Maxwell, bart., Sir R. H. Collins, Sir R. L. B. Vaughan-Williams, Sir G. Taubman-Goldie, J. A. Campbell, J. W. Lothian, E. R. Wodehouse, Sir C. S. Scott, E. J. Sanderson, col.; W. Kenrick, Sir William H. Walrond, bart., Sir R. Romer, Sir F. North, Sir F. G. Milner, bart., Gerald W. Balfour, J. Powell-Williams, Gerald Fitz-Gibbon, Sir J. Stirling, W. E. Macartney, L. Fry, Th. Halsey, E. Barton, Sir Samuel W. Griffith, Sir Henry M. Durand, Sir Dighton M. Probyn, Sir J. C. Mathew, Sir H. H. Cosens-Hardy, Sir H. Fletcher, Sir J. W. Bonser. — Clerk: A. Fitz Roy; Rempl.: J. H. Harrison.

*Parlement Impérial.*

[Westminster Palace; 27<sup>e</sup> parlement du Royaume-Uni (1<sup>er</sup> du Roi Edouard VII) assemblé . . . 1901.]

*Chambre des Lords* (580 mbres). \*Prés. (Speaker): le lord ga-chancelier et lord garde du ga-sceau, v. Cabinet. — Prés. (Chairman des comités): Earl of Morley, PC. — Clerk of the Parliaments: H. J. L. Graham. Adjoints: Hon. E. P. Theisiger. — Conseiller légal: Alb. Gray. — Chief clerk: R. W. Monro; Clerks princip., pour les bills publ.: F. Skene; pour les bills privés: A. H. Robinson; du bureau jud.: E. F. Taylor; pour les journaux: W. Austen Leigh; pour les comités: F. Symons-Jeune. — Gentilhomme huissier de la Verge Noire (Black Rod): Sir M. A. S. Bidolph, gén. — Sergent d'armes: Sir Fleetwood I. Edwards, lt.-col. — Bibliothécaire: A. S. Strong.

*Chancellerie.* Secr. perm. et Clerk de la couronne: Sir K. M. Mackenzie.

*Chambre des Communes.* Speaker (prés.): Rt. Hon. William Court Gully, PC., KC., MP. — Deputy-Speaker (vice-prés.) et Chairman des comités: James W. Lowther, PC., MP. — Comité des comptes publ.: . . . . MP. — Clerk: Archibald J. S. Milman; Adjoints: F. B. G. Jenkinson, A. W. Nicholson; Conseiller légal du Speaker: Hon. Sir E. Chandos-Leigh, KC.; Clerks princip., pour les journaux: W. H. Ley; pour les comités: R. Dickinson; pour les bills publiques: W. Gibbons; pour les bills privés: J. H. W. Somerset. — Sergent d'armes: H. D. Erskine. — Bibliothécaire: R. O. Walpole.

## Membres de la Chambre des Communes (oct. 1900).

| Districts d'élection.        | Con-<br>serva-<br>teurs. | Unio-<br>nistes<br>libér. | Rad-<br>icaux. | Nationa-<br>listes<br>irlandais. | Total. |
|------------------------------|--------------------------|---------------------------|----------------|----------------------------------|--------|
| Londres: Ville . . . . .     | 52                       | 1                         | 8              | —                                | 61     |
| " Université . . . . .       | 1                        | —                         | —              | —                                | 1      |
| Londres. Total               | 53                       | 1                         | 8              | —                                | 62     |
| Angleterre: Villes . . . . . | 104                      | 20                        | 39             | 1                                | 164    |
| " Universités . . . . .      | 8                        | 2                         | —              | —                                | 5      |
| " Comtés . . . . .           | 132                      | 24                        | 78             | —                                | 234    |
| Angleterre. Total            | 239                      | 46                        | 117            | 1                                | 403    |
| Galles: Villes . . . . .     | 3                        | —                         | 8              | —                                | 11     |
| " Comtés . . . . .           | 1                        | —                         | 18             | —                                | 19     |
| Galles. Total                | 4                        | —                         | 26             | —                                | 30     |
| Écosse: Villes . . . . .     | 8                        | 8                         | 15             | —                                | 31     |
| " Universités . . . . .      | 2                        | —                         | —              | —                                | 2      |
| " Comtés . . . . .           | 11                       | 9                         | 19             | —                                | 39     |
| Écosse. Total                | 21                       | 17                        | 34             | —                                | 72     |
| Irlande: Villes . . . . .    | 5                        | 1                         | —              | 10                               | 16     |
| " Universités . . . . .      | 1                        | 1                         | —              | —                                | 2      |
| " Comtés . . . . .           | 11                       | 2                         | 1              | 71                               | 85     |
| Irlande. Total               | 17                       | 4                         | 1              | 81                               | 103    |
| Royaume-Uni                  | 334                      | 68                        | 180            | 82                               | 670    |

## Cours de justice.

*Comité judiciaire du Conseil Privé.* [Tribunal d'appel pour les causes de l'Empire, particulièrement les causes venant des Indes et des Colonies ainsi que pour les causes de l'église d'État anglicane; Whitehall.] — Membres: Tous les conseillers privés qui sont ou qui ont été juges supérieurs. Sont en fonct. ordinairement trois ou plus de ceux qui suivent: le Lord chancelier *etc de Halsbury*, les 4 lords of appeal en service ordinaire de la Chambre de justice des lords (v. ci-dessous), et lord *Shand*, lord *James of Hereford*, Sir Sam. T. *Way*, bart. (pour l'Australie), Sir J. H. de *Villiers* (pour Le Cap), Sir H. *Strong* (pour le Canada). — Garde des rôles: E. S. *Hope*; Assist.: G. P. *Wheeler*, J. C. *Ledlie*.

*Chambre de justice des Lords.* (Tribunal d'appel suprême pour les causes civiles venant des Hautes-Cours de justice de l'Angleterre, de l'Écosse et de l'Irlande). Prés.: le lord *gd.-chancelier*. — Lords of Appeal en service ord. (P.C.): Lord *Macnaghten*, lord *Davey*, lord *Robertson*, lord *Lindley*. — En outre sont membres les pairs qui sont ou qui ont été juges des Hautes-Cours, savoir: les lords *Hobhouse*, *Ashbourne*, *Field*, *Shand*, *Kinnear*, *Brampton*. Clerk de la Couronne: Sir Kenneth M. *Mackenzie*.

Tribunal des chemins de fer et canaux (Cour pour certains litiges entre et contre les directions des chemins de fer et des canaux). Commissaires *ex officio*: les juges des Hautes Cours: Sir R. S. *Wright* (Angleterre), Lord *Darling* (Écosse), Mr. Justice *Gibson* (Irlande); Commissaires payés: Rt. Hon. Sir F. *Peel*, le vote *Cobham*. — Greffier: W. H. *Macnamara*.

## Ministres du cabinet formé 1er nov. 1900.

Premier ministre et Lord Garde du Sceau privé (Lord Privy Seal): le *mqe de Salisbury*, P.C. — \*Lord Prés. du Conseil: le duc de *Devonshire*. —

\*Lord Grand-Chancelier et Lord Garde du Ga-Sceau: le cte de *Halsbury*, PC. — \*Secrétaires d'État. Affaires étrangères (Foreign Office): le mqs de *Lansdowne*, PC. — Intérieur (Home Office): C. T. *Ritchie*, PC., MP. — Colonies: Joseph *Chamberlain*, PC., MP. — Guerre (War Office): W. St. John *Brodrick*, PC., MP. — Inde: Lord George F. *Hamilton*, PC., MP. — Premier Lord de la Trésorerie: Arthur J. *Balfour*, PC., MP. — \*Chancelier de l'Échiquier (ministre des finances): Sir M. *Hicks Beach*, bart., PC., MP. — \*Premier Lord de l'amirauté: le cte de *Selborne*, PC. — Ministère du commerce. Prés.: Gerald W. *Balfour*, MP. — \*Prés. du contrôle des administrations locales: Walter *Long*, MP. — \*Premier Commissaire des travaux et bâtiments publics: A. *Akers Douglas*, PC., MP. — Ministère de l'agriculture: R. W. *Handbury*, PC., MP. — \*Secr. pour l'Écosse: Lord *Balfour of Burleigh*, PC. — \*Lord lt. et gouv. gén. de l'Irlande: le cte *Cadogan*, PC. — \*Lord chancelier de l'Irlande: Lord *Ashbourne*, PC. — Chancelier du duché de Lancaster: Lord *James of Hereford*, PC.

*Ministères, départements, etc.*

*Trésorerie.* [The Treasury; Whitehall, SW.]

*Lords Commissaires* pour remplir l'emploi du Lord Grand-Trésorier. Premier et second Lord de la Trésorerie (Chancelier de l'Échiquier) v. Cabinet; \*Junior Lords (affaires d'organisation du parti au pouvoir): H. T. *Anstruther*, MP.; W. H. *Fisher*, MP.  
 Secr. financier: Austen *Chamberlain*, MP. — \*, Patronage. Secrétaire (chef de l'organisation du parti au pouvoir: Sir W. H. *Walrond*, bart., MP. — Secr. permanent: Sir Fr. *Mowatt*; Secr. adjoint et secr. financier assistant: Sir E. W. *Hamilton*. — Auditeur de la liste civile: S. E. *Spring-Bice*. — Principal Clerks: F. A. *Bergne*, G. E. Y. *Gleadowe*.  
 Solicitor: le cte de *Desart*, KC.; voir: Grands procureurs.  
 Conseiller légal pour les projets de loi etc. [8 Whitehall]: Sir C. P. *Ibert*; Assist.: M. D. *Chalmers*.

*Grands procureurs.* Angleterre et pays de Galles. \*Attorney General (Représentant légal du gouvernement dans la Chambre des Communes et Procureur gén.): Sir R. B. *Fynlay*, KC.; MP.; \*Solicitor General (Remplaçant: Sir Edward *Carson*, KC., MP.; Procureur royal (King's proctor) et directeur des accusations publiques: le cte de *Desart*, KC.; Avocat de l'amirauté: Sir J. P. *Deane*, PC., KC. — Écosse. \*Lord Advocate: A. Graham *Murray*, PC., KC., MP.; \*Solicitor General: C. Scott *Dickson*, KC. — Irlande. \*Attorney General: Dunbar P. *Barton*, KC., MP.; \*Solicitor Gen.: J. H. M. *Campbell*, KC.  
 Département du payeur général [Whitehall]. \*Payeur gén.: le duc de *Marlborough*, PC.; Assistant: C. J. *Maude*. — Treasury-Remembrancer et payeur suppl. pour l'Irlande: R. *Holmes*; pour l'Écosse: Reg. *Macleod*. — Principal Clerks: J. M. *Dunn*, F. D. A. *Willis*.  
 Monnaie royale [Tower Hill, EC]. Master: le chanc. de l'échiquier; Remplaçant: Horace D. *Seymour*. — Chief Clerk: E. *Rigg*.  
 Public Works Loan Board [Prêts pour travaux municip. et commun.; 8 Bank Buildings, EC]. Prés. (Chairman): Sir H. *Barnard*; REMPL.: R. M. *Harvey*. — Secr.: R. *Philpot*.  
 Établissements des douanes [Custom House; Thames str., EC]. Chairman: Sir G. L. *Eyder*; Remplaçant: J. A. *Kemps*. — Commissaire: L. W. *Engelbach*. — Secrétaire: *Henderson*. — Solicitor: Ch. J. *Follet*. — Inspecteurs généraux: D. *Fraser*, J. C. *Thompson*, W. *Muir*. — Chef de comptabilité et contrôleur général: J. *De Grave*. — Statisticien: Th. J. *Fittar*.

- Inland Revenue Department (Impôts internes, timbres etc.) [Somerset House, W.O.] Chairman: Sir H. W. Primrose; Remplaçant: Sir F. L. Robinson; Commissaires: E. H. Wodehouse, B. Mallet; Secrétaires: T. N. Crafer, J. B. Meers. — Solicitor: F. C. Gors. — Chef de comptabilité et contrôleur gén.: A. Stair. — Droits sur les legs et successions. Contrôleur: Sir W. W. Karlake, K.C. — Inspecteur en chef des impôts sur la consommation: J. Steele. — Inspecteur en chef du timbre et des taxes: J. Feryusson. — Contrôleur des timbres et registraire des sociétés par actions etc.: Ernest Cleave. — Commissaires spéciaux de l'impôt sur les revenus: G. Chew, W. Gyles, H. W. Page Phillips.
- Office général des postes [St. Martins le Grand]. \*Maître gén. des postes: le marq de Londonderry. — Secr.: Sir H. G. Murray; 2e secr.: J. C. Lamb; Secres adjoints: E. B. L. Hill, G. W. Smith, H. B. Forman, Edw. Yeld, J. Ardron, W. Roche, S. R. Thompson. — Fonctionnaire médical en chef: A. H. Wilson. — Solicitor: Sir Robert Hunter. — Contrôleur et comptable gén.: C. A. King. — Insp. gén. de la poste aux lettres: T. E. Sifton; du service des journaux: W. G. Faunch; Contrôleur du service des paquebots: H. B. Forman. — Bureau des renseignements. Dir.: J. Phillips. — Ingénieur en chef des télégraphes et électricien: J. Hooke; Ingénieur en chef adjoint: J. Gavey; Submarine Superintendent: W. R. Outley.
- Réduction de la dette nationale et office des rentes viagères [19 Old Jewry, E.C.]. Commissaires: le Speaker de la Chambre des Communes, le chancelier de l'échiquier, le Lord juge en chef pour l'Angleterre, le Master of the Rolls, le payeur gén., le gouv. et le vice-gouv. de la Banque d'Angleterre. — Secr. et contrôleur gén.: G. W. Hervey; Contrôleur adjoint: W. Taylor. — Chief Clerk: A. T. King.
- Contrôle des recettes et examen des dépenses nationales. [Exchequer and Audit Department (Somerset House, W.O.)]. Contrôleur et Auditor General: D. C. Richmond; Adjoint: F. Phillips. — Chief Clerk (Chef de bureau): . . . ; Conseiller légal: J. M. Collyer.
- Revenus des terres et forêts de la couronne [1 et 2 Whitehall Place, SW]. Commissaires: Stafford Howard; J. F. F. Horner. — Receveur gén. et payeur: J. M. Duncan. — Solicitor: T. W. Gorst.
- Intérieur [Home Office; Whitehall, SW]. \*Secr. d'Etat, v. Cabinet; \*Sous-secrétaire parlementaire: Rt. Hon. Jesse Collings, MP.; Ssecr. permanent: Sir Kenelm E. Digby; Ssecres assist.: H. Ounynghame, Ch. S. Murdoch. — Principal Clerks: C. Knyvett, C. E. Troup, H. B. Simpson, W. P. Byrne.
- Inspecteurs. Usines: le Dr. A. Whiteleggs. — Matières explosives: J. H. Thompson, capit. — Mines: F. N. Wardell.
- Département des prisons (pour l'Angleterre et le pays de Galles). Commissaires: E. Euggles-Brise; R. S. Miford, M. Clare-Garcia, lts-cols. — Secr.: E. G. Clayton, maj.
- Police métropolitaine de Londres [New Scotland Yard, SW]. Commissaire: Sir E. R. O. Bradford, col.; Commissaires assistants: A. O. Bruce, Sir A. C. Howard, E. R. Henry. — Chief Clerk: C. L. Bathurst. — Receveur: A. R. Pennefather.
- Office d'Ecosse [Dover House; Whitehall, SW]. \*Secr., v. Cabinet; Ssecr.: Sir O. Scott Moncrieff, col.; Ssecr. assistant: W. C. Dunbar; Senior Clerk: J. M. Dodds.
- Office d'Irlande [36 et 38, Old Queen str., SW]. \*Secr. en chef du Lord Lieutenant: Rt Hon. G. Wyndham, PC. MP.
- Affaires étrangères [Foreign Office; Downing str., SW]. \*Secr. d'Etat, v. Cabinet; \*Ssecr. parlementaire: le vicc Cranborne, MP.;

- Secr. perman. : Sir T. H. Sanderson ; Secrs assistants : l'Hon. F. L. Bertie, l'Hon. H. F. Villiers, Sir Martin Le Marchant Hadsley Gossein. — Surintendant des protectorats africains : Sir Clement L. Hill. — Cons. légal : W. E. Davidson, KC. — Chief Clerk : W. C. Cartwright ; Senior Clerks : Sir H. G. Bergne, l'Hon. B. E. E. Barrington, W. A. Cockrell, F. A. Campbell, A. Larcom, C. A. Hopwood, H. Farnall. — Traités : O. B. Robertson ; Bibliothécaire : A. H. Osake.
- Office des colonies** [Downing street, SW]. \*Secr. d'État, v. Cabinet ; \*Secr. parlementaire : le cte Onslow ; Secr. permanent : Sir Montagu F. Ommanney ; Secrs assistants : F. Graham, C. P. Lucas, H. B. Coz, R. L. Antrobus. — Chief Clerk : Sir W. A. Baillie-Hamilton ; Principal Clerks : A. A. Pearson, F. R. Round, H. W. Just, Sir J. Anderson, C. A. HARRISS, G. W. Johnson. — Ags pour les Colonies de la Couronne : E. E. Blake, M. A. Cameron, maj. ; W. H. Mercer.
- Office de l'Inde** [St. James' Park, SW]. \*Secr. d'État, v. Cabinet ; \*Secr. parlementaire : le cte de Hardwicks ; Secr. perm. : Sir Arthur Godley ; Secr. assistant : Sir H. G. Walpole. — Conseil. VPrés. : F. C. Le Marchant, et 11 mbres.
- Secrétaires correspondants.** Finances : Sir H. Waterfield. — Justice : Sir C. Lyall. — Affaires milit. : Sir E. Stedman, maj.-gén. — Affaires polit. : Sir W. Lee Warner. — Travaux publics : Fred. C. Thompson. — Revenus et statistique : T. W. Holderness. — Dir. du départ. des fonds et agent des administrateurs gén. à l'Inde : F. G. B. Trevor. — Dir. gén. du départ. des provisions : E. G. Burs. — Comptable gén. : A. G. Scott. — Enregistreur : A. N. Wollaston. — Dir. gouvernemental des Compagnies de chemins de fer garanties de l'Inde : F. R. Upcott. — Prés. de la commission médicale pour les examens des officiers : William Roe Hooper, chirurgien gén. — Conseiller légal du secr. d'État : J. S. Bissley. — Ingénieur conseiller : Sir A. M. Rendel. — Auditor des comptes : W. Godsell.
- Office de la guerre** [Pall Mall, SW]. \*Secr. d'État, v. Cabinet ; \*Secr. parlement. : Lord Raglan ; Secr. permanent : Sir E. W. D. Ward, col. ; Secrs assistants : G. D. A. Fleetwood Wilson, Sir Ch. Welby, bart. ; \*Secr. financier : Lord Stanley, MP.
- Comptable gén. :** F. T. Marrials ; **Dir. des contrats :** A. Major ; **dir. assist. :** W. P. Perry.
- Aumônier gén. :** Rt Rev. J. Taylor Smith.
- Département médical.** Dir. gén. : le Dr. en méd. W. Taylor, chirurgien gén. ; Vétérinaire gén. : F. Duck.
- Département milit.** Chef : le commandant en chef de l'armée, v. Armée ; Secr. milit. : . . . ; Adjudant gén., v. Armée. — Dir. des renseignements milit. (Military Intelligence) : Sir W. G. Nicholson, maj.-gén. — Dir. gén. du matériel : Sir H. Brackenbury, lt.-gén. — Insp. gén. des fortifications et dir. du génie : Sir R. Harrison, gén. — Insp. de la défense sous-marine : H. N. Dumbleton, maj. RE. — Comité d'épreuves du matériel de l'art. etc. Prés. : Sir H. Le G. Geary, VPrés. : C. C. Drury, c.-am.
- Royal Ordnance Factories** [fonderies des canons, fabriques des fusils etc. ; Woolwich]. Dir. gén. : E. Basnbridge, col. — Matériel. Off. principal : J. Stevens, col.
- Judge Advocate-General** [7 Victoria str.] : Rt. Hon. Sir F. H. Jeune, PC., justicier de la Cour suprême.
- Collège militaire** (inf. et cav.) [Sandhurst]. Gouv. : Sir Edwin Markham, lt.-gén. — Académie militaire (génie et art.) [Woolwich]. Gouv. : R. H. Jelf, col.

**Amirauté** [Whitehall, SW]. Lords Commissaires pour exécuter l'office du Lord Grand Admiral. \*Premier Lord, v. Cabinet; Naval Lords: Lord Walter Talbot Kerr, am.; A. L. Douglas, v.-am.; J. Durnford, capit. RN. — Civil Lord: E. G. Pretymann, MP. — \*Secr. parlementaire et financier: H. O. Arnold-Forster, MP.; Secr. permanent: Sir E. MacGregor; Secr. assistant: H. J. Van Sittart Neale. — Principal Clerks: C. C. Birch, G. H. Hoste, Ch. I. Thomas. — Naval Intelligence (Renseignements maritimes). Dir.: R. N. Custance, c.-am.

Départ. hydrographique: Sir W. J. L. Wharton, c.-am. — Dir. des transports: Sir B. F. Clark, c.-am. — Départ. des vivres: H. F. E. Yorke. — Matériel de la marine. Contrôleur: W. H. May, c.-am. — Dir. de l'art. de la marine et des torpilles: A. Macleod, c.-am. — Contrôleur assistant et dir. des constructions navales: . . . — Ingénieur en chef (machines): Sir A. J. Durston, RN. — Dir. des chantiers: Sir J. Williamson. — Comptable gén.: R. D. Audry. — Dir. des contrats: G. Müller. — Départ. médical. Dir. gén.: Sir H. F. Norbury, RN. — Constructions navales: E. Baban, col. RE. — Travaux hydrauliques et édifices. Ingén. en chef: H. Pilkington, maj. RE. — Conseiller et Judge Advocate de la flotte: Rt. Hon. A. Staveley Hill, KC. — Aumônier de la flotte et insp. des écoles nav.: Rev. W. Stuart Harris, RN.

Surintendant des réserves de la marine: Sir Gerard Noel, v.-am. — Troupes de marine. Deputy Adjutant General: J. I. Morris, maj.-gén.

Observatoire. Astronome [Greenwich]: W. H. M. Christie. Surintendant de la section magnétique et météorologique: W. C. Nash. — Nautical Almanac. Surintendant: A. M. W. Downing.

Naval College [Greenwich]. Prés.: Sir R. H. M. Molynaux, am.

**Office du commerce** [Board of trade; Whitehall gdns., SW]. Président, v. Ministres; \*Secr. parlementaire: le cte de Dudley; Secr. permanent: Sir Francis J. S. Hopwood. — Secrs adjoints. Pêches et Ports: Hon. T. H. W. Pelham; Marine: W. J. Howell. — Finances: Sir Thomas W. P. Blomfield, bart; Chemins de fer: Sir Herbert Jellyll; Solicitor: E. E. Cunliffe. — Contrôl. gén. du commerce, du travail et de la statistique: Sir Alfred E. Bateman. — Statisticien: H. R. Bence Jones.

Département technique [Whitehall, 8 Richmond Terrace, SW]. Inspecteur en chef: H. R. Yorke, lt.-col. — Inspecteurs des chemins de fer: P. G. von Donop, lt.-col.; J. W. Pringle, E. Druitt, majors. — Électriciens: A. P. Trotter, J. Rennie. — Membre professionnel du départ. de la marine marchande: A. J. G. Chalmers, capit. du départ. des ports: F. C. Frederick, comm.

Département des affaires de faillite [1 Horse Guards Av., SW]. Insp. gén.: J. Smith. — Senior Official Receiver: E. L. Hough. — Office de liquidation des sociétés anonymes en état de faillite [7 New Court, WC]. Receveur officiel: G. S. Barnes.

Office des brevets d'invention [95 Southampton Buildings, WC]. Contrôleur gén.: C. N. Dalton. — Enregistreur des marques de fabrique: R. Griffin. Garde gén. des rôles de la navigation et des marins [Custom House, EC]: J. C. Hall.

Départ. de la marine marchande. Section des inspections [Survey Consultative Branch; 58 Victoria street, WC]. Ingénieur en chef et inspecteur des câbles, des essais des ancrs etc.: P. Samson. — Surveillance et mesurage des bateaux à vapeur et surintendance de l'émigration [79 Mark Lane, E]: C. P. Wilson. — Examens des ingénieurs: J. A. Ewos.

Office d'étalonnage des poids et mesures [7 Old Palace Yard, SW]. Surintendant: H. J. Chaney.

**Office de l'agriculture** [Board of Agriculture; 4 Whitehall Place, SW, et 8 St. James's Square, SW]. \*Prés., v. Min. du cabinet; Membres: le Lord Prés. du Conseil Privé, les secrétaires d'État, le premier Lord de la Trésorerie, le chancelier de l'échiquier, le chancelier du duché de Lancaster, le secrétaire pour l'Écosse. — Secr.: T. H. Elliott; Secres assistants: P. G. Craigie, maj.; J. T. Tennant, maj. — Conseil agricole: Sir Jacob Wilson. — Cons. légal: J. W. Clark. — Service vétérinaire. Chef: A. C. Cope.

**Triangulation etc.** (Ordnance Survey) [Southampton]. Dir.: D. A. Johnston, col.; Remplaçant: R. C. Hellard, lt.-col.

**Travaux et bâtiments publics** [Storey's Gate, Westminster]. \*Premier commissaire, v. Min. du cabinet; Secr.: Viscount Esher; Principal Clerks: J. Willis, J. Fitzgerald, W. J. Downer. — Insp. des anciens monuments: . . . — Parcs et jardins royaux. Intendant: M. J. Wheatley, col. — Jardin botanique [Kew]. Dir.: Sir W. T. T. Dyar.

**Office météorologique** [63 St. Victoria street, SW]. Prés. du conseil: R. Strachey, lt.-gén.; Secr.: W. N. Shaw. — Surintendant naval: C. W. Baillie, lt. RN. — Observatoire de Kew. Surintend.: C. W. Baillie, lt. RN.

**British Museum** [Bloomsbury, Great Russell street]. Premier bibliothécaire et secr.: Sir E. M. Thompson. — Musée d'histoire naturelle [Cromwell road, SW]. Dir.: le prof. E. Ray Lankester.

**Galerie nationale (Peintures)** [Trafalgar square]. Dir.: Sir E. J. Poynter. — Académie Royale (Peintres). Dir. et secr.: Lionel Cust.

**Civil Services Commission** [Examen des aspirants au service public; 63 Victoria street, Westminster]. Commissaires: W. J. Courthope, Lord F. Hervey. — Dir. des examens: J. Bonar. — Secr. et garde des rôles: J. S. Lockhart.

**Conseil général médical** [Instruction médicale et registres; 399 Oxford street, W]. Prés.: Sir W. Turner. — Prés. du collège des médecins d'Angleterre: le Dr. en méd. Sir W. Selby Church, bart. — Prés. du collège des chirurgiens d'Angleterre: Henry Greenway House.

#### Angleterre et pays de Galles.

**Cours suprêmes de justice**: v. ci-dessus: Comité judiciaire du Conseil privé et Chambre de justice des Lords. — Grands procureurs, v. Trésorerie.

**Cour d'appel** [Royal Courts of Justice, Strand, WC]. Juges ex officio: le Lord chancelier, v. Cabinet; le Lord Chief Justice d'Angleterre, v. ci-dessous: King's Bench Division de la Haute Cour de justice: le Master of the Rolls: Sir R. Henn Collins; le prés. de la div. pour les affaires testamentaires, matrimoniales et maritimes de la Haute Cour de justice, v. ci-dessous. — Membres ordinaires: les Lords Justices (Rt. Hon. et PC.): Sir R. Vaughan Williams, Sir R. Romer, Sir J. Stirling, Sir J. C. Mathew (siégeant en 2 sections).

**Haute Cour de justice**. Chancery Division (successions, affaires tutélaires etc.). Juges: Sir A. Kekewich, Sir E. W. Byrne, Sir H. H. Cozens-Hardy, Sir George Farwell, Sir H. B. Buckley, Sir M. Ingle-Joyce, O. S. Eady.

King's Bench Division (causes criminelles et civiles). Prés.: le Lord Chief Justice d'Angleterre: lord Atterstone, PC. — Juges: Sir A. Wills, Sir W. Grantham, Sir J. C. Lawrence, Sir R. S. Wright, Sir G. Bruce, Sir W. R. Kennedy, Sir E. Ridley, Sir J. C. Bigham, Sir C. J. Darling, Sir A. M. Channell, Sir W. Phillimore, Sir T. T. Bucknill, Sir J. Walton, A. R. Jelf.

Division pour les affaires testamentaires, matrimoniales et maritimes. Prés.: Rt. Hon. Sir F. H. Jeune, PC. — Juge: Sir J. G. Barnes.

**Division pour les affaires de faillite.** Juge: Sir R. S. *Wright*.

Fonctionnaires sup. de la Cour d'appel et de la Haute Cour. Secr. permanent du lord gd.-chancellor et agent de la Couronne: Sir K. *Muir-Mackenzie*, KC.; Serjeant-at-Arms: Sir Arthur E. *Ellis*, maj.-gén. — Chancery Division. Registrars: L. L. *Pemberton*, H. J. *Jackson*, C. *Carrington*, G. *Lavie*, W. *Pugh*, C. *Beal*, R. H. W. *Leach*, R. S. *Godfrey*, C. E. *Farmer*, W. T. *King*, W. E. *Church*, R. F. K. *Greswell*; Taxateurs (Taxing Masters): M. *Spooforth*, H. S. *Byland*, W. F. *Baker*, E. *Shearme*, T. H. *Bolton*, A. *Rawlinson*, H. R. T. *Alexander*; Masters (chefs des cours et juges secondaires): Ch. *Burney*, J. W. *Hawkins*, G. A. *Crowder*, E. W. *Walker*, J. C. *Fox*, W. *Binns Smith*, H. F. *Church*, T. A. *Romer*, W. O. *Hewlett*, C. H. *Clarke*, R. J. *Villiers*, Spencer *Whitehead*. — King's Bench Division. Senior Master: G. F. *Pollock*. — Masters (chefs des Cours et juges secondaires): M. H. *Johnson*, C. H. *Walton*, Lord *Dumboynes*, J. R. *Mellor*, J. *Macdonell*, E. *Wilberforce*, W. F. A. *Archibald*, S. A. M. *Sator*, T. W. *Chitty*, S. A. *Day*. — Registrars pour les affaires testamentaires et matrimoniales: D. H. *Owen*, R. A. *Pritchard*, J. Ch. *Hannen*, A. *Musgrave*; Registrar pour les aff. maritimes: J. G. *Smith*. — Registrars de la division pour les affaires de faillite: H. S. *Giffard*, J. E. *Linklater*, H. J. *Hops*, H. J. *Hood*; Assigné (syndic de faillites): E. L. *Hough*. — Arbitres (Referees): G. W. *Hemming*, KC.; H. W. *Verrey*, Edw. J. *Pollock*. — Agent de change: W. *Mortimer*. — Trésorier-gén. assistant: T. *Levis*.

**Cours ecclésiastiques (Court of Arches; pour les causes ecclésiastiques du culte anglican).** Juge et doyen: Sir Arthur *Oharies*.

**Contrôle des aliénés** („Lunacy Commissioners“). Prés.: le cte de *Waldegrave*. — Commissaires non payés: Sir J. *Dorington*, bart., MP., J. D. *Oleaton*; Commissaires payés: O. S. *Bagot*, G. H. *Urmsom*, le Dr. F. *Neadham*, le Dr. E. M. *Cooke*, le Dr. S. *Coupland*, H. J. *Giffard*. — Masters in Lunacy (juges subalternes des aliénés): T. H. *Fischer*, KC.; W. *Ambrose*, KC.; Visiteurs: le Dr. Sir J. *Orichton-Browne*, R. C. *Palmer*, Dr. *Nicholson*. — Secr.: L. L. *Shadwell*.

**Cour centrale criminelle** [pour la ville de Londres et dans certains cas aussi pour toute l'Angleterre et le pays de Galles [Old Bailey, EC]]. Juges: Quelques juges de la Haute cour. — Clerk: H. K. *Avory*.

**Cours d'assises** pour les causes criminelles et civiles. Des juges de la Haute Cour font 2 ou 3 fois par an des tournées (circuits) dans 59 villes de l'Angleterre et de Galles, pour y tenir les audiences.

**Tribunaux inférieurs.** Pour les causes civiles de moindre importance il y a 60 County Courts, et agissant en qualité de tribunaux criminels inférieurs les Quarter Sessions siégeant 4 fois par an dans les comtés et certaines villes ainsi que les Petty Sessions et les cours de police qui siègent selon le besoin. — Prés. des London Sessions: W. R. *McConnell*; Middlesex Quarter Sessions: R. D. M. *Littler*, KC.; Surrey Sessions: E. L. *Pemrhyn*. — City Courts (tribunaux civils criminels) [Guild Hall, EC]. Membres: le Lord Mayor, les Aldermen, le Recorder: Sir J. F. *Fulton*, KC., MP.; le Common Sergeant: Fred. A. *Bosanquet*, KC.; le juge adjoint: F. *Bozburgh*. — Cour civile (City of London Court). Juges: L. *Smith*, KC.; J. A. *Rantoul*, KC.

Inns of Court (Collèges d'avocats). Maître (Master) du Temple: Rev. Dr. en théol. C. A. *Ainger*, chanoine de Bristol. — Trésoriers. Inner Temple: T. H. *Baylis*, KC. — Middle Temple: William *Ambrose*, KC. — Lincoln's Inn: E. H. *Pember*, KC. — Gray's Inn: W. M. *Mattinson*, KC.



**Conseil de l'éducation légale** [Lincoln's Inn Hall]. Prés.: Lord *Macnaghten*. Incorporated Law Society [108—118 Chancery Lane, WC]. Prés.: Sir *H. Fowler*, MP.

**Archives générales** [Public Record Office; Rolls House, Chancery Lane, WC]. Archiviste (Keeper): le Master of the Rolls, v. Cour de justice; Remplaçant: Sir *H. C. M. Lyte*; Secr.: *J. J. Cartwright*.

**Office gén. des registres** pour l'Angleterre et le pays de Galles (Mouvements de la population, recensements etc.) [Somerset House, WC]. Registreur gén.: *R. Macleod*; Chief Clerk: *E. Whitaker*; Surintendant de la statistique: *J. F. W. Tatham*. — v. Écosse et Irlande.

**Commission pour l'administration financière des institutions dotées** (Charity Commission) [Gwydyr House; Whitehall, SW]. Ch. *A. Alderson*, commissaire en chef; Sir *George Young*, *D. R. Fearon*, *A. S. T. Griffith-Boscawen*, capit. — Secr.: *R. Durnford*; Secr. assist.: *G. Holford*. — Enregistreur des comptes: *H. H. Lee*. — Commissaire pour les écoles dotées: Sir *G. Young*, bart; Commissaire adj. et secr.: *W. C. Lefroy*.

**Universités**. Chanceliers et VChanceliers. Oxford: le mqs de *Salisbury*; *D. B. Monro*. — Cambridge: le duc de *Devonshire*; le Dr. *A. W. Ward*, maître du Peterhouse College. — Londres: le cte de *Kimberley*; Sir *H. E. Roscoe*. — Aberystwyth (Galles): . . . ; *Isambert Owen*.

**Instruction publ.** Dép. pour l'Angleterre et le pays de Galles [Whitehall]. Prés.: le Lord Président du Conseil Privé; \*VPrés.: Sir *J. E. Gorst*, C., MP. — Membres: le premier Lord de la Trésorerie; les secrétaires d'État et le chancelier de l'échiquier. — Secr.: Sir *G. W. Kekewich*; Secr. principal assist.: *J. White*; Secrs assist.: *H. W. Hoare*, *W. J. Ritchie*, *H. M. Lindsay*, *J. R. Dasent*, *H. F. Pooley*. — Examineurs aînés: *R. M. Tabor*, *H. W. Simpson*, *J. W. Mackail*, *C. L. Kingsford*, *F. H. Trench*, *T. R. Walrond*. — Inspecteur sup. des écoles en chef: *T. King*.

**Conseil de l'enseignement supérieur** (Board of Education, Secondary Branch) [pour l'Angleterre et le pays de Galles; South Kensington]. Prés.: le duc de *Devonshire*; Secr.: Sir *G. Kekewich*; 1er secr. assist.: Sir *W. de W. Abney*; Secrs assist.: *Fr. R. Fowke*, *Alan S. Cole*, *W. N. Bruce*, *G. R. Redgrave* — Royal College of Science. Doyen: *J. W. Judd*, prof. — Musée Victoria-Albert. Directeurs: *E. R. Festing*, maj.-gén.; *C. Purdon Clarke*.

**Géologie** (*Geological Survey*) du Royaume-Uni [28 Jermyn street, SW]. Dir.: *J. J. H. Teall*. — Musée géologique. Dir.: *J. J. H. Teall*.

**Office pour le contrôle des administrations locales**. [Local Government Board; Contrôle des questions financières sanitaires et d'assistance publique; Whitehall]. Prés., v. Cabinet; \*Secr. parlementaire: *J. Grant Lawson*, MP.; Secr. permanent: Sir *S. B. Provis*; Conseiller légal: *A. D. Adrian*; Secrs assistants: *W. E. Knollys*, insp.-gén. en chef, *H. C. Monro*, *T. Pitts*, *J. Lithby*, *N. T. Kershaw*. — Ingénieur en chef: *H. D. Crozier*, maj.-gén. R. E. — Section de santé: *W. H. Power*.

**Trinity House** [Contrôle des phares, fanaux et pilotes; Tower Hill]. Master: le pr. de *Gulles Alt. Roy*; Remplaçant: *G. R. Vyvyan*, capit. — Secr.: *Ch. A. Kent*. — Ingén.: *T. Matthews*.

**Banque d'Angleterre** [Threadneedle street, EC]. Gouv.: *Aug. Preston*; Remplaçant: *S. Hope Morley*; Secr.: *G. F. Glennie*.  
**Police des comtés**. Inspecteur gén.: *Herb. D. Terry*, capit.

**Lords Lieutenants et Custodes Rotularum des comtés**. Angleterre: *Bedford*; *Earl Couper*. — Berks: *J. H. Benyon*. — Bucks: *Lord Bothschild*. — Cam-

- bridge: Al. Peckover. — Cheshire: le cte *Egerton of Tatton*. — Cornwall: le cte de *Mount-Edgcombe*. — Cumberland: Lord *Muncester*. — Derby: le duc de *Devonshire*. — Devon: Lord *Cinston*. — Dorset: le cte d'*Rechester*. — Durham: le cte de *Durham*. — Essex: le cte de *Warwick and Brooks*. — Gloucester: le cte de *Ducie*. — Hereford: Lord *Balsman*. — Herts: le cte de *Clarendon*. — Huntingdon: le cte de *Sandwich*. — Kent: le cte *Stanhope*. — Lancaster: le cte de *Derby*. — Leicester: le mqs de *Granby*. — Lincoln: le cte *Brownlowe*. — Londres, v. ci-dessous. — Middlesex: le duc de *Bedford*. — Monmouth: Lord *Tredegar*. — Norfolk: le cte de *Leicester*. — Northampton: le cte *Spencer*. — Northumberland: le cte de *Grey*. — Nottingham: le duc de *Portland*. — Oxford: le cte de *Jersey*. — Rutland: le cte de *Dysart*. — Shropshire: le cte de *Fowis*. — Somerset: le cte de *Cork and Orrery*. — Southampton: le cte de *Northbrook*. — Stafford: le cte de *Dartmouth*. — Suffolk: le mqs de *Bristol*. — Surrey: le cte *Milleton*. — Sussex: le mqs d'*Abergavenny*. — Warwick: Lord *Leigh*. — Westmoreland: Lord *H. thfield*. — Wilts: le mqs de *Lansdowne*. — Worcester: le cte de *Coventry*. — York, North: le mqs de *Ripon*. — York, East: Lord *Herries*. — York, West: le cte de *Scarborough*.
- Pays de Galles. Anglesea: Sir R. H. *Williams-Bulkeley*, bart. — Brecon: Lord *Glanusk*. — Cardigan: H. *Davies Evans*. — Carmarthen: Sir J. H. *Williams-Drummond*, bart. — Carnarvon: J. E. *Greaves*. — Denbigh: W. C. *West*, col. — Flint: H. R. *Hughes*. — Glamorgan: Lord *Windsor*. — Haverfordwest: Sir C. E. G. *Phillips*, bart. — Merioneth: R. M. *Wynne*. — Montgomery: Sir H. L. W. *Williams-Wynn*, bart. — Pembroke: le cte *Cawdor*. — Radnor: Sir P. C. J. *Mildbank*, bart., MP.
- Duchy of Lancaster [Strand, Lancaster Pl., WC]. \*Chancelier, v. Cabinet. V.-Chanc.: . . . — Membres du Conseil: le duc de *Fife*, PC.; le cte *Cross*, PC.; le Receveur gén.: Sir F. C. *Edwards*, PC.; Attorney General: R. A. *McCall*, KC. — VChancelier: W. F. *Robinson*, C.; Auditor: F. A. *Hawker*; Clerk: W. *Rose Smith*.
- Duché de Cornouailles [Buckingham Gate, SW]. Conseil du duc de Cornouailles: le Lord Garde des mines d'étain le cte de *Ducie*, PC.; le garde des sceaux cte *Spencer*, PC.; le cte de *Mount-Edgcombe*, PC.; l'Attorney General pour le duché de Cornouailles: C. A. *Cripps*, KC., MP.; Sir D. M. *Probyn*, gén.; le Receveur-gén. Sir R. *Kingscote*, col.; l'auditeur: L. C. *Probyn*. — Secr.: Sir M. *Holmann*.
- Comté de Loudres. Lord Lieutenant et Custos Rotulorum: le duc de *Fife*. — Conseil comtal [Spring gdns., SW]. Prés. (Chairman): A. M. *Torrance*; VPrés.: E. *Boulnois*; Membres: 19 Aldermen (y compris les v.-présidents élus pour 6 ans; 10 aldermen en 1898, 9 en 1900) et 118 conseillers (élus en 1900 pour 3 ans). — Clerk: L. G. *Gomme*; Ingénieur: M. *Piersmauroux*. Architecte: W. E. *Riley*; Solicitor: W. A. *Blaxland*; Off. médical: S. F. *Murphy*. — Police: v. Office de l'intérieur. — Chef de la brigade métropolitaine des pompiers: L. de L. *Wells*, capit. RN. — Instruction primaire. Prés. du comité: Lord *Keay*.
- Lord Mayor de la cité 1901—1902 [Mansion House, EC]; Sir J. C. *Dinsdale*, MP. — Sheriffs 1900—1901: J. C. *Bell*, alderman; H. B. *Marshall*. — Townclerk: Sir J. B. *Monckton*; Chamberlain: Sir W. J. R. *Cotton*; Solicitor: H. H. *Crawford*; Commissaire de la police: Sir H. *Smith*, lt.-col.
- Lord gardien (lord warden) des Cinq Ports [Douvres, Rye etc.]: le marquis de *Salisbury*, PC. [Walmer Castle.]
- Conservation de la Tamise [41 Trinity Square]. Prés.: Sir F. D. *Dixon Hartland*, bart., MP.; Secr.: J. H. *Gough*.
- Evêques anglicans (titre des archevêques: „Most Reverend“, des évêques: „Right Reverend“). Canterbury. Archevêque et Primat de toute l'Angle-

terre [Lambeth Palace, SW]: Rt. Hon. Fred. Temple, PC. — York. Primat de l'Angleterre [Bolton Percy]: Rt. Hon. W. D. MacLagan, PC. — Londres [SW, Fulham Palace]. Evêque: Rt. Hon. A. Foley Winnington Ingram, PC.; Doyen de Westminster: G. Bradley. — Durham: H. C. G. Moule. — Winchester: R. T. Davidson. — Evêques (dont 21 ont le droit de séance dans la Chre des Pairs) à Bangor, Bath and Wells, Bristol, Carlisle, Chester, Chichester, Ely, Exeter, Gloucester, Hereford, Lichfield, Lincoln, Liverpool, Llandaff, Manchester, Newcastle, Norwich, Oxford, Peterborough, Ripon, Rochester, St. Albans, St. Asaph, St. Davids, Salisbury, Southwell, Truro, Wakefield, Worcester, Sodor [Man].

Commissaires ecclésiastiques [Administr. financière de l'église anglicane; 10 Whitehall Place, SW]: les 2 archevêques et les 31 évêques d'Angleterre et de Galles, les doyens de Canterbury, St-Paul's et Westminster, 5 ministres du cabinet, 4 juges sup.; de plus: le duc de Richmond et Gordon, le cte Stanhope, le cte Bronnlow, le vctz Halifax, le cte Casdor, lord Egerton of Tatton, Rt. Hon. S. H. Walpole, C. B. Stuart Wortley, PC., MP., Lees Knowles, MP., Th. Salt, J. G. Talbot, MP., H. Hobhouse, MP. — Commissaires pour l'administr. des biens: le cte Stanhope; O. B. Stuart Wortley, PC., MP.; L. Knowles, MP.

Evêques catholiques-romains. Westminster: le card. Vaughan, archevêque; Birmingham, Clifton, Leeds, Liverpool, Middlesbrough, Newcastle, Newport, Northampton, Nottingham, Plymouth, Portsmouth, Salford, Shrewsbury, Southwark, Menevia.

#### Écosse.

Maison Royale etc. Dignitaires héréditaires. Master of the Household: le duc d'Argyll; Gr. connétable: le cte d'Erroll; Porte-étendards: le cte de Lauderdale; H. S. Wedderburn; Écuyer traçant: Sir W. Ch. J. Anstruther, bart.; Échanson: le cte de Southesk; Écuyer: Sir A. H. Seton Stewart, bart. — Doyen de la Chapelle Royale et de l'O. du Chardon: Rt. Rev. Dr. en theol. J. C. Lees. — Lyon King of Arms: Sir J. B. Paul. — Médecins de la cour: le Dr. Sir W. T. Gairdner; le Dr. Sir G. W. Balfour.

\*Garde du grand-sceau: le secr. pour l'Écosse, v. Cabinet. — Garde du Sceau privé: le cte de Leven and Melville.

Lord Clerk Register: le duc de Montrose. — Archiviste et General Registrar: Sir Stair Agnew.

\*Lord Advocate et Solicitor General, v. Grands-Procureurs. — Agent de la Couronne: W. J. Dundas. — Agent de l'échiquier (Treasury Remembrancer): Sir Kenneth J. Mackenzie.

Court of Session (Cour de justice pour les causes civiles, dont les juges ont le titre hon. de lord). Lord Prés.: J. B. Balfour, PC., en même temps prés. de la 1<sup>re</sup> division (cour d'appel). Juges: Adam, McLaren, lord Kinneir. — 2<sup>e</sup> div. (cour d'appel). Lord Justice Clerk: Sir J. H. A. Macdonald (lord Kingsburgh), PC. — Juges: Young, PC., Trayner, Lord Moncreiff. — Juges de 1<sup>re</sup> instance: Kyllachy, Kincairney, Stormonth-Darling, Loxe, Sir C. J. Pearson, PC. — Principal Clerks: Ch. T. Couper, P. W. Campbell.

Haute cour de justice (pour les causes criminelles). Prés. (Lord Justice General) et Juges: ceux du Court of Session.

Sheriff Courts. Dans chaque comté il y a une Cour civile et criminelle du Sheriff.

Contrôle des aliénés. Prés.: Hon. W. G. H. Scott.

Département des prisons. Prés.: A. B. McHardy, lt.-col.

Pêches. Prés.: Angus Sutherland.

Contrôle des administrations locales. Prés. : le secr. pour l'Écosse; VPrés. : M. McNeill; Commissaires : J. P. MacDougall, avocat; le Dr. J. B. Russell. Instruction primaire en Écosse [Dover House]. Prés. : le Lord Président du Conseil Privé; VPrés. : le secr. pour l'Écosse. — Membres : le secr. d'État de l'intérieur, le chancelier de l'échiquier, et le lord-avocat. — Secr. : Sir H. Craik; Secr. adjoint et premier examinateur : J. Struthers. Contrôleur des taxes etc. : Alf. Trevor; Solicitor : P. J. N. Grierson. — Secr. des postes : H. L. Creswell.

Géologie de l'Écosse : B. N. Peach.

Universités. Chancellers, VChancellers et Recteurs. St-Andrews : . . . ; J. Donaldson; And. Carnegie. — Glasgow : Earl of Stair; le Dr. en théol. R. H. Story; le cte de Rosebery. — Edimbourg : Rt. Hon. A. J. Balfour; Sir W. Muir; le mqs de Dufferin and Ava. — Aberdeen : le duc de Richmond et Gordon; le Dr. en théol. Lang; Lord Strathcona.

Lords Lieutenants etc. des comtés. Aberdeen : le cte d'Aberdeen. — Argyll : le duc d'Argyll. — Ayr : le cte d'Eglinton et Winton. — Banff : le duc de Richmond et Gordon. — Berwick : Lord Binning. — Bute : A. Graham Murray. — Caithness : le duc de Portland. — Clackmannan : le cte de Mar et Kellie. — Dumbarton : Sir J. Colquhoun, bart. — Dumfries : le duc de Buccleuch. — Edimbourg : le cte de Rosebery. — Elgin-Moray : le duc de Fife. — Fife : le cte d'Elgin. — Forfar : le cte de Strathmore. — Haddington : le cte de Haddington. — Inverness : D. Cameron de Lochiel. — Kincardine : Sir A. Baird of Urrie, bart. — Kinross : Lord Moncreiff. — Kirkcudbright : Lord Herries. — Lanark : le cte de Home. — Linlithgow : le cte de Rosebery. — Nairn : J. Rose, maj. — Orkney et Shetland : M. Laing, capit. — Peebles : Lord Elbank. — Perth : le duc d'Atholl. — Renfrew : Sir M. S. Stewart, bart. — Ross et Cromarty : Sir H. Munro of Foulis, bart. — Roxburgh : Lord Reay. — Selkirk : Lord Polwarth. — Stirling : le duc de Montrose. — Sutherland : le duc de Sutherland. — Wigtown : le cte de Stair.

Lord Grand Commissaire de l'Église d'Écosse (Presbytérienne-Église de l'État) : le cte de Leven et Melville. — Modérateur : le Dr. en théol. Norman Macleod. — Modérateur de l'église unie libre d'Écosse : le Dr. en théol. Rainy.

Evêques épiscopaux (anglicans) : . . . , primat d'Écosse; Aberdeen, Argyll, Brechin, Edimbourg, Glasgow, Moray, St. Andrews.

Evêques catholiques. Glasgow : C. Eyre, archevêque. — Edimbourg : J. A. Smith, archev. ; Aberdeen, Argyll [Oban], Dunkeld, Galloway [Dumfries].

#### Irlande.

\*Lord Lieutenant-Général et Gouverneur Général : v. Cabinet.

Maison du Vice-roi. Secr. privé : Lord Plunket; Intendant : Lord Lurgan; Contrôleur : Lord Langford; Gentilhomme huissier : J. O'phert; Chamb. : Sir G. R. Dease, col.; Maître des chevaux : F. C. Forster, col. — Doyen de la Chapelle Royale : Very Rev. H. H. Dickinson. — Ulster King of Arms : Sir A. Vicars.

Conseil Privé (Most Honourable Privy Council). Prés. : le Lord Lieut. — Mbre (Rt. Hon.) : le pr. de Galles; le duc de Connaught; le duc de Cambridge; le pr. Édouard de Saxe-Weimar; le Lord Chancelier; les ducs de Devonshire et d'Abercorn; le mqs de Londonderry; le mqs de Dufferin et Ava; les comtes de Meath, de Fingall, de Mayo, Belmors, de Dunraven; les vicomtes Powerscourt, Wolsley, FM.; les lords Roberts, FM.; Clonbrock, O'Brien de Kilfenora; Gerald Balfour, H. E. Chatterton, R. R. Warren, Ch. Pales, Sir M. Hicks Beach, bart., J. Louth, G. Fitz Gibbon,

H. Bruen, The O'Conor-Don, W. M. Johnson, A. M. Porter, Sir G. O. Trevelyan, bart., Sir H. Campbell-Bannerman, S. Walker, Sir W. H. Dyke, bart., H. Holmes, J. Morley, J. Young, A. J. Balfour, J. G. Gibbon, Sir R. H. Buller, gén.; Sir H. H. Bruce, bart., W. B. Forde, Sir J. W. Ridgeway, D. H. Madden, W. O'Brien, W. L. Jackson, J. Atkinson, The MacDermot, T. A. Dickson, C. H. Hemphill, T. Sinclair, A. H. Smith-Barry, Sir E. H. Carson, H. C. Plunkett, W. J. Pirrie, E. H. Cooper, Sir D. Harrel, G. Wyndham. — Clerks: J. B. Dougherty.

\* *Secrétaire en chef* du Lord Lieutenant et garde du sceau privé: G. Wyndham, Dowdall, PC. MP.; Ssecr.: Sir David Harrel, PC.; Secr. assistant: J. B. Dougherty; Clerc en chef: Sir A. R. Wallace. — Royal Irish Constabulary (Gendarmerie). Insp. gén.: N. F. F. Chamberlain. — Trésorier (Treasury Remembrancer) et payeur-gén., v. Trésorerie. — Archiviste (Keeper of the Records): le Master of the Rolls, v. Cour d'appel. — Registrar General: Robert E. Matheson. — Instruction primaire. Commissaire résidant: W. J. M. Starkie. — Prés. (Chairman) des Travaux publ.: G. C. V. Holmes. — Contrôle des administr. locales. Prés.: le secr. en chef du Lord Lieutenant; VPrés.: Sir H. A. Robinson. — Agriculture et Industrie: Vprés.: H. C. Plunkett, PC. — Receveur gén. des douanes: G. Hingston; Collector of Inland Revenue: Sir R. Maccarthy. — Prés. (Chairman) de l'administration des prisons: J. S. Gibbons. — Secr. des postes: R. A. Egerton. — Secr. de l'office des phares: O. Armstrong.

*Cour suprême de justice*, v. Parlement Impérial, Chambre de justice des Lords. — \*Attorney General et \*Solicitor General, v. Procureurs gén.

*Cour d'appel*. Juges ex officio: le Lord Chancelier, le Lord Chief Justice, le Master of the Rolls et le Lord Chief Baron, v. Haute Cour de justice. — Lords-juges d'appel (tous PC.): Rt. Hon. G. Fitz-Gibbon, Rt. Hon. Samuel Walker, Rt. Hon. H. Holmes.

*Haute Cour de justice*. Chancery Division (v. Angleterre). Prés.: le \*Lord Chancelier d'Irlande, v. Cabinet. Juges: le Master of the Rolls: A. M. Porter, PC.; le VChancellor: H. E. Chatterton, PC., et le Land Judge: John Ross, PC. — Queen's Bench Division. Prés.: le Lord Chief Justice d'Irlande: Lord O'Brien of Kilfenora, PC. Lord Chief Baron: C. Pilles, PC.; Juges: D. Andrews, W. Boyd, W. Kenny, W. M. Johnson, PC.; G. Wright, PC.; J. G. Gibson, PC.; D. H. Madden, PC., Dunbar Barton.

*Cour de faillites*. Juges: W. Boyd.

*Haute Cour de l'amirauté*. Juge: W. M. Johnson, PC.

*Cour des affaires testamentaires et matrimoniales*. Juge: W. D. Andrews. Land Commissioners. Commiss. judic.: Meredith. — Commiss.: S. J. Lynch, F. Wrench, G. Fitz-Gerald, M. O'Brien.

*Géologie de l'Irlande*: J. Nolan. — Directeur de la galerie nationale d'Irlande: Sir W. Armstrong; Dir. des Institutions scientifiques et artistiques: G. T. Plunkett, lt.-col.

*Lords Lieutenants etc. des comtés*. Antrim: Sir F. E. W. Macnaghten, bart. — Armagh: le cte de Gosford. — Carlow: Lord Rathdonnell. — Cavan: Rt. Hon. E. J. Saunderson, MP. — Clare: H. S. Vandeleur, capit. — Cork: le cte de Bandon. — Donegal: le duc d'Abercorn. — Down: le mqs de Dufferin et Ava. — Dublin: le cte de Meath. — Fermanagh: le cte d'Erne. — Galway: Lord Clonbrock. — Kerry: le cte de Kenmare. — Kildare: R. Kennedy. — Kilkenny: le mqs d'Ormonde. — King's County: le cte de Eosee. — Leitrim: Lord Harlech. — Limerick: le cte de Dunraven. — Londonderry: Sir H. Bruce, bart. — Longford: le cte de Long-

*ford.* — Louth: Lord *Bellew*. — Mayo: le cte de *Lucan*. — Meath: S *Mangan*. — Monaghan: Lord *Rossmore*. — Queens: Sir *Algernon Coote*, bart. — Roscommon: *The O'Conor Don*, PC. — Sligo: E. H. *Cooper*, lt. col. — Tipperary: le cte de *Montalk*. — Tyrone: le cte de *Belmore*. — Waterford: le duc de *Devonshire*. — Westmeath: Lord *Castlemaine*. — Wexford: le vete *Stopsford*. — Wicklow: le cte de *Carysfort*.  
 Université. Chancelliers et VChancelliers. Dublin: le cte de *Rosae*; D. H. *Madden*, PC.; Université royale d'Irlande: le mqs de *Dufferin et Ava*, PC.; . . .

*Evêques protestants.* Armagh: le Dr. W. *Alexander*, archevêque et primat de toute l'Irlande. — Dublin: le Dr. J. *Ferguson Peacocke*, archevêque, primat d'Irlande. — Evêques à Cashel, Clogher, Cork, Derry, Down, Killaloe, Kilmore, Limerick, Meath, Ossory, Tuam.

*Evêques catholiques-romains.* Armagh: le card. M. *Logue*, primat d'Irlande: Ardagh, Clogher, Derry, Down et Connor, Dromore, Kilmore, Meath, Raphoe. — Cashel-Emly [Thurles]: T. W. *Croke*, archev. ; Cloyne, Cork, Emly, Kerry, Kilfenora, Killaloe, Limerick, Ross, Waterford et Linmore. — Dublin: W. *Walsh*, archevêque; Ferns, Kildare et Leighlin, Ossory. — Tuam: John *McEvilly*, archev. ; Achonry, Clonfert, Elphin, Galway et Kilmacduagh, Killala.

#### Législatures autonomes.

*Guernsey et Alderney.* Lieut. Gouv. : M. H. *Saward*, maj.-gén. — Bailli: le Dr. Sir T. G. *Carey*.

*Jersey.* Lieut.-Gouv. : H. R. *Abadie*, maj.-gén.; Remplaçant et sheriff (Viscount): *Reginald R. Lemprière*. — Bailli: A. H. *Turner*.

*Ile de Man.* Lieut. Gouv. : Lord *Henniker*. — 1er deemster: T. *Kneen*.

#### A r m é e.

*Commandant en chef des troupes:* le cte *Roberts*, PC., feldmaréchal. — Feldmaréchaux etc.: le duc de *Cambridge* Alt. Roy.; Sir J. L. A. *Simmons*; Sir F. P. *Haines*; le vete *Wolseley*, PC.; Edouard pr. de *Saxe-Weimar* Alt.; Sir Neville B. *Chamberlain*; *Guillaume II*, empereur d'Allemagne, roi de Prusse Maj.

*Aides de camp personnels du Roi:* le duc de *Cambridge* Alt. Roy., aide de camp person. en chef et col. hon. en chef de l'armée, feldmaréchal; le duc de *Connaught* Alt. Roy., gén.; Christian pr. de *Sleswig-Holstein* Alt. Roy., gén. — Aides de camp: 47 colonels ayant d'autres fonctions diverses.

*Adjudant général de l'armée:* J. *Kelly-Kenny*, lt.-gén.; en second: J. H. *Laye*, maj.-gén. — Insp.-gén. des troupes auxiliaires: A. E. *Turner*, maj.-gén.; du recrutement: H. C. *Borrett*, maj.-gén.; Adjudant gén. remplaçant pour le génie: W. *Salmond*, maj.-gén. — Insp. gén. de la cav.: H. F. *Grant*, maj.-gén. — Quartier-maitre-gén.: Sir C. M. *Clarke*, bart. — Insp. gén. de la remonte: W. R. *Truman*, maj.-gén. — Principal médecin-vétérinaire: F. *Duck*.

*Corps d'armée et Commandements des districts militaires.* 1er corps d'armée [Aldershot]: J. D. P. *French*, lt.-gén. — 11e corps d'armée [Salisbury]: Sir H. E. *Wood*, gén. — Est [Colchester]: Sir W. F. *Gatacre*, maj.-gén. — Home [Londres, 23 Carlton House Terrace]: Sir H. *Trotter*, maj.-gén. — Nord-Est [York]: R. T. *Thynne*, maj.-gén. — Nord-Ouest [Chester]: L. V. *Swaine*, maj.-gén. — Ecosse [Edimbourg]: Sir A. *Hunter*, lt.-gén. — Sud-Est [Douvres]: . . . — Sud [Portsmouth]: Sir B. C. *Russell*, lt.

gén.; comm. de l'art.: R. Mac G. *Stewart*, maj.-gén. — Tamise [Chatham]: Sir T. *Fraser*, maj.-gén. — Ouest [Devonport]: Sir W. F. *Butler*, maj.-gén. — Woolwich: Sir J. F. *Maurice*, maj.-gén.

Irlande. Ille corps d'armée. Commandant en chef: le duc de *Connaught*, gén. — Brig. de cav.: le vete *Doune*, col. — Belfast: E. P. *Leach*, maj.-gén. — Cork: Sir H. *Mc Calmont*, maj.-gén. — Carragh (camp permanent): Sir A. C. *Chermside*, maj.-gén. — Dublin: M. W. E. *Gosse*, maj.-gén.

Guernsey et Alderney, ainsi que Jersey: les Lieutenants-gouv.

Inde, v. Empire Indien. — Colonies, v. les articles respectifs.

Troupes en Égypte; v. Égypte.

## M a r i n e.

*Lords-Commissaires* pour exécuter l'office du Lord-Grand-Amiral. \*Premier Lord, v. Cabinet; Naval Lords, Civil Lord et Secres, v. Amiralité.

Officiers hon. de la flotte. Amiral: *l'Empereur d'Allemagne*, Roi de Prusse Maj.; V.-am.: *Henry pr. de Prusse*; Lt.: *Charles pr. de Danemark* — Amiraux de la flotte: Hon. Sir H. *Keppel*, le cte de *Clanwilliam*, Sir Alg. M. *Lyons*, Sir Fred. W. *Richards*, Sir N. *Sailmon*, Sir J. A. *Fisher*.

*Aides de camp personnels* du Roi: le pr. de *Galles* Ait. Roy., c.-am.; L. A. pr. de *Battenberg*, capit. de vaiss. — 1er et principal aide de camp: Sir James E. *Erskine*, am.; de plus 10 capitaines de vaiss. et 2 colonels de la marine.

V.-amiral du Royaume-Uni et Lt. de l'amiralité: Sir M. *Culme-Seymour*, bart., am. — C.-am. et Lt. de l'amir.: Hon. Sir Edmund R. *Fremantle*.

*Commandants des stations navales et des escadres*. Sheerness [Vaisseau amiral: *Wildfire*]: A. H. *Markham*, v.-am. — Surintendant des chantiers à Chatham [Algiers]: S. C. *Holland*, c.-am.

Portsmouth [Victory]: Sir Ch. F. *Hotham*, am. — Surintendant des chantiers [Asia]: P. *Aldrich*, c.-am.

Plymouth [Vivid]: Lord G. T. M. D. *Scott*, am. — Surintendant des chantiers [Indus]: Thomas S. *Jackson*, c.-am.

Queenstown (Irlande) [Howe]: E. F. *Jeffreys*, c.-am.

Chantiers de Pembroke [Hood]: C. J. *Barlow*, capit. de vaiss.

Yachts royaux (Victoria et Albert). Comm.: Hon. H. *Lambton*, comm.

Escadre de la Manche [Majestic]: A. K. *Wilson*, v.-am.; 2e comm. [Magnificent]: Sir W. A. D. *Acland*, bart., c.-am.

Réserves navales [Revenge]: Sir Gerald H. U. *Noel*, v.-am.

Escadre des croiseurs [St. George]: A. L. *Winsloe*, commodore.

Méditerranée et mer Rouge [Renown]: Sir J. A. *Fisher*, am.; 2e comm. [Ranillies]: B. *Watson*, c.-am. — Surintendants des chantiers. Malte [Hibernia]: B. *Watson*, c.-am. — Gibraltar [Devastation]: W. H. *Pigott*, capit. de vaiss.

Amerique du Nord et Antilles [Crescent]: Sir Frederick G. D. *Bedford*, v.-am. — Jamaïque [Urgent]: Dan. M'N. *Kiddel*, commodore. — Bermudes [Terror]: Th. *Mac Gill*, capit. RN. — Terre-Neuve [Charybdis]: R. A. T. *Montgomery*, capit. de vaiss. (Commodore pendant les pêches).

Côte sud-est d'Amérique [Cambrian]: Robert L. *Groome*, commodore.

Pacifique [Warspite]: A. K. *Bickford*, c.-am.

Chine [Glory]: Sir Cyprian A. G. *Bridge*, v.-am.; 2e comm. [Barfleur]: H. T. *Grenfell*, c.-am. — Hongkong [Tamar]: Fr. *Powell*, commodore.

Indes orientales [Highflyer]: D. H. *Bosanquet*, c.-am.

Australie [Royal Arthur]: Sir L. A. *Beaumont*, c.-am.

Cap de Bonne-Espérance [Gibraltar]: A. W. *Moore*, c.-am.

*Empire Indien.*

Empire placé sous la souveraineté de S. M. la Reine de la Grande-Bretagne et d'Irlande, sur la base de l'union personnelle 1<sup>er</sup> Janv. 1857 et dont l'administration est contrôlée par le Parlement britannique. — L'Empire indien est divisé en 9 provinces et environ 250 districts gén. de grandeur et de population différentes. En outre il y a plus de 600 États feudataires sujets au contrôle du gouverneur général.

*Gouvernement.*

Vice-Roi et Gouvern. gén. [Calcutta et (en été) Simla]: Lord *Curzon of Kedleston*, PC. — Secr. privé: *W. Lawrence*; Secr. milit.: *Baring*, maj.; Aides de camp: 4 capit., 2 lieutenants, 2 officiers indigènes.

Conseil du gouvernement gén. (Supreme Council). Mbres ord.: Sir *R. E. Elles*, maj.-gén.; Sir *C. M. Rivas*, Sir *Edward Fitzgerald Law*, *Thomas Raleigh*, *A. T. Arundel*, *D. Ibbetson*. — Mbres extraord.: le commandant en chef des troupes (v. ci-dessous); le gouv. de la province respective. — Adjoints pour les propositions de lois: a) officiels: *J. J. D. La Touche*, *J. K. Spence*, *G. Toynebee*, *D. M. Smeaton*, *J. D. Rees*, Protul *Chandar Chatterjee*; b) non-officiels: *M. R. Ry. P. Ananda Charlu Bahádur*, Sir *G. H. P. Evans*, *Rai Bahádur Pandit Suraj Kaul*, *Gangadhar Rao Madhav Chitnavis*, *Allan Arthur*, *P. M. Metha*, *Nabab Mumtaz-ud-daulah Mohammed Faiyazali Khan*, le Maharaja de *Dharbhanga* Sir *Khwaja Ahsanullah*.

*Autorités centrales.*

Cour d'appel suprême: le comité judiciaire du Conseil Privé à Londres. Secrétaires généraux. Finances et commerce: *J. F. Finlay*. — Intérieur: *J. P. Hewitt*. — Revenus et agriculture: *T. W. Holderness*. — Affaires étrangères: Sir *W. J. Cuninghame*. — Aff. milit.: Sir *Edmond R. Elles*, maj.-gén. — Travaux publics: *F. R. Upcott*. — Affaires législatives: *J. M. Macpherson*.

Contrôleur et Auditor General des comptes: *A. F. Cox*. — Dir. gén. des postes: *A. U. Fanshawe*; des télégraphes: *C. H. Reynolds*. — Surveyor Gen. (Arpenteur): *C. Strahan*, maj.-gén. — Insp.-gén. de l'irrigation: *T. Higham*. — Dir.-gén. des chemins de fer: *C. W. Hodson*. — Insp.-gén. des forêts: *B. Ribbentrop*. — Médecin gén. du gouv.: le Dr. *E. Harvey*, chirurgien gén. — Rapporteur météorologique: *J. Eliot*. — Statistique. Dir.-gén.: *J. E. O'Connor*. — Geol. Survey. Dir.: *C. L. Griesbach*. — Monnaie: *A. Baird*, col.

*Autorités provinciales.*

Administration. Iles Andaman et Nicobares. Commissaire en chef et surintendant [Port Blair]: *R. C. Temple*, maj.

Assam. Commissaire en chef [Shillong]: *H. J. S. Cotton*. — Secres. Secr. en chef: *F. J. Monahan*; Secer.: *J. Donald*; Secer. assist.: *J. H. Corkery*; ch. des fonct.: *A. Majid*; Ingénieur: *G. I. Perram*, col., ch. du secrétariat des travaux publ.; Secer. assist. des travaux publ.: *H. W. Rushton*, capit. du génie; ch. des fonct.: *C. P. Walsh*; Ing. des chemins de fer: *E. W. Arundell*; Contrôleur de la comptabilité: *A. Newmarch*; Méd. en chef: *C. W. Carr*. *Culthrop*, col.; Agriculture, ch. des fonct.: *F. C. Henniker*; Forêts: *C. G. D. Fordyce*; Maître gén. des postes: *J. W. W. Welsh*; Surintendant des télégr.: *R. Meredith*.

Bengale. Lt. gouv. [Calcutta]: Sir *John Woodburn*. — Conseil pour les propositions de lois: 20 mbres. — Secer. en chef, ch. des fonct.: *C. E. Buckland*; Revenus et statistique: *F. A. Slacke*; Finances et administration municipale, ch. des fonct.: *H. M. Kisch*; Travaux publ. et chemins de fer: *D. Jocelyn*; Irrigation et aff. de la mer: *E. B. Buckley*.

Berars. Résident [Hyderabad]: *Hon. D. W. H. Barr*, lt.-col. — Premier assist. et secr. pour les Berars: *Wolselcy Haig*, maj. — 2<sup>e</sup> secr. assist.



- pour les Berars : L. M. Crump. — Travaux publ., ch. des fonct. : A. Grant.
- Birmanie. Lt. gouv. [Rangoon] : Sir F. W. R. Fryer. — Secr. en chef : C. G. Bayne. — Revenus : H. M. S. Mathews ; Secr. de gouv. : J. B. Wingate ; Finances : D. M. Sineaton ; Domaines et Agriculture : G. Gait-skell ; Travaux publ. : S. Benton.
- Bombay. Gouv. (Bombay et (en été) Poona) : Henry Stafford lord Northcote, MP. ; Conseil du gouv. : Sir Edw. C. K. Ollivant, J. Monteath, et 19 adjoints pour les projets de lois. — Secres. Secr. en chef du gouv., gérant du dép. des finances : J. W. P. Muir-Mackenzie ; Dép. polit. etc. : S. W. Edgerley ; Dép. milit., marine et ecclés. : H. O. Quin ; Travaux publics : J. Tate, ch. des fonct. : J. C. Pottinger ; Chemins de fer : J. Willcocks. — Commissaire en chef pour Sind : R. Giles. Résident polit. à Aden : F. J. Mailland, gén. de brig.
- Coorg et Mysore. Commissaire en chef de Coorg et Résident de Mysore (Bangalore, Mysore) : D. Robertson, col. — Secr. du commiss. en chef de Coorg et 1er résident assist. de Mysore : C. L. S. Russell. — Commissaire de Coorg [Mercara] : G. F. Meiklejohn.
- Madras. Gouv. [Madras et (en été) Ootacamund] : Lord Amynhill ; Conseil du gouv. : H. M. Winterbotham, T. Thomson et 20 adjoints pour les projets de lois ; Secr. du Conseil : M. Hammick ; ch. des fonct. : C. T. Weir. — Secres. Secr. en chef : G. Stokes ; Revenus : G. S. Forbes ; Départ. local et municipal : M. Hammick, ch. des fonct. : C. T. Weir ; Travaux publics : W. B. de Winton ; Irrigation : W. Hughes ; Chemins de fer : F. J. E. Spring.
- Provinces Centrales. Commissaire en chef [Nagpur] : Hon. A. H. L. Fraser ; Secr. en chef : H. A. Crump ; 2e secr. : H. M. Laurie ; Secrec. : F. S. Findlay ; Secr. assist. : G. H. Sherlock-Hubbard ; Ingénieur en chef et secr. des travaux publics : Hon. L. M. St-Clair ; Colonisation et agriculture : F. G. Sly ; Accise : E. Danks ; Contrôle des fin. : A. H. Anthony ; Commissaire de santé : A. Scott-Reid, surg.-col. ; Maître des forêts du district méridional : A. Smythies ; du district septentrional : J. C. Mc Kee ; Maître gén. des postes : C. J. Lalkaka ; Surintendant des télégraphes : J. M. Coode ; Examineur des recettes des travaux publ. : V. C. French.
- Provinces nord-ouest et Oudh. Lt. gouv. [Allahabad et (en été) Naini Tal] : J. Diggere La Touche. — Conseil pour les propos. de lois : 14 mbres. — Secr. en chef : R. G. Hardy. Secres. : L. M. Thornton, J. S. Meston ; Travaux publics, Irrigation : C. G. Palmer ; Construction etc. : C. W. Odling ; Accise et timbre : A. B. Bruce ; Agriculture : W. H. Moreland ; Hôpital civil : G. Hutcheson, surg.-col. ; Commiss. de santé : S. J. Thomson ; Prisons : G. C. Hall, lt.-col. ; Maître gén. des postes : J. Cornwall ; Service postal des chemins de fer de l'Inde : E. C. O'Brien ; Imprimerie nationale : F. Luker ; Chimiste : E. H. Hankin ; Météorologiste : J. Murray.
- Punjab. Lt. gouv. [Lahore et Simla] : Sir C. M. Rivaz. — Secres. Secr. en chef, ch. des fonct. ; J. McC. Douie ; Revenus : A. H. Diack ; Justice : H. A. Casson ; Travaux publics : J. M. Campion ; Irrigation : S. Preston ; Commissaire des fin. : C. L. Tupper ; Agriculture : J. R. Dunlop-Smith ; ch. des fonct. : R. Sykes ; Comm. de santé : C. J. Bember, lt.-col. ; Forêts : C. F. Elliott ; Postes : C. Stewart-Wilson ; Prisons : T. E. L. Bate, lt.-col. ; Enregistreur gén. : C. G. Parsons, maj. ; Compabilité : R. A. Gamble ; ch. des fonct. : R. C. Chapman.
- États indigènes. Balouchistan [Quetta]. Agt du gouv. gén. et commissaire en chef. [Kalat] : C. E. Yate, lt.-col. — Baroda. Agt du gouv. gén. [Baroda] : C. W. Ravenshaw, col. — Gilgit. Agt brit. : J. Manners Smith, capit. — Gwallior. Résident : . . . — Hyderabad. Résident polit. [Chudderghat] : D. W. K. Barr, lt.-col. — Inde centrale. Agt du gouv.

- gén. [Indore], ch. des fonct. : S. Baylay. — Jaipur. Résident : G. R. Irwin. — Jodhpur. Rés. : A. P. Thornton, lt.col. — Kashmir et Jammun. Rés. [Srinagar] : L. W. Dane. — Khorassan et Sistan. Agt du gov. gén. et CG. [Meshed] : . . . — Mysore. Résident [Bangalore] : D. Robertson, lt.col. — Nepal. Résident [Katmandhu] : T. C. Pears, lt.col. — Rajputana. Agt du gov. gén. : A. H. T. Martindale. — Travancore et Cochin. Résident [Trevandrum] : . . .
- Grands juges des Hautes-Cours.** Bengale [Calcutta] : Sir F. W. Maclean, K. C. ; Avocat gén. : J. T. Woodroffe. — Bombay : Sir L. H. Jenkins, K. C. ; Avocat gén. : B. Lang. — Hyderabad : le Résident. — Madras : Sir C. Arnold White ; Avocat gén. : J. P. Wallis. — Provinces nord-ouest [Allahabad] : Sir J. Stanley. — Premiers juges des tribunaux du Punjab [Lahore] : W. O. Clark. — Provinces centrales [Nagpur] : S. Ismay. — Sind [Kurrachee] : G. C. Whitworth. — Birma [Rangoon] : Sir W. F. Agnew.
- Commissaires judiciaires.** Assam [Gauhati], ch. des fonct. : P. G. Melitus. — Bengale [Chofa Nagpur] : F. F. B. Taylor. — Birmanie sup. [Mandalay] : H. T. White. — Birmanie inf. [Rangoon] : F. S. Copleston. — Bombay : J. L. Johnstone. — Hyderabad [Amraoti Berars] : A. Elliott. — Oudh [Lucknow] : R. Scott.
- Inspecteurs sup. de police.** Assam [Shillong] : A. W. Davis. — Bengale [Calcutta] : W. R. Bright. — Birma [Rangoon] : Peile, col. — Bombay [Poona] : J. E. Down. — Madras : H. A. Stuart. — Provinces nord-ouest et Oudh [Allahabad] : R. H. Brenton. — Punjab [Lahore] : C. Brown. — Provinces centrales [Nagpur] : C. R. Cleveland.
- Directeurs de l'instruction publique.** Assam [Shillong], ch. des fonct. : W. Booth. — Bengale [Calcutta] : A. Pedlar. — Birma [Rangoon] : J. van Someren Pope. — Bombay : E. Giles. — Madras : G. H. Stuart. — Provinces nord-ouest et Oudh [Allahabad] : T. Lewis. — Punjab [Lahore] : J. Sims ; ch. des fonct. : W. Bell. — Provinces centrales [Nagpur] : A. Monro.
- Universités.** Chancelliers : Calcutta : Lord Curzon of Kedleston. — Bombay : F. T. Candy. — Madras : Lord Amphthill. — Lahore : Sir W. M. Young. — Allahabad : G. E. Knox.
- Evêques anglicans (Rt. Rev.).** Bombay : J. MacArthur. — Calcutta : Most Rev. J. E. C. Weldon, métropol. des Indes et de Ceylan. — Lahore : G. A. Lefroy. — Lucknow : A. Clifford. — Madras : H. Whitehead. — Rangoon : J. M. Strachan. — Travancore et Cochin [Cottayam] : E. N. Hodges.
- Evêques cathol.** Agra : C. Gentili, archev. ; Allahabad, Lahore. — Bombay : T. Dalhoff, archev. ; Mandalay, Nagpur, Poona, Rangoon, Toungoo. — Calcutta : . . . ; Krishnagar, Dacca. — Goa (v. Portugal), archevêque. — Madras : J. Colgan, archev. ; Kottayam, Mangalore, Mysore, Trichinopoly, Trichur, Vizagapatam. — Pondichéry, Coimbatour. — Verapoly : B. Arginsonis, archev. ; Quilon, Mylapore, Cochin. — Damao, v. Portugal.
- Rite syrien-sor.-uni.** Vicariats apostol. à Trichur : G. Menechery, évêque tit. de Vavalo ; Chananchery : M. Makil, évêque de Tralli ; Ernaculam : L. Vareparambil, évêque de Tio.
- Administration militaires.**
- Commandant en chef (Calcutta et Simla) : Sir Arthur Power Palmer (jusqu'au 18./I. 1909), gén. — Secr. milit. : Burt, maj. — Adjud. gén. : Huff ; Inspecteur gén. de la cav. : E. L. Elliot, maj.-gén. ; Insp. gén.

de l'art. : T. B. Tyler, maj.-gén. ; Quartier-maître gén. : Henry, maj.-gén. ; Dir. gén. du matériel : R. Wace, maj.-gén. ; Directeurs gén. ; Travaux milit. : Shone, maj.-gén. ; Comptabilité : Chef : J. A. Miley, col. ; Judge Advocate General : Balse, col. ; Instruction milit. : Stawell, bart., col. ; Commissariat : T. F. Hobday, maj.-gén. ; Aff. de remonte : H. Goad, lt.-col. ; Méd. en chef : le Dr. W. Taylor, chirurg.-gén. ; Vétérinaire : H. Thomson, vét.-col.

Inspecteur gén. des troupes imp. des états indigènes : Sir Howard Melliss, col.

Ier corps. *Punjab*. Comm. en chef [Murree] : C. C. Egerton, lt.-gén.

Commandants des districts de 1re cl. Lahore : H. B. Leach, gén. de brig. — Frontières de Punjab : Vousden, maj.-gén. — Rawal Pindi : B. A. Combe, maj.-gén. — 2e cl. Peshawar : Sir Collins, gén. de brig. — Derajat : Dening, gén. de brig. — Malakand : Ross, gén. de brig. — Sirhind : E. G. W. Hepburne, gén. de brig. — Chitral : E. Bruce, col.

IIe corps. *Bengale*. Comm. en chef [Naini Tal] : Sir G. Luck, lt.-gén.

Commandants des districts de 1re cl. Meerut : D. J. S. MacLeod, maj.-gén. — Oudh : Sir W. H. Meiklejohn, maj.-gén. — de 2e cl. Allahabad : W. Halles, gén. de brig. — Assam : C. R. MacGregor, gén. de brig. — Bundelkhand : L. R. H. D. Campbell, gén. de brig. — Narbudda : T. Currie, gén. de brig. — Presidency : Sir J. W. Murray, gén. de brig. — Rohilkhand : G. H. More-Molyneux, maj.-gén.

IIIe corps. *Madras*. Comm. en chef. [Ootakamund] : Sir G. B. Wolsley, lt.-gén.

Commandants des districts de 1re cl. Birma : M. Frotheros, maj.-gén. — Secunderabad : J. H. Woodhouse, maj.-gén. — de 2e cl. Bangalore : H. B. MacCall, gén. de brig. — Belgaum : F. H. Plowden, gén. de brig. — Madras : R. A. Glichrist, gén. de brig. — Mandalay : G. Simpson, gén. de brig. — Rangoon : . . . — District du Sud : Sir H. A. MacDonald, gén. de brig.

IVe corps. *Bombay*. Comm. en chef [Poona] : Sir R. C. Low, lt.-gén.

Commandants des districts de 1re cl. Mhow : Sir R. Westmacott, maj.-gén. — Poona : F. Ventrie, gén. de brig. — Quetta : Sir R. C. Hart, maj.-gén. — 2e cl. Aden : A. E. Penton, gén. de brig. — Bombay : W. H. Riddell, gén. de brig. — Deesa : A. W. Prodfous, gén. de brig. — Nagpur : H. E. Penton, gén. de brig. — Sind : J. H. S. Craigie, gén. de brig.

Contingent de Haiderabad. Comm. : Sir N. R. Stewart, maj.-gén.

#### Marine.

Directeur [Bombay] : W. S. Goodridge, capit. RN. — Remplaçant et dir. des chantiers de Calcutta : G. Wilson, capit. — Adjoint et dir. des chantiers de Bombay : W. Chandler, capit. — Commandants nav. de 1re cl. Bombay : F. M. Barwick ; Calcutta : P. J. Falle ; Madras : T. G. R. Finny ; Rangoon : H. S. Black ; Karachi : C. W. Hewett ; Aden : R. D. C. Brownlow ; Akyab : J. H. D. St. John ; Moultmein : C. W. E. Hooper ; Bassain : P. Downes.

#### Colonies.

Les gouverneurs marqués d'une † sont en même temps commandants en chef des troupes et vice-amiraux pour les causes des cours d'amirauté. Pour l'ordinaire, l'usage leur attribue le titre d'Excellence. — Les ministres ont droit au titre de „Honorable“.

#### Méditerranée.

*Gibraltar*. †Gouv. : Sir George S. White, lt.-gén. ; Secr. col. : F. Evans ; Trésorier : A. Greenwood. — Gd.-juge : S. H. Gatty ; Avocat de la cou-

ronne (Att. Gen.): A. W. *Fasches*. — Comm. de l'inf.: J. M. *Husé*, gén de brig.; de l'art.: F. G. *Stade*, maj.-gén. — Chef de l'arsenal de marine (Senior Naval officer) [Devastation]: W. H. *Pigott*, capit. — Evêque anglican: Rt. Rev. Ch. W. *Sandford*. — Vicaire apostol.: . . .

**Malte.** †Gouv. [La Valette]: Sir F. W. *Grenfell*, gén. — Conseil exécutif: le Gouv.; Brig. d'inf.: Lord *Congleton*, maj.-gén.; Art.: D. T. *O'Callaghan*, maj.-gén.; Secr. en chef: Sir G. *Strickland* *cte della Catena* Avocat de la couronne: A. *Naudi*. — Collect. des douanes: F. *Vella* Contrôleur des institut. de bienfaisance: R. *Micallef*; Travaux publ.: L. *Gatt*; Dir. de l'instruction publique: N. *Tagliaferro*. — Cons. législatif. Prés.: le Gouv.; VPrés.: le gâ-juge Sir J. *Carbone* et 19 mbres. — Auditeur-gén.: A. *Sciortino*; Postes: S. *Camilleri*. — Evêques cathol. Malte: P. *Pace*, archevêque; *Gozo*: G. M. *Camilleri*.

### Asie.

**Aden.** V. Empire Indien, Présidence de Bombay.

**Ceylan.** †Gouv. [Colombo]: Rt. Hon. Sir J. West *Ridgeway*, PC., col. — Cons. exécutif: le Gouv.; Lt.-gouv. et Secr. col.: E. F. *in Thuru*; le Comm. des troupes: F. T. *Hobson*, maj.-gén.; Avocat de la couronne: C. P. *Layard*; Aud.-gén.: F. R. *Ellis*; Trésorier: H. H. *Cameron*. — Cons. législatif: les mêmes fonctionnaires et les agents-gouv. des provinces de l'ouest: . . . ; et centrale: H. *Wall*; le Coll. des douanes: W. H. *Jackson*; le Dir. des Travaux publ.: F. A. *Cooper* et 7 mbres. — Gâ-juge: Rt. Hon. Sir J. W. *Bonser*, PC.; Arpenteur gén.: F. H. *Griehinton*; Postes et télégr.: H. L. *Moysey*; Dir. du jardin botanique: J. C. *Willis*; Dir. de l'instruction publ.: S. M. *Burrows*; des aff. méd.: A. *Perry*, surgen-maj.; Insp.-gén. de la police: L. F. *Knollys*, maj.; Chemins de fer: G. P. *Greene*. — Evêque anglican: R. S. *Copleston*. — Evêques cathol. Colombo: Th. A. *Mélan*, archev.; Jaffna, Kandy, Point de Galle, Port Victoria, Trinkomalee. — Vicaire apostol. pour les Indes orientales. [Kandy]: L. *Zaleski*, archevêque de Thèbes.

**Hong-Kong.** †Gouv.: Sir H. A. *Blake*. — Cons. exécutif: le Gouv.; le Commandant des troupes: W. J. *Gascoigne*, maj.-gén.; Secr. colon.: J. H. *Stewart-Lockhart*; Avocat de la couronne: W. M. *Goodman*; Trés.: A. M. *Thomson*; Comm. du port: R. M. *Rumsey*. — Dir. des travaux publ.: R. D. *Ormsby*, et 2 mbres. — Cons. législatif: les mêmes fonct. de plus le Dir. de la police: F. H. *May* et 5 mbres. — Mesures sanit. Dir.: le Dr. F. H. *Clark*; Observatoire de Hongkong, Dir.: le Dr. W. *Doberck*; Postes: W. *Hastings*; Gâ-juge: Sir J. W. *Carrington*, KC. — Enregistreur gén.: A. W. *Brewin*. — Instruction publ. Insp.: E. A. *Irwing*; 1er officier de santé: J. M. *Atkinson*. — Evêque anglican: J. C. *Hoare*.

**Labouan.** †Gouv. [Sandâkan]: E. W. *Birch*. — Rés. à Labouan: G. *Heuret*.

**Straits Settlements.** †Gouv. [Singapore]: Sir J. A. *Sweetenham*. — Cons. exécutif: le Gouv.; le Comm. des troupes: . . . Secr. colon.: W. T. *Taylor*; le Rés. de Penang: C. W. S. *Kynnersley*; le cons. de résid. de Malacca: J. K. *Birch*; Avocat de la couronne: W. R. *Collier*; Trésorier: F. G. *Penney*; Audit. gén.: E. C. H. *Hill*; Ingénieur col. et Arpenteur gén.: A. *Murray*. — Cons. législatif: les mêmes fonctionnaires et 7 mbres. — Gâ-juge: Sir W. H. L. *Coz*. — Assist. secr. colon.: E. M. *Morwether*; Postes: H. B. N. C. *Trotter*; Méd. en chef: T. S. *Kerr*; Insp.-gén. de la police: E. G. *Pennfather*, lt.-col.; Protecteur des Chinois: W. *Evans*. — Evêque angl. à Singapore: G. F. *Hose*.

**Vei-hai-wei.** Commissaire civil et milit.: Sir A. R. F. *Dorward*, maj.-gén.

## Afrique.

**Afrique méridionale.** Haut-Commissaire: Lord *Milner*, PC.; Secr. imp.: G. V. *Fiddes*; Secr. milit.: *Lambton*, maj.; Comm. en chef des troupes: Lord *Kitchener of Khartoum*; Adj.-gén.: W. F. *Kelly*, maj.-gén.; Chef d'Etat-major: Sir *Jan Hamilton*, maj.-gén.; Lts-généraux comm.: Lord *Methuen* (forces mobiles), Sir F. W. E. F. *Forestier-Walker* (idem), Sir J. D. P. *French* (idem)<sup>1)</sup>, *Tucker* (Bloemfontein et O. R. Colony District), Sir H. M. L. *Bundle* (district de Harriamith), Hon. N. G. *Lyttelton* (. . .), . . . (district du Natal), Sir B. *Blood* (Transvaal Est).

**Bassoutoland.** Commissaire-résident: H. C. *Stoley*.  
**Colonie du Cap.** †Gouv. et Comm. en chef [Ville du Cap]: Hon. Sir W. F. *Hely-Hutchinson*. — Secr. milit.: J. *Deane*, maj.; Comm. des troupes: . . .

**Conseil des ministres** Premier ministre et trésorier gén.: Rt. Hon. Sir J. *Gordon Sprigg*, PC.; Secr. colonial: T. L. *Graham*, K. C.; Avocat de la couronne: Sir J. *Rose-Innes*, K. C.; Secr. pour l'agricult.: Sir P. H. *Faure*; Commissaire des travaux publics: le Dr. T. W. *Smartt*; Sans portefeuille: J. *Frost*. — Cons. législatif (23 mbres élus). Prés.: le Rt. Hon. Sir J. H. *de Villiers*, PC.; Clerk: S. *le Sueur*. — Assemblée législative (95 mbres élus). Speaker: Sir W. B. *Berry*; Clerk: E. F. *Kilpin*. — Gd-juge de la Cour suprême: le Rt. Hon. Sir J. H. *de Villiers*, PC. — Prés. du tribunal du district de l'Est: T. *Jones*; Gd-juge pour Griqualand: P. M. *Lawrence*.

**Départements.** S.-secr. col.: Noel *Janisch*. — Surintendant gén. de l'éducation: le Dr. Th. *Muir*. — Secr. de la défense: P. Homan *Ffolliott*, col. — Assst.-trés.: H. *de Smidt*. — Contrôleur et Auditeur gén.: C. *Abercrombie Smith*. — Maître gén. des postes: Sir S. R. *French*. — Collecteur des douanes: . . . ; Ssecr. pour l'agriculture: C. *Currey*; Géomètre gén.: J. T. *Horne*. — Secr. du dép. des lois: J. J. *Graham*; Solliciteur gén.: R. W. S. *Giddy*; Procureur de la couronne: H. *Lardner Burke*; Prés. de la cour suprême: G. A. *Reynolds*; Greffier: W. de N. *Lucas*; Enregistreur: . . . — Travaux publ. Secr.: G. L. W. *Munsergh*; Insp. en chef: J. *Newey*; Dir.-gén. des chemins de fer de l'Etat: T. R. *Price*. — Aff. des indigènes. Secr.: W. E. *Stanford*. — Astron.: le Dr. Sir D. *Gill*; Surintendant des forêts: D. E. *Hutchins*. — Inspecteur des mines à Kimberley: T. *Quentrall*. — Archevêque anglican [Le Cap]: W. W. *Jones*; Evêque à Grahamstown, S. John's. — Evêques cathol. à Ville du Cap et à Grahamstown.

**Pays des Tembous et des Pondos.** Fonctionnaire en chef: Sir H. G. *Elliot*, maj.

**Griqualand East.** Fonctionnaire en chef: J. H. *Scott*.

**Agent col. auprès du gouvernement anglais** [Londres SW, 100 Victoria street]: T. E. *Fuller*; Secr.: Sp. *Todd*.

**Orange River Colony.** Gouv. [Bloemfontein]: Lord *Milner* (v. ci-dessus); Secr.: Sir H. *Wilson*; Lt.-gouverneur: H. J. *Good-Adams*.

**Transvaal Colony.** Gouv. [Pretoria]: Lord *Milner* (v. ci-dessus); Secr.: G. V. *Fiddes*. — Attorney gén.: Sir R. *Solomon*. — Trésorier: P. *Duncan*. — Aff. des indigènes: Sir G. *Lagden*. — Mines: W. *Wybergh*.

**Ascension:** G. N. A. *Pollard*, capit. RN.

**Côte d'Or.** †Gouv. [Akra]: *Mathew Nathan*, maj. — Cons. exécutif: le Gouv.; Secr. col.: L. R. S. *Arthur*, capit.; Avoc. de la couronne: W. *Clark*; Trésorier: C. *Riby Williams*. — Cons. législatif: les mêmes fonctionnaires, de plus le Gr.-juge: Sir W. B. *Griffith* et 3 mbres. — Contrôl. des douanes: G. *Aittrill*; Postes: F. *Deacon*; Télégr.: M. S. *Andrews*; Travaux publ.: A.

<sup>1)</sup> Nommé commandant du 1er corps d'armée en Angleterre.

- M. Anderson**; Instruction publ.: **W. O. F. Robertson**; Méd. en chef: **W. R. Henderson**.
- Achéntif**. Résident [Koumassi]: **Donald Stewart**, capit.  
Territoires du Nord: Admin.: **A. P. Morris**, maj.
- Gambie**. Gouv. [Bathurat]: **Sir George C. Denton**, capit. — Cons. exécutif: le gouv.; le Secr. colonial: . . . ; Trés.: **H. Brandford Griffith**; Magistrat en chef: **A. D. Russell**. — Cons. législatif: les mêmes fonctionnaires et 2 mbres.
- Lagos**. †Gouv.: **Sir William Mac Gregor**. — Cons. exécutif: le Gouv.; Secr. colon.: **C. H. H. Moseley**; Avocat de la Reine: **E. Arney Speed**; Trés.: **C. H. H. Moseley**. — Cons. législatif: les mêmes fonctionnaires, de plus le Gd-juge: **Sir T. C. Rayner** et 4 mbres. — Collect. des douanes: **E. A. Lovell**; Travaux publics: **H. B. H. Chapman**; Insp. gén. des Haoussas: **J. G. O. Aplin**, capit.; Méd. en chef: **H. Strachan**.
- Maurice**. †Gouv. [Port-Louis]: **Sir C. Bruce**. — Cons. exécutif: le Gouv.; Comm. des troupes, ch. des fonct.: **W. H. Goldney**, lt.-col.; Secr. col.: **Sir Graham Bower**; Procureur et Avocat gén.: **F. T. Piggott**; Receveur gén.: **J. J. Brown**; Auditeur gén.: **G. Royer Dick** et 2 mbres. — Cons. législatif: les mêmes fonctionnaires, de plus le Collect. des douanes: **G. Lumgair**; le Protecteur des Immigrants: **J. F. Trotter**; Arpenteur gén.: **G. de Corioles**; 10 mbres élus et 9 mbres nommés. — Comm. du port: **J. Wilson**; Postes et télégr.: **L. Martin**. — Gd-juge: **Sir L. V. Delafays**. — Insp.-gén. de la police: **A. de Wilton**, maj.; Chemins de fer, ch. des fonct.: **L. E. Pitot**; Médecin en chef: le Dr. **E. Chastellier**. — Evêque anglican: **Rev. W. R. Pym**. — Evêque cathol.: **P. A. O'Neill**.
- Iles des Seychelles**. Administr.: **E. B. Sweet-Escott**; Trés.: **S. M. Bennett**; Juge: **F. Herschenroder**.
- Natal**. †Gouv. [Maritzburg]: **Sir Henry E. Mc Callum**, col. RE. — Comm. des troupes: . . . ; Comm. de brig.: **J. H. Yule**; Étapes: **Sir F. W. E. Forestier-Walker**, lt.-gén. — Cons. des ministres (du 9 juin 1899). Prés.: le Gouv.; Premier min. et min. des domaines et des travaux publ.: **Sir A. H. Hime**, lt.-col.; Justice et instruction publ.: . . . ; Secr. colon.: **C. J. Smythe**; Agriculture: **H. Daniel Winter**; Secr. pour les aff. des indigènes: **F. R. Moor**; Trésorier: **William Arbuckle**. — Cons. législatif. Prés.: **J. T. Polkinghorne** et 11 mbres. — Assemblée législative. Speaker: **J. L. Hulett** et 38 mbres. — Départements. Ssecr. colon.: **C. Bird**; Saecr. pour les aff. des indigènes: **S. O. Samuelson**; Audit.: **W. E. Goldby**; Postes et télégr. Dir.: **Frank Brown**; Enregistreur gén.: **H. Millar**; Arpenteur gén.: **J. L. Masson**; Ingénieur des trav. publ.: **J. F. E. Barnes**; Collect. des douanes: **Geo Mayston**; Comm. du port: **H. Ballard**. — Gd-juge: **H. Bale**, KC. — Instruction publ. Insp.: **R. Russell**; Commissaire des mines: **C. J. Gray**; Chemins de fer. Dir.: **D. Hunter**. — Magistrat en chef et commissaire civil pour la province de Zululand [Eshowe]: **C. J. R. Saunders**. — Evêque: **F. S. Baines**.
- Agt colonial auprès du gouvernement anglais [Londres SW., 26 Victoria street]: **Sir Walter Peace**.
- Nigeria**. Nord. (Haute-Nigeria). Haut-commissaire [Dchebeh]: **Sir F. D. Lugard**, gén. de brig.; Comm. des troupes: **Norland**, col. — Sud. Haut-commissaire [Old Calabar]: **Sir Ralph Moor**. — Commissaires de district: **R. T. Locke**, **Leonard**, maj.; **Bonpell**, capit.; Resident à Benin: **M. W. Fosbery**; Trésorier: **A. E. Dale**; Receveur des douanes: **W. H. Scarle**; Comm. des troupes: **Carter**, lt.-col.; Surtint. de la marine: **H. A. Child**. — Evêque: **H. Tugwell**.
- im. L'administration se trouve à Aden.

**Ste-Hélène.** †Gouv. et Gâ-juge [James' Town]: R. A. *Sternale*. — Cons. exécutif: le Gouv.; Comm. des troupes: J. B. *Leese*, lt.-col., et 8 mbres. — Recev. gén.: W. *Hewetson*, comm. RN.; Méd. en chef: F. E. *Welby*; Capit. du port: *Hewetson*; Procureur de la couronne: J. *Homagee*. — Evêque anglican: J. G. *Holmes*.

**Sierra Leone.** †Gouv. [Freetown]: Sir C. A. *King-Harman*. — Cons. exécutif: le Gouv.; Comm. des troupes: J. E. W. S. *Caulfield*, col.; Sec. col.: G. B. *Hutton-Smith*; Avocat de la Reine: P. *Crampton Smyly*; Trés.: E. O. *Johnson*; Collect. des douanes: W. J. P. *Elliot*. — Cons. législatif: les mêmes fonctionnaires moins le collect. des douanes, plus le gâ-juge: G. *Stallard* et 3 mbres. — Troupes de frontière. Comm.: J. E. C. *Blakeney*, maj. — Méd. en chef: W. T. *Froust*. — Postes, ch. des fonct.: J. C. *Smith*. — Commiss. de charité: E. T. *Dawson*. — Evêque anglican à Freetown: . . . .

**Sokotru**, depuis 1876 sous l'administration d'Aden, fut annexée au mois d'octobre 1886.

**Tristan da Cunha.** Gouverneur: *Green*.

#### Amérique.

**Bahama.** †Gouv. [Nassau]: G. T. *Carter*. — Cons. exécutif. Le Sec. col.: J. K. G. T. *Spencer Churchill*; Attorney Gen.: W. *Rees Morgan Davies*; Receveur gén.: D. H. *McDonald* et 5 mbres. — Cons. législatif. Prés.: W. E. *Armbrister* et 7 mbres. — Assemblée législative. Speaker: F. A. *Holmes*. — Gâ-juge: Sir O. D. *Malcolm*, KC. — Evêque anglican: . . . .

**Barbade.** †Gouv. [Bridgetown]: Sir F. M. *Hodgson*. — Cons. exécutif: le Gouv.; Comm. des troupes: J. F. *Hilton*, maj.-gén.; Sec. colonial: . . . ; Avocat de la couronne: W. H. *Greaves*, KC.; Sir G. C. *Pile*. — Conseil législatif (9 mbres nommés par la Reine). Prés.: Sir G. C. *Pile*; Chambre des Représentants (24 mbres élus pour 1 an par 4200 électeurs env.). Speaker: F. J. *Clarke*. — Trés.: W. L. C. *Phillips*; Audit. gén.: E. T. *Grannum*; Insp. en chef de l'accise: P. L. *Dillon*; Insp. de la police: A. B. R. *Kaye*, maj.; Maître des postes: W. H. *Bailey*; Travaux publ.: E. F. S. *Bowen*; Gâ-juge: Sir W. C. *Reeves*; Solliciteur gén.: G. A. *Goodman*. — Evêque anglican à Bridgetown: W. P. *Swaby*.

**Bermudes.** †Gouv. [Hamilton]: Sir G. D. *Barker*, gén. — Cons. exécutif: le Gouv.; Comm. de l'art.: l'off. au second rang d'ancienneté; Sec. col.: E. *Hutson*; Avocat de la couronne: Reg. *Gruy*; Recev. gén.: F. W. *Major* et 2 mbres. — Cons. législatif. Prés.: le Gâ-juge: Sir S. B. *Gray*; le Sec. col.; et le Recev. gén. et 6 mbres. — Chambre des Représentants (86 mbres). Speaker: T. J. *Wadson*.

**Dominion of Canada.** Gouv. gén. [Ottawa]: Earl of *Minto*; Sec. milit.: F. S. *Maude*, maj. — Comm. des troupes [Halifax]: Lord W. *Seymour*, lt.-gén.; Adjud.-gén.-adjoint: D. *North*, col.; Méd. gén.: W. R. A. *McWalters*.

Conseil privé de la Reine pour le Canada. Prés.: Rt. Hon. Sir Wilfrid *Laurier*, PC., KC. — Greffier du Conseil privé: J. J. *McGee*.

Cabinet. Premier ministre et prés. du cabinet: Rt. Hon. Sir Wilfrid *Laurier*, PC., KC. — Commerce: Sir R. J. *Oatwright*, KC. — Sec. d'État: R. W. *Scott*. — Justice: David *Mills*, K. C. — Marine et pêcheries: . . . — Milice et défense: le Dr. en méd. F. W. *Borden*. — Directeur gén. des postes: Wm. *Mulock*. — Agriculture et statistiques: S. A. *Fisher*. — Travaux publ.: J. I. *Tarte*. — Sans portefeuille: R. R. *Dobell*, J. *Sutherland*. — Finances: W. S. *Felding*. — Chemins de fer

- et canaux: A. G. Blair. — Intérieur: C. Sifton, KC. — Sans portefeuille: C. A. Geoffrion. — Revenues de l'intérieur: Mich. E. Bernier. — Douanes: Wm. Paterson. — Solliciteur gén. (ne faisant pas partie du cabinet): Chas. Fitzpatrick, KC.
- Gé-juge de la Cour suprême: Rt. Hon. Sir S. H. Strong, PC. — Juges: J. W. Gwynne, R. Sedgewick, D. Girouard, Sir L. H. Davies. — Garde des rôles: E. R. Cameron. — Juge de la Cour de l'échiquier: G. W. Burbidge.
- Sénat (81 mbres nommés à vie par le gouv. gén. et qui doivent avoir l'âge de 40 ans et une propriété d'une valeur de 4000 doll.). Prés.: L. G. Power; Greffier: S. E. St. Onge Chapleau.
- Chambre des communes (213 mbres élus librement pour 5 ans). Prés.: L. P. Brodeur. — Greffier: Sir J. G. Bourinot. — Bibliothécaires: A. D. de Celles, M. J. Griffin.
- Audit. gén.: J. L. Mc Dougall.
- Chefs des départements. Milice et défense. S.-min.: L. F. Pimault, lt.-col. — Finances. S.-min.: J. M. Courtney. — Revenu de l'intérieur. S.-min.: W. J. Gerald. — Travaux publ. S.-min.: A. Gobeil. — Imprimeur de la Reine: S. E. Dawson. — Chemins de fer etc. S.-min.: C. Schreiber. — Commerce. S.-min.: W. G. Parmelee. — Justice. S.-min.: E. L. Newcombe, KC. — Contrôleur de la police à cheval du Nord-Ouest: F. White. — Commission géol. Dir.: Rol. Bell. — Agriculture et statist. S.-min.: W. B. Searth. — S.-secr. d'état: J. Pope. — Marine etc. S.-min.: F. F. Gourdeau. — Intérieur. S.-min.: J. A. Smart. — Sous-directeur gén. des postes: le Dr. en méd. R. M. Coulter.
- Milice. Comm.: R. H. O'Grady Haly, maj.-gén.; Quartier-maître gén.: H. J. Foster, col. RE.
- Agent col. du Dominion auprès du gouvernement anglais [Londres SW, 17 Victoria street]: le baron Strathcona and Mount Royal.
- Evêques anglicans. Primat du Dominion of Canada: le D. Dr. R. Machray, archev. de Rupert's Land. — Ontario: W. B. Bond, archev.; Algona, Fredericton, Huron, Montréal, Niagara, Nouv.-Ecosse, Ottawa, Québec, Toronto. — Rupert's Land: Archev. (v. ci-dessus); Athabasca, Mackenzie River, Moosonee, Qu'Appelle, Saskatchewan et Calgary, Selkirk. — Colombie: Caledonia, Columbia, Westminster.
- Evêques catholiques. Delegué apostol.: Mgr. Falconio, archev. de Larisse. Québec: le Dr. L. W. Bégin, archev.; Chicoutimi, Nicolet, Rimouski, Three Rivers. — Montréal: P. N. Bruchesi, archevêque; St. Hyacinthe, Sherbrooke, Valleyfield. — Ottawa: J. T. Duhamel, archev. — Toronto: D. O'Connor; Hamilton, London. — Kingston: C. H. Gauthier, archev.; Alexandria, Peterborough. — Halifax: C. O'Brien, archev.; Antigonish, Chatham, Charlottetown, St. John. — St. Boniface: E. L. Langevin, archev.; St. Albert, Pembroke.
- Colombie britannique. Lt.-Gouv. [Victoria]: Sir Henri G. Joly de Lotbinière. — Premier ministre: James Dunsmuir; Secr. prov.: J. C. Brown. Min. des finances et de l'agriculture: J. D. Prentice; Min. des mines: . . . — Commiss. en chef: W. C. Wells. — Avocat de la couronne: D. M. Eberts. — Assemblée législ. (38 mbres). Speaker: J. P. Booth. — Gé-juge: A. J. McColl. — Départements. Dep. Secr. prov. etc.: A. C. Reddie; Surlintend. de l'éducat.: Alex. Robinson; Sous-avocat de la couronne: H. A. McLean; Dep. Commiss. des terres: W. S. Gore; Dep. des finances: J. McB. Smith; Audit.-gén.: J. A. Anderson. — Collect. des douanes: A. R. Milne; Comm. pour les affaires indigènes: A. W. Vowell.
- Agent-gén. de la prov. à Londres [15 Serjeant's Inner Temple, E. C.] : W. Walter.



District du Yukon. Gouv.: *Ross*.

Manitoba. Lt.-Gouv. [Winnipeg]: Hon. D. H. *Mc Millan*; -- Cons. exécutif. Prés. et min. de l'agriculture et de l'immigration et commiss. des chemins de fer: R. P. *Roblin*; Trésorier provinc. et commiss. des terres prov.: Hon. A. *Davidson*; Attorney gén. et min. de l'instruction publ.: C. H. *Campbell*; Secr. provinc. et commissaire municipal: D. H. *Mc Fadden*; Min. des travaux publ.: R. *Rogers*. — Gâ-juge: A. G. *Killam*. — Assemblée législative (40 mbres). Speaker: Hon. W. *Hes-peler*.

Territ. du Nord-Ouest. Lt.-Gouv. [Regina]: A. E. *Forget*. — Cons. des min. Premier min. et avocat de la couronne: F. W. G. *Haultain*; Secr. des territ. et agriculture: G. H. V. *Bulyea*; Trésor et travaux publ.: A. L. *Sifton*. — Assemblée législative (31 mbres). Speaker: W. *Eakin*. — Surint. de l'éducation: D. J. *Goggin*.

Nouv.-Brunswick. Lt.-Gouv. [Riverside, Albert County]: Abner R. *Mac Clelan*. — Cons. exécutif. Premier min. Secr. prov. et Recev. gén.: L. J. *Tweedie*, prés. du Conseil; Avocat de la couronne: W. *Pugsley*; Commissaire des travaux publ.: Ch. H. *Labillois*; Arpenteur: Alb. T. *Dunn*; Commissaire de l'agriculture: Lauchlan P. *Farris*; Sans portef.: Harrison A. *Mc Keown*, George F. *Hill*. — Départements. Dep. secr. prov. et King's Printer: R. W. L. *Tibbitts*; Sous-recev. gén.: G. N. *Babbitt*; Audt. gén.: J. S. *Beek*. — Assemblée législative (46 mbres). Speaker: C. W. *Robinson*. — Gâ-juge: W. H. *Tuck*.

Agent gén. de la Colonie [Londres SE, 17 Leather Market]: C. A. *Duff-Müller*.

Nouv.-Écosse. Lt.-Gouv. [Halifax]: A. G. *Jones*. — Cons. exécutif. Prés. et Secr. prov.: G. H. *Murray*; Commissaire des travaux publ. et des mines: Arthur *Drysdale*; Avocat de la couronne: J. W. *Longley*; Sans portefeuille: Th. *Johnson*, A. H. *Comeau*, A. *Macgillivray*, T. R. *Black*, William T. *Pipes* et David *Mc Pherson*. — Cons. législatif (21 mbres). Prés.: R. *Boak*. — Assemblée législative (88 mbres). Speaker: F. A. *Laurence*. — Gâ-juge de la Cour suprême: J. *Mc Donald*; Dep. Judge: W. *Graham*. — Départements. Dep. Secr.: E. C. *Fairbanks*; Dep. Commis. et Insp. des mines: E. *Gilpin jr.*; Ingénieur prov.: M. *Murphy*; Surintend. de l'instruction publ.: le Dr. A. H. *Mackay*.

Agent gén. de la prov. à Londres [57 A, Pall Mall]: John *Howard*.

Ontario. Lt.-Gouv. [Toronto]: Sir Oliver *Mowat*. — Cons. exécutif (du 31/X. 1899), Premier ministre et Trésorier: G. W. *Ross*; Avocat de la couronne: J. M. *Gibson*, lt.-col.; Commissaire de l'instruction publ.: R. *Harcourt*; des travaux publ.: F. R. *Latchford*; des terres de la Couronne: E. J. *Davis*; Secr. prov.: J. R. *Stratton*; Commissaire de l'agriculture: J. *Dryden*; Sans portefeuille: J. T. *Garrow*, W. *Harty*. — Assemblée législative (94 mbres). Speaker: F. E. A. *Evanturel*. — Départements. Dep. Avoc. de la couronne: J. R. *Cartwright*, K. C. — Secr. prov. assist.: G. E. *Lumsden*. — Agriculture. Dep. Min.: O. C. *James*. — Sous-Trésorier: W. N. *Anderson*. — Travaux publ. Archit.: F. R. *Heakes*. — Terres de la Couronne. Commis. assist.: A. *White*; Dir. des mines: T. W. *Gibson*. — Éducation. Dep. Min.: J. *Millar*. — Gâ-juge du tribunal d'appel: J. D. *Armour*; du King's Bench: W. G. *Falconbridge*; du Tribunal civil (common pleas): Sir W. R. *Meredith*; Chancery Division. Chancelier: Sir J. A. *Boyd*.

Ile du Prince Édouard. Lt.-Gouv. [Charlottetown]: Peter A. *Mc Intyre*. — Cons. exécutif. Premier min.: D. *Farguharson*; Secr. prov., Trésorier et Commissaire de l'agriculture: Benj. *Rogers*; Commis. des travaux publ.: J. H. *Cummsiskey*. Sans portef.: J. W. *Etchards*, P. *Mc Nutt*, G. *Forbes*, Mal. *Mc Donald*, R. C. *McLeod*. — Assemblée législat. (80 mbres).

- Speaker: S. E. Reid. — Gd-juge: W. W. Sullivan, K. C. — Avocat de la couronne: A. Peters.
- Québec.** Lt.-Gouv. [Québec]: Sir Louis A. Jetté — Cons. exécutif. Premier ministre et min. des terres de la couronne, mines et pêcheries: S. N. Parent; Secr. prov.: A. Turgeon; Min. de la colonisation et des travaux publ.: L. Gouin; Procureur gén.: H. Archaibeault; Min. de l'agriculture: F. G. Miville Dechêne; Trésorier: H. T. Duffy; Sans portefeuille: le Dr. J. J. Guerin. — Cons. législat. (24 mbres). Speaker: H. Archaibeault. — Assemblée législative (74 mbres). Speaker: H. B. Rivest. — Départements. Greffier du Cons. exécutif: G. Grenier; Dep. Min. des terres, mines et pêcheries: E. E. Taché; Dep. Min. de l'agriculture: G. A. Giguault; Procureur gén. assist.: L. J. Cannon, K. C.; S.-secr. prov.: J. Boivin; Trésorier assist.: H. T. Machin; Audit. prov.: A. H. Verret; Dep. Min. de la colonisation: S. Dufault; Dep. Min. des travaux publ.: S. Le Sage; Surint. de l'instruction publ.: P. Boucher de la Bruère. — Juge en chef de la cour du Banc du Roi: Sir A. Lacoste; de la Cour sup.: Sir L. N. Casault.
- Guyane britannique.** † Gouv. [Georgetown]: Sir J. A. Swettenham. — Cons. exécutif: le Gouv.; Secr. du gouv.: A. M. Ashmore; Avoc. de la couronne: H. A. Bovell, K. C., et 7 mbres. — Audit. gén.: N. D. Davis; Receveur gén.: C. B. Hamilton; Insp. des douanes: D. G. Garraway; Secr. adj.: J. H. King; Maître gén. des postes: F. W. Collier; Travaux publ.: A. G. Bell; Gd-juge: Sir W. J. Smith; Sollicit. gén.: C. S. Dawson; Commiss. des mines: . . . — Evêque anglican à Georgetown: E. A. Parry.
- Honduras britannique.** † Gouv. [Bélize]: Sir D. Wilson, col. — Cons. exécutif: le Gouv.; Secr. colon.: Ph. Cook; Trésorier: W. J. McKinney; Avoc. de la couronne: F. M. Maxwell; Surintendant de la police: D. D. Barnes. — Cons. législatif. Prés.: le Gouv. et 8 mbres; Gd-juge: W. L. Lewis; Arpenteur gén.: C. R. Usher; Travaux publ.: B. W. Baber; Méd.: C. H. Eyles.
- Iles du Vent. Grenade.** † Gouv. [St-George]: Sir Robert B. Lleselym. — Cons. exécutif: le Gouv.; Secr. col.: E. R. Drayton; Avoc. de la couronne: C. H. Major; Trésorier: C. Falconer Anton et 2 mbres. — Cons. législatif: les mêmes fonctionnaires, de plus le Méd. en chef: . . . ; le Médecin du 1er district: P. F. Macleod; le chef de la police: G. C. Bayly, maj., et 7 mbres; Gd-juge: C. J. Tarring.
- Ste Lucie.** Administrateur [Castries]: Sir H. Langhorne Thompson. — Cons. exécutif: l'Administrat.; Avoc. de la couronne: E. G. Bennett; Comm. des troupes: A. H. Cowie, maj.; Trésorier: J. C. M. Anson. — Cons. législatif: l'Admin.; l'Avoc. de la couronne, le Trésorier, le registr. A. Clavier; le Méd. colon.: C. Dennehy; le chef de la police: Hon. G. Ponsonby et 8 mbres. — Surintendant des travaux publics: W. G. Moore. — Commissaire des terres de la couronne: E. P. Cropper; Gd-juge: A. Child.
- St. Vincent.** Administrateur, Secr. col. et trésorier. [Kingstown]: E. J. Cameron. — Cons. exécutif: l'Administ.; l'Avoc. de la couronne: C. Ormond Hazell; le Chef de la police: E. D. Laborde et 1 mbre. — Cons. législatif: les mêmes fonct. et 5 mbres; Gd-juge: J. B. Walker.
- Iles sous le Vent.** † Gouv. [St. Johns, Antigua]: Sir H. M. Jackson. — Cons. exécutif: le Gouv.; les admin. de St-Christophe et Nièves et de Dominique (v. ci-dessus); Secr. col.: Sir G. Melville; Avoc. de la couronne: W. H. Stoker; Audit. gén.: E. A. Foster et 5 mbres; Clerk: E. B. Jarvis. — Cons. législatif. Prés.: le Gouv.; Mbres; les fonctionnaires susnommés, 4 admin. de St-Christophe et Nièves et de Dominique, les commiss. de

- Montserrat et des îles Vierges et 8 mbres élus; Gd-juge, ch. des fonct.: J. S. *Udal*. — Evêque anglican à St. Johns: *Mather*.
- Antigua. Prés. et Secr.: le Secr. col. des îles sous le Vent. — Trés., ch. des fonct.: W. D. *Auchinleck*. — Cons. législatif. Prés.: le Gouv., 16 mbres officiels et 8 mbres non-officiels.
- Dominique. Administration [Roseau]: H. *Hesketh-Bell*. — Trés.: W. H. *Porter*. — Cons. législatif. Prés.: l'admin.; 7 mbres officiels et 7 mbres nommés par le Gouv. — Evêque cathol.: M. *Naghten*.
- Montserrat. Commissaire [Plymouth], ch. des fonct.: F. H. *Watkins*. — Cons. législatif. Prés.: le commissaire, 6 officiers et 3 mbres nommés par le Roi ou le Gouv.
- St. Christophe et Ile de Nièves. Administr. [Basseterre]: C. T. *Cox*. — Trés.: C. T. *Cox*; Travaux publ.: L. M. *Kortright*. — Cons. législatif. Prés.: l'admin., 6 mbres off. et 6 mbres élus.
- Îles Vierges. Commissaire [Tortola]: N. G. *Cookman*.
- Îles Falkland. † Gouv. [Port Stanley]: W. *Grey-Wilson*. — Cons. exécutif: le Gouv.; Secr. col.: W. *Hart Bennett*; Trésorier: . . . ; Médecin col.: S. *Hamilton*. — Cons. législatif: les mêmes fonctionnaires et 2 mbres. — Evêque anglican à Port-Stanley: . . .
- Jamaïque. Capit. gén. et Gouv. en chef [Kingston]: Sir A. W. L. *Hemming*. — Cons. exécutif: le Comm. des troupes: A. G. *Raper*, maj.-gén.; Secr. col.: S. *Olivier*; Avocat de la couronne: H. R. P. *Schools*; Dir. des travaux publ.: V. G. *Bell*; Audit. gén.: L. J. *Bertram*, et 2 mbres. — Cons. législatif. Prés.: le Gouv.; mbres: les mêmes fonctionnaires, de plus le Collect. gén.: J. *Allwood*; le Dir. des jardins publ.: W. *Fawcett*; 9 mbres nommés, savoir: le Trésorier, ch. des fonct.: E. J. *Andrews*; Solliciteur gén.: T. B. *Oughton*; Maître des postes: G. H. *Pearce*; le commodore D. M. N. *Biddell*, RN, et 14 mbres élus; Arpenteur gén.: C. *Liddell*; Percepteur des douanes au port de Kingston: A. W. *Hutchins*; Inspecteur gén. de la police: E. F. *Wright*; Méd. en chef: C. B. *Mosse*, dep.-surg.-gén.; Gd-juge: Sir F. *Clarke*. — Evêque anglican à Kingston; le D. E. *Nuttall* (archev. des Antilles brit.). — Evêque cathol.: C. *Gordon*, vicaire apostol.
- Îles Turques et Îles Caïques. Commissaire: W. D. *Young*.
- Îles Caïmanes. Commissaire: F. S. *Sanguinetti*.
- Terre-Neuve. † Gouv. [St. Johns]: Sir Cavendish *Boyle*. — Cons. exécutif: le Gouv.; Premier min. et Secr. colon.: Sir R. *Bond*; Justic: W. *Horwood*; Min. des fin.: E. *Jackman*; Sans portef.: E. B. *Morris*, KC; A. *Harvey*, J. *Pitts*, H. *Woods*, J. *Ryan*, George *Knowling*. — Cons. législatif. Prés.: E. D. *Shea* et 15 mbres. — Assemblée législative (36 mbres). Speaker: H. *Mott*. — Marine et pêche: Th. *Murphy*. — Agriculture: E. *Dawe*; Travaux publics: G. *Grushue*; Maître gén. des postes: J. O. *Fraser*. — Gd-juge: Sir J. I. *Little*; Juges: G. H. *Emerson*, Donald *Morison*. — Evêque anglican à St. Johns: le Dr. *Jones*; évêques cathol. à St. Johns, Harbour Grace et Côte de l'Ouest.
- Trinité et Tobago. † Gouv. [Port of Spain]: Sir. C. A. *Moloney*. — Cons. exécutif: le Gouv.; Secr. col.: Sir C. C. *Knollys*; Avocat de la couronne: N. *Nathan*, K. C.; Aud. gén.: H. C. *Bourne*; Comm. des troupes locales: Sir F. C. *Scott*, maj.-gén.; Receveur gén.: S. W. *Knaggs*, et 2 mbres. — Cons. législatif. Prés.: le Gouv. Mbres: Secr. col.; Avocat de la couronne; Solliciteur gén.: V. *Brown*, K. C.; Audit. gén.; Travaux publics, Dir.: W. *Wrightson*; Médecin en chef: Sir F. *Lovell*; Protecteur des immigrants: W. H. *Coombs*, le receveur gén. et 11 mbres. — Départements. Secr. col. assist.: W. M. *Gordon*; Collect. des douanes: R. H. *Mc*

*Carthy*; Chemins de fer. Dir.: *W. E. Smith*; Enregistreur gén.: *E. C. Stone*; Capit. du port: *J. B. Saunders*; Maître gén. des postes: *J. A. Bulmer*; Insp. gén. de la police: *Sir F. C. Scott*. — Gâ-juge: *Sir W. J. Anderson*. — Enregistreur du tribunal suprême: *T. T. Thompson*. — Evêque anglican à Port of Spain: *J. T. Hayes*; Archevêque cathol. ibid.: *V. Flood*, archev.; *Roseau*.

*Commonwealth of Australia (Confédération des États d'Australie).*

Le „Commonwealth of Australia“ constitué par acte du Parlement du Royaume-Un. et établi depuis le 1<sup>er</sup> janvier 1901 se compose des colonies australiennes Nouvelle-Galles du Sud (New South Wales), Queensland (avec la Nouvelle-Guinée), Australie du Sud (South Australia), Tasmanie, Victoria, Australie Occidentale (Western Australia), et forme une Union fédérative indissoluble sous la couronne de la Grande-Bretagne. c'est à dire un état fédératif sous pavillon britannique avec une constitution et un parlement autonomes. La constitution comprend un Gouverneur-général, représentant le Roi de la Grande-Bretagne et d'Irlande, un Sénat composé de membres élus pour 6 ans par les Parlements des „États“ formant l'Union (6 membres pour chaque État), et une Chambre des Représentants composée de membres élus (à raison de 1 par 50000 habitants) pour 3 ans par suffrage direct.

Gouverneur gén. [Sydney]: le *duc de Hopetoun*, PC. — Secr. mil.: *Hong. Cl. Willaughby*.

Conseil des ministres. Prés. et min. des affaires étrangères: Rt. Hon. *Edmond Barton*, PC. — Proc.-gén. et min. de la justice: *A. Deakin*. — Intérieur: *Sir William J. Lyne*. — Trésorier: Rt. Hon. *Sir George Turner*, PC. — Commerce et industrie: Rt. Hon. *C. O. Kingston*, PC. — Défense nat.: Rt. Hon. *Sir John Forrest*, PC. — Maître gén. des postes: *T. G. Drake*. — VPrés. du Cons. exécutif: *R. E. O'Connor*. — Sans portefeuille: *N. E. Lewis*, *P. O. Fysh*.

Sénat fédéral. Prés.: *Sir Rich. Baker*. — Chambre des Représentants. Prés.: *F. W. Holder*.

Nouvelle-Galles du Sud. †Gouv. [Sydney]: . . . — Lt.-gouv.: *Sir F. M. Darley*.

Prés. du Conseil législatif (69 mbres nommés à vie par la Couronne): *Sir J. Lackey*. — Speaker de l'Assemblée législative (125 mbres élus pour 3 ans par tous les indigènes âgés au moins de 21 ans. Les élections, auxquelles participent aussi les étrangers naturalisés depuis 1 an et ayant l'âge de 21 ans, s'opèrent dans 125 districts par suffrage direct): *W. McCourt*.

Conseil des ministres (du 10 avril 1901). Prés.: le Gouv.; VPrés.: *F. B. Suttor*. — Premier ministre et Secr. col.: *J. See*; Avocat de la couronne et min. de la justice: *B. R. Wise*, KC.; Travaux publics: *E. W. O'Sullivan*; Domaines publics: *P. Crick*; Instruction publ.: *J. Perry*; Trésorier: *Th. Waddell*; Mines et agriculture: *J. Kidd*; Maître gén. des postes: *W. P. Crick*.

Départements. Ssecr. colon.: *Critchott Walker*; Enregistreur gén.: *W. G. Hayes-Williams*; Statisticien: *T. A. Coghlan*; Auditeur gén.: *E. A. Rennie*; Ssecr. de la trésorerie: *F. Kirkpatrick*; Méd. en chef: *J. A. Thompson*; Commissaire des chemins de fer: *C. N. J. Oliver*; Ssecr. de justice: *G. Miller*; Ssecr. des travaux publ.: *J. Davis*; Ingénieur en chef des travaux publ.: *C. W. Darley*; Ssecr. des terres publ.: *H. A. G. Curry*; Arpenteur gén.: *E. Twynam*; Ssecr. des mines et de l'agriculture: *D. C. McLachlan*; de l'instruction publ.: *J. C. Maynard*.

Gâ-juge: *Sir F. M. Darley*; Juges: *M. H. Stephen*, *W. Owen*, *G. B. Simpson*, *H. E. Cohen*, *A. H. Simpson*, *W. G. Walker*. — Solliciteur de la couronne: *G. Colquhoun*.

Evêque anglican à Sydney: le *D. W. S. Smith*, archev., primate d'Australie et métropolitain. Evêques à Bathurst, Goulburn, Grafton and Armidale.

- Newcastle, Riverina. Evêques catholiques. Sydney : P. F. Moran, archevêque et cardinal; Armidale, Bathurst, Goulburn, Grafton, Maitland, Wilcannia.
- Comm. des troupes coloniales : G. A. French, maj.-gén., aide de camp ; Comm. des forces nav. : F. Hinson, capit.
- Agent col. auprès du gouvernement angl. [Londres SW, 9 Victoria street] : Henry Copeland.
- Queensland. †Gouv. [Brisbane] : Lord Lamington. — Lt.-gouv. : Rt. Hon. Sir S. W. Griffith, PC.
- Conseil des ministres. Premier, secr. en chef et secr. des mines : R. Philp ; Trés. : T. B. Cribb ; Proc. gén. : A. Rutledge ; Secr. de l'intérieur : J. F. G. Foxton ; Agriculture : D. H. Dalrymple ; Terres publ. : W. B. H. O'Connell ; Secr. de l'instruction publique : J. Murray ; Secr. des chemins de fer et des travaux publics : J. Leahy ; Sans portefeuille ; G. W. Gray ; Secr. du cons. des min. : A. V. Drury.
- Conseil législatif (41 mbres nommés à vie par la couronne). Prés. : le Dr. Sir H. M. Nelson, PC. — Assemblée législative (72 mbres élus pour 3 ans par tous les hommes âgés au moins de 21 ans et domiciliés depuis 6 mois dans le district électoral). — Speaker : A. Morgan.
- Départements. Ssecr. du secr. en chef : H. S. Dutton ; Ssecr. de l'intérieur : W. H. Ryder ; Enregistreur gén. : J. Hughes ; Méd. en chef : le Dr. C. J. H. Wray ; Ssecr. de l'instruction publ. : J. G. Anderson ; Ssecr. de la trésorerie : T. M. King ; Receveur des douanes : W. H. Irving ; Ssecr. des terres publ. : W. J. Scott ; de l'agriculture : P. J. McDermott ; Arpenteur gén. : A. McDowall ; Ssecr. des travaux publ. : . . . ; Ssecr. des mines : A. R. Macdonald ; Ssecr. du maître gén. des postes : G. H. Burgacott ; Ssecr. de la just. : W. G. Cahill ; Auditeur gén. : E. Deshon.
- Gd-juge de la Cour suprême : Rt. Hon. Sir S. W. Griffith, PC. ; Solliciteurs de la couronne : C. Powers, A. H. Beaumont.
- Commandant des troupes coloniales : H. Finn, col. — Comm. des forces nav. : W. R. Cresswell, RN.
- Evêques angl. à Brisbane, Rockhampton, Townsville ; Evêques cathol. Brisbane : R. Dunne, archev. ; Rockhampton, Cooktown.
- Agent col. auprès du gouvernement anglais [Londres SW, 1 Victoria street] : Sir Horace Toser.
- Nouvelle-Guinée. Lt.-gouv. [Port Moresby] : G. R. Le Hunt ; Secr. du gouv. : A. Musgrave. — Justice. Chef : Sir F. P. Winter. — Evêque : M. J. Stone-Wigg.
- Australie méridionale. †Gouv. [Adélaïde] : Lord Tennyson ; Lt.-gouv. et gd-juge : Rt. Hon. Sir S. J. Way, bart., PC.
- Conseil des ministres (du 14/V. 01). Prés. : le gouv. — Premier ministre, secr. en chef et ministre pour les territoires du Nord : J. G. Jenkins. — Proc. gén. : J. H. Gordon. — Trésorier et agriculture : R. Butler. — Terres de la couronne : L. O'Loughlin. — Instruction publique et industrie : I. H. Brooker. — Travaux publ. : R. W. Foster. — Gd-juge : Rt. Hon. Sir S. J. Way, bart., PC.
- Conseil législatif (24 mbres élus pour 9 ans par tous les hommes et femmes âgés au moins de 21 ans et naturalisés depuis 6 mois qui habitent une maison d'une valeur annuelle de 25 livr. sterl. Pour l'éligibilité il faut avoir l'âge de 30 ans et être naturalisé depuis 3 ans. Les mbres sont renouvelables par tiers tous les 3 ans). Prés. : J. L. Stirling. — Assemblée législative (54 mbres, âgés au moins de 21 ans, élus pour 3 ans par vote libre de tous les hommes et femmes ayant l'âge de 21 ans accomplis). — Speaker : Sir J. Coles.

Chambre de justice. Gâ-juge, v. ci-dessus; Juges: Sir J. P. *Boucaut*, W. H. *Bunday*.

Départements. Ssecr. en chef et statisticien: L. H. *Sholl*; Comm. aud.: E. *Cooke*. — Solliciteur de la couronne: J. M. *Stuart*; Enregistreur gén.: F. F. *Turner*; Médecin col. en chef: W. L. *Cleland*; Sous-trésorier: T. *Gill*; Receveur des douanes: T. N. *Stephens*; Arpenteur gén.: W. *Strawbridge*; Ingénieur en chef: A. B. *Moncrieff*; Chemins de fer: A. G. *Fendleton*; Maître gén. des postes: Sir Ch. *Todd*.

Comm. des troupes: J. M. *Gordon*, col. — Comm. nav.: C. J. *Clare*, capit. de vaiss.

Évêque anglican à Adélaïde: J. R. *Harmer*. — Évêques cathol. Adélaïde: John O'Reilly, archev.; Port Augusta: J. *Maher*.

Territoire du Nord. Résident et juge [Palmerston]: C. J. *Dashwood*.

Agent de l'État auprès du gouvernement angl. [Londres, EC, 1 Crosby square]: H. A. *Gratnger*.

Tasmanie. †Gouv. [Hobart]: Sir Arthur E. *Havelock*.

Conseil des ministres (du 10 oct. 1899). Premier ministre et avocat de la couronne: N. E. *Lewis*; Secr. en chef: G. T. *Collins*; Trésorier: B. S. *Bird*; Terres publ. et travaux publ.: E. *Mulcahy*; Sans portefeuille: F. W. *Piess*.

Conseil législatif (19 mbres âgés au moins de 30 ans, élus pour 6 ans par tous les hommes âgés au moins de 21 ans et appartenant à la classe instruite ou ayant une propriété foncière de 16 ou une ferme de 50 l. st.). Prés.: A. *Douglas*. — Assemblée législative (88 mbres âgés au moins de 21 ans, élus par tous les indigènes âgés au moins de 21 ans et les étrangers âgés de 21 ans et possesseurs d'une propriété ou ayant eu depuis 6 mois un revenu de 30 livr. st.). Speaker: N. J. *Brown*.

Départements. Ssecr. en chef: F. *Lowell*; Auditeur gén.: J. W. *Israd*; Statisticien: R. M. *Johnston*; Sous-trésorier: A. *Reid*; Receveur des douanes: J. *Barnard*; Maître gén. des postes: H. V. *Bayly*; Dir. de l'Instruction publ.: J. *Masters*; Enregistreur: P. S. *Seager*; Chemins de fer: C. *Hudson*.

Gâ-juge: Sir J. S. *Dodds*; Solliciteur gén.: E. D. *Dobbie*.

Évêque anglican à Hobart: H. H. *Montgomery*; Évêque cathol. à Hobart: D. *Murphy*, archevêque.

Défense nationale: W. V. *Legge*, col.

Agent colon. auprès du gouvernement anglais [Londres SW, 5 Victoria street]: A. *Dobson*.

Victoria. †Gouv. [Melbourne]: Sir George S. *Clarke*; Lt.-gouv.: Sir John *Madden*.

Conseil des ministres. Premier min., trésorier et min. du travail: A. J. *Peacock*, PC.; Secr. en chef et min. des chemins de fer: W. A. *Trenwith*; Avocat de la couronne: I. A. *Isaacs*; Défense nationale et travaux publ.: *McOulloch*; Maître gén. des postes et min. de l'Instruction publ.: W. *Gurr*; Terres de la couronne et forêts: D. J. *Duggan*; Solliciteur gén.: A. *Wynne*; Mines: J. B. *Burton*; Agriculture: J. *Morrissey*; Sans portefeuille: *Gilliotte*, *McGregor*, *Crooke*, *Phillipps*.

Conseil législatif (48 mbres élus pour 6 ans et renouvelables par tiers tous les 2 ans; sont éligibles ceux qui ont au moins 30 ans et un revenu annuel de 100 livres st. en terre et électeurs ceux qui ont un revenu de 10 à 25 livres st. ou une certaine instruction). Prés.: Sir W. A. *Zeal*. — Assemblée légis. (95 mbres élus pour 8 ans par voie de suffrage gén.; pour l'éligibilité il faut avoir l'âge de 21 ans et être sujet anglais ou naturalisé depuis 5 ans). Speaker: F. C. *Mason*.

Départements. Sæcr. en chef: C. A. *Topp*; Méd. en chef: A. *Shields*; Enregistreur gén.: T. *Byrne*; Sous-trésorier: H. W. *Meakin*; Secr. de la défense nationale: R. M. *Collins*, capit.; Secr. des terres publ.: T. F. *Morkham*; Commissaire des chemins de fer: J. *Mathieson*; Secr. des chemins de fer: R. G. *Kent*; de l'agriculture et des travaux publ.: D. *Martin*; des mines et de l'irrigation: J. *Travis*; Receveur des douanes: H. N. P. *Wollaston*; Dir. gén. des télégraphes: F. L. *Outtrim*; Secr. de l'instruction publ.: J. *Bagge*; Service de santé: le Dr. D. A. *Gresswell*; Justice: M. *Byrne*; Statisticien: Jas. J. *Fenton*; Préfet de police: H. M. *Chomley*.

Gd.-juge: Sir J. *Madden*. — 1er Procureur: C. B. *Finlayson*; Solliciteur de la couronne: E. J. D. *Guinness*.

Evêques anglicans. Melbourne: F. F. *Goe*; Ballarat: S. *Thornton*. — Evêques cathol. Melbourne: Thomas *Carr*, archev.; Ballarat, Sandhurst, Sale.

Comm. des troupes coloniales: M. F. *Downes*, maj.-gén. — Comm. de la flotte: F. *Tickell*, comm.

Agent col. auprès du gouvernement anglais [Londres SW, 15 Victoria street]: Sir A. *Clarks*, lt.-gén.

Australie occidentale. †Gouv. [Perth]: Sir A. C. *Onslow*. — Conseil des ministres. Prés.: le Gouv.; Premier min. et Attorney-general: G. *Leake*. — Trésorier et secr. colon.: F. *Illingworth*. — Travaux publ.: W. *Kingmill*. — Domaines de la couronne: C. *Somers*. — Commissaire des chemins de fer: J. J. *Holmes*. — Min. des Mines: H. *Gregory*.

Conseil législatif (30 mbres). Prés.: Sir G. *Shenton*. — Speaker de l'Assemblée législative (50 mbres, élus pour la 4e fois au mois de mai 1901): Sir J. G. *Lee-Steere*.

Départements. Sæcr. col.: G. *Eliot*; Audit. gén.: F. *Spencer*; Médecin en chef: T. H. *Lovegrove*; Enregistreur gén.: M. A. C. *Fraser*; Solliciteur de la couronne: E. B. *Burnside*; Sous-trésorier: L. S. *Eliot*; Receveur des douanes: C. T. *Mason*; Maître gén. des postes et dir. des télégr.: E. A. *Sholl*; Sæcr. des terres publ.: R. C. *Clifton*; Ingénieur en chef des chemins de fer: C. Y. *O'Connor*; Affaires des indigènes: H. C. *Prinsep*.

Gd.-juge: E. A. *Stone*.

Commandant des troupes coloniales: G. H. *Chippindall*, col. — Evêque anglican à Perth; évêques cathol. à Perth, Geraldton.

Agent col. auprès du gouvernement angl. [Londres, Westminster, 15 Victoria street]: Henry B. *Lefroy*.

#### Océanie.

Iles Fiji. †Gouv., commissaire en chef pour le Pacifique occidental [Suva]: Sir G. T. M. *O'Brien*. — Cons. des min.: le Gouv.; Avocat de la couronne: F. O. *Edlin*; Receveur gén.: W. L. *Allarÿce*; Commissaire des terres publ.: G. *Moore*; Secr. col. adjoint: W. L. *Allarÿce*; Commissaire pour les affaires des indigènes: W. *Sutherland*. — Conseil législatif: le Gouv., le Gd.-juge: Sir H. S. *Berkeley*; l'Avocat de la couronne, le Receveur gén., le Méd. gén.: B. G. *Corney*, le Commissaire des terres publ. et 6 mbres. — Receveur gén. des douanes: J. K. M. *Ross*; Maître des postes col.: L. J. *Walker*. — Commissaire résident de Rotuma: . . . ; de Colo West: H. *Monckton*; Colo North: A. B. *Joske*.

Nouvelle Zélande. †Gouv. [Wellington]: Earl of *Ranfurlly*.

Conseil législatif (45 mbres, nommés par la Couronne, autrefois à vie, maintenant pour 7 ans, y compris 3 maoris). Speaker: Sir H. J. *Miller*. —

Chambre des Représentants (74 mbres, y compris 4 maoris), élus pour 3 ans par vote libre de tous les habitants âgés au moins de 21 ans. — Speaker: Sir G. M. O'Rourke.

Conseil des ministres. Premier min., trésorier colon. et min. de la défense: Rt. Hon. E. J. Seddon, PC.; Min. des chemins de fer, secr. colon. santé publ., maître gén. des postes, commissaire des télégr. et min. de l'industrie et du commerce: Sir J. C. Ward; Affaires indigènes et commissaire des timbres: J. Carroll; Instruction publ. et immigration: W. C. Walker; Min. des travaux publ.: W. Hall-Jones; Justice et mines: J. Mc Gowan; Terres publ. et agriculture: Th. Y. Duncan; Attorney gen.: . . . ; Commissaire des douanes: C. H. Mills.

Départements. Secr. col.: H. Pollen; Secr. de la trésorerie: J. B. Heywood; Secr. de just.: F. Waldgrave; Travaux publ.: H. J. H. Blar; Secr. des terres de la couronne: S. P. Smith; des postes et télégraphes: W. Gray; Secr. et Inspect. en chef de l'instruction publ.: G. Hogben; de la marine et des douanes: W. T. Glasgow; Ingénieur en chef de travaux publ.: W. H. Hales; Contrôleur et Auditeur gén.: J. K. Warburton; Solliciteur gén.: le Dr. Fitchett; Reg. gén.: E. J. von Dadelaren; Commission géol., Dir.: Sir J. Hector; Secr. de la défense nationale: Sir A. P. Douglas, bart., maj.; Dir. gén. des chemins de fer: T. Rougney; Troupes coloniales: J. M. Babington, maj.-gén.

Gé-juge de la cour suprême [Wellington]: Sir E. Stout.

Evêques anglicans. Wellington: le Dr. F. Wallis; Auckland: le D. W. G. Cowie, primat; Christchurch, Dunedin, Melanesia, Nelson, Waipapa; Evêques cathol., Wellington: F. Redwood, archev.; Auckland, Christchurch, Dunedin.

Iles de Cook. Rés. [Ile de Raratonga]: W. E. Gudgeon, lt.-col.

Agent gén. [Londres SW, 18 Victoria street]: Hon. W. P. Reeves.

#### Corps diplomatique à Londres et consulats.

Afghanistan. Agt. de l'Emir près le gouvernement des Indes: Mohammed Ismael Khan, col.

\*Allemagne, Empire. Amb. [SW, 9 Carlton House Terrace]: P. cte Wolf-Metternich sur Gracht, . . . 01<sup>1</sup>), chamb.; 1er secr.: le bar. d'Edelstein, cons. de lég.; 2e secr.: H. cte de Hatsfeldt-Wildenburg; 3e secr.: le Dr. Scheller-Steinwirts; Attachés à l'amb.: le pr. de Lymar, lt., le cte d'Oberdorff; Att. milit.: le cte de Bredow, maj.; Att. nav. Coerper, capit. de frég.; Cons. pour les affaires agricoles: Gerlich, cons. act. de lég.; Cons. d'architecture: H. Muthesius, architecte de gouvern.; Cons. colon.: le Dr. Zimmermann, cons. de lég. en disp.; Méd.: le Dr. Sir Hermann Weber; Chef de la chancellerie: Lentze, cons. aul. — Consuls à Aberdeen: C. F. Ludwig. — Belfast: O. Jaffe. — Birmingham: K. T. Menke. — Bradford: V. Edelstein. — Cardiff: M. Krieger. — Dublin: J. Murphy. — Dundee: L. F. Zoller, 01. — Glasgow: J. Kiep, 98, et 1 VC. — Harlepool: O. Kramer-Treckmann et 1 VC. — Hull: W. Schultze. — Leith: H. Knoblauch. — Liverpool: L. F. Bahr et 1 VC. — Londres: G. bar. de Lindenfels, cons. de lég. int. act., CG., et 3 attachés: Münsterthal, VC, de Stockhornern, de Beden; port de Londres: Reiser, VC. — Manchester: C. Collmann et 1 VC. — Middlesborough: Fr. Rathken, 99. — Newcastle on Tyne: F. Gordon. — Peterhead: R. Robertson. — Plymouth: Th. W. Fox. — Sheffield: J. Jonas. — Southampton: F.

<sup>1</sup>) Les dates qui suivent les noms des agents dipl. sont celles de la remise de leurs créances.



*Keller*. — Sunderland : . . . — VC. à Amble (A. P. Scott), Arbroath (D. McKensie), Barrow in Furness (J. W. Little), Berwick on Tweed (J. M. Edmcy), Blyth (W. M. Ward), Bridgewater (G. B. Sully), Bristol (G. Nebensahl), Burritland (J. W. Counsel), Cork (J. H. Scott, 00), Dartmouth (W. H. Goodrige), Douvres (Nils Schjott), Dundalk (J. F. Farrel), Falmouth (R. Fox), Fowey (C. L. Toyne) Gloucester (V. W. Bowles), Grangemouth (A. Mackay), Great Grimsby (D. H. Büns), Great Yarmouth (M. Butcher), Guernsey (S. T. Taudevin), Harwich (S. Grooms), Holyhead (H. Edwards), Inverness (W. Corner), Jersey (E. Falls, 00), Kirkwall (W. Cowper), Lerwick (A. J. Robertson), Limerick (J. Boyd), Londonderry (W. Donnell), Lowestoft (B. S. Bradbeer), Lynn ( . . . ), Milford (M. J. Phillips), Montrose (E. Miller), Newport ( . . . ), Nottingham (C. Lisser), Padstow (R. S. Langford), Penzance (E. Matthews), Perth (J. Lowe), Poole (G. F. Washill), Portsmouth (R. W. Beale), Ramsgate (H. B. Hammond), Rochester ( . . . ), îles Scilly (J. E. Hooper), Shoreham (J. E. Brown), Stornoway (M. Macfarlane), Swansea (F. W. Dähse), Waterford (J. G. Strangman), Weymouth (T. J. Templeman), Wick (E. Buick); Agts à Allos, Ardrossan, Ayr, Boness, Boston, Brixham, Campbeltown, Charlestown, Fleetwood, Fraserburgh, Greenock, Methil, Newry, Prestonpans, St. Davids, Teignmouth, Troon, West-Wemyss, Wisbeach. — Empire Indien et Colonies. Adélaïde: H. Mücke. — Aden: S. Schmuck. — Akyab: F. Müller. — Auckland: K. Seegner. — Basseln: Chr. Bachmann. — Bêlize: C. Melhado. — Bombay: le cte de Pfeil, 98. — Bridgettoun (Barb.): W. Haaschell. — Brisbane: W. de Ploennies, 00. — Calcutta: le bar. Speck de Sternburg, cons. de lég. et CG., 00; W. Bleck; détaché au Calif.: Erasch, lt. — Le Cap, ch. des fonct.: de Lindequist, cons. de gov. et CG., 01, et 2 Attachés: le bar. de Gebeattel, Breiter, VC. — Chatham (N. Br.): A. Morrison. — Christchurch: Ph. Kippengerger. — Cochin: C. F. Roth, 01. — Colombo: Ph. Freudenberg. — Côte africaine depuis Sierra Leone jusqu'à la Nigeria (y comprise): le capit. du pays du Togo. — Dawson City: W. Wensky, 00. — Dunedin: B. Hallenstein. — Durban: . . . — East London: H. Malcomess et 1 VC.: J. Dircks. — Fremantle: . . . — Freetown: W. Eschborn, 00. — Georgetown: H. Seedorf, 99. — Gibraltar: F. Schott. — Côte de Guinée: le gov. de Camerun. — Halifax: McCallum Grant, 99. — Hamilton (Berm.): J. A. Conyers, 97. — Hong-Kong: O. Gumprecht, 01, et 2 Attachés: le Dr. Lang, VC.; d'Oertzen, assess. — Kimberley: . . . — Kingston (Jam.): W. Schiller. — Kurrachee: A. Thöle. — Lagos: O. Martin, 00. — La Valette: M. bar. Tucker de Simonsdorff, 00. — Levuka (Iles Fidj): . . . — Madras: A. Gerdes. — Mahé (Seychelles): J. H. Brooks, 97. — Melbourne: W. A. Brahe. — Montréal: F. Bopp, 98. — Moulmein: E. J. Foucar, 00. — Nain: C. A. Martin. — Nassau: R. W. Sawyer. — Port Elisabeth: . . . — Port Louis: H. Stein. — Port of Spain (Trin.): H. Hoffmann. — Port Stanley (Iles Falkland): . . . — Rangoon: . . . — Ste-Hélène: W. J. Williams, 98. — St-John (N.-Br.): R. Thomsen. — St-Johns (Terre-Neuve): R. H. Prowse. — Singapore: H. Eschke, CG., et 1 Att.: le Dr. Heintges, VC. — Sydney: de Burt, OG., 01, cons. int. act. de lég.; 1 Att.: Grunow, VC.; 1 Att. agric.: le Dr. H. Hucho. — Toronto: S. Nordheimer. — Vancouver (Brit. Col.): J. Wulfsohn. — Victoria (Brit. Col.): C. Löwenberg. — Walvisch Bai: le capit. de pays de l'Afrique occid. du Sud allem. — Wellington: F. A. Krull et 1 VC.: E. Fuoks, 99. — Winnipeg: W. Hespeler. — VC. à Cooktown (le Dr. Kortüm), Mosselbay (F. Matard), Newcastle (J. C. Ellis), Pénang ( . . . ); Agts à Castries (Ste Lucie), Inagua, Nouv.-Amsterdam, Picton, Fugwash, Quebec, Sydney (Nouvelle-Ecosse).

\*Amérique. Etats-Unis. Amb. [123 Victoria street]: Joseph H. Choate, 6./III. 99 et 18/III. 01; Secr. d'amb.: H. White; 2e secr. d'amb.: J. R. Carter; 3e secr.: W. C. Eustis; Att. nav.: R. Clover, capit. de corv.; Att. milit.: Edw. B. Cassatt, maj. — Consuls à Belfast: W. W. Touelle, 97, 1 V. et Dep.C. — Birmingham: M. Halstead, 97, 1 VC. et 1 Dep.C. — Bradford: E. S. Day, 97, 1 V. et Dep.C. et 1 Dep.C. — Bristol: L. A. Lathrop, 91, et 1 V. et Dep.C. — Cardiff: D. T. Phillips, 97, et 1 V. et Dep.C. — Cork: D. Swiney, 97, 1 VO. et 1 Dep.C. — Dublin: J. Wilbur, 98, et 1 V. et Dep.C. — Dundee: J. C. Higgins, 97, et 1 V. et Dep.C. — Dunfermline: J. N. McCunn et 1 VC. — Edimbourg: R. Fleming, 97, et 1 V. et Dep.C. — Falmouth: H. Fox, 74, et 1 V. et Dep.C. — Glasgow: Sam. M. Taylor, 97, 1 V. et Dep.C. et 1 Dep.C. — Huddersfield: B. Stone, 97, et 1 V. et Dep.C. — Hull: William P. Smyth, 97. — Leeds: L. Dexter, 97, 1 VC. et 1 Dep.C. — Liverpool: J. Boyle, 97, 1 V. et Dep.C. et 1 Dep.C. — Londres: W. M. Osborne, CG., 97; R. Westcott, V. et Dep.CG.; F. W. Frigout, Dep.CG. — Manchester: W. F. Grinnell, 89, 1 VC. et 1 Dep.C. — Newcastle: H. W. Metcalf, 97, et 1 V. et Dep.C. — Nottingham: S. C. McFarland, 99, et 1 VC. et 1 Dep.C. — Plymouth: J. G. Stephens, 97, et 1 V. et Dep.C. — Sheffield: C. Howe, 00, 1 V. et Dep.C. — Southampton: J. E. Hopley, 98, 1 V. et Dep.C. et 1 Dep.C. — Swansea: G. W. Pree, 97, et 1 Ag. — Tunstall: W. H. Bradley et 1 V. et Dep.O. — Ag. à Aberdeen, Athlone, Ballymena, Barnsley, Carlisle, Dartmouth, Derby, Dover, Dunfermline (2), Galashiels, Galway, Gloucester, Greenock, Guernsey, Holyhead, Jersey, Kidderminster, Kirkcaldy, Leicester, Limerick, Llanelly, Londonderry, Lurgan, Milfordhaven, Newport, Old Hartlepool, Portsmouth, Redditch, St. Helens, Hes Scilly, Sunderland, Troon, Waterford, West Hartlepool, Weymouth, Wolverhampton. — Emp. Indien et Colonies. Aden: E. S. Cunningham, 98, et 1 VC. — Amherstburg: O. W. Martin, 97, et 1 V. et Dep.C. — Antigua: F. R. Mowrer, 01, et 1 VC. — Auckland: F. Dillingham, 97, et 1 VC. — Bézize: W. L. Avery, 98, et 1 V. et Dep.C. — Belleville: M. J. Hendrick, 98, et 1 VC. — Bombay: W. T. Fee, 99, et 1 VC. — Bridgetown (Barb.): S. A. Macallister, 97, et 1 VC. — Brockville: C. W. Merriman, 98, et 1 V. et Dep.C. — Calcutta: R. F. Patterson, CG., 97; C. S. Comfort, V. et Dep.CG., 00. — Le Cap: . . . , CG.; C. H. Knight, V. et Dep.CG. — Charlottetown: D. J. Vau, 91, et 1 V. et Dep.C. — Chatham: C. E. Montleith, 97, et 1 VC. — Coaticook: J. H. Johnson, 99, et 1 V. et Dep.C. — Collingwood: W. Small, 99, et 1 V. et Dep.C. — Colombo: W. Morey, 77, et 1 V. et Dep.C. — Dawson City: J. G. McCook, 98, 1 VC.; H. Te Koller, 00 et 1 V. et Dep.C. — Démérara: G. H. Moulton, 98, et 1 VC. — Fort Erie: O. Bedell, 97, et 1 V. et Dep.C. — Freetown: J. T. Williams, 98, et 1 VC. — Gaspé Basin: A. F. Dickson, 87, et 1 VC. — Gibraltar: E. L. Sprague, 01. — Guelph: C. N. Daly, 98, et 1 VC. — Halifax: J. G. Foster, 97, CG.; G. Hill, V. et Dep.CG. — Hamilton (Berm.): W. M. Greene, 98, et 1 V. et Dep.C. — Hamilton (Ont.): J. M. Shepard, 97, et 1 V. et Dep.C. — Hobart: A. G. Webster, 76, et 1 VC. — Hong-Kong: W. A. Rublee, CG., 01; W. J. Aldrich, 00, et 1 V. et Dep.CG. — Kingston (Can.): M. H. Twitchell, 78, et 1 V. et Dep.C. — Kingston (Jam.): E. Watts, 99, et 1 V. et Dep.C. — La Valette: J. H. Grout le jeune, 98, et 1 VC. — London (Can.): H. S. Oulver, 97, et 1 V. et Dep.C. — Melbourne: J. P. Bray, CG., 97; Th. W. Stanford, V. et Dep.CG., et 1 Dep.CG. — Montréal: J. L. Bettinger, CG., 97; P. Gorman, V. et Dep.C. — Nassau: Th. J. McLain, 77, et 1 VC. — Newcastle (Nouv. Galles du Sud): F. W. Goding, 98, et 1 V. et Dep.C. — Niagara Falls: I. W. Brush, 99, et 1 V. et Dep.C. — Orillia: E. A. Waksfield, 00, et

1 V. et Dep.C. — Ottawa: M. Turner, 97, CG.; H. M. Sanford, 98, V. et Dep.C. — Port Hope: H. P. Dill, 00, et 1 V. et Dep.C. — Port-Louis: J. P. Campbell, 94, et 1 VC. — Port of Spain: A. Smith, 97, et 1 VC.; L. E. Legge, 00. — Port Sarnia: N. McMillan, 98, et 1 V. et Dep.C. — Port Stanley (Des Falkland): John E. Rowen, 98, et 1 VC.; L. Williams, 00. — Prescott: G. James, 01, et 1 V. et Dep.C. — Québec: W. W. Henry, 97, et 1 VC. — Ste-Hélène: R. P. Fooley, 97, et 1 VC. — St-John (N.-Br.): I. B. Myers, 97, et 1 V. et Dep.C. — St-Johns (Québec): C. Deal et 1 V. et Dep.C. — St-Johns (Terre-Neuve): G. O. Cornelius, 01, et 1 VC. — St-Stephen: C. A. McCullough, 97, et 1 V. et Dep.C. — St-Thomas (Can.): M. J. Burks, 97, et 1 V. et Dep.C. — Sherbrooke (Québec): P. Lang et 1 V. et Dep.C. — Singapore: O. F. Williams, CG., 01. — Stratford: A. G. Seyferd, 97, et 1 V. et Dep.C. — Sydney (N.-Écosse): G. N. West, 97, et 1 VC. — Sydney (N.-Galles du Sud): Orlando H. Baker, 1 VC. et 1 Dep.C. — Three Rivers: U. J. Ledoux, 97, et 1 VC. — Toronto: W. L. Sewell, 97, et 1 V. et Dep.C. — Des Turques: . . . et 1 VC.: W. S. Jones, 95. — Vancouver: L. E. Dudley, 97, et 1 V. et Dep.Agt. — Victoria (Des Vancouver): A. E. Smith, 97, et 1 V. et Dep.C. — Windsor (Nouv.-Écosse): J. T. Hoke, 97, et 1 V. et Dep.C. — Windsor (Ontario): H. C. Morris, 99, et 1 V. et Dep.C. — Winnipeg: Wm. H. H. Graham, 98, et 1 VC. — Woodstock: F. C. Denison, 97, et 1 VC. — Yarmouth: M. J. Carter, 01, et 1 V. et Dep.C. — Agta à Adélaïde, Akyab, Alberton, Albert Town, Annapolis, Arichat, Arnprior, Arthabaska, Barrie, Barrington, Bassain, Bathurst (Nouv.-Brunsw.), Black River, Brantford, Bridgewater, Brisbane, Campbellton (2), Campobello Island, Cape Canso (Nouv.-Écosse), Chaudière Junction (2), Chemainus, Cheverie, Chittagong, Christchurch, Clarenceville, Clinton, Cockburn, Cookshire, Cornwall (Can.), Coteau, Courtwright, Cumberland, Deloraine, Deseronto, Digby, Dunedin, Dunmore, Durban, East London, Edmunston, Emerson, Fernie, Fort William, Fredericton, Frelgaburgh, Fremantle, Galt, Georgetown, Georgeville, Goderich (2), Governors Harbor, Grand Manan, Green Turtle Cay, Grenada, Grenville, Gretna, Hemmingford, Hereford, Hodelda, Huntington, Kimberley, Kingsport, Kurrachee, Lacolle, Lunceston, Lethbridge, Lindsay, Lineboro, Liverpool, Lunenburg, Lunenburg, Madras, Mathewtown, Megantic, Midland, Monckton (2), Monganui, Montego, Montserrat, Moulmein, Nanaimo, Napanee, Nelson, Norfolk Island, North Bay (Ont.), North Portal, Oshawa, Owen Sound, Palmerston (2), Paris, Parry Sound, Parrsboro, Paspebiac, Pénanq, Peterborough, Picton, Pictou, Point de Galle, Port Antonio (2), Port Elizabeth, Port Hawksbury et Mulgrave, Port Maria, Port Morant, Port Rowan (2), Potton, Pugwash et Wallace, Rangoon, Rat Portage, Richibucto, Rimouski (2), Rio Bueno, River Herbert, Rivière du Loup, Roseau, Rossland, Salt Cay, St-Andrews, St-Ann's Bay, St-Catherine, St-Christophe (2), St-George (Nouv.-Brunswick), St-George (Bermudes) (2), St-Hyacinthe (2), St-Lucia, St-Vincent, Sault St-Marie (2), Savannah-la-Mar, Shelbourne, Sorel, Souris, Stanbridge (2), Stanstead, Sudbury, Summerside, Sutton, Suva, Townsville, Trenton, Wallaceburg (2), Waterloo, Wellington, Wiarton.

\* Argentine, Rép. E. s. et M. pl. [W, 16 Kensington Palace gds]: Florencio L. Dominguez, 27.II. 99 et 18.III. 01; Secr. de lég. de 1<sup>re</sup> cl.: V. J. Dominguez; 2<sup>e</sup> secr.: Luis H. Dominguez; Att. nav.: J. Irtzar, lt. de vais. — Consuls à Belfast: D. MacCorry. — Birmingham: G. Miles. — Cardiff: J. C. Belvis. — Dublin: Mig. Jordí, 00. — Falmouth: W. L. Carne. — Hull: F. F. Lambert. — Liverpool: F. P. Hansen. — Londres: le Dr. S. Garcia Uriburu, CG., 97; A. O. Lumb et 1 VC.: J. Torrone,

98. — Manchester: F. *Lays* et 1 VC. — Newcastle: M. J. *Palegrin*. — Newport: Th. *Cheechi*. — Southampton: H. *Burmeister*. — VC. à Aberdeen (D. *Mearns*), Nottingham, Swansea (S. *Burgess*, 00). — Colonies. Le Cap: E. *Storni*, 98. — Gibraltar: C. E. *Eugerons*. — Montréal: F. C. *Henshaw* et 1 VC. — Port Louis: C. J. *Schirmer*, 99. — Québec: J. A. *Maguire*, CG., et 1 VC. — St-John (N.-Br.): A. W. *Adams*. — Sydney: D. Th. *Tulloch*, CG., 01. — Toronto: N. Ch. *Kingsmill*. — VC. à Bridgewater, Durban (H. *Middlebrook*, 00), Lunenburg (A. F. *Davidson*), Port-Elisabeth (Al. *Iglie*, 01), Yarmouth (E. W. B. *Moody*, 99).
- \*Autriche-Hongrie. Amb. (18 Belgrave square): F. cte *Deym* bar. de Střitez, 26./XI. 88 et 18./III. 01, cons. int. et chamb.; Cons. de lég.: le cte A. *Mensdorff-Pouilly-Dietrichstein*, chamb.; L. cte *Berchtold*, chamb.; Secr. de lég.: C. cte de *Trauttmansdorff-Weinsberg*, chamb.; Attachés: C. cte *Deym* bar. de Střitez, chamb.; L. cte *Badent*, chamb.; Att. milit.: A. pr. *Esterházy*, chamb. et LFM.; Att. nav.: J. chev. de *Schwartz*, capit. de corv.; Chanc.-secr.: E. K. de *Büti*. — Consuls à Cardiff Newport: M. *Proctor*. — Liverpool: le Dr. A. *Stephani*, CG., 99; G. *Behrend*. — Londres: A. bar. de *Rothschuld*, CG. hon.; F. *Stockinger*, CG., 99, et 1 VC.; A. *Zeiger de Danes*, 01. — VC. à Belfast, Birmingham, Bradford, Bristol, Dublin, Edimbourg-Leith, Falmouth, Glasgow (W. *Burrell*, C.), Hull (J. *Atkinson*, C.), Jersey, Manchester, Newport-Mon, North Shields-Newcastle, Plymouth, Portsmouth-Southampton, Sheffield, Swansea, Waterford, Weymouth-Portland; Agts à Dartmouth, Douvres, Great-Yarmouth, Kings Lynn, Londonderry, Milford, Penzance, Ramsgate, Sligo. — Empire Indien et Colonies. Adélaïde: O. de *Drehnen*, 98. — Auckland: E. *Langguth*. — Bélice: H. *Krug*. — Bombay: H. *Jehitschka*, 01, et 1 VC.; L. de *Callenberg*. — Bridgetown: N. E. *Parruvicino*, 98. — Calcutta: E. chev. *Maurig de Sarnfeld*, CG., 99, et 1 Att.: E. cte de *Thurn-Valsassina*, 01. — Le Cap: E. de *Hirsch*, gér. du CG., 98. — Colombo, ch. des fonct.: V. *Rottauscher de Malata*, 00. — Durban: E. *Münder*. — Gibraltar: H. *Schott*. — Halifax: H. C. *Chipman*. — Hongkong: N. *Post*, VC. gér. le Caït, 01. — Kimberley: J. J. *Pum*. — Kingston (Jamaïque): W. *Schiller*. — La Valette (Malte): A. *Kohen* chev. de *Hohenland*, CG., 99, et 1 VC.; A. M. *Fenech*, 00. — Madras: K. *Pumier*, 99. — Melbourne: . . . , CG. — Montréal: . . . — Pénang: A. *Dürler*, 99. — Port Elisabeth: J. A. *Chabaud*. — Port Louis: H. M. *Blyth*, 97. — Port of Spain: A. *Holler*. — Rangoon: E. *Focke*, 01. — St-Johns (Terre-Neuve): P. W. *Thomson*, gér. du Caït. — Singapore: D. de *Brandt*, CG. hon., 99. — Sydney: Dr. A. *Scheidel*, 99. — Agts à Canada, Kurrachee, Point de Galle, Port of Pleton.
- Belgique. E. e. et M. pl. (SW, 18 Harrington Gardens): E. bar. *Whettnall*, 4./IX. 94 et 18./III. 01; Cons. de lég.: A. bar. *Greuter*; Secrs de lég. de 1re cl.: E. van *Grootven*, Alb. du Bois; de 2e cl.: F. *Nottebohm*. — Consuls à Aberdeen: L. *MacKinnon*, 99. — Belfast: J. *Heyn*, 78. — Berwick: B. G. *Sinclair*, 70. — Birmingham: C. *Twist*, 86. — Bradford: L. *Darlington*, 92. — Bristol: M. *Whitwill*, 74. — Cardiff: E. L. *Downing*, 86. — Cowes: T. W. *Faulkner*, 74. — Douvres: Sir W. H. *Orundall*, 78. — Dublin: J. *Murphy*, 98. — Falmouth: H. *Fox*, 88. — Glasgow: . . . — Guernesey: J. N. *Le Mottée*, 88. — Hull: W. A. *Massey*, 91. — Leith: J. *Somerville*, 65. — Lerwick: J. S. *Tulloch*, 99. — Limerick: W. *Nolan*, 97. — Liverpool: E. *Sève*, CG., 8./I. 88; E. *Verspreussen*, 86, et 1 VC.; . . . — Londres: F. *Lenders*, CG., 86, et 1 VC.; H. de *Grelle-Rogier*. — Lowestoft: N. H. *Catchpole*, 01. — Manchester: A. R. *Gallé*, 97. — Milfordhaven: G. S. *Keisway*, 92. — Newcastle: G. *Reid*, 86. — Plymouth: F. *Phillips*, 97. — Portsmouth: A. L. Van *den Berg*,

86. — Queenstown: W. J. *Cummins*, 80. — Ramsgate: E. J. *Le Lorrain*, 00. — Sheffield: R. *Schott*, 84. — Southampton: J. E. *Le Feuvre*, 67. — Sunderland: G. O. *Wight*, 88. — West-Hartlepool: G. *Pyman*, 84. — Yarmouth: L. *Blake*, 78. — VC. à Dartmouth (*Collins*), Dundee (*Nairn*), Harwich (*Groom*), King's Lynn (*Busell*), Newport (*Head*), Swansea (G. *Shaddick*, 89), Weymouth (Howard); Ags à Anstruther, Arbroath, Dunbar, Goole, Grimsby, Middlesborough, Peterhead. — Empire Indien et Colonies. Adélaïde: W. H. *Phillips*, 97. — Aden: G. M. *Gordon*, 95. — Akyab: R. *Scott*, 95. — Antilles brit., CG., 99, v. Cuba. — Auckland: J. *Burns*, 99. — Belize: CG., v. Guatemala. — Bombay: S. *Boeys*, VC. gérant le CeltG.; F. *Masotti*, 78. — Bridgetown: J. *Crawford*, 00. — Brisbane: H. *Donkin*, 00. — Calcutta: A. *Frère*, 98. — Calgry (Can.): E. H. *Rouveau*, 88. — Le Cap: C. H. *Knight*, 90. — Christchurch: J. J. *Kinsey*, 99. — Colombo: A. W. B. *Edemann*, 96, et 1 Agt. — Dunedin: G. *Deniston*. — Durban: H. *Charmanna*, CG., 01, et 1 VC.: F. *de d'Appremont-Lynden*. — Freetown: Th. *Davey*, 99. — Gibraltar: M. *Bergel*, 84. — Guyane, v. CG. à Caracas. — Halifax: A. E. *Curwen*, 99. — Hobart: . . . . — Hong-kong: E. *Hamman*, 01, VC. — Kimberley: . . . . — Kingston (Jam.): S. E. *Peters*, 98. — Kurrachee: D. *Mac Iver*, 99. — La Valette (Malte): G. *Vadala*, 99. — Madras: A. *Scholl*, 99. — Melbourne: E. *Pollet*, gér. du CeltG., 27./II. 99, et 1 VC.: F. *Drion*, 01. — Montréal: J. *Joseph*, 50, et VC. — Newcastle: A. *Brown*, 82. — Ottawa: E. *Donner*, CG., 27./II. 99, et 2 VC.: *De Vos*, 00, H. A. *Bate*, 88. — Pénanang: W. C. *Brown*, 84. — Perth: E. C. *Shenton*, 99. — Port Louis: J. W. *Hollway*, 93. — Port of Spain: M. Y. *Leatand*, 98. — Québec: A. C. *Joseph*, 95. — Rangoon: A. V. *Harperink*, 95. — St-Johns (Terre-Neuve): R. *de Visard de Bury et de Bocarmé*, 99. — Singapore: L. *Groetaers*, 00. — Victoria: Th. R. *Smith*, 93. — Wellington: C. *Johnston*, 85. — VC. à Accra (*Cheetham*), Bathurst (. . . .), East London (. . . .), Lagos (*Neville*), Port Elizabeth (. . . .), Sydney (*Vos*), Vancouver (*Whitehead*), Winnipeg (*Dubuc*).
- \* Bellvie. E. e. et M. pl. [8 Roland Houses, 8 Kensington]: F. *Avelino Aramayo*, 8./XI. 97 et 18./III. 01; Sec. de lég.: Jorge E. *Zalles*; Att.: E. *Aramayo*; Att. milit.: P. *Suares*. — Consuls à Birmingham: C. W. H. *Williams*, 00. — Cardiff et Swansea: J. *Bovey*, 96. — Dublin: J. P. *Lynch*, 96. — Glasgow: Andr. *Weir*, 99. — Liverpool: W. R. P. *Jackson*, 94. — Londres: P. *Suares*, CG., 99. — Manchester: H. M. *Langley*, 95. — Newport: E. L. *Melville Heard*, 00. — Southampton: A. C. *Dunlop*, 96. — Colonies. Gibraltar: J. *Garesse*, 95. — Melbourne, ch. des fonct.: A. *Picard*.
- \* Brésil, États-Unis du. E. e. et M. pl. [SW, 11 Southwell Gardens]: J. A. *Nabuco de Araújo*, 18. III. 01; 1er secr. de lég.: J. M. *Cardoso de Oliveira*; 2e secr.: S. *Gurgel de Amaral*. — Consuls à Cardiff: J. J. *Gomes dos Santos*. — Glasgow: J. B. N. *Gonsaga Filho*, 98. — Liverpool: J. C. da *Fonseca Pereira Pinto*, CG., et 1 VC.: E. A. *Barker*, 99. — Londres: E. *Leite Chermont*, 01, et 1 VC. — Manchester: le Dr. B. *Curvalho do Paço*, 01, et 1 VC.: S. C. *Deiro*, 01. — Newcastle: A. *Aranjo Silva*, 99. — Southampton: O. A. *de Sousa Pitanga*. — VC. à Belfast, Birmingham, Bristol, Cork, Cowes, Douvres, Dublin (H. C. *Neilson*), Dundee, Edimbourg, Falmouth, Guernsey, Hull, Jersey, Leeds, Leith, Limerick, Milfordhaven, Newcastle, Newport, Plymouth, Portsmouth, Sheffield, Swansea. — Empire Indien et Colonies. Le Cap: Carlos H. *Poppe* et 1 VC. — Gibraltar: A. *Onetti* et 1 VC. — Hong-Kong: A. G. *Bomano*. — Kingston (Jam.): E. A. H. *Haggart* 97. — La Valette: F. *Vella*. — Montréal: . . . ., CG., et 1 VC. (C. B. *Leprohon*). — VC. à Adélaïde (R. B. *Robin*), Bombay (le Dr. en droit Geo. A. F. chev. de

- Berends* et 1 Agt), Bridgetown, Gaspé, Halifax, Melbourne, Ottawa, Paspébiac, Québec (N. *Levasseur*), Rangoon, St-Johns, N.-Brunswick (C. E. L. *Jarvis*), St-Johns (Terre-Neuve), Sydney, Toronto, Trinité.
- Chili. E. e. et M. pl. [Kensington, 29 Queen's Gate Terrace]: Domingo *Gana*, 9./V. 98 et 18./III. 01; 1er secr. de lég.: R. *Salas Edwards*; 2es secrs.: E. *Antunes Casotte*, C. *Silva Vildoso*, Ad. *Eastman*. — Consuls à Belfast: A. *Bullock*. — Birmingham: . . . et 1 VC. — Bristol: L. R. *Bunster*, 97, et 1 VC. — Cardiff: A. *Aldana*, 99. — Dublin: T. *Atiaga*. — Édimbourg: P. *Blair*. — Glasgow: A. *Rojas*, 99, et 1 VC.: Juan C. *Rogers*. — Hull: G. R. *Sanderson*, 00, et 1 VC. — Leith: A. P. *Blackwood*. — Liverpool: J. O. *Bunster*, CG., 98, et 1 VC.: E. *Barnett*, 01. — Londres: A. *Torres*, 01. — Newcastle: G. *Boyd*, 01. — Nottingham: A. *Seeling*, 01. — Queenstown: J. W. *Scott*. — Sheffield: A. *Wilson* et 1 VC.: Walter *Ibbotson*. — Southampton: G. J. *Tilling*, 01. — Swansea: W. M. *Jones*. — VC. à Aberdeen, Bradford, Dundee, Falmouth, Fleetwood, Grimsby, Milford, Newcastle-on-Tyne, Newport, Nottingham, Plymouth. — Empire Indien et Colonies. Adélaïde, ch. des fonct.: A. *Murphy*, 01. — Bombay: O. *Schiller*. — Calcutta: W. B. *Gladstone*, 98. — Îles Falkland (Port Stanley) W. A. *Harding*, 00. — Gibraltar: J. L. *Abrines*, 98. — Halifax: W. *Bonnyn*. — Hongkong: R. G. *Shevan*. — Kingston (Jamaïque): J. *Gall*. — La Valette: C. *Micalle Eynaud*. — Melbourne: Alfr. *Webster*. — Montréal: J. *Day*. — Newcastle: M. *Gundelach*, 99. — Port-Stanley: W. A. *Harding*, 00. — Québec: O. *Frechette*. — Sydney: G. *Brown*, 98. — Vancouver: M. P. *Morris*, CG., 97. — VC. à Brantford (C. A. *Waterous*); Agt à Chemainus.
- \*Chine. E. e. et M. pl. [W, 49 Portland Place]: Sir Chih-Chen Lo-Fêng-Luh, 3./V. 97 et 18./III. 01; Secrs de lég.: Tseng-Chao-Kwung, Lo-Tsung-Lung, Ivan-Chân; Secr. angl.: Sir H. *Macartney*. — Colonies. — Consuls à Singapore: Lo-Tsung-Yao, CG., 00. — VC. à Penang (Siek-Yung-Kuang, 99).
- Colombie. E. e. et M. pl. [W, 42 Holland Road, Kensington]: J. *Gutiérrez Ponce*, 18./III. 01; Secr. de lég.: F. *Buitrago*. — Consuls à Grimsby: S. *Boskell*, 01. Liverpool: J. M. *Pazos*, 99, et 1 VC.: T. *Delahunt*, 88. — Londres: G. R. *Calderon*, 99, et 1 VC.: Léopold *Schloss*. — Nottingham: H. *Jacoby*. — Southampton: le Dr. J. *Serrano*, 01. — Birmingham: W. *Schürhoff*, 98. — Cardiff: A. *Aldana*, 99. — Dundee: J. B. *Taylor*. — Jersey: G. *Campbell*, 89. — VC. à Manchester (J. *Ancisar*, 89). — Colonies. Gibraltar: F. *Gonzales*, 77. — Kingston (Jam.): W. P. *Forwood*, CG., 00; D. *Pomaredo Tango*, 01, et 1 VC.: S. L. *Schloss*, 98. — Melbourne: M. *Lyle*, CG., 92. — Montréal: R. *Lemieux*, 92. — Port of Spain: Fr. *Becerra*, 98.
- \*Congo, État Indép. du. Consuls à Liverpool: A. L. *Jones*. — Londres: J. *Houdret*, CG.; J. T. *Grein*, 97. — Manchester: A. R. *Galle*.
- Corée. E. e. et M. pl.: Min Youg Ton, 16./VII. 01; Secrs: Yi Han Eung, Aw Tai Yung. — Consul à Londres: W. Pritchard *Morgan*, CG., 00.
- \*Costa-Rica. E. e. et M. pl.: v. France, corps dipl. Consuls à Birmingham: J. *Hotchkiss*. — Cardiff: J. *Bovey*. — Glasgow: M. *Cross*. — Hull: G. *Moran*. — Liverpool: R. *Bulman*. — Londres: J. A. *Le Lacheur*, CG., 99. — Manchester: W. L. *Jones*. — Southampton: H. *Guil-laume*. — Swansea: G. E. *Cook*. — VC. à Falmouth (H. *Fox*), Nottingham (A. J. *Butler*). — Colonies. Kingston (Jam.): W. P. *Forwood*, CG., 84. — Sydney: O. A. *Fulstedt*, gér. du OstG.
- \*Danemark. E. e. et M. pl. [SW, 24 Pont street]: F. E. *de Billi*, 29./XI. 1, chamb.; Secr. de lég.: H. *de Grevenkop-Castenskjold*, gth. de la Chrc; attachés: C. C. A. *Gosch*, T. J. *de Bille*. — Consuls à Belfast: A. M.

*Münster* et 1 VC. — Bristol : . . . et 1 VC. : F. O. *Rosendal*, 94. — Falmouth : H. *Fox*, 96. — Guernsey : S. T. *Taudevin*, 98. — Hull : H. *Puffinson*, 96. — Leith : W. O. *Berry*, CG., 61, et 1 VC. — Liverpool : J. F. *Caroe*, 97. — Londres : E. A. *Delcomyn*, CG., et 1 VC. — Manchester : A. *Knudson*, 01. — Newcastle-on-Tyne : J. W. *Fuber*, 98. — VC. à Aberdeen, Alloa, Amble, Barrow, Berwick, Birmingham, Blyth, Boness, Boston, Bradford et Leeds, Burtisland, Campbelltown, Cardiff, Carmathen, Charlestown, Coleraine, Cork et Queenstown, Cowes, Dartmouth, Douvres, Drogheda, Dublin, Dunbar, Dundee, Dysart, Edimbourg, Fleetwood, Fowey, Fraserburgh, Galway, Glasgow, Goole, Grangemouth, Granton, Greenock, Grimsby, Hartlepool, Harwich, Inverkeithing, Inverness, Ipswich, Jersey, Kirkaldy, Kirkwall, Lerwick, Leven, Limerick, Londonderry, Lowestoft, Lynne Regis, Middlesborough, Monroese, Newport, Newry, New Ross, Penzance, Peterhead, Plymouth, Poole, Portmadoc, Portsmouth, Ramsgate, Rochester, Runcorn, St-David's, Iles Scilly, Sheffield, Shoreham, Silgo, Southampton, Stornoway, Sunderland, Swansea, Tralee, Waterford, Westport, Weymouth, Wick, Wisbeach, Yarmouth. — Empire Indien et Colonies. Adélaïde : W. *Stracy*, 01. — Aden : E. S. *Murray*, 95. — Bombay : J. O. R. *Johnston*, 00. — Bridge-town : J. G. *Austin*, 99. — Brisbane : . . . — Calcutta : C. C. *Kūburn*, CG., 00, et 1 VC. — Le Cap : J. O. *Jepps*, 99. — Christchurch : E. C. *Skog*, 98. — Colombo : A. Johnson *Sauer*, 98. — Fremantle : R. *Strelitz*, 00. — Gibraltar : C. *Mathiasen*, 92. — Halifax : H. J. *Mathers*, 95. — Hong-kong : A. *Haupt*, 99. — Kingston (Jam.) : S. *Soutar*, 80. — La Valette : W. *Golcher*, 99. — Madras : R. J. *Mensies*, 00. — Melbourne : F. W. *Wers*, CG. ; F. J. *Holdensen*, 01. — Montréal : H. H. *Wolff*, 93. — Nassau : E. *George*, 80. — Port Louis : H. *Stein*, 87, et 1 VC. — Port of Spain : W. *Holler*, 96. — Rangoon : F. O. *Fabricius*, 94. — St-George : J. S. *Darrell* et 1 VC. — St-Johns (T. N.) : L. O. B. *Furlong*, 01. — St-Johns (Ant.) : R. *Warnesford*, 01. — Ste-Hélène : W. J. *Williams*, 98. — Singapore : C. A. *Rauch*. — Sydney : Th. A. *Bossen*, CG., 00. — Iles Turques : H. M. *Murphy*, 98. — Wellington : H. D. *Bell*, 00. — VC. à Akyab, Antigua, Auckland, Bassein, Chicoutimi, Dunedin, Durban, Geelong, Hobarttown, Hokitika, Kurrachee, Moulmein, Newcastle (Austr.), Ottawa, Pénaug, Perth, Port Elizabeth, Port Pirie, Québec, St-Christophe et Nièves, St-Johns (N.-Br.) Simonstown, Victoria (W. A. *Ward*), Winnipeg.

\*Démilitaire. Rép. Consuls à Cardiff : S. *James*. — Glasgow : W. *Taylor* et 1 VC. : F. *Gilmour*. — Grimsby : J. *Sutcliffe*, 01. — Leeds : M. *Adam*. — Liverpool : Richard *Bulman* et 1 VC. : E. *Furgold*, 01. — Londres : M. *Ventura*, CG., 01 ; O. A. *Ventura*, 01. — Manchester : J. *Cook*. — Nottingham : E. *Schilling*. — VC. à Southampton (J. *Scott Hill*). — Colonies. Bridgetown (Barbade) : N. E. *Farravieino*. — Gibraltar : A. *Gomes*. — Kingston : J. B. *Sorapure*. — Nassau (Bahama) : W. J. *Henry*. — Iles Turques : J. W. *Darrell*, 00. — VC. à Grand-Turc (Alfr. *Darrell*, 00).

Équateur. Consuls à Birmingham : H. F. *Bryan*. — Cardiff : J. J. *Murphy*, 01. — Glasgow : A. *Weir*, 96. — Hull : W. *Morran*, 01. — Liverpool : A. *Moncayo*, 99. — Londres : *Celso Nevares*, CG., et 1 VC. : M. J. *de Acevedo*. — Manchester : . . . — Newport : S. D. *Williams*. — Perth : H. *Coates*, 00. — Southampton : E. *Gallegos del Campo*, 00. — Colonies. Kingston (Jam.) : A. *Morrice*, 99. — Montréal : . . . — Port of Spain (Trin.) : A. M. *Suers*, 99. — Sydney : J. *Williamson*. — Vancouver : J. *MacQuilan*, 98. — VC. à Berlin (Can.) (D. J. *Minchin*, 99).

\*Espagne. Amb. [1 Grosvenor gds] : le duc de *Mandas*, 25/VI. 00 et 18/III. 01 ; 1er secr. : le marq de *Villalobar* ; 2e secr. : A. *Pudilla* ; Attachés :

*J. Peres del Pulgar*, O. Heeren, L. *Parladé*; Att. milit.: *J. de Mansanos*, maj.; Att. nav.: *M. Dias*, capit. de vais. — Consuls à Birmingham: *H. Schürhoff*. — Cardiff: *F. Salas*, 00. — Dublin: *T. Alaga*. — Glasgow: *M. Contreras*, 00, et 1 VC.: *A. Sanchez Vera*. — Liverpool: *J. de Pérignat*, 00, et 1 VC.: *Joaq. Boada*. — Londres: *E. Merlé y Alos*, CG., 00, et 1 VC.: *E. Saens y Santander*. — Manchester: *L. Lopes Ferrer*. — Newcastle: *F. Carpi y Caprera*, 99. — Newport: *R. Lesano*. — VC. à Aberdeen, Ayr, Belfast, Bradford, Brighton, Bristol, Cowes, Dartmouth, Douvres, Dumfries, Dundee, Exeter, Falmouth, Folkestone, Grimsby, Guernsey, Hartlepool, Harwich, Holyhead, Hull, Jersey, Kidderminster, Kings Lynn, Leeds, Leith, Limerick, Llanely, Lowestoft, Middlesborough, Milford, Newhaven, Nottingham, Padstow, Penzance, Plymouth, Port Talbot, Portsmouth, Queenstown, Scilly Islands, Sheffield, Shields, Skibbereen, Sligo, Southampton, Stornoway, Sunderland, Troon, Waterford, Weymouth, Wolverhampton, Yarmouth. — Empire Indien et Colonies. Bombay et Calcutta: *P. Dias Coesto*, 98. — Gibraltar: *P. Martí y Dias de Jauregia*, 01, et 1 VC. — Halifax: *P. Mc Coll y Altabas*, 99. — Hong-kong: . . . — Le Cap: *E. Orús y Pi*. — Montréal: *M. Quintañá*, CG., 00, et 1 VC.: *J. Albisana*, 01. — Victoria: *A. J. Cabrejo y Barrios*, 98. — VC. à Addaïde, Aden, Bêlize, Bermudes, Bridgetown, Charlottetown, Christchurch, Colombo, Freetown (*W. Hall*), Georgetown (*E. MacWight*), Harbour Grace, Inagua (*E. Alvarez y Gansales*), Kingston (*C. M. Ogilvie*), Liverpool, Lunenburg, Madras, Malta (*T. O. Smith*), Melbourne (*E. de Perera*), Montego Bay, Nassau (*R. Garcia Carantoña*), Newcastle, Ontario, Port Antonio (*Jam. F. C. de los Bios*, 98), Port Louis (*J. S. L. Antelme*), Québec (*P. Solis*, 98), St-George (Berm.), St-Johns (N.-Brunswick), St-Lucia, St-Marie de Bathurst, Singapore (*J. M. Allinson*, 00), Sydney (Can.), Trinité, Vancouver (*M. G. Orus*, 98), Wellington (*A. H. Turnbull*), Yarmouth; Agu à Annapolis, Burin, Caraquette, Fogo Island, Gaspé, Gaullois, Greenspond, Harbour Breton, Little Glace Bay, Pictou, St-Stephea, Trinity, Twillingate, Weymouth Bridge.

\*France. Amb. [Albert Gate House]: *Paul Cambon*, 18./III 01; Cons. d'amb.: *L. Geoffray*, min. pl.; 1er secr.: *E. Dachsner*; 2es secres: le vote de *Manneville, de Seynes*; 3e secr.: *A. de Fleuriau*; Attaché: *P. de Barante*, le cte de *Montholon*; Att. nav.: *Schilling*, capit. de vais.; Att. milit.: *d'Amade*, lt.-col.; Chanc.: *J. Knecht*. — Consuls à Cardiff: *M. C. Trus*, 98. — Dublin: *L. M. Brault*. — Glasgow: *J. F. Coats*, CG., 00. — Liverpool: *A. de Trobiand*, CG., 01. — Londres: *A. Lequeux*, CG.; C. suppl.: *J. B. Périer*. — Newcastle: *A. Nicault*, 98. — VC. à Douvres (*Gauthier*, C.), Jersey (*Dubail*, C., 01), Manchester (*E. Feez*), Newport (*Dégardin*), Southampton (*Ronsain*, C.), Swansea (*E. Knecht*, C.); Agts à Aberdeen, Ardrossan, Belfast, Berwick, Bideford, Birmingham, Blyth, Bradford, Brighton, Bristol, Briton Ferry, Cowes, Dartmouth, Drogheda, Dundee, Edimbourg, Exeter, Falmouth, Galway, Gloucester, Goole, Grangemouth, Gravesend, Greenock, Grimsby, Guernsey, Hartlepool, Harwich, Holyhead, Hull, Kings Lynn, Kirkwall, Leeds, Lerwick, Limerick, Llanely, Londonderry, Lowestoft et Yarmouth, Middlesborough, Milford, Newhaven, Nottingham, Penzance, Peterhead, Plymouth, Portsmouth, Queenstown et Cork, St-Marie (Scilly Islands), Scarborough, Seaham, Sheffield, Sunderland, Waterford, Westport, Weymouth et Portland. — Emp. Indien et Colonies. Bombay: *Vosston*. — Calcutta: *I. C. Pinnick*, CG., 01. — Le Cap: *A. Raffray*, CG., 97. — Gibraltar: *D. E. Newville*. — Hongkong: *G. E. Lisbert*, 01. — Malte: *C. Pissard*. — Montréal: *A. Klecakowski*, CG. — Port Louis: *A. Drouin*, CG. — Rangoon: *J. Claine*, VC., 00. — Singa-



- pore: le cte de *Jouffroy d'Abbans*, 98. — Sydney: G. *Biard d'Aunet*, CG., 00. — Vancouver: L. F. *Houssin* bar. de *St-Laurent*, 99. — Wellington: le cte de *Courts*, VC. — VC. à Aden (N. *Kouri*, 99), Durban (*Dausseing*, C.), Lagos (le gouv. de Dahomey), Melbourne (P. L. *Maistre*, 01), St-Johns, Terre-Neuve (*Éballier des Iles*, CG.), Trinidad (*Rigoreau*, 99); Agu à Adélaïde, Akyab, Auckland, Barbade, Bélize, Bermudes, Bridgetown (Barb.), Brisbane, Charlottetown, Chatam (N.-Br.), Chittagong, Christchurch, Cocanada, Colombo, Dawson City, Dunedin, Escoumains, Gaspé, Georgetown, Halifax, Hobbartown, Kingston (Jam.), Kurachee, Madras, Mahé, Nassau, Newcastle, Pénang, Perth, Port Elizabeth, Roseau, St-Christopher, St-Hélène, St-John (Ant.), St-Johns (Nouv.-Brunswick), Ste-Lucie, Ste-Marie de Bathurst, Sierra Leone, Simonstown, Sydney (Nouv.-Ecosse), Three Rivers, Toronto, Iles Turques, Victoria, Winnipeg.]
- \*Grèce. Ch. d'aff. [81 Marloes Road, Cromwell Road]: D. G. *Metaxas*, 18/III. 01. — Consuls à Cardiff: A. *Varatassis*, 01. — Dublin: T. A. O. *Farréll*. — Edimbourg: T. *Psimenos*, 00. — Glasgow: G. *Tombaria*. — Liverpool: B. A. *Malandrinos*. — Londres: Leon *Messinesi*, CG. — Manchester: S. *Hatsopoulos*. — VC. à Belfast, Birmingham, Bristol, Cork, Cowes, Douvres, Dundee, Falmouth, Kings Lynn, Leith, Newport, North-Shields, Plymouth, Portsmouth (R. W. *Beale*, 01), Sanderland, Southampton, Swansea, Waterford; Agu à Hull, Limerick, Londonderry, Milford, Ramsgate, Scilly Islands, Yarmouth. — Emp. Indien et Colonies. Aden: A. D. *Liverato*, 01. — Calcutta: D. *Pallakis*, CG., 99. — Le Cap: J. *Jeppé*. — Gibraltar: M. J. *Coll*. — Kingston (Jam.): A. *George*. — La Valette: Const. *Papadiamantopoulos*, CG., 00. — Melbourne: R. *Courtin*, 98. — Montréal: J. P. *Sexton*, CG., 99. — Sydney: M. *Mantiaki*. — VC. à Freetown (P. *Davey*, 01), Parkes (. . . .), Rangoon (S. *Pepanas*, 00).
- \*Guatémala. E. e. et M. pl., 80./V. 92, v. France, corps dipl. — Consuls à Birmingham: J. *Hotchkiss*. — Glasgow: P. S. *Dunn*. — Londres: J. T. *Machado*, CG., 99. — Manchester: A. V. *Moreno*, 01. — Southampton: A. C. *Dunlop*. — VC. à Cardiff (J. *Bovey*). — Colonies. Bélize: T. C. *Walesh*, 01. — Kingston (Jam.): G. C. H. *Lewis*, 77. — La Valette: O. *Segond*. — Montréal: E. *Brophy*, 99. — Québec: N. *Le Vasseur*. — St-John (Nouv. Br.): W. F. *Hatheway*. — Toronto: G. N. *Morang*. — Winnipeg: C. N. *Bell*. — VC. à Punta Gorda (R. M. *Parham*).
- Haiti. [5 Albany Court Yard, Piccadilly]: Ch. d'aff.: L. J. *Janvier*, 18/III. 01. — Consuls à Belfast: W. R. *Mac Call*. — Cardiff: J. *Bovey*. — Cork: J. W. *Scott*. — Glasgow: R. J. *Dunlop*. — Grimsby: D. H. *Büns*. — Liverpool: W. *Roberts* et 1 VC. — Londres: M. *Erdmann*. — Manchester: O. *Brumm*. — Southampton: H. *Dunlop*. — VC. à Dundee. — Colonies. Barbade: L. E. *de Lagarde*, CG.; N. E. *Paraviccino*, 99. — Halifax: M. *Carney*. — Inagua (Bah.): A. *Potter Holly*, 00. — Kingston (Jam.): Ch. V. *Carvalho*. — Ottava: J. R. *Peachy*. — St-Lucia: D. *Larrieux*.
- \*Honduras. Consuls à Belfast: E. *Burke*, 01. — Birmingham: J. *Hotchkiss*. — Cardiff: J. *Bovey*, 99. — Glasgow: A. *Craig*, 99. — Liverpool: M. *Nackmann*, 00. — Londres: M. J. *Kelly*, CG., 00. — Manchester: J. *Lacey*. — Southampton: A. C. *Dunlop*. — Colonies. Bélize: A. *Maitland*, 99. — Gibraltar: J. *da Costa Freire*, 00. — Kingston (Jam.): M. *de Cordova*. — Vancouver: M. P. *Morris*.
- \*Italie. Amb. [30 Grosvenor squ.]: A. *Pansa*, 4./V. 01; Cons. d'amb.: G. C. *de Vinci*; Secr. de lég.: V. *Sacerdoti* des ctes di Carrolio; Att.: G. C. *Montagna* duc de *Castagneto*; Att. naval: . . . ; Archiviste: G. *Manetti*. — Consuls à Cardiff: le cte G. *Marassi*, 01. — Glasgow: G. chev.

**Breen**, CG. — Liverpool: P. *Bainotti*, CG., et 1 VC.: E. *Hardy*. — Londres: L. *Allatini*, CG., 01, et 1 VC.: F. F. *Bignetti*, 00. — Ags. à Aberdeen, Ardrossan, Belfast, Berwick, Birmingham, Bradford, Bristol, Cowes, Douvres, Dublin, Dundee, Falmouth, Fowey, Galway, Harwich, Hull, Ipswich, King's Lynn, Leeds, Leith, Limerick, Londonderry, Manchester, Middlesborough, Montrose, Newcastle, Newport, Newry, Penzance, Plymouth, Portsmouth, Queenstown, Ramsgate, Isles Scilly, Sheffield, Sligo, Southampton, Swansea, Troon, Westport, Weymouth, Yarmouth. — Empire Indien et Colonies. Aden: F. *Sola*, CG., 01; V. chev. *Bienenfeld* et 1 VC. — Bombay: C. *Boggiano*, 98. — Bridgetown: N. E. *Farravento*, 99. — Calcutta: A. etc *Baybaudi-Massipia*, CG., 01, et 1 VC.: O. *Ghüardi*, 00. — Le Cap: O. H. *Knight*. — Colombo: E. *Enckelmeyer*, 99. — Freetown: . . . — Gibraltar: G. *Zanotti Bianco*, 97. — Halifax: W. J. *Fisher* et 1 VC.: J. G. *Hanright*. — Hong-kong: E. *Zanoni Volpiselli*, 99. — Kingston: F. O. *Henriques*, 01. — La Valette: P. chev. *Grande*, CG., et 1 VC.: B. *Zanghi*. — Mahé, ch. des fonct.: H. *Bary*. — Melbourne: P. *Corte*, CG., 97. — Montréal: F. etc *Massa*, CG., 01. — Port Louis: . . . et 1 VC.: J. *Walpole Hollway*. — Port Stanley (Iles Falkland): W. A. *Harding*, 00. — Rangoon: F. *Stork*. — Singapore: le C. des Pays-Bas. — Trinité: F. J. *Scott*. — Ags. à Addaïde, Akyab, Auckland, Bassain, Berbers, Brisbane, Castries, Chatham, Christchurch, Dunedin, Durban, Freemantle, Gaspé Basin, Greymouth, Kimberley, Launceston, Levica, Madras, Moulmeln, Newcastle, Pénang, Point de Galle, Port Elizabeth, Québec, St-George, St-Johns (Nouv.-Brunswick), St-Johns (T. N.), Sydney, Toronto, Vancouver, Victoria, Wellington.

\* Japon. E. e. et M. pl. [4 Grosvenor Gds, SW]; le bar. *Hayashi Tadasu*, 10./VII. 00 et 18./III. 01; 1er secr. de lég.: *Matsui Keishiro*; Secr. de lég. de 2e cl.: *Abé Moritaro*; Att.: *Obata Yukiichi*; Att. milit.: *Utsunomiya Taro*, maj.; Att. naval: *Tamari Chikakata*, capit. de frég. — Consuls à Glasgow: A. B. *Brown*. — Londres: *Arakawa Minoji*. — Middlesbrough: W. *Dixon*, 98. — Colonies. Adelaïde: J. L. *Parsons*. — Bombay: . . . — Canada (Est): *Fujita Toshira*, 99. — Colombo: C. E. H. *Symons*, 98. — Hong-kong: *Masatohi Noma*. — Melbourne: A. *Mark*. — Montréal: *Nossé T.*, 01. — Pénang et Singapore: S. *Hiamnitsu*, 00. — Sydney: *Eitaki Hisakitchi*, 99. — Townsville (Queensland): *Jijima Hisakichi*, 99. — Vancouver: *Schimizu Seisaburo*. — Wellington: A. *Stanhope Aldrich*, 98.

Libéria. E. e. et M. pl. [EC, 8 Coleman street]: . . . — Consuls à Birmingham: A. *Whitfield*. — Bournemouth: E. *Dyke*. — Bristol: W. K. *Watt*. — Cardiff: J. *Bovey*. — Dartmouth: G. W. *Whitehead*. — Douvres: F. W. *Prescott*. — Falmouth: A. L. *Fow*. — Glasgow: L. *Gow*. — Hull: A. J. *Atkinson* et 1 VC. — Liverpool: E. *Edwards* et 1 VC.: E. *Verpreeuwen*, 00. — Londres: H. *Hayman*, CG.; S. *de Stein* et 1 VC. — Manchester: J. K. *Schofield*. — Newcastle: J. *Cowan*. — Newport: A. *Powsonby*. — Penzance: E. *Mathews*. — Plymouth: R. B. *Triplett*. — Portsmouth: L. *Emanuel*. — Preston: B. *Sykes*. — Sheffield: C. *Cammell*. — Southampton: W. H. *Davis*. — South Shields: Th. G. *Mabane*. — Swansea: G. E. *Cook*. — Totland Bay (Ile de Wight): E. *Foa*. — Weymouth: W. *Butt*. — Yarmouth: H. F. *Brooks*. — VC. à Harwich. — Colonies. Auckland: A. M. *Myers*, 01. — Bombay: C. *Hummel*, 98. — Bonny: Al. A. *Cowan*, 00. — Le Cap: I. P. *Brown*, 99. — Freetown (Sierra Leone): C. *May*. — Georgetown: H. *Hartley*, 97. — Gibraltar: J. *Gares*, 01, et 1 VC.: U. *Thornton*, 01. — Lagos: S. *Leigh*. — Site: E. *Lawson*. — Melbourne: L. *Sanders*, CG., et 1 VC. —

- Ottawa: le Dr. *Crowyatekha*, CG., 01. — Perth, ch. des fonct.: G. I. *Simpson*. — Sydney: C. Watson *Martin*. — VC. à Adélaïde (W. *Burnett*, 00).
- Luxembourg, v. Pays-Bas, conv. du 6/7. janv. 1880.
- Marec. Consul à Gibraltar: *Abd-es-Selam* ben Bon Zian et Tanji, 98.
- \*Mexique. E. e. et M. pl. [87 Cromwell Road]: . . . ; Ch. d'aff.: le 1er secr. de lég.: C. *Romero*; 2e secr.: . . . ; Attachés: V. *Gomes Farias*, Miquel *Iturbe*. — Consuls à Belfast: Edm. *Burke*, 01. — Cardiff et Southampton: Eug. *Lacroix*, 01, et 1 VC. — Glasgow: G. *Templeton*. — Grimsby: P. H. *Haagensen* et 1 Agt. — Liverpool: J. G. *Conde*, CG., et 1 VC. — Londres: Ad. *Bülle* et 1 VC.: Ad. *Bülle*, 00. — Newport: W. E. *Heard*. — VC. à Barrow-in-Furness, Douvres, Falmouth, Inverness, Newcastle, Swansea. — Colonies. Bêlize: Ant. V. *Lomeli*, 99, et 1 VC.: M. *Rebollero*. — Bridgetown: V. *Hanschell*. — Gibraltar: J. *da Costa Freire*. — Montréal: D. A. *Ansell*, CG. — VC. à Hongkong (A. J. *do Rosario*), Québec (R. *Turner*, 01).
- Ménaes. Consuls à Londres SW, 37 Conduit street: Th. *Lumley*, CG., et 1 VC.: P. C. *Javal*. — Montréal: J. L. *Coutlée*, 99.
- Monténégro. Consul à Malte: G. *Golcher*.
- Nicaragua. Consuls à Birmingham: E. C. *Lord*, 01. — Cardiff: John *Bovey*, 99. — Glasgow: Th. *McArley*, 00. — Liverpool: W. R. P. *Jackson*, 00. — Manchester: J. *Lacayo*, CG., 99; L. F. *Gabuardi*, 99. — Newport: *Heard*, 01. — Southampton: *Dunlop*, 01. — VC. à Londres (G. *Prael*, 99). — Colonies. Gibraltar: A. *Bosano*, 00. — Kingston (Jam.): M. *de Cordova*, 97. — Melbourne: L. *Medina*, 00. — Montréal: E. *Ohelen*, 99. — Vancouver: M. P. *Morris*, 99.
- \*Paraguay. E. e. et M. pl., 4/V. 01 [1 York Place, Portman Square]: v. France, corps dipl. — Consuls à Birmingham: T. J. *Walsh*, 97. — Glasgow: Th. *Dunlop*, 01. — Liverpool: W. E. *Nelson*, CG., 01; A. S. *Colbard*, 01. — Londres: Alfr. *James*, CG. 97; A. F. *Baillie*, 89. — Manchester: C. W. *Beer*, 96. — Colonies. Bridgetown: N. C. *Farravieino*. — Gibraltar: J. *Garesse*. — Melbourne: W. *Lamb-Smith*.
- \*Pays-Bas. E. e. et M. pl. [8 Grosvenor Gardens]: K. W. P. F. bar. *Gericks van Herwijnen*, 26/I. 00 et 4./V. 01; Cons. de lég.: A. W. bar. *Schimmelpenninck van der Oye*; Chanc.: H. N. *Brouseer*. — Consuls à Cowes: T. W. *Faulkner*, 73. — Dublin: R. M. *Tabuteau*, 76. — Hull: J. R. *Ringross*, 64. — Leith: G. V. *Turnbull*, CG., 89. — Liverpool: L. J. M. *Bonke*, 01, et 1 VC. — Londres: H. S. J. *Maas*, 97, CG., et 1 élève (J. J. *Hultskamp*). — Newcastle: Ch. G. *Young*, 88. — Plymouth: J. A. *Bellamy*, 90. — Portsmouth: A. L. *van den Bergh*, 73. — Sunderland: K. *Fyhison*, 96. — VC. à Aberdeen, Alloa, Birmingham, Borrowstoness, Bradford, Bristol, Cardiff, Chatham, Cork, Dartmouth, Douvres, Dundee, Falmouth, Glasgow, Gloucester, Grangemouth, Grimsby, Guernsey, Hartlepool, Harwich, Invergordon, Jersey, Lerwick, Limerick, Londonderry, Lowestoft, Manchester, Methil, Middlesbro, Newport, Ramsgate, Iles Scilly, Stockton-on-Tees, Swansea, Weymouth, Yarmouth. — Ags à Burntisland, Charlestown. — Emp. Indien et Colonies. Adélaïde: R. A. *Faxton*, 99. — Aden: S. T. J. *Schmuck*, 91. — Akyab: R. A. *Scott*, 98. — Auckland: A. *Müller*, 98. — Bombay: J. G. *Bendien*, 01. — Bridgetown: V. *Hanschell*, 94. — Brisbane: J. C. *Heussler*, 62. — Calcutta: . . . , et 1 VC. — Cape Coast Castle: J. H. *Batty*, 95. — Le Cap: . . . — Castries (Ste-Lucie): S. *Benahaw*, 92. — Colombo: B. A. *Wennink*, 96. — Durban: . . . — Freetown: J. T. *Walsh*, 96. — Fremantle: L. *Demel*, 99. — Gibraltar: J. A. *Pa-*

tron, 94, et 1 VC. — Georgetown: J. H. de Jonge, 94. — Hobarttown: W. Crosby, 86. — Hong-kong: F. J. Haver Droese, CG., 95; J. J. B. Heemskerk, 95. — Kingston (Jam.): E. A. H. Haggard, 96. — Kurrachee: Th. L. F. Beaumont, 86. — La Valette: G. Gollcher, 98, et 1 VC. — Madras: D. A. Stuart, 01. — Melbourne: W. L. Boscchart, CG. 99; O. van Asche, 97, et 1 VC. — Montréal: . . . — Penang: H. Spakler, 97. — Port Elizabeth: W. Th. Kingemil, 92. — Port-Louis: A. P. Ambrose, 97. — Port of Spain (Trin.), ch. des fonct.: C. A. Boos, 01. — Rangoon: F. Stork, 91. — St-Christophe: W. A. Arnold, 00. — St-George (Berm.): J. S. Darrell. — Ste-Hélène: W. J. Williams, 98. — St-John (Antigua): W. H. G. Percival, 88. — Singapore: J. C. T. Reelfs, CG., 99; J. J. M. Fleury, 97. — Wellington: Ch. J. Johnston, 88, et 1 VC. — H. F. Johnston, 98. — VC. à Dunedin. East London, Halifax, Newcastle, Palmerston, Port Darwin, Québec, Simonstown, Sydney (M. C. Oosthuis), Toronto, Vancouver.

\*Péron. E. e. et M. pl. [104 Victoria street SW]: . . . ; Ch. d'aff.: 1<sup>o</sup> CG. à Londres. — Consuls à Belfast: C. Connor, 92. — Birmingham: J. Hotchkiss, 64. — Cardiff et Swansea: J. Bovey, 87, et 1 Agt. — Douvres: J. J. Ellis. — Dublin: H. O'Kearny. — Dundee: J. M. Bell, 96. — Glasgow: C. G. Esteño, 01. — Liverpool: R. Bell Crowe, CG., 4/X. 96; M. D. Derteano, 01, et 1 VC. — Londres: E. Lembcke, CG., 10/IV. 96. — Newport: W. B. Heard, 93. — Plymouth: A. Bellamy, 98. — Queenstown: G. W. Dawson, 88. — Sheffield: W. T. Wheatley, 99. — Southampton: E. Higginson, CG., 01. — VC. à Falmouth (R. E. Broada), Hartlepool L. K. Faucitt, Newcastle (J. Coward). — Emp. Indien et Colonies: Auckland: Ambr. Millar, 98. — Bridgetown (Barb.): W. Hanschell. — Gibraltar: L. Imossi, 66. — Hongkong: Alb. R. Elias, 01. — Kingston (Jam.): A. de Cordova, 66. — Melbourne: A. Pfaff, 84. — Montréal: E. Ohlen, 00. — Port Elizabeth: J. Chambers Kemble le jeune, 95. — Rangoon: R. Focke, 95. — Sydney: W. J. MacGeorge 94. — Vancouver: R. H. Alexander, 93. — VC. à Calcutta (. . . .), Newcastle, N. G. d.S. (J. Brown). — Agt. à Port-Louis.

\*Perse. E. e. et M. pl. [74 Courtfield Gardens]: Mirza Mohammed Ali khan, 10/III. 90, 3/VII. 96 et 18/III. 01, Ala es Sultaneh, Emir Toman: Cons. : Mirza Mehdi khan, Moin-el-Vazaret; 2<sup>e</sup> secr. : Mirza Abdoul Gouffar khan; 3<sup>e</sup> secr. : Mirza Hussein khan. — Consuls à Londres: H. S. Foster, CG. et 1 VC. : Nervess khan Nervessiaz. — Edimbourg: S. Morits, CG., 00. — Empire Indien et Colonies. Bombay: Mirza All Mehmed khan, Monakar ed daouleh, CG., 01; K. D. Boustemchi. — Calcutta: M. Boustemchi et 1 VC. : Kumar Shyama Coma Tagora. — Madras: Nabab Mohammed Mahmoud khan, 99. — Sydney: H. M. Woodhouse. — VC. à Colombo (Moh. Ali khan).

\*Portugal. E. e. et M. pl. [12 Gloucester pl.]: le mqs de Soveral, 3/IV. 97 et 18/III. 01, sén.; 1<sup>er</sup> secr. : J. da Cámara Mansel; 2<sup>e</sup> secr. : A. da Costa Cabral. — Consuls à Cardiff: J. M. Tedeschi, 98. — Cork: W. Harvey. — Glasgow: J. Mutter. — Liverpool: le bar. de Bouscado et 1 VC. — Londres: J. B. Reis, CG., 98, et 1 VC. — Newcastle: C. d'Almeida Afonseca. — VC. à Aberdeen, Ardrossan, Barrow, Belfast, Birmingham, Blyth, Bradford, Bristol, Brixham, Chepstow, Cowes, Dartmouth, Douvres, Dublin, Dundee, Falmouth, Gloucester, Great Grimsby, Hartlepool, Harwich, Hull, Jersey, Leeds, Leith, Limerick, Londonderry, Lossiemouth, Manchester, Middlesborough, Milford, Newport, Plymouth, Portsmouth, Ramsgate, Scilly Islands, Sheffield, Shoreham, Southampton, Stockton, Sunderland, Swansea, Waterford, Weymouth, Yarmouth. — Emp. Indien et Colonies. Aden: Dorabjee Dinshaw. — Bathurst:

- C. J. *Tugman*. — Bombay: le vote de *Vrem*, CG., 01, et 1 VC.: L. P. *Rosario*. — Bridgetown: N. E. *Parravicino*. — Le Cap: J. M. *Lopes*, 98. — Castrics (Ste Lucie): W. *Barnard* 99. — Ceylan: A. *Forsyth*. — Demarara (Georgetown): M. J. *Castanheira d'Almeida* et 1 VC. — Durban: J. M. *Rosa*. — Freetown: Ph. *Lemberg*. — Gibraltar: V. Nunes *Tavares*, 01, et 1 VC. — Halifax: F. H. *Ozley*, 98. — Hongkong: A. G. *Romano*, CG. — Lagos, ch. des fonct.: G. *del Grande*. — La Valette: T. *Micallef* — Mahé: *Alfr. Merian*, 99. — Melbourne: W. L. *Jack*. — Montréal: F. A. *Bouth*. — Port Louis: C. L. *Antoine*, gérant du CaïtG. — Port of Spain: D. *Montbrun*. — Québec: F. *Carbray*. — St-George: J. S. *Darrell*. — Ste-Hélène: W. J. *Williams*, 00. — St-John (Antigua): J. J. *Camacho*. — St-Johns (Nouv.-Brunswick): F. *Alison*. — St-Johns (Terre-Neuve): Th. R. *Smith*, CG., et 1 VC.: C. A. M. *Pinsent*. — Singapore: L. *Flores*, CG., 01. — Sydney: R. *Sandeman Collum*. — Wellington: J. *Duncan*. — VC. à Adélaïde (E. M. *Steele*), Annapolis, Auckland, Bridgewater, Brisbane, Calcutta, Catalina, Chicoutimi, Dunedin, Fogo, Harbour Breton, Harbour Grace, Gaspé Basin, Kings Cove, Karachi, La Polle Bay, Madras (G. A. *Oestinger*), Paspebiak, Port Elizabeth, Renewes, St-Etienne, Twillingate, Trinité.
- \*Roumanie. E. e. et M. pl. [61 Warwick square]: A. C. *Catargi*, 10./VI. 01.; Cons. de lég.: D. *Nedeyano*; Att.: Alexis *Catargi*, M. *Boïreaco*. — Consuls à Londres: J. *Inman*, CG. — Manchester: R. *Goldschmidt*. — Colonies. Malte: Edw. *Vella*.
- \*Russie. Amb. [SW., Chesham House]: G. bar. *de Staal*, 1./VI. 84, 21./XII. 94 et 4./V. 01, cons. privé act.; Cons. d'amb.: le bar. *Gravenitis*, chamb. et cons. act. d'État; 1er secr.: S. *Kosello-Poklewsky*; Secrs en second: N. *Gourko-Romsko*, chamb. et cons. de coll.; E. *Demidow*, gub. de la Chre et cons. aul.; Att.: le pr. *Eadsuill*, secr. de coll.; Att. milit.: *Yermolow*, col.; Att. nav.: *Ouspensky*, capit. de frég.; Agt du min. des fin.: *Tatichew*, cons. de cour; Chapelain: Rev. E. *Smirnow*. — Consuls à Belfast: J. *Heyn*. — Hull: J. J. *Heard*, cons. d'État, et 1 VC. — Liverpool: N. bar. *Pilar de Pihau*, gub. de la Chre et cons. d'État, et 1 VC. — Londres: R. bar. *Ungern-Sternberg*, cons. d'État act., CG., et 1 VC.: O. C. *Knapp*. — Newcastle: A. bar. *Heyking*, 99, cons. aul. — Plymouth: J. A. *Bellamy*, 01. — VC. à Aberdeen, Birmingham, Bristol, Cardiff et Newport (M. *Bologovsky*, 01, cons. de cour), Chatham et Sheerness, Cowes, Douvres, Dublin, Dundee, Exeter, Falmouth, Glasgow, Gloucester, Goole, Grimsby, Guernsey et Jersey, Harwich, Kings Lynn, Leith, Lerwick, Londonderry, Lowestoft, Milford, Peterhead, Portland, Portsmouth, Queenstown et Cork, Ramsgate, Rochester, Southampton, Sunderland, Swansea et Llanely, Yarmouth. — Agts à Alloo, Boness, Burntisland, Grangemouth, Hartlepool, Newport, Scilly-Islands, Stornoway. — Emp. Indien et Colonies. Bombay: de *Klemm*, CG., 00, cons. d'État. — Canada: *Struve*, 00, cons. d'État. — Le Cap: C. H. *Knight*. — Gibraltar: L. *Power*. — Hongkong: M. *Oustinow*, 99. — La Valette: G. *Saze*, 99, cons. d'État. — Melbourne: N. *Passek*, 99, cons. de cour, CG. — Rangoon: *Fokke*, 99. — Singapore: A. bar. de *Küster*, 00, cons. de coll. et 1 VC. — Sydney: E. M. *Paul*. — VC. à Aden (*Bies*, 00), Colombo (B. *Schneider*, assess. de coll., 00), Hamilton (. . .), Newcastle (R. A. *Wallace*, 99), Ste-Hélène (*Williams*); Agt à Bridgetown.
- St-Marin. Consul à Londres: G. *Lambert*, CG., 00.
- \*Salvador. M. pl. [11 Trebovir Road, Earl's Court, SW.]: Raf. *Zaldívar*. Consuls à Birmingham: H. *d'Este*, 99. — Glasgow: A. *Craig*, 99. — Liverpool: C. O. *Reigh*, 00. — Londres: M. J. *Kelly*, CG., 99. — Manchester:

- H. M. Langley, 99. — Southampton: A. C. Dunlop. — Colonies. Kingston: M. de Cordova, 97.
- \*Serbie. E. e. et M. pl. [7 Phillimore Gardens, Kensington, W.]: M. G. Mitchevitch, 10./VI. 01. — Consuls à Liverpool: Henry Coony, 98. — Londres: H. W. Christmas, CG. — Manchester: O. Baerlein. — Sheffield: A. Muir Wilson, 98. — Colonies. Melbourne: J. Oldham.
- \*Siam. E. e. et M. pl. [28 Ashburn pl., South-Kensington]: Phya Prasiddh Salakar, 18./XI. 99 et 18./III. 01; Cons. de lég.: F. W. Verney; Sec. de lég.: Luang Ratanayapti. Consuls à Birmingham: . . . — Glasgow: J. W. Murray, 01. — Liverpool: D. A. Stewart, 01. — Londres: D. K. Mason, CG., 99; J. Riches. — Emp. Indien et Colonies. Bombay: C. B. Forbes. — Calcutta: A. A. Apar. — Colombo: S. D. Young. — Gibraltar: H. Schott. — Hongkong: C. P. Chater. — La Valette: S. Mikalef Eymaud. — Monheim: J. McGeorge, 00. — Natal: H. E. Patterson, 99. — Pénang: A. D. Neubronner, 78. — Port-Louis: H. Goupille, 00. — Rangoon: E. Andrews, 99. — Singapore: J. Anderson, CG.
- \*Suède et Norvège. E. e. et M. pl. [SW, 53 Pont street]: C. de Levenhaupt, 7./IX. 96 et 18./III. 01; Sec. de lég.: C. E. bar. Ramel; Att.: L. B. G. Holm; Chapelain: . . . — Consuls à Leith: J. W. Ternøe, 00. — Londres: D. Danielson, CG., 99, et 1 VC.: H. A. W. Eckell, 00. — VC. à Aberdeen, Alloa, Amble, Arbroath, Ardrossan, Ayr, Barrow, Belfast, Berwick, Birmingham, Blyth, Borrowstounness, Boston, Bradford, Bridgewater, Bristol, Burntisland, Cardiff, Charlestown, Cork, Cowes, Dartmouth, Douglas, Douvres, Dublin, Dundalk, Dundee, Dysart, Falmouth, Fleetwood, Fowey, Fraserburgh, Glasgow, Gloucester, Goolie, Grangemouth, Granton, Greenock, Great Grimsby, Harlepool, Harwich, Hayle, Holyhead, Hull, Ipswich, Jersey, Kirkwall, Leeds, Lerwick, Leven, Limerick, Little Hampton, Liverpool, Llanelly, Londonderry, Lowestoft, Lynn Regis, Macduff, Manchester, Middlesborough, Milford, Montrose, Newcastle, Newhaven, Newport, Newry, Padstow, Penzance, Peterhead, Plymouth, Poole, Port Glasgow, Portsmouth, Ramsgate, Rye, St-Davids, Scarborough, Scilly Islands, Seaham, Sheffield, Shoreham, Southampton, Stornoway, Sunderland, Swansea, Teignmouth, Troon, Weymouth, Wick, Wisbech, Yarmouth. — Empire Indien et Colonies. Adélaïde: A. S. Neill, 97. — Aden: G. M. Gordon, 95. — Akyab: F. Müller, 90. — Béhize: A. Williamson, 85. — Bombay: W. F. Bichel, 98. — Bridgetown: J. G. Austin, 66. — Calcutta: S. E. Voigt, CG., 90, et 1 VC.: F. Voigt, 96. — Le Cap: A. Ohlsson, CG., 86, et 1 VC.: O. A. Ohlsson, 97. — Colombo: F. W. Bois, 92. — Freetown: G. A. Williams, 93. — Georgetown: J. H. de Jonge, 84. — Gibraltar: G. A. Prescott, 97. — Hamilton (Berm.): J. A. Conyers, 84. — Kingston (Jamaïque): S. Soutar, 83. — La Valette: J. Gollcher, 89. — Madras: J. M. Young, 97. — Melbourne: H. J. Gundersen, 87. — Nassau: L. Taylor, 87. — Port Louis: H. Stein, 87. — Port of Spain: W. Schoner, 01. — Port Stanley (Iles Falkland): W. A. Harding, 00. — Québec: W. A. Schwartz, 78, et 1 VC.: E. T. Wurtele, 99. — Rangoon: G. Gordon, 88. — Ste-Hélène: W. J. Williams, 97. — St-John (Antigua): F. Melchertson, 83, et 1 VC. — Singapore, ch. des fonct.: W. P. Waddell, 98. — Suva: F. E. Riemenschneider, 01. — Sydney, ch. des fonct.: O. Helström, 00. — Victoria (Col. brit.): T. R. Smith, 00, et 1 VC. — Wellington: A. E. Pearce, 99. — VC. à Albany, Auckland, Baie Verte, Bathurst, Black River, Bridgewater, Brisbane, Buctouche, Calgary, Campbelltown, Caraquette, Cascumpec, Chatham et Newcastle (N. E.), Chicoutimi, Christchurch (Nouv.-Zélande), Cow Bay, Dalhousie, Dawson, Durban, East London, Escumains, Freemantle, Geelong, Great Cairn

- Islands, Halifax, Hobarttown, Launceston, Matane, Milk River, Minnedosa, Montréal, Mossel Bay, Moulmein, Newcastle, New-Stockholm, Northport, Ottawa, Parrsboro, Pénang, Picton, Port Adélaïde, Port Elisabeth, Port Natal, Port Pirie, Pugwash, Rat Portage, Richibucto, St-Anne des Monts, St-Johns (Nouv.-Brunswick), St-Johns (Terre-Neuve), St-Lucia, St-Thomas de Montmagny, Savannah la Mar, Shediac, Sheet Harbour, Sherbrooke, Sydney et North Sydney, Three Rivers, Toronto, Iles Turques, Vancouver, Winnipeg, Yarmouth.
- <sup>10</sup>Suisse. E. e. et M. pl. [W, 53 Lexham-gardens]: le Dr. C. D. Bourcart, 5./III. 98, 26./II. 00 et 18./III. 01; Secr. de lég.: F. de Salsis; Att.: le Dr. C. Paravicini; Secr. de chanc.: Sulsberger. — Consuls à Liverpool: G. G. Weiss. — Londres: la lég., CG. — Colonies. Brisbane: J. Leutenegger. — Melbourne: C. P. E. Martin. — Montréal: D. L. Eey et 1 VC: E. Sandreuter. — Port Louis: G. A. Bourguignon. — Sydney: M. Ratty. — VC. à Adélaïde (J. Page).
- <sup>11</sup>Turquie. Amb. [SW., 40 Grosvenor Gardens]: Costaki Anthopulo pacha, 21./I. 96 et 18./III. 01; Cons. d'amb.: Abdulhak Hamid bey; 1er secr.: . . . ; 2e secr.: Abdoul-Hak Hussein bey; Att. nav.: Wassif bey, capit. de corv. — Consuls à Birmingham: W. Derry. — Cardiff: Ibrahim Hakki bey, 97, et 1 VC. — Dartmouth: G. H. Collins, 97. — Dublin: J. Gibb. — Glasgow: J. Mutter. — Hull: V. Dumoulin. — Jersey: A. Le Costeur. — Liverpool: Kiamil eff. CG., 98. — Londres: Emin Férédisoullah effendi, CG. — Manchester: Mastapha eff., CG., 01. — Newcastle: Fetis effendi, CG., 98; G. Eulse, 01. — VC. à Belfast, Cork, Douvres, Falmouth, Hartlepool, Leith, Limerick, Londonderry, Lowestoft, Manchester (M. Hersa effendi, C.), Milford, Newport, North Shields, Plymouth, Portsmouth, Sheffield, Southampton, Sunderland et Tyne-mouth, Swansea, Weymouth. — Empire Indien et Colonies. Bombay: Kadri bey, CG. — Le Cap: F. G. Myburgh, CG., 99. — Colombo: Marcar Abdoul Medjid effendi, 99. — Gibraltar: T. W. Hutcheson. — La Valette: Réefet bey, CG., 01. — Madras: Mehmed Badka effendi, 99. — Melbourne: Ch. Eyan, CG., 01. — Point de Galle: Hadji Ali Didi effendi, C. hon. — Singapore: Hadji Adda Ullah effendi, CG., 01. — Sydney: Esher Nassour Jurudini effendi, — VC. à Kurrachee (. . .).
- <sup>12</sup>Uruguay. E. a. et M. pl. [104 Victoria street]: . . . ; Ch. d'aff. le Secr. de lég.: A. S. de Zumarán, 18./III. 01. Consuls à Belfast: J. Burks et 1 VC. — Birmingham: R. Dotsauer et 1 VC. — Brighton: R. Seaver. — Cardiff: W. E. Petty et 1 VC. — Dublin: J. R. O'Connell et 1 VC. — Dundee: G. Kinnear. — Gloucester: . . . — Liverpool: H. Dauber jr. et 1 VC. — Londres: le Dr. G. Nery, CG., 00, et 1 VC. — Manchester: J. Zapata. — Milford: G. S. Kelway et 1 VC. — Newport: W. E. Heard. — Nottingham: J. W. McCraith. — Queenstown: G. B. Dawson. — Sheffield: J. F. Atkinson. — Southampton: E. Dauber, 00. — VC. à Bradford, Bristol (M. Whitcill), Cork, Cowes, Douvres, Falmouth, Glasgow (G. Law), Newcastle (T. G. Morpeth, 01), Plymouth (O. Davis, 01), Scilly Islands, Sunderland, Swansea, West Hartlepool; Agis à Harwich, Hull, Inverness, Leith. — Empire Indien et Colonies. Calcutta: P. Charriot, 98. — Le Cap: C. H. Knight. — Melbourne: . . . — Montréal: J. A. Maguire et 1 VC. — Port Elizabeth: J. Ch. Kemaley. — Wellington: W. Congreve. — VC. à Bridgewater (E. A. Davison, 01), Bristol (N. S.), Chicoutimi, Gibraltar (M. Corsi, 01), Halifax, Picton, Québec, St-Johns (Terre Neuve), St-Mary, Sydney (Can.), Three Rivers.
- <sup>13</sup>Vénézuéla. Consuls à Belfast: . . . — Birmingham: Fr. Sternberg. — Cardiff: J. Bovey, 01 et 1 VC. — Dublin: T. V. Riordan. — Dundee: J.

B. Taylor, 97. — Glasgow: W. C. McNaughton, 96. — Gravesend: N. Arom, 01. — Grimsby: F. J. Sewell. — Liverpool: le Dr. J. Gil Perico. GG., 00, et 1 VC.: M. Carazol. — Londres: N. Beach Burch et 1 VC. — Manchester: J. Tennell et 1 VC.: R. Dux, 01. — Newport: E. Hearri. A. C. Dunlop, 99. — Nottingham: R. W. G. Behrend. — Queenstown: G. Dawson et 1 VC. — Southampton: E. Silos fils, 00, et 1 VC. — Swansea: G. Shaddick et 1 VC. — Colonies. Antigua: H. Arsdell. — Barbade: P. F. Hurtado et 1 VC.: N. E. Parwicio, 00. — Le Cap: K. Liza-maan, 00. — Demerara: S. Gonzales, 01. — Gibraltar: A. Bosma, 01, et 1 VC.: F. Vasquez. — Grenade: . . . — Kingston (Jamaïque): J. Duff, 79, et 1 VC. — Melbourne: S. M. Gibbs. — Montréal: E. Lawrence et 1 VC.: E. Laurence. — Port of Spain: F. Gimenez Armas, 1, et 1 VC.: E. Grell, 00. — St-Vincent: E. Barbosa.

Notice statistique.  
Superficie et population.  
Empire Britannique.

|                                    | Milles<br>c. angl. | Kil.<br>carrés. | Population      |
|------------------------------------|--------------------|-----------------|-----------------|
| Royaume-Uni . . . . .              | 121871             | 314339          | 41 606220 1901  |
| Empire des Indes . . . . .         | 1 944700           | 5 036600        | 295 262700 1901 |
| Colonies et protectorats . . . . . | 8 776430           | 23 730540       | 57 200900       |
| Empire britannique                 | 10 842600          | 36 081480       | 394 064900      |

Grande-Bretagne et Irlande. Résultats du recensement du 31 mars 1901

|                                        | Kilom.<br>carrés. | Population 1901. |           |           | Par<br>k.c. |
|----------------------------------------|-------------------|------------------|-----------|-----------|-------------|
|                                        |                   | Du sexe          |           | Total     |             |
|                                        |                   | masculin.        | féminin.  |           |             |
| Angleterre et Pays de Galles . . . . . | 151015            | 15 721738        | 16 804347 | 33 526075 | 215         |
| Écosse . . . . .                       | 78748             | 3 173151         | 2 296849  | 4 470000  | 56          |
| Irlande . . . . .                      | 83792             | 3 197789         | 2 266907  | 4 464696  | 53          |
| Ile de Man . . . . .                   | 588               | 25486            | 29772     | 54258     | 95          |
| Iles Normandes . . . . .               | 196               | 45306            | 50636     | 95942     | 489         |
| Total                                  | 314339            | 20 163309        | 21 441911 | 41 605220 | 131         |

Répartition de la population d'après les pays d'origine, 1891.

(V. l'édition de 1899, p. 1028.)

Étendue des langues celtiques <sup>1)</sup> 1891.

|                                                | Celte seul. | Celte et anglais. | Total.   |
|------------------------------------------------|-------------|-------------------|----------|
| Wales et Monmouthshire <sup>2)</sup> . . . . . | 506036      | 402258            | 908294   |
| Écosse . . . . .                               | 43738       | 210677            | 254415   |
| Irlande . . . . .                              | 38121       | 642053            | 680174   |
| Total                                          | 588895      | 1 254988          | 1 843883 |

Cultes.

Quant à l'Irlande le recensement de 1901 a fourni les chiffres suivants: 3 310028 catholiques-romains, 579385 anglicans, 443494 presbytériens, 61255 méthodistes, 62384 autres.

<sup>1)</sup> Gallois, gaélique (en Écosse) et irlandais. — <sup>2)</sup> Non compris les enfants de moins de 7 ans.



*Population d'après la profession. (Recensement de 1891.)*  
(V. l'édition de 1894, p. 939 et suivantes.)

*Mouvement de la population 1900.*

|                      | Mariages. | Naissances. | Décès. | Excédant des naissances. |
|----------------------|-----------|-------------|--------|--------------------------|
| Angleterre . . . . . | 257189    | 926304      | 587459 | 338845                   |
| Écosse . . . . .     | 32449     | 131355      | 82267  | 49088                    |
| Irlande . . . . .    | 21183     | 101263      | 87609  | 12653                    |
| Total 1900           | 310770    | 1 158921    | 757335 | 401586                   |
| „ 1899               | 317580    | 1 163190    | 741046 | 422150                   |
| „ 1898               | 310071    | 1 159483    | 712942 | 446541                   |

*Émigration du Royaume-Uni en 1900.*

|                        | Aux États-Unis. | Aux Colonies anglaises. | En Australie et à la Nouvelle-Zélande. | À l'Afrique mérid. | En d'autres pays. | Total.    |
|------------------------|-----------------|-------------------------|----------------------------------------|--------------------|-------------------|-----------|
| Anglais . . . . .      | 49445           | 15748                   | 11866                                  | 15703              | 9686              | 102448    |
| Écossais . . . . .     | 11504           | 1783                    | 1557                                   | 4114               | 1564              | 20473     |
| Irlandais . . . . .    | 41848           | 962                     | 1499                                   | 998                | 598               | 45905     |
| Totaux                 | 102797          | 18443                   | 14922                                  | 20815              | 11848             | 168825    |
| Étrangers . . . . .    | 86671           | 31461                   | 797                                    | 4699               | 2094              | 124732    |
| D'origine div. . . . . | 925             | 103                     | 4                                      | 4                  | 3980              | 5014      |
| 1900                   | 189291          | 50007                   | 15728                                  | 25518              | 17923             | 298561    |
| 1815—1900              | 10 364384       | 3 347555                | 1 816887                               | 930244             |                   | 15 469530 |

*Immigration dans le Royaume-Uni en 1889: 147398, 1890: 155910, 1891: 151369, 1892: 143747, 1893: 141064, 1894: 185799, 1895: 175874, 1896: 159913, 1897: 155114, 1898: 139346, 1899: 163111, 1900: 175747.*

*Population des villes<sup>1)</sup> de plus de 50000 habitants. (Résultats provisoires du recensement de 1901.)*

|                                  |          |                                 |        |
|----------------------------------|----------|---------------------------------|--------|
| Londres . . . . .                | 4 536063 | Salford . . . . .               | 220956 |
| Glasgow (Écosse) . . . . .       | 760423   | Newcastle on Tyne . . . . .     | 214803 |
| Liverpool . . . . .              | 694947   | Leicester . . . . .             | 211574 |
| Manchester . . . . .             | 543969   | Portsmouth . . . . .            | 189160 |
| Birmingham . . . . .             | 522182   | Bolton . . . . .                | 162205 |
| Leeds . . . . .                  | 428953   | Cardiff (Galles) . . . . .      | 164420 |
| Sheffield . . . . .              | 380717   | Dundee (Écosse) . . . . .       | 160871 |
| Dublin (Irlande) . . . . .       | 373179   | Aberdeen (Écosse) . . . . .     | 153108 |
| Belfast (Irlande) . . . . .      | 348965   | Sunderland . . . . .            | 146565 |
| Bristol . . . . .                | 338842   | Oldham . . . . .                | 137288 |
| Edimbourg (Écosse) . . . . .     | 316479   | Croydon <sup>2)</sup> . . . . . | 133885 |
| Bradford . . . . .               | 299809   | Blackburn . . . . .             | 127527 |
| West Ham <sup>2)</sup> . . . . . | 267308   | Brighton . . . . .              | 123478 |
| Hull <sup>2)</sup> . . . . .     | 240618   | Willesden . . . . .             | 114815 |
| Nottingham . . . . .             | 239753   | Rhondda (Galles) . . . . .      | 113735 |

<sup>1)</sup> Les chiffres pour les villes britanniques et irlandaises se rapportent à la circonférence des „Urban Sanitary districts“. — <sup>2)</sup> Les villes de West Ham, Croydon et Tottenham sont comprises dans le „District de police“ de Londres. — <sup>3)</sup> Kingston upon Hull.

|                                   |        |                                |       |
|-----------------------------------|--------|--------------------------------|-------|
| Preston . . . . .                 | 112982 | Reading . . . . .              | 72214 |
| Norwich . . . . .                 | 111728 | Hornsey . . . . .              | 72056 |
| Birkenhead . . . . .              | 110926 | Coventry . . . . .             | 69877 |
| Gateshead . . . . .               | 109887 | Devonport . . . . .            | 68674 |
| Plymouth . . . . .                | 107509 | Merthyr Tydfil (Galles)        | 69227 |
| Darby . . . . .                   | 105785 | Greenock (Écosse)              | 67645 |
| Halifax . . . . .                 | 104933 | Newport (Mon.) . . . . .       | 67290 |
| Southampton . . . . .             | 104911 | Ipswich . . . . .              | 66522 |
| Tottenham <sup>2)</sup> . . . . . | 102519 | Hastings . . . . .             | 65525 |
| Leyton . . . . .                  | 96899  | Bromwich . . . . .             | 65172 |
| South Shields . . . . .           | 97367  | Warrington . . . . .           | 64241 |
| Burnley . . . . .                 | 97044  | Grimsby . . . . .              | 63158 |
| East Ham . . . . .                | 95989  | West Hartlepool . . . . .      | 62614 |
| Walthamstow . . . . .             | 95125  | Hanley . . . . .               | 61524 |
| Huddersfield . . . . .            | 95006  | Wigan . . . . .                | 60770 |
| Swansea . . . . .                 | 94514  | Bootle . . . . .               | 58558 |
| Wolverhampton . . . . .           | 94179  | Bury . . . . .                 | 58062 |
| Middlesborough . . . . .          | 91317  | Barrow in Furness . . . . .    | 57584 |
| Northampton . . . . .             | 87021  | King's Norton and Northfield   | 57120 |
| Walsall . . . . .                 | 86440  | Smethwick . . . . .            | 54560 |
| St-Helens . . . . .               | 84410  | Rotherham . . . . .            | 54348 |
| Rochdale . . . . .                | 83112  | Partick (Ewsce) . . . . .      | 54274 |
| Paisley (Écosse) . . . . .        | 79355  | Wallasey . . . . .             | 53580 |
| Stockport . . . . .               | 78871  | Handsworth (Staffs.) . . . . . | 52921 |
| York . . . . .                    | 77793  | Tynemouth . . . . .            | 51514 |
| Aston Manor . . . . .             | 77310  | Stockton-on-Tees . . . . .     | 51476 |
| Leith (Écosse) . . . . .          | 76667  | Great Yarmouth . . . . .       | 51250 |
| Govan (Écosse) . . . . .          | 76351  | Burton-on-Trent . . . . .      | 50386 |
| Cork (Irlande) . . . . .          | 75978  |                                |       |

*Possessions et Colonies v. à la fin de l'article „ Grande-Bretagne “.*

*Finances. (En livres sterl.)*

Les comptes-rendus des budgets ordinaires des dernières années financières présentent les chiffres suivants :

| Année financière | Recettes.  | Dépenses.  | Différence. |
|------------------|------------|------------|-------------|
| 1895—1896        | 101 978829 | 97 764857  | + 4 209472  |
| 1896—1897        | 105 948885 | 101 476669 | + 2 473216  |
| 1897—1898        | 106 614004 | 102 935994 | + 3 678010  |
| 1898—1899        | 106 336198 | 106 150236 | + 185962    |
| 1899—1900        | 119 639905 | 133 722407 | —13 882502  |

*Compte de l'exercice finissant 31 mars 1901.*

| Recettes brutes.              |           | Versé à l'échiquier. |
|-------------------------------|-----------|----------------------|
| Douanes . . . . .             |           | 26 928780            |
| Tabac . . . . .               | 13 168191 | 56160                |
| Spiritueux . . . . .          | 5 018006  | 242417               |
| Thé . . . . .                 | 6 275720  | 91601                |
| Vin . . . . .                 | 1 492908  | 31485                |
| Raisins de Corinthe . . . . . | 63928     |                      |
| Raisins . . . . .             | 194426    | 55322                |
| Café . . . . .                | 265265    | 58219                |
| Isè . . . . .                 |           | 39 378766            |
|                               |           | 33 100000            |

| Recettes brutes. (Suite.)                                                                      |           | Versé à l'échiquier.                                       |
|------------------------------------------------------------------------------------------------|-----------|------------------------------------------------------------|
| Impôts et licences:                                                                            |           |                                                            |
| Spiritueux . . . . .                                                                           | 20 736576 | Tabac . . . . . 6890                                       |
| Malt . . . . .                                                                                 | 14 166239 | Autres licences . . . . . 4 115082                         |
| Brasseries . . . . .                                                                           | 9544      | Amendes . . . . . 6801                                     |
| Spiritueux . . . . .                                                                           | 13898     | Droits sur les voyageurs de chemin de fer . . . . . 331299 |
| Chicorée . . . . .                                                                             | 1067      | Licences, certif. . . . . 170889                           |
| Café . . . . .                                                                                 | 1575      | Cartes à jouer . . . . . 23862                             |
| Timbre . . . . .                                                                               |           | Drogueries . . . . . 207647                                |
| Contrats, instruments . . . . .                                                                | 3 696015  | Assurances sur la vie . . . . . 65264                      |
| Lega, successions . . . . .                                                                    | 16 887416 | Recettes diverses . . . . . 1 243995                       |
| Assurances marit. . . . .                                                                      | 196805    |                                                            |
| Quittances . . . . .                                                                           | 1 459290  |                                                            |
| Lettres de change . . . . .                                                                    | 708014    |                                                            |
| Banques <sup>1)</sup> . . . . .                                                                | 126619    |                                                            |
| Impôt foncier . . . . .                                                                        |           | 819423                                                     |
| Impôt sur les bâtiments . . . . .                                                              |           | 1 702312                                                   |
| Impôt sur les revenus . . . . .                                                                |           |                                                            |
| Revenus de propriétés immobilières etc. . . . .                                                |           | 7 238000                                                   |
| „ provenant de l'occupation de la ferme etc. . . . .                                           |           | 238000                                                     |
| „ „ d'annuités, de dividendes etc. . . . .                                                     |           | 1 671000                                                   |
| „ „ du commerce ou de professions . . . . .                                                    |           | 16 415161                                                  |
| „ „ d'emplois salariés etc. . . . .                                                            |           | 1 989000                                                   |
| Postes . . . . .                                                                               |           | 15 510294                                                  |
| Télégraphes . . . . .                                                                          |           | 3 885098                                                   |
| Domaines, forêts etc. . . . .                                                                  |           | 666634                                                     |
| Intérêts des avances pour travaux locaux et des actions du canal de Suez etc. (nets) . . . . . |           | 880075                                                     |
| Recettes diverses (nettes) . . . . .                                                           |           | 2 242809                                                   |
| Recettes diverses du „ Hereditary revenue“ . . . . .                                           |           | 29468                                                      |
| Part du produit de la Banque d'Angleterre . . . . .                                            |           | 178188                                                     |
| Versements effectués par l'administration de l'Inde et de la Colonie du Cap . . . . .          |           | 48027                                                      |
| Droits sur les faillites . . . . .                                                             |           | 26600                                                      |
| Administration des emprunts locaux etc. . . . .                                                |           | 34352                                                      |
| Monnaie . . . . .                                                                              |           | 923997                                                     |
| Recettes diverses des différents départements civils . . . . .                                 |           | 86139                                                      |
| Épargnes et remboursements . . . . .                                                           |           | 2980                                                       |
| Revenus provenant de l'Île de Man . . . . .                                                    |           | 10000                                                      |
| Économies, recettes éventuelles etc. . . . .                                                   |           | 878                                                        |
| Brevets d'invention, timbre . . . . .                                                          |           | 958000                                                     |
| Total des recettes ordinaires                                                                  |           | 145 514194                                                 |
| Bilan du trésor au 1er avril 1900 . . . . .                                                    |           | 180 884684                                                 |
| Autres recettes du trésor . . . . .                                                            |           | 3 517047                                                   |
|                                                                                                |           | 110 792009                                                 |
|                                                                                                |           | 244 693738                                                 |
| Dépenses.                                                                                      |           | Livr. st.                                                  |
| Dette publique . . . . .                                                                       |           |                                                            |
| Dette consolidée . . . . . 15 106582                                                           |           |                                                            |
| de Gr.-Bretagne . . . . .                                                                      | 14 608592 | d'Irlande . . . . . 497940                                 |
| Annuités . . . . .                                                                             |           | 2 756619                                                   |

<sup>1)</sup> Droits sur les billets de banque en circulation.

| Dépenses.                                              |                  | Livr. st.                                      |                  |                   |
|--------------------------------------------------------|------------------|------------------------------------------------|------------------|-------------------|
| Rentes viag. et autr. . . . .                          | 1 801757         | Autres annuités . . . . .                      | 184841           |                   |
| Annuités créées en 1893                                |                  | „ Red Sea & India                              |                  |                   |
| etc. . . . .                                           | 1 384518         | „ „ „ „ „ „ „ „                                | 86000            |                   |
| Dette non-consolidée . . . . .                         |                  | „ „ „ „ „ „ „ „                                | 1 798034         |                   |
| Administration de la dette . . . . .                   |                  | „ „ „ „ „ „ „ „                                | 174510           |                   |
| <b>Autres charges du fonds consolidé . . . . .</b>     |                  |                                                |                  | <b>1 589407</b>   |
| Liste civile . . . . .                                 | 409452           | Pensions . . . . .                             | 150088           |                   |
| Apanages . . . . .                                     | 166371           | Cours de justice . . . . .                     | 515648           |                   |
| Récompenses nation. . . . .                            | 22428            | Charges div. ord. . . . .                      | 205820           |                   |
| <b>Armée et flotte . . . . .</b>                       | <b>91 710000</b> | <b>Flotte . . . . .</b>                        | <b>29 520000</b> | <b>121 230000</b> |
| <b>Service civil . . . . .</b>                         |                  |                                                |                  | <b>23 500000</b>  |
| Départements civils . . . . .                          |                  |                                                | 2 258771         |                   |
| Chambre des pairs . . . . .                            | 2000             | Dépenses en Écosse . . . . .                   | 72679            |                   |
| „ des communes . . . . .                               | 12178            | Dépenses en Irlande . . . . .                  | 289909           |                   |
| <b>Autres dépenses en</b>                              |                  |                                                |                  |                   |
| Angleterre . . . . .                                   | 1 988007         |                                                |                  |                   |
| Travaux publ. (y compris 160828 L. st. pour les palais |                  |                                                |                  |                   |
| et les parcs royaux) . . . . .                         |                  |                                                | 3 009564         |                   |
| Justice, police, établissements pénit. . . . .         |                  |                                                | 3 706541         |                   |
| Police . . . . .                                       | 1 484728         | Justice et autres dé-                          |                  |                   |
| Prisons etc. . . . .                                   | 1 215914         | penses . . . . .                               | 1 005899         |                   |
| Instruct. publ., sciences, beaux-arts . . . . .        |                  | Universités . . . . .                          | 109986           |                   |
| Instruction publ. . . . .                              | 12 172877        | Autres dépenses . . . . .                      | 914              |                   |
| Sciences et beaux arts . . . . .                       | 50706            |                                                |                  |                   |
| Musées . . . . .                                       | 302178           |                                                |                  |                   |
| Affaires étrangères . . . . .                          |                  |                                                | 2 064818         |                   |
| Service diplom. et consu-                              |                  | Service des colonies . . . . .                 | 1 499412         |                   |
| laire . . . . .                                        | 466450           | Autres dépenses . . . . .                      | 118456           |                   |
| Pensions, bienfaisance etc. . . . .                    |                  |                                                | 652542           |                   |
| Autres dépenses . . . . .                              |                  |                                                | 170928           |                   |
| <b>Frais de perception des recettes . . . . .</b>      |                  |                                                |                  | <b>16 205000</b>  |
| Douanes . . . . .                                      | 823000           | Télégraphes . . . . .                          | 8 737000         |                   |
| Contrib. intér. . . . .                                | 2011000          | Service de paque-                              |                  |                   |
| Postes . . . . .                                       | 8968000          | bots . . . . .                                 | 771000           |                   |
| Palements à l'Écosse et à l'Irlande . . . . .          |                  |                                                |                  | 1 152368          |
|                                                        |                  | <b>Total des dépenses ordinaires . . . . .</b> |                  | <b>188 592264</b> |
|                                                        |                  | <b>Autres dépenses du trésor . . . . .</b>     |                  | <b>61 101489</b>  |
|                                                        |                  |                                                |                  | <b>244 693753</b> |

## Recettes et dépenses des administrations locales 1898—99.

| Recettes.                          | Angleterre<br>et Pays de<br>Galles. | Écosse.          | Irlande.        | Total.            |
|------------------------------------|-------------------------------------|------------------|-----------------|-------------------|
| Impôts directs . . . . .           | 49 456619                           | 6 321947         | 8 224011        | 59 012677         |
| Contrib. indirectes . . . . .      | 5 796825                            | 1 270965         | 491166          | 7 567952          |
| Biens publics . . . . .            | 8 541753                            | 906417           | 126304          | 4 574454          |
| Versem. faits par l'État . . . . . | 11 536682                           | 1 930019         | 475384          | 14 232065         |
| Emprunts . . . . .                 | 18 230039                           | 8 059238         | 592302          | 21 871590         |
| Autres recettes . . . . .          | 2 687151                            | 820904           | 323874          | 3 230909          |
| <b>Total</b>                       | <b>91 492027</b>                    | <b>18 804798</b> | <b>8 242042</b> | <b>110 589867</b> |

| Dépenses.                       | Angleterre<br>et Pays de<br>Galles. | Écosse.          | Irlande.        | Total.            |
|---------------------------------|-------------------------------------|------------------|-----------------|-------------------|
| Bienfaisance publique . . . . . | 24 798399                           | 3 463555         | 1 518009        | 29 779963         |
| Municipalités . . . . .         | 51 883586                           | 7 365870         | 1 597968        | 60 847424         |
| Autres dépenses . . . . .       | 15 919836                           | 2 942315         | 2 268791        | 21 130923         |
| <b>Total</b>                    | <b>92 601821</b>                    | <b>13 771740</b> | <b>5 384768</b> | <b>111 758229</b> |

## Dette publique.

| au           | Dette<br>consolidée. | Annuités<br>(approxim.). | Dette non-<br>consolidée. | Total.     |
|--------------|----------------------|--------------------------|---------------------------|------------|
| 31 mars 1897 | 587 698782           | 44 941947                | 8 133000                  | 640 773679 |
| 1898         | 585 787624           | 40 515080                | 8 133000                  | 634 435704 |
| 1899         | 583 186305           | 36 242280                | 8 133000                  | 627 561585 |
| 1900         | 582 606898           | 60 238885                | 16 133000                 | 638 977883 |
| 1901         | 551 183153           | 61 877469                | 78 133000                 | 690 992622 |

## Spécification de la dette publique au 31 mars 1901.

|                                                                                                       | Capital.          | Charges.         |
|-------------------------------------------------------------------------------------------------------|-------------------|------------------|
| Dette 2½% de la Grande-Bretagne . . . . .                                                             | 31 170912         | 782269           |
| Idem 2½% . . . . .                                                                                    | 490 775700        | 13 523468        |
| Emprunt 2½% fait à la banque d'Angleterre . . . . .                                                   | 11 016100         | 502915           |
| <b>Total : Dette de la Grande-Bretagne . . . . .</b>                                                  | <b>532 961712</b> | <b>14 608592</b> |
| Annuités irlandaises 2½% . . . . .                                                                    | 816328            | 7910             |
| Idem 2½% . . . . .                                                                                    | 15 273844         | 417684           |
| Emprunt 2½% fait à la banque d'Irlande . . . . .                                                      | 2 630769          | 72346            |
| <b>Total : Dette d'Irlande . . . . .</b>                                                              | <b>18 230441</b>  | <b>497940</b>    |
| Dette consolidée de la Grande-Bretagne et d'Irlande 561 182153                                        | 561 182153        | 15 106532        |
| Capital approximatif des annuités . . . . .                                                           | 61 877469         | 2 756613         |
| <b>Total général 613 866622</b>                                                                       | <b>17 865145</b>  | <b>1 798024</b>  |
| Dette non-consolidée (Treasury Bills) . . . . .                                                       | 78 133000         | —                |
| <b>Total : Dette consolidée, dette non-consolidée et annuités . . . . .</b>                           | <b>690 992622</b> | <b>19 661179</b> |
| Autres obligations de l'État . . . . .                                                                | 14 731266         | —                |
| <b>Total général 705 723878</b>                                                                       | <b>19 661179</b>  | <b>—</b>         |
| A déduire le montant probable des recouvrements, la valeur des actions du Canal de Suez, etc. . . . . | 32 115678         | —                |
|                                                                                                       | 678 608200        | 19 661179        |

## Commerces.

Valeur de l'importation et de l'exportation totales dans les dernières années (non compris les métaux précieux, en livr. st.).

| Année | Im-<br>portation. | Exportation.              |                                    |                        | Total du<br>commerce. |
|-------|-------------------|---------------------------|------------------------------------|------------------------|-----------------------|
|       |                   | Produits<br>britanniques. | Produits<br>étrangers<br>et colon. | Exportation<br>totale. |                       |
| 1896  | 441 808904        | 240 145551                | 56 233663                          | 296 379214             | 738 188118            |
| 1897  | 451 029660        | 234 219708                | 59 954410                          | 294 174118             | 745 203078            |
| 1898  | 470 378583        | 233 369240                | 60 654748                          | 294 013988             | 764 392571            |
| 1899  | 485 035563        | 264 492211                | 65 042447                          | 329 534658             | 814 570241            |
| 1900  | 523 075163        | 291 191996                | 63 181768                          | 354 373764             | 877 448917            |

*Importation et exportation de métaux précieux (monnaies et en lingots).*

(En milliers de livres sterling.)

| Année                 | Or.     |         | Argent. |         | Total.  |         |        |
|-----------------------|---------|---------|---------|---------|---------|---------|--------|
|                       | Import. | Export. | Import. | Export. | Import. | Export. |        |
| Valeur déclarée . . . | 1896    | 24 469  | 30 124  | 14 329  | 15 048  | 38 796  | 45 172 |
|                       | 1897    | 30 809  | 30 809  | 18 032  | 18 781  | 48 841  | 49 590 |
|                       | 1898    | 43 728  | 36 590  | 14 678  | 15 624  | 58 401  | 52 214 |
|                       | 1899    | 32 683  | 31 536  | 12 729  | 13 955  | 45 263  | 35 491 |
|                       | 1900    | 26 191  | 18 397  | 13 322  | 13 575  | 39 513  | 31 973 |

*Valeur de l'importation totale et de l'exportation de produits britanniques en 1899 et 1900.*

(En milliers de livres sterling.)

| I. Pays étrangers.                       | Importation    |                | Exportation    |                |
|------------------------------------------|----------------|----------------|----------------|----------------|
|                                          | 1899.          | 1900.          | 1899.          | 1900.          |
| Russie . . . . .                         | 18 711         | 21 984         | 11 720         | 11 001         |
| Suède et Norvège . . . . .               | 15 354         | 16 391         | 8 005          | 8 719          |
| Danemark . . . . .                       | 12 433         | 12 188         | 8 923          | 4 257          |
| Allemagne . . . . .                      | 30 123         | 31 123         | 25 996         | 26 000         |
| Autriche-Hongrie . . . . .               | 1 809          | 1 875          | 9 047          | 2 517          |
| Pays-Bas . . . . .                       | 30 473         | 31 861         | 9 426          | 10 937         |
| Belgique . . . . .                       | 22 662         | 23 503         | 9 826          | 10 776         |
| France . . . . .                         | 58 001         | 58 619         | 15 232         | 19 973         |
| Espagne . . . . .                        | 14 573         | 15 893         | 4 624          | 5 626          |
| Portugal . . . . .                       | 3 172          | 3 241          | 2 100          | 2 066          |
| Italie . . . . .                         | 3 637          | 3 418          | 6 926          | 8 773          |
| Grèce . . . . .                          | 1 461          | 2 227          | 1 156          | 1 056          |
| Turquie . . . . .                        | 1 456          | 1 305          | 2 457          | 2 207          |
| Bulgarie et Serbie . . . . .             | 16             | 41             | 244            | 131            |
| Roumanie . . . . .                       | 2 064          | 1 397          | 1 175          | 526            |
| <b>Europe</b>                            | <b>210 665</b> | <b>220 134</b> | <b>105 027</b> | <b>116 628</b> |
| États-Unis . . . . .                     | 120 081        | 155 739        | 18 119         | 19 781         |
| Mexique . . . . .                        | 511            | 473            | 2 018          | 1 998          |
| Amérique centrale . . . . .              | 573            | 673            | 650            | 963            |
| Cuba et Portorico . . . . .              | 26             | 41             | 1 887          | 1 345          |
| Les autres Antilles étrangères et Guyane | 123            | 143            | 420            | 640            |
| Vénézuéla . . . . .                      | 45             | 124            | 491            | 564            |
| Brésil . . . . .                         | 3 960          | 5 947          | 5 390          | 5 320          |
| Rép. Argentine, Uruguay et Paraguay      | 11 201         | 12 570         | 7 531          | 8 349          |
| Colombie . . . . .                       | 574            | 233            | 669            | 345            |
| Équateur . . . . .                       | 176            | 153            | 408            | 337            |
| Pérou . . . . .                          | 1 303          | 1 307          | 814            | 949            |
| Chili . . . . .                          | 4 222          | 4 328          | 2 245          | 3 255          |
| <b>Amérique</b>                          | <b>142 794</b> | <b>166 839</b> | <b>40 137</b>  | <b>44 846</b>  |
| Chine . . . . .                          | 3 069          | 2 300          | 7 040          | 5 574          |
| Japon . . . . .                          | 1 692          | 1 541          | 7 909          | 9 776          |
| Philippines . . . . .                    | 1 243          | 1 680          | 413            | 1 143          |
| Indes Orientales néerland.               | 227            | 227            | 2 401          | 2 866          |
| Turquie d'Asie . . . . .                 | 3 499          | 4 352          | 2 808          | 2 832          |
| Reste de l'Asie et Polynésie             | 779            | 719            | 1 139          | 953            |
| Égypte . . . . .                         | 10 914         | 12 586         | 5 062          | 6 000          |

| I. Pays étrangers.                       | Importation   |               | Exportation   |               |
|------------------------------------------|---------------|---------------|---------------|---------------|
|                                          | 1899.         | 1900.         | 1899.         | 1900.         |
| Tunis et Tripolis . . . . .              | 439           | 378           | 379           | 307           |
| Algérie . . . . .                        | 737           | 633           | 361           | 571           |
| Maroc . . . . .                          | 351           | 618           | 635           | 576           |
| Reste de l'Afrique . . . . .             | 1701          | 1910          | 3683          | 4740          |
| Pêche de baleines . . . . .              | 86            | 22            | 1             | —             |
| Autres pays                              | 24747         | 27081         | 31731         | 35398         |
| <b>Total des pays étrangers</b>          | <b>378206</b> | <b>418544</b> | <b>176895</b> | <b>196812</b> |
| II. Possessions britanniques.            |               |               |               |               |
| En Europe . . . . .                      | 1811          | 1600          | 2574          | 2910          |
| Colonies de l'Amérique du Nord . . . . . | 30780         | 22240         | 7347          | 8127          |
| Antilles, Amérique du Sud . . . . .      | 2366          | 2657          | 2670          | 2576          |
| Australie et Nouvelle-Zélande . . . . .  | 83328         | 35484         | 23526         | 27093         |
| Inde . . . . .                           | 27741         | 27388         | 31316         | 30116         |
| Straits Settlements . . . . .            | 5868          | 7026          | 2612          | 3150          |
| Ceylan . . . . .                         | 5078          | 5473          | 1885          | 1833          |
| Hongkong . . . . .                       | 883           | 1066          | 2689          | 2763          |
| Maurice . . . . .                        | 316           | 233           | 351           | 377           |
| Afrique mérid. . . . .                   | 6077          | 3973          | 11370         | 12758         |
| Afrique occid. . . . .                   | 2428          | 2137          | 2116          | 2148          |
| Autres possessions . . . . .             | 306           | 304           | 641           | 539           |
| <b>Total des poss. britanniques</b>      | <b>106829</b> | <b>109531</b> | <b>87597</b>  | <b>94580</b>  |
| <b>Totaux I et II</b>                    | <b>485035</b> | <b>528075</b> | <b>264492</b> | <b>291192</b> |

*Principaux articles de l'importation totale et de l'exportation de produits britanniques en 1900.*

(En milliers de livres sterling.)

| Importation.             |        | Exportation.              |       |
|--------------------------|--------|---------------------------|-------|
| Céréales . . . . .       | 57 625 | Lainages . . . . .        | 9 307 |
| Coton . . . . .          | 40 953 | Cuir . . . . .            | 3 793 |
| Viande . . . . .         | 37 160 | Peaux et cuirs . . . . .  | 8 600 |
| Bois . . . . .           | 27 876 | Fer . . . . .             | 6 430 |
| Beurre et fromage 25 773 |        | Articles en fer . . . . . | 9 306 |
| Laine . . . . .          | 23 558 | Semences . . . . .        | 8 292 |
| Sucre . . . . .          | 20 350 | Caoutchouc . . . . .      | 6 936 |
| Soleries . . . . .       | 14 281 | Pétrole . . . . .         | 5 559 |
| Articles chimiques       |        | Oeufs . . . . .           | 5 406 |
| et drogues . . . . .     | 14 337 | Vin . . . . .             | 5 192 |
| Fruits . . . . .         | 12 640 | Tabac . . . . .           | 4 799 |
| Animaux vivants 11 010   |        | Cotonnades . . . . .      | 4 773 |
| Thé . . . . .            | 10 687 | Étain . . . . .           | 4 735 |
| Culvre . . . . .         | 10 296 |                           |       |
|                          |        | Tissus de coton . . . . . |       |
|                          |        | 62 009                    |       |
|                          |        | Houille . . . . .         |       |
|                          |        | 38 630                    |       |
|                          |        | Articles en fer . . . . . |       |
|                          |        | 20 858                    |       |
|                          |        | Machines . . . . .        |       |
|                          |        | 19 630                    |       |
|                          |        | Tissus de laine . . . . . |       |
|                          |        | 15 632                    |       |
|                          |        | Fer . . . . .             |       |
|                          |        | 13 274                    |       |
|                          |        | Articles chimiques        |       |
|                          |        | 10 092                    |       |
|                          |        | Navires . . . . .         |       |
|                          |        | 8 558                     |       |
|                          |        | Filés de coton . . . . .  |       |
|                          |        | 7 741                     |       |
|                          |        | Filés de laine . . . . .  |       |
|                          |        | 6 123                     |       |
|                          |        | Vêtements . . . . .       |       |
|                          |        | 5 237                     |       |
|                          |        | Tissus de lin . . . . .   |       |
|                          |        | 5 235                     |       |
|                          |        | Culvre . . . . .          |       |
|                          |        | 3 938                     |       |
|                          |        | Laine . . . . .           |       |
|                          |        | 3 234                     |       |
|                          |        | Poissons . . . . .        |       |
|                          |        | 3 001                     |       |

*Mouvement des ports d'après le nombre des tonneaux en 1899 et 1900.*

| Année                       | Entrées sous pavillon |           |           | Sorties sous pavillon |           |           |
|-----------------------------|-----------------------|-----------|-----------|-----------------------|-----------|-----------|
|                             | britann.              | étranger  | Total.    | britann.              | étranger  | Total.    |
| Navigation au long cours.   |                       |           |           |                       |           |           |
| Entrées et sorties totales. |                       |           |           |                       |           |           |
| 1899                        | 32 864524             | 16 011394 | 48 875918 | 32 784465             | 16 123504 | 48 906969 |
| 1900                        | 31 445328             | 17 777478 | 49 222806 | 31 265508             | 18 085379 | 49 350887 |

| Année                                  | Entrées sous pavillon |            |            | Sortis sous pavillon |            |            |
|----------------------------------------|-----------------------|------------|------------|----------------------|------------|------------|
|                                        | britann.              | étranger   | Total.     | britann.             | étranger.  | Total.     |
| Entrées et sorties de navires chargés. |                       |            |            |                      |            |            |
| 1899                                   | 25 453 275            | 10 772 001 | 36 225 876 | 28 968 369           | 14 019 951 | 43 988 320 |
| 1900                                   | 24 426 120            | 11 760 208 | 36 186 328 | 27 906 035           | 15 765 781 | 43 671 816 |
| Entrées et sorties de vapeurs.         |                       |            |            |                      |            |            |
| 1899                                   | 31 800 554            | 13 150 093 | 44 750 647 | 31 519 116           | 13 275 019 | 44 794 135 |
| 1900                                   | 30 286 879            | 14 931 495 | 45 168 374 | 30 085 774           | 15 065 293 | 45 151 067 |
| Cabotage.                              |                       |            |            |                      |            |            |
| 1899                                   | 53 950 046            | 2 262 540  | 56 212 586 | 53 026 359           | 2 212 949  | 55 239 308 |
| 1900                                   | 52 750 000            | 3 078 569  | 55 828 569 | 51 651 716           | 2 778 950  | 54 430 666 |

*Marine marchande à la fin de 1899 et 1900.*

(En milliers de tonneaux.)

Nombre des navires enregistrés.

|                       |      | Nav. à voiles. |       | Vapeurs. |       | Total. |       |
|-----------------------|------|----------------|-------|----------|-------|--------|-------|
|                       |      | Nbre.          | Tonn. | Nbre.    | Tonn. | Nbre.  | Tonn. |
| Royaume-Uni . . . . . | 1899 | 10 945         | 2 226 | 8 997    | 6 912 | 19 942 | 9 138 |
|                       | 1900 | 10 773         | 2 096 | 9 209    | 7 208 | 19 982 | 9 304 |
| Colonies . . . . .    | 1899 | 11 423         | 953   | 3 531    | 511   | 14 954 | 1 464 |
|                       | 1900 | 11 221         | 915   | 3 672    | 532   | 14 893 | 1 447 |

Nombre des navires employés en 1900 (sans compter les bateaux de rivière).

|                          | Nav. à voiles. |       | Vapeurs. |       | Total. |       | Équi-pages. |
|--------------------------|----------------|-------|----------|-------|--------|-------|-------------|
|                          | Nbre.          | Tonn. | Nbre.    | Tonn. | Nbre.  | Tonn. |             |
| Cabotage . . . . .       | 6 203          | 379   | 3 545    | 508   | 9 748  | 887   | 64 022      |
| Grand-cabotage . . . . . | 134            | 16    | 267      | 201   | 401    | 217   | 5 649       |
| Long-cours . . . . .     | 1 143          | 1 595 | 3 643    | 6 696 | 4 786  | 8 291 | 177 777     |
| Total                    | 7 480          | 1 990 | 7 455    | 7 405 | 14 935 | 9 395 | 247 448     |

*Chemins de fer en 1900.*

|                                        | Milles angl. en exploitation. | Kilo-mètres. | Frais de construct. en milliers de livr. sterl. | Recettes brutes, nettes. |        |
|----------------------------------------|-------------------------------|--------------|-------------------------------------------------|--------------------------|--------|
|                                        |                               |              |                                                 | Nbre.                    | Tonn.  |
| Angleterre et Pays de Galles . . . . . | 1 6187                        | 24 441       | 970 148                                         | 89 893                   | 33 510 |
| Écosse . . . . .                       | 3 435                         | 5 608        | 166 089                                         | 11 603                   | 5 019  |
| Irlande . . . . .                      | 3 183                         | 5 122        | 39 766                                          | 3 806                    | 1 530  |
| Total à la fin de 1900                 | 21 855                        | 35 171       | 1 176 003                                       | 104 802                  | 40 059 |
| " " 1899                               | 21 700                        | 34 922       | 1 162 318                                       | 101 667                  | 41 576 |

*Postes.*

Nombre des bureaux au 31 mars 1900: 21945.

| Nombre des                                 | Angleterre et Pays de Galles | Écosse | Irlande | Total |
|--------------------------------------------|------------------------------|--------|---------|-------|
|                                            | (en millions).               |        |         |       |
| Lettres (1900—1901) . . . . .              | 1 977                        | 203    | 144     | 2 324 |
| Cartes postales (1900—1901) . . . . .      | 359                          | 43     | 13      | 419   |
| Journaux et imprimés (1900—1901) . . . . . | 747                          | 97     | 56      | 900   |



| Nombre des                                | Angleterre                        | Écosse | Irlande | Total. |
|-------------------------------------------|-----------------------------------|--------|---------|--------|
|                                           | et Pays de Galles (en millions).  |        |         |        |
| <b>Mandats postaux (1899—1900):</b>       |                                   |        |         |        |
| pour le royaume . . . . .                 | 9,51                              | 1,08   | 0,68    | 11,27  |
| pour l'étranger et les Colonies . . . . . | —                                 | —      | —       | 0,55   |
| de l'étranger et des Colonies . . . . .   | —                                 | —      | —       | 1,23   |
| <b>Valeurs des mandats (1899—1900):</b>   | (En milliers de livres sterling.) |        |         |        |
| pour le royaume . . . . .                 | 28 526                            | 3 266  | 1 838   | 33 630 |
| pour l'étranger et les Colonies . . . . . | —                                 | —      | —       | 1 516  |
| de l'étranger et des Colonies . . . . .   | —                                 | —      | —       | 8 328  |

**Télégraphes 1900.** Nombre des bureaux de l'État: 8821, des bureaux des compagnies de chemin de fer et des bureaux particuliers: 2337, des bureaux sémaphoriques 30. Longueur des lignes (de l'État) 71866, des fils 528 398 kil. — Nombre des dépêches internes 1899—1900: 82 893583, des dépêches internationales 10 621541, — total 93 515124. Recettes 3 389745, dépenses 3 600300 livr. sterl.

**Téléphonie 1899—1900.** Circuits interurbains: Nombre des circuits 1029, longueur des lignes 14784 kil., des fils 56079 kil., nombre des conversations 8 170089.

#### Armée.

Le recrutement de l'armée permanente repose exclusivement sur l'enrôlement volontaire. En vertu de l'Army Act de 1879 et des ordonnances postérieures, la durée du service est de 12 ans, dont 9 ans pour l'infanterie pouvant se faire dans la réserve; tout homme de bonne conduite peut s'engager pour un service de 21 ans, ce qui lui vaut le droit à la retraite. Le contingent annuel des recrues est de 88000 h. environ. La milice du Royaume-Uni, dont les cadres en temps de paix font partie de l'armée régulière, se recrute également par l'enrôlement volontaire; selon les besoins cependant, tout homme qui n'appartient ni à l'armée régulière ni à un corps de volontaires, peut, de la 18<sup>e</sup> à la 50<sup>e</sup> année, être soumis à la levée pour faire partie de la milice. La durée du service dans la milice est de 6 ans, mais elle peut être prolongée jusqu'à 12 ans; dans la première année il se fait un service actif de 6 mois, dans les années suivantes il y a des exercices annuels de 28 jours. Ceux qui entrent dans un corps de volontaires, sont exemptés du service dans la milice. Les exercices annuels des volontaires (en formations de brigades) sont de 9 jours.

#### Organisation en temps de paix.

Le Royaume-Uni est divisé en 15 districts militaires (v. les notices personnelles), subdivisés à leur tour en 67 sous-districts administratifs. Parmi ces derniers 47 appartiennent à l'Angleterre, 3 au pays de Galles, 9 à l'Écosse et 8 à l'Irlande; chaque sous-district doit fournir la levée pour 1 rég. d'inf. et, en règle générale, 2 bat. de milice et forme en outre un dépôt de brigade pour l'instruction des recrues de l'armée régulière et de la milice, ainsi que pour le contrôle des réserves et des corps de volontaires des comtés respectifs. L'infanterie de la garde et les Rifles (tireurs) se recrutent dans le Royaume entier et ne sont assignés à aucun district; pour la cavalerie il y a 4, pour l'artillerie 3 districts particuliers. En temps de paix il n'existe pas de formations étendues de troupes; les détails se présentent comme suit:

3 rég. de la garde à 3 bat. (chaque bat. de 29 off., 1 warrant-off., 98 s.-off. et mus., 760 h.; 2 bat. de la garde à Gibraltar avec 860 h.); 1 dépôt de la garde (9 off., 1 warr.-off., 27 s.-off., 240 h.); 73 bat. d'inf. de ligne (à 24 off., 2 warr.-off., 97 serg.-maj., s.-off. et mus., 800 h.); 1 rég. de garnison (8 bat.) à Malte et Gibraltar, 23 bat. en Afrique mérid., au

Canada, aux Bermudes, aux Indes occid., à Hongkong, Singapore, Ceylan, en Égypte (à 28 off., 2 warr.-off., 102 s.-off. et mus., 880 h.); 52 bat. aux Indes orient. (à 29 off., 2 warr.-off., 101 s.-off. et mus., 900 h.); 70 dép. d'inf. de ligne (à 5 off., 1 warr.-off., 21 s.-off. et mus., 40 h.); 1 dép. des rég. de chass. (à 18 off., 1 warr.-off., 87 s.-off. et mus., 160 h.). — Les 12 bat. écoss. ont de plus 1 s.-off. et 5 cornemuseurs. Sont disponibles pour chaque bat. de la garde à pied 652 h., pour chaque bat. d'inf. de ligne 808 réservistes. Sont adjoints à 24 rég. 1. à 34 rég. 2, à 1 rég. 4 et à 2 rég. 5 bat. de milice. 76 bat. ont 8, 1 a 4, 1 a 5, 21 ont 6, 10, 8 ou 12 comp. Armement: Fusil système Lee-Metford mod. 89/91 et Lee-Enfield mod. 95 (cal. 7,696 mm; magasin démontable à 8 cartouches).

8 rég. de cav. (cuirass.) de la garde, chaque rég. comptant 4 esc. (à 24 off., 2 warr.-off., 61 s.-off., 843 h., 275 chevaux); 18 rég. de cav. de ligne (à 26 off., 2 warr.-off., 90 s.-off. et trompettes), dont 8 à 576 h., 465 chev.; 8 à 535 h., 563 chev.; 1 rég. en Égypte (à 26 off., 2 warr.-off., 71 s.-off. et tromp., 392 h., 363 chev.); 2 au Cap et au Natal (à 24 off., 2 warr.-off., 83 s.-off. et tromp., 484 h., 433 chev.); 9 aux Indes (à 27 off., 2 warr.-off., 97 s.-off. et tromp., 496 h. et 525 chev.). — 1 dépôt (16 off., 1 warr.-off., 54 s.-off. et tromp., 406 h., 200 chev.). De plus la police mil. à cheval destinée aux stations de cav. (2 off., 1 warr.-off., 38 s.-off., 79 h., 113 chev.). Sont disponibles pour chaque rég. de cav. de ligne au Royaume-Uni 315 réservistes. — La Yeomanry (11724 h.) comprend 18 brig. à 4—8 esc. = 110 esc. à 100 h.

21 batt. à cheval (Horse Art.; à l'effectif moyen, à l'intérieur du Royaume-Uni, de 5 off., 21 s.-off., 130 h., 80 chev.); dépôt (Horse Art.; à 8 off., 48 s.-off., 308 h., 300 chev.); 103 batt. (montées de camp. (même effectif); dépôt (d'art. montée 18 off., 1 warr.-off., 127 s.-off., 962 h., 280 chev.); 10 batt. de montagne (à 5 off., 30 s.-off., 100 h., 70 chev. et d'art. de garnison comprenant 110 comp. et 1 dépôt. Chaque batt. est de 6 pièces; les batt. à cheval ont des pièces de 12 liv. (C. 91), fermeture à vis, cal. 76,3 mm; les batt. de camp. des pièces de 22 liv., même fermeture, cal. 89,0 mm et les batt. de mont. pour l'ordinaire des pièces de 22 liv., se chargeant par la bouche (constr. 1883).

8 comp. de pionniers de camp., 10 comp. de pienn. de forteresse, 2 comp. de chemin de fer, 4 comp. d'arpenteurs et 17 comp. de dépôt; 11 comp. de mineurs sous-marins, et 1 comp. de dépôt, 1 bat. de télégraphistes. 1 bat. de pontonniers et 1 sect. aérostatique avec dépôt. — Les équipages milit. suivant leur emploi ont des formations toutes différentes, v. transports.

Le „Indian Staff Corps“ (off. brit. pour l'armée ind. etc.) se recrute parmi des officiers brit. ayant servi dans les rég. brit. pendant 2—3 années.

Effectif de l'armée en octobre 1901.

|                                  | Armée permanente <sup>1)</sup> |                    | Milices, Volontaires et troupes colon. au service imp. |                     | Total. | Chev. de service. | Hélicoptères |
|----------------------------------|--------------------------------|--------------------|--------------------------------------------------------|---------------------|--------|-------------------|--------------|
|                                  | Officiers.                     | Sous-off. et homm. | Officiers.                                             | Sous-off. et homm.  |        |                   |              |
| Troupes mobilisées.              |                                |                    |                                                        |                     |        |                   |              |
| Infanterie . . .                 | 5300                           | 212000             | 2700                                                   | 70000 <sup>2)</sup> | 290000 | 10000             | —            |
| Cavalerie . . .                  | 870                            | 21000              | 400                                                    | 9000 <sup>2)</sup>  | 31270  | 30000             | —            |
| Artill. de camp .                | 900                            | 30500              | —                                                      | —                   | 31400  | 23000             | —            |
| Artill. à pied . .               | 1000                           | 20500              | 450                                                    | 13000 <sup>2)</sup> | 23950  | 800               | ?            |
| Génie . . . . .                  | 1000                           | 10000              | 100                                                    | 1500 <sup>2)</sup>  | 12600  | 8000              | —            |
| Train . . . . .                  | 600                            | 9000               | —                                                      | —                   | 9600   | 6000              | —            |
| Corps colon. au service imp. . . | 35 <sup>2)</sup>               | 985                | 1500                                                   | 89000 <sup>4)</sup> | 41470  | 10000             | —            |

|                                  | Armée permanente <sup>1)</sup>                 |                    | Milices, Volontaires et troupes colon. au service imp. |                   | Total.        | Chev. de service. | Pièces attelées. |          |
|----------------------------------|------------------------------------------------|--------------------|--------------------------------------------------------|-------------------|---------------|-------------------|------------------|----------|
|                                  | Officiers.                                     | Sous-off. et homm. | Officiers.                                             | Sous-off et homm. |               |                   |                  |          |
| Troupes mobilisées.              | Troupes indig. ind. et colon. . .              | 370 <sup>2)</sup>  | 12630                                                  | —                 | —             | 13000             | —                | —        |
|                                  | Infirmiers, artificiers etc. . . .             | 1000               | 6500                                                   | —                 | —             | 7500              | —                | —        |
|                                  | État-maj. gén. et services spéc. <sup>3)</sup> | 1350               | 150                                                    | 150               | —             | 1650              | —                | —        |
|                                  | <b>Total</b>                                   | <b>12425</b>       | <b>32315</b>                                           | <b>5900</b>       | <b>131500</b> | <b>472440</b>     | <b>81300</b>     | <b>?</b> |
| Réserve de l'armée <sup>4)</sup> | 200                                            | 8000               | —                                                      | —                 | 8200          | —                 | —                |          |
| Milice non-mobil. <sup>5)</sup>  | Infanterie . . . . .                           | —                  | —                                                      | 250               | 20000         | 20250             | —                | —        |
|                                  | Artillerie . . . . .                           | —                  | —                                                      | 80                | 3000          | 3080              | —                | —        |
|                                  | Génie . . . . .                                | —                  | —                                                      | 10                | 1000          | 1010              | —                | —        |
|                                  | Corps de santé . . . . .                       | —                  | —                                                      | 10                | 500           | 510               | —                | —        |
| <b>Total</b>                     | —                                              | —                  | <b>350</b>                                             | <b>24500</b>      | <b>24850</b>  | —                 | —                |          |
| Yeomanry <sup>6)</sup>           | —                                              | —                  | 450                                                    | 6000              | 6450          | 6700              | —                |          |
| Volontaires <sup>7)</sup>        | Infanterie . . . . .                           | —                  | —                                                      | 6760              | 190740        | 197500            | 1000             | —        |
|                                  | Troupes à chev. . . . .                        | —                  | —                                                      | 20                | 280           | 300               | —                | —        |
|                                  | Artillerie . . . . .                           | —                  | —                                                      | 2100              | 45900         | 48000             | 1800             | 174      |
|                                  | Génie . . . . .                                | —                  | —                                                      | 690               | 14460         | 15150             | —                | —        |
|                                  | États-maj. . . . .                             | —                  | —                                                      | 170               | —             | 170               | —                | —        |
|                                  | Corps de santé . . . . .                       | —                  | —                                                      | 60                | 1840          | 1900              | —                | —        |
| <b>Total</b>                     | —                                              | —                  | <b>9800</b>                                            | <b>253220</b>     | <b>263020</b> | <b>2800</b>       | <b>174</b>       |          |
| Armée indienne <sup>8)</sup>     | Infanterie . . . . .                           | 3700               | 114800                                                 | —                 | —             | 118000            | —                | —        |
|                                  | Cavalerie . . . . .                            | 870                | 24430                                                  | —                 | —             | 25300             | 25000            | —        |
|                                  | Artillerie . . . . .                           | 100                | 2700                                                   | —                 | —             | 2800              | —                | ?        |
|                                  | Génie . . . . .                                | 130                | 3470                                                   | —                 | —             | 3600              | —                | —        |
|                                  | Corps d'état-maj. ind. . . . .                 | 2500               | —                                                      | —                 | —             | 2500              | —                | —        |
| <b>Total</b>                     | <b>7300</b>                                    | <b>144900</b>      | —                                                      | —                 | <b>152200</b> | <b>25000</b>      | <b>?</b>         |          |
| Réserve . . . . .                | —                                              | 17000              | —                                                      | —                 | 17000         | —                 | —                |          |
| <b>Total général</b>             | <b>19925</b>                                   | <b>493115</b>      | <b>15900</b>                                           | <b>415220</b>     | <b>944160</b> | <b>115800</b>     | <b>?</b>         |          |

<sup>1)</sup> Armée mobilisée y compris la rés. — <sup>2)</sup> Milice mobilisée, dont une partie a été démobilisée en oct./nov. 1900. — <sup>3)</sup> Artillerie de Malte. — <sup>4)</sup> Dont env. 5000 Canadiens, 3000 Australiens, 18000 du Natal etc. — <sup>5)</sup> Y compris 4 bat. (env. 3700 h.) d'inf. indig. de l'Inde. — <sup>6)</sup> Y compris environ 550 off. détachés de leurs rég. brit. à l'armée égyptienne (150), à la police de frontière d'Afrique ou à d'autres services. — <sup>7)</sup> Appelée sous les drapeaux au cas d'un danger; elle peut être employée aussi en dehors du Royaume-Uni. — <sup>8)</sup> La milice proprement dite n'est employée en dehors du Royaume-Uni qu'avec son consentement. — <sup>9)</sup> Employée seulement pour la défense de la patrie; les chevaux sont fournis par les hommes. — <sup>10)</sup> Non compris 18000 h. (dont 8000 de cav.) de troupes imp. appartenant aux États indig. et qui peuvent être employées au service imp.

## Distribution de l'armée permanente 1901.

| Pays ou Colonie.                          | In-fanterie.         | Cavalerie.          | Artillerie de camp. | de garnison. | Général. | Train. | Troupes coloniales (europ.). | Troupes indig. ind. et colon. | Artificiers, instrumens, etc. | Exa-majors et services. | Total. |
|-------------------------------------------|----------------------|---------------------|---------------------|--------------|----------|--------|------------------------------|-------------------------------|-------------------------------|-------------------------|--------|
| Royaume-Uni . . .                         | 107900 <sup>1)</sup> | 8690                | 18600               | 90960        | 6980     | 2152   | —                            | —                             | 8865                          | 930                     | 168707 |
| Gibraltar . . .                           | 8000                 | —                   | —                   | 1600         | 400      | 90     | —                            | —                             | 180                           | 10                      | 6170   |
| Malte . . .                               | 7000 <sup>1)</sup>   | —                   | —                   | 2000         | 320      | 70     | 860 <sup>2)</sup>            | —                             | 230                           | 80                      | 10600  |
| Crète . . .                               | 980                  | —                   | —                   | —            | —        | —      | —                            | —                             | 6                             | 10                      | 945    |
| Chypre . . .                              | 100                  | —                   | —                   | —            | 1        | 1      | —                            | —                             | 10                            | 6                       | 117    |
| Afrique du Sud <sup>1)</sup>              | 129000 <sup>2)</sup> | 24000 <sup>3)</sup> | 10500 <sup>4)</sup> | 2500         | 4000     | 9000   | 80000 <sup>5)</sup>          | —                             | —                             | —                       | 208000 |
| Afrique Centrale et Ouganda <sup>1)</sup> | —                    | —                   | —                   | —            | —        | —      | —                            | 1100                          | —                             | —                       | 1100   |
| Maurice . . .                             | —                    | —                   | —                   | 380          | 130      | 6      | —                            | 9000 <sup>6)</sup>            | 65                            | 10                      | 2670   |
| Ste-Hélène <sup>1)</sup>                  | 800                  | —                   | —                   | 160          | 80       | 4      | —                            | 680                           | 10                            | 20                      | 1644   |
| Sierra Leone <sup>1)</sup>                | —                    | —                   | —                   | 100          | 10       | 6      | —                            | 1790                          | 80                            | 40                      | 1905   |
| Égypte . . .                              | 3100                 | 660                 | 170                 | 110          | 110      | 100    | 120 <sup>7)</sup>            | —                             | 176                           | 80                      | 4466   |
| Canada (Halifax)                          | —                    | —                   | —                   | 640          | 170      | 18     | 800 <sup>8)</sup>            | —                             | 47                            | 15                      | 1695   |
| Colombie brit. . .                        | —                    | —                   | —                   | —            | 95       | 6      | —                            | —                             | 18                            | 20                      | 133    |
| Bermudes . . .                            | —                    | —                   | —                   | 500          | 370      | 12     | —                            | 1010                          | 78                            | 90                      | 1890   |
| Antilles . . .                            | 1020                 | —                   | —                   | 440          | 74       | 14     | —                            | 1660                          | 68                            | 35                      | 3305   |
| Ceylan . . .                              | 2100                 | —                   | —                   | 380          | 100      | 6      | —                            | 1100 <sup>9)</sup>            | 60                            | 30                      | 3798   |
| Singapour etc.                            | —                    | —                   | —                   | 380          | 105      | 6      | —                            | 1200 <sup>9)</sup>            | 43                            | 25                      | 1698   |
| Hong-Kong . . .                           | 400                  | —                   | —                   | 640          | 206      | 7      | —                            | 1660                          | 80                            | 35                      | 3217   |
| Wei-hai-Wei . . .                         | —                    | —                   | —                   | 130          | 50       | 10     | —                            | 1100                          | 7                             | 16                      | 1808   |
| Chine . . .                               | 680                  | —                   | —                   | 380          | 200      | —      | —                            | 180000 <sup>10)</sup>         | —                             | —                       | 18700  |
| Non distribués . . .                      | —                    | —                   | —                   | —            | 80       | —      | —                            | —                             | —                             | —                       | 80     |
| Inde . . .                                | 48000                | 2600                | 6400                | 8800         | 330      | —      | —                            | 181700                        | 450                           | 9000                    | 198180 |
|                                           | 297000               | 36870               | 32900               | 24350        | 119600   | 11500  | 11770                        | 162700                        | 5400                          | 3400                    | 636490 |

<sup>1)</sup> Dont env. 26000 au Royaume-Uni, 8000 à Malte, 25000 dans l'Afrique du Sud, 800 à Ste-Hélène et 1000 h. de milice mobilisée. — <sup>2)</sup> Artillerie de Malte. — <sup>3)</sup> Dont 19000 à cheval, 17000 h. d'inf. de milice. — <sup>4)</sup> Dont 19000 h. de l'imp Yeomanry Vol. — <sup>5)</sup> Avec 450 canons. — <sup>6)</sup> Troupes colon. en service imp., dont 20000 à cheval. — <sup>7)</sup> Troupes casad. en service imp. — <sup>8)</sup> Dont 3 bat. d'inf. indig. ind. (à 900 h.). — <sup>9)</sup> Dont 1 bat. d'inf. indig. ind. — <sup>10)</sup> 4 brig. de troupes indig. ind. — <sup>11)</sup> Officiers brit. du corps d'état-maj. indien. — <sup>12)</sup> La police de frontières, disloquée dans l'Afrique occidentale, centrale et orientale britanniques, dont les officiers sont détachés de l'armée du royaume, ne sont pas compris dans ce nombre.

## Formations en temps de guerre.

En temps de guerre, les dispositions, quant au service à faire hors des frontières, portent la formation de 3 corps d'armée (total 2310 off., 70182 h., 20286 chev., 126 pièces d'art., 28 pièces revolver, 3276 voitures), 1 div. de cav. (827 off., 6701 h., 6676 chev., 12 pièces d'art., 6 pièces revolver, 436 voitures), et un corps de troupes d'étape (448 off., 11894 h., 3241 chev., 12 pièces d'art., 8 pièces revolver, 379 voitures), et pour la défense du pays, la formation de troupes de garnison et de forteresse (milices, volontaires etc.), de 3 corps d'armée, de 22 brig. de camp (volontaires), de 4 brig. de cav., de „unalotted units“ (unités disponibles destinées au service des garnisons), et de troupes complémentaires.

L'effectif total d'un corps d'armée pour la défense du pays est de 1141 off., 31378 h., 6768 chev. etc., 98 pièces d'art., 983 voit. et 26 off., 2145 h. de troupes complémentaires.

Trois brig. de cav. seront composées chacune de 3 rég. (à 4 esc. = 34 off., 620 h., 600 chev., 13 voit.), 1 batt. à chev. (v. ci-dessus), 2 comp. d'inf. montée, 3 canons revolvers, 1 comp. du train et 1 détach. san.; à l'une de ces 3 brig. est attaché en outre 1 détach. de pionn. à cheval (4 off., 114 h.), 3 rég. de la 4e brig. ne compteront que 37 off., 402 h.; 398 chev., 13 voit. (Household Cavalry). Les 4 brig. de cav. comptent ensemble 11148 h., 10209 chev., 24 pièces de camp., 16 pièces revolver, 576 voitures.

## Marins.

Le recrutement se fait exclusivement par voie d'enrôlement volontaire; les marins proprement dits, ainsi que les employés des bureaux et des dépôts, entrent au service, à l'ordinaire, à l'âge de 15 à 16 ans, en qualité de mousques ou d'apprentis, pour s'engager à l'âge de 18 ans; les artificiers, mécaniciens, infirmiers, chauffeurs s'engagent jusqu'à l'âge de 25 ans; l'engagement se fait pour un service de 12 ans. En cas de prolongement du contrat, le droit à la retraite est acquis après un service de 22 ans, de même pour les domestiques qui ont atteint ledit nombre d'années de service; chaque pensionnaire, au besoin, est obligé de rentrer au service; le nombre des pensionnaires en 1894 était de 19349 marins et 7881 h. d'inf. et d'art. de marine, dont env. 18000 n'avaient pas encore 55 ans. Les maîtres de manœuvre, pilotes, canoniers, employés du service des signaux et des machines, ainsi que les charpentiers, peuvent être promus au grade d'officiers marinières („Warrant Off.“). Les officiers proprement dits (amiraux, capitaines, lieutenants, sous-lieutenants et aspirants) se recrutent exclusivement parmi les élèves de l'école navale („naval cadets“) de Dartmouth et après un examen passé à l'âge de 15 à 16 ans ils sont reçus en qualité d'aspirants. — Garde-côtes et réserve, v. l'édition de 1894, p. 957.

## Flotte en octobre 1900.

| Bâtiments.                                         | Tonnage. | Forces de chev. ind. | Canon, cal. de plus de 10 cm. | Tubes lance-torp. | Équipages. |
|----------------------------------------------------|----------|----------------------|-------------------------------|-------------------|------------|
| Bâtiments de construction nouvelle 1886—1900.      |          |                      |                               |                   |            |
| 6 cuirassés d'escadre 1899 <sup>1)</sup> . . . . . | 90000    | 90000                | 96                            | 24                | 4620       |
| 6 cuir. d'esc. 1897—98 <sup>2)</sup> . . . . .     | 77700    | 81000                | 96                            | 30                | 4500       |
| 9 cuirassés d'esc. 1895—96 <sup>3)</sup> . . . . . | 124100   | 108000               | 144                           | 45                | 6850       |
| 3 cuirassés d'esc. 1894—95 <sup>4)</sup> . . . . . | 83350    | 38000                | 42                            | 30                | 1880       |

<sup>1)</sup> Butwark, Formidable, Implacable, Irresistible, London, Venerable. —

<sup>2)</sup> Albion, Canopus, Glory, Goliath, Ocean, Vengeance. — <sup>3)</sup> Caesar, Hannibal, Illustrious, Magnificent, Majestic, Prince George, Victorious, Jupiter, Mars. — <sup>4)</sup> Benbow, Barfleur, Centurion. — <sup>5)</sup> Royal Sovereign, Empress of India, Hood, Ramillies, Repulse, Resolution, Revenge, Royal Oak. — <sup>6)</sup> Nile, Trafalgar, 1896 année. — [Imprimé 7 novembre 1901.]

| Bâtiments.                                                         | Tonnage.        | Forces de chev. ind. | Canons, cal. de plus de 10 cm. | Tubes lance-torp. | Équipages.   |
|--------------------------------------------------------------------|-----------------|----------------------|--------------------------------|-------------------|--------------|
| 8 bât. d'esc. 1892—93 <sup>5)</sup>                                | 113200          | 104000               | 112                            | 56                | 5700         |
| 3 bât. d'esc. 1890—91 <sup>6)</sup>                                | 34350           | 38000                | 25                             | 16                | 1760         |
| 6 bât. d'esc. 1886—90 <sup>7)</sup>                                | 61900           | 67000                | 60                             | 28                | 3100         |
| 4 crois. 1900 <sup>8)</sup>                                        | 48000           | 84000                | 56                             | 16                | 2400         |
| 9 crois. 1886—88 <sup>9)</sup>                                     | 56000           | 79500                | 112                            | 40                | 4400         |
| 2 crois. de 1re cl. 1896 <sup>10)</sup>                            | 28400           | 50000                | 28                             | 8                 | 1680         |
| 8 croiseurs de 1re cl. 1897—98 <sup>11)</sup>                      | 88000           | 138000               | 128                            | 24                | 5300         |
| 11 croiseurs de 1re cl. 1891—93 <sup>12)</sup>                     | 85550           | 148000               | 132                            | 44                | 3905         |
| 16 crois. de 2e cl. 1896—98                                        | 90200           | 156400               | 172                            | 40                | 6880         |
| 4 croiseurs de 2e cl. 1896                                         | 16200           | 28400                | 48                             | 12                | 1400         |
| 22 crois. de 2e cl. 1887—98                                        | 121080          | 277400               | 288                            | 122               | 9284         |
| 10 crois. de 3e cl. 1886—99                                        | 21415           | 70000                | 80                             | 20                | 2300         |
| 29 crois. de 3e cl. 1886—91                                        | 63155           | 165600               | 188                            | 113               | 5440         |
| 55 canonnières torp. 1886—94                                       | 27815           | 115700               | 70                             | 181               | 3320         |
| 1 bât. de dépôt pour les torp. 1893                                | 6820            | 12000                | 8                              | 6                 | 435          |
| 95 chasse-torpill. 1893—99                                         | 25850           | 567000               | —                              | 190               | 5170         |
| 14 sloop 1888—99                                                   | 14810           | 22300                | 100                            | —                 | 1810         |
| 24 canonnières de 1re cl. 1888—99                                  | 18660           | 28800                | 140                            | —                 | 1850         |
| 1 yacht royal                                                      | 4700            | 11000                | —                              | —                 | 350          |
| 2 vapeurs pour le serv. des dépêches 1886—87                       | 3850            | 6000                 | 8                              | —                 | 220          |
| <b>338 bâtiments</b>                                               | <b>1 264405</b> | <b>2 481300</b>      | <b>2133</b>                    | <b>1006</b>       | <b>84484</b> |
| Bâtiments de construction ancienne.                                |                 |                      |                                |                   |              |
| 10 cuir. d'esc. 1878—86 <sup>13)</sup>                             | 89900           | 58000                | 68                             | 30                | 4300         |
| 4 cuir. (de construction récemment changée) 1892—93 <sup>14)</sup> | 32380           | 29500                | 55                             | 12                | 1980         |
| 10 cuir. pour la défense des côtes 1866—70                         | 38400           | 16500                | 38                             | 12                | 2080         |
| 18 bât. et crois. cuir. 1862—81                                    | 151190          | 85100                | 347                            | 50                | 10750        |
| 4 croiseurs de 2e cl. 1883—86                                      | 17200           | 20000                | 40                             | 16                | 1280         |
| 1 frégate et 5 corvettes 1870—83                                   | 22960           | 22500                | 88                             | 16                | 2250         |
| 1 bât. de dépôt pour les torp. 1878                                | 6400            | 2400                 | 6                              | 4                 | 275          |
| 11 croiseurs et 4 sloop                                            | 27480           | 26750                | 160                            | 10                | 3100         |
| 50 canonnières 1868—86                                             | 18000           | 11570                | 103                            | —                 | 2080         |
| 7 Yachts et 100 vapeurs de constr. div.                            | 65000           | 60000                | —                              | —                 | 4000         |
| <b>225 bâtiments</b>                                               | <b>468910</b>   | <b>335320</b>        | <b>905</b>                     | <b>160</b>        | <b>32085</b> |

En outre: 90 bateaux torp. de 1re cl. 1877—94 (env. 5600 t., 70000 chev. ind., 810 t. l.-t., 1600 h.), 70 bateaux torp. de 2e cl. 1879—86 (env. 720 t.,

et Sans Pareil. — <sup>7)</sup> Anson, Benbow, Camperdown, Collingwood, Howe, Roday. — <sup>8)</sup> Aboukir, Cressy, Hogue, Sutilj. — <sup>9)</sup> Impartense, Warspite, Aurora, Australia, Galatea, Immortality, Narcissus, Orlando, Undaunted. — <sup>10)</sup> Powerful, Terrible. — <sup>11)</sup> Amphitrite, Andromeda, Argonaut, Ariadne, Spartiate, Diadem, Europa, Nioba. — <sup>12)</sup> Blake, Blenheim, Crescent, Edgar, Endymion, Gibraltar, Grafton, Hawke, Royal thur, St. George, Theasus. — <sup>13)</sup> Agamemnon, Ajax, Colossus, Conqueror, Dread-gt, Edinburgh, Hero, Inflexible, Neptune, Thunderer. — <sup>14)</sup> Monarch, Devastation, Jules, Rupert.

114 t. l.-t.), 147 vieux voiliers et vapeurs faisant service de bâtiments stationnaires (840290 t.), 100 vapeurs divers (70000 t., 60000 chev. ind., 8000 h.).

| En construction 1901—02:                                         | Ton-<br>neaux. | Force<br>de chev.<br>ind. | Ca-<br>nons. | Tubes-<br>lance-<br>torp. |
|------------------------------------------------------------------|----------------|---------------------------|--------------|---------------------------|
| 8 cuirassés d'esc. <sup>1)</sup> . . . . .                       | 114000         | 138000                    | 128          | 32                        |
| 4 croiseurs cuir. de 1 <sup>re</sup> cl. <sup>2)</sup> . . . . . | 56100          | 120000                    | 72           | 16                        |
| 12 croiseurs cuir. de 1 <sup>e</sup> cl. <sup>3)</sup> . . . . . | 102000         | 262000                    | 164          | 48                        |
| 2 croiseurs de 3 <sup>e</sup> cl. . . . .                        | 11200          | 19200                     | 22           | 6                         |
| 8 sloops . . . . .                                               | 7800           | 11400                     | 64           | —                         |
| 12 chasse-torpill. . . . .                                       | 4000           | 54000                     | —            | 24                        |
| 6 vapeurs divers . . . . .                                       | 5000           | 3000                      | —            | —                         |

Distribution de la flotte armée (torpill. non-compris) en nov. 1901.

| Services ou stations.                   | Bât. cuir.       |                  | Bât. non-cuir.         |                       |              |             | Navires à stations. |           | Total.    |            |
|-----------------------------------------|------------------|------------------|------------------------|-----------------------|--------------|-------------|---------------------|-----------|-----------|------------|
|                                         | Bât. d'escadre.  | Gât.-côt. Crois. | de 1 <sup>re</sup> cl. | de 3 <sup>e</sup> cl. | Chasse-torp. | Autres vap. | à stations.         |           |           |            |
| A u R o y a u m e - U n i .             |                  |                  |                        |                       |              |             |                     |           |           |            |
| Serv. des ports <sup>4)</sup> . . . . . | 4 <sup>5)</sup>  | —                | —                      | —                     | 6            | —           | 8                   | 6         | 24        |            |
| Vaisseaux-écoles . . . . .              | 1                | 3                | 2                      | 2                     | 27           | 32          | 7                   | 8         | 99        |            |
| Yachts . . . . .                        | —                | —                | —                      | —                     | —            | —           | 3                   | —         | 3         |            |
| Escadre de la Manche . . . . .          | 8 <sup>6)</sup>  | —                | —                      | 2                     | 2            | —           | —                   | —         | 14        |            |
| Garde-côtes <sup>4)</sup> . . . . .     | 6 <sup>7)</sup>  | —                | 2                      | 2                     | 11           | —           | 7                   | 15        | 44        |            |
| Serv. hydrogr. . . . .                  | —                | —                | —                      | —                     | —            | —           | 2                   | —         | 2         |            |
| Services divers . . . . .               | —                | —                | —                      | 1                     | —            | —           | 4                   | —         | 5         |            |
| <b>Total</b>                            | <b>19</b>        | <b>3</b>         | <b>4</b>               | <b>3</b>              | <b>6</b>     | <b>46</b>   | <b>36</b>           | <b>27</b> | <b>23</b> | <b>191</b> |
| A l'étranger.                           |                  |                  |                        |                       |              |             |                     |           |           |            |
| Escadre des croiseurs . . . . .         | —                | —                | —                      | 1                     | 4            | —           | —                   | —         | 5         |            |
| Méditerranée . . . . .                  | 11 <sup>8)</sup> | 1                | —                      | 3                     | 4            | 11          | 13                  | 4         | 1         | 50         |
| Côte NE } . . . . .                     | —                | 1                | —                      | 1                     | 3            | 5           | 2                   | —         | 2         | 14         |
| Côte SE de l'Amérique } . . . . .       | —                | —                | —                      | —                     | 1            | 2           | —                   | —         | —         | 3          |
| Côte O } . . . . .                      | —                | —                | —                      | 1                     | 2            | 2           | 1                   | —         | 1         | 7          |
| Le Cap . . . . .                        | 1                | —                | —                      | 1                     | 2            | 3           | —                   | 2         | 1         | 16         |
| Inde <sup>9)</sup> . . . . .            | 1                | —                | —                      | —                     | 1            | 7           | —                   | 1         | —         | 10         |
| Chine . . . . .                         | 5                | —                | —                      | 3                     | 7            | 11          | 4                   | 8         | 1         | 43         |
| Australie . . . . .                     | —                | —                | —                      | 1                     | —            | 11          | —                   | —         | —         | 12         |
| Serv. hydrogr. . . . .                  | —                | —                | —                      | —                     | —            | —           | —                   | 5         | —         | 5          |
| Transports . . . . .                    | —                | —                | —                      | —                     | —            | —           | —                   | 1         | —         | 1          |
| <b>Total</b>                            | <b>17</b>        | <b>3</b>         | <b>4</b>               | <b>11</b>             | <b>24</b>    | <b>58</b>   | <b>20</b>           | <b>31</b> | <b>1</b>  | <b>166</b> |
| <b>Total général</b>                    | <b>36</b>        | <b>6</b>         | <b>8</b>               | <b>14</b>             | <b>30</b>    | <b>104</b>  | <b>56</b>           | <b>48</b> | <b>24</b> | <b>357</b> |

<sup>1)</sup> Albemarle, Cornwallis, Duncan, Exmouth, Montagu, Russell, Queen, Prince of Wales. — <sup>2)</sup> Drake, Good Hope, King Alfred, Leviathan. — <sup>3)</sup> Bacchante, Euryalus, Bedford, Essex, Kent, Monmouth, Cornwall, Suffolk, Berwick, Cumberland, Donegal, Lancaster. — <sup>4)</sup> Les cuirassés du service des ports et les garde-côtes forment l'Escadre de Réserve, et croisent ensemble 3 fois par an. — <sup>5)</sup> Empress of India, Nile, Sans Pareil, Trafalgar. — <sup>6)</sup> Formidable, Hannibal, Jupiter, Magnificent, Majestic, Mars, Prince George, Repulse. — <sup>7)</sup> Anson, Bembow, Camperdown, Collingwood, Resolution, Revenge. — <sup>8)</sup> Caesar, Canopus, Hood, Illustriss, Im-

## Personnel 1900.

| Troupes et charges de la marine.                                                                                                                                                                                                                                                                                                                                                                                                                            | Officiers et empl. | S.-off. et hommes. |
|-------------------------------------------------------------------------------------------------------------------------------------------------------------------------------------------------------------------------------------------------------------------------------------------------------------------------------------------------------------------------------------------------------------------------------------------------------------|--------------------|--------------------|
| 20 amiraux, 4 commodores, 146 capits de 1re cl., 217 capits de 2e cl. („commanders“), 1155 lts, 850 s.-lts, 28 off. de navigation et 1292 off. marin. („warrant“), 10 off. de la marine ind., 684 aspirants („midshipmen“), 295 cadets, dont 100 en mer; Garde-côtes par terre: 37 capits de 2e cl., 81 lts, 248 off. maritimes = 4517 off. de marine; à demi-solde: 49 am., 54 capits de 1re cl., 62 capits de 2e cl., 49 lts, 1 off. nav. = 215 . . . . . | 4782               | —                  |
| Section civile: 968 off. mécaniciens, 120 ing. „warrant“, 180 étudiants mécan., 151 aumôniers et professeurs (pour les off.) 402 médecins, 584 off. payeurs (dont 20 secrétaires d'amir.), 260 charpentiers, 14 professeurs (pour les sous-off. et les hommes), 3 maîtres-infirmiers = 2632; à demi-solde: 10 off. ingénieurs, 8 aumôniers; 23 médecins, 31 off. payeurs = 71 . . . . .                                                                     | 2708               | —                  |
| 42695 marins, 4788 artificiers, 3201 mécan., 22748 chauffeurs, 10320 mousses (3700 en mer, 6620 à bord de navires écoles), 7231 commis, infirmiers, domestiques etc., 728 indigènes                                                                                                                                                                                                                                                                         | —                  | 91676              |
| Total                                                                                                                                                                                                                                                                                                                                                                                                                                                       | 7485               | 91676              |
| Troupes de marine (dont la moitié à bord pendant 3 ans).<br>État-major: 5 off., 7 h.; 1 div. d'art. de marine: 120 off., 3963 h.; 3 div. d'inf. de marine: 330 off., 15275 h.; dépôt: 11 off., 77 h.; recrut.: 12 off. . . . .                                                                                                                                                                                                                              | 478                | 19322              |
| Effectif total de paix du personnel de la marine . . . . .                                                                                                                                                                                                                                                                                                                                                                                                  | 7913               | 110998             |
| Réserve de la marine de guerre: 3 off. d'admin, 3 commis, 7800 h. . . . .                                                                                                                                                                                                                                                                                                                                                                                   | 3                  | 7303               |
| Réserve de la marine marchande 1600 off., lts, sous-lts et aspirants (dont 60 font le service d'un à bord), 400 ing.-mécan.: 11700 marins de 1re cl., 11300 de 2e cl., 150 mousses, 3600 chauffeurs . . . . .                                                                                                                                                                                                                                               | 1900               | 26750              |
| Effectif total de guerre du personnel de la marine                                                                                                                                                                                                                                                                                                                                                                                                          | 9816               | 145051             |
| Chantiers. Au Royaume-Uni: 1005 employés, 30334 artificiers et ouvriers, 433 agents de police = 31772 h.; aux Colonies: 271 employés, 5127 artificiers etc., 225 agts de police = 5638 . . . . .                                                                                                                                                                                                                                                            |                    | 37395              |
| Dépôts d'art. et de torpilles. Au Royaume-Uni: 90 empl., 2406 ouvriers etc., 152 agts de police = 2648; aux colonies: 3 empl. 51 artificiers = 59 . . . . .                                                                                                                                                                                                                                                                                                 |                    | 2707               |
| Usines et dépôts de vivres. Au Royaume-Uni: 72 empl., 845 artisans et ouvriers, 59 agts de police = 976; aux colonies: 14 empl., 271 artisans etc. = 285 . . . . .                                                                                                                                                                                                                                                                                          |                    | 1361               |
| Hôpitaux. Au Royaume-Uni: 90 médecins, sœurs, empl., 275 domestiques etc., 34 agts de police = 899; aux colonies: 40 médecins, sœurs et empl., 138 domestiques etc., 5 agts de police = 183 . . . . .                                                                                                                                                                                                                                                       |                    | 582                |
| Personnel des chantiers, dépôts et hôpitaux 41945                                                                                                                                                                                                                                                                                                                                                                                                           |                    |                    |

placable, Hamillies, Benown, Royal Oak, Royal Sovereign, Victorious, Devastation. —  
 \*) Y compris 2 bâtiments appartenant au gouvernement de l'Empire Indien, v. Empire Indien.



## Notices statistiques sur les colonies britanniques en général.

*Superficie et population.*

Toutes les dépendances (dép.) d'une possession ainsi que toutes les possessions se trouvant dans n'importe quels rapports de dépendance d'une autre possession, sont ajoutées dans le tableau suivant à cette dernière et marquées comme n'ayant pas d'administration indépendante par l'impression en retraité des noms respectifs. Les possessions n'ayant point d'administration coloniale sont marquées par un astérisque (\*), les protectorats, par l'addition du mot „(prot.)“.

|                                                | Milles c.<br>anglais. | Kilom. c.       | Population.               | Par<br>kil. c. |
|------------------------------------------------|-----------------------|-----------------|---------------------------|----------------|
| <b>I. Méditerranée.</b>                        |                       |                 |                           |                |
| Gibraltar . . . . .                            | 1,9                   | 5               | 27460 (01)                | —              |
| Malte . . . . .                                | 125                   | 323             | 184333 (99)               | 571            |
| Chypre . . . . .                               | 3684                  | 9382            | 227900 (99)               | 23             |
| <b>Total I</b>                                 | <b>3711</b>           | <b>9610</b>     | <b>439693</b>             | <b>46</b>      |
| <b>II. Asie.</b>                               |                       |                 |                           |                |
| Empire de l'Inde (v. p. 373) . . . . .         | 1944700               | 5 038600        | 295 252700 (01)           | 59             |
| Ceylan . . . . .                               | 25833                 | 65610           | 3 596170 (01)             | 55             |
| Maldives (prot.) . . . . .                     | 115                   | 300             | 30000                     | 100            |
| Straits Settlements . . . . .                  | 1543                  | 3998            | 604916 (99)               | 161            |
| Singapore . . . . .                            | 314                   | 555             | 194584 (91)               | 333            |
| Malacca . . . . .                              | 710                   | 1839            | 92170 (91)                | 50             |
| Penang . . . . .                               | 619                   | 1604            | 235618 (91)               | 147            |
| Ile de Christmas, Dép. <sup>1)</sup> . . . . . | 39                    | 102             | 733 (01)                  | 7              |
| Iles de Keeling, Dép. . . . .                  | 8                     | 22              | 595 (98)                  | 27             |
| Protectorats malaisiens . . . . .              | 27000                 | 70000           | 620000 (99)               | 15             |
| Férak . . . . .                                | 7800                  | 19000           | 398000 (99)               | 16             |
| Selangor . . . . .                             | 3100                  | 8000            | 160000 (99)               | 20             |
| Nagri Sembilan avec Sungai Ugong . . . . .     | 2700                  | 7000            | 85000 (99)                | 12             |
| Pahang . . . . .                               | 18900                 | 36000           | 80000 (99)                | 3              |
| Johore . . . . .                               | 6950                  | 18000           | 200000                    | 11             |
| Bornéo septentrionale . . . . .                | 28279                 | 73240           | 180000                    | 2,4            |
| Labouan . . . . .                              | 51                    | 133             | 5853 (91)                 | 44             |
| Sultanat de Brunéï (prot.) . . . . .           | 8100                  | 21000           | 50000                     | 2,5            |
| Sultanat de Sarawak (prot.) . . . . .          | 39855                 | 103221          | 320000                    | 3              |
| *Ile de Sprattley . . . . .                    | ?                     | ?               | inhabité                  | —              |
| *Cay Amboyna . . . . .                         | ?                     | ?               | ?                         | —              |
| Hongkong . . . . .                             | 30                    | 79              | 259310 (99)               | —              |
| Territoire affermé de Hongkong . . . . .       | 390                   | 1000            | 100000                    | 100            |
| *Iles de Kaméran . . . . .                     | 50                    | 130             | 100                       | 1              |
| Territoire affermé de Weihaiwei . . . . .      | 270                   | 700             | 118000                    | 170            |
| Iles de Béréin (prot.) . . . . .               | 230                   | 600             | 68000 (90)                | 113            |
| <b>Total II</b>                                | <b>2082540</b>        | <b>5 894740</b> | <b>301 406400</b>         | <b>56</b>      |
| <b>III. Afrique.</b>                           |                       |                 |                           |                |
| Gambie <sup>2)</sup> . . . . .                 | 4130                  | 10690           | 90404 (01)                | 8              |
| Sierra Léone . . . . .                         | 27760                 | 71900           | <sup>3)</sup> 126835 (94) | —              |
| Côte d'Or . . . . .                            | 72550                 | 187900          | 1 500000 (95)             | 8              |
| Lagos (avec Yorouba) . . . . .                 | 20070                 | 52000           | 3 000000                  | 56             |
| Nigeria . . . . .                              | 318730                | 898000          | 24 000000                 | 27             |

<sup>1)</sup> Dans l'Océan Indien. — <sup>2)</sup> La colonie proprement dite de Gambie n'a qu'une superficie de milles c. anglais (179 kil. c.) et une population de 13456 (01). — <sup>3)</sup> Ce chiffre se rapporte à la côte seulement.

|                                              | Milles c.<br>anglais. | Kilom. c. | Population.   | Par<br>kil. c. |
|----------------------------------------------|-----------------------|-----------|---------------|----------------|
| Protectorat de l'Afrique orientale           | 270000                | 700000    | 2 500000      | 3              |
| Protectorat d'Ouganda . . . . .              | 58000                 | 150000    | 1 000000      | 7              |
| Zanzibar (prot.) . . . . .                   | 988                   | 2560      | 210000        | 82             |
| Colonie du Cap (v. p. 878) . . . . .         | 292211                | 756808    | 2 265556 (99) | 2,5            |
| Basoutoland . . . . .                        | 12160                 | 31490     | 263500 (98)   | 8              |
| Protectorat des Bechouanes . . . . .         | 643000                | 1 665810  | 1 850000      | 0,8            |
| Rhodésia . . . . .                           |                       |           |               |                |
| Protect. de l'Afrique centrale brit.         | 27870                 | 70890     | 929970 (01)   | 13             |
| Natal (avec Zouloulant) . . . . .            |                       |           |               |                |
| Total III <sup>1)</sup>                      | 1 776000              | 4 597500  | 37 236400     | 8              |
| <b>IV. Amérique.</b>                         |                       |           |               |                |
| Dominion of Canada (v. p. 880) . . . . .     | 5 885300              | 8 767700  | 5 338883 (01) | 0,6            |
| Terre-Neuve . . . . .                        | 42734                 | 110670    | 310000 (99)   | 2              |
| Labrador, Dép. . . . .                       | 120000                | 310800    | 4106 (91)     | 0,01           |
| Honduras britannique . . . . .               | 39292                 | 21475     | 87478 (01)    | 1,7            |
| Iles de Bahama . . . . .                     | 5890                  | 13960     | 53735 (01)    | 4              |
| Jamaïque . . . . .                           | 4193                  | 10859     | 743943 (99)   | 68             |
| Iles Turques et Caïques, Dép.                | 238                   | 575       | 5604 (99)     | 9              |
| Iles de Cayman, Dép. . . . .                 | 235                   | 584       | 4323 (91)     | 7              |
| Cayes Pedro et Cayes Morant,<br>Dép. . . . . | ?                     | ?         | —             | —              |
| Iles du Vent . . . . .                       | 706                   | 1827      | 127484 (01)   | 70             |
| Iles Vierges . . . . .                       | 64                    | 165       | 4905 (01)     | 30             |
| Anguilla . . . . .                           | 35                    | 91        | 3890 (01)     | 43             |
| St-Christophe (St. Kitts) . . . . .          | 68                    | 176       | 39782 (01)    | 169            |
| Nièves . . . . .                             | 46                    | 118       | 12774 (01)    | 108            |
| Redonda . . . . .                            |                       |           | 18 (01)       |                |
| Barbude . . . . .                            | 73                    | 189       | 775 (01)      | 4              |
| Antigua . . . . .                            | 97                    | 251       | 34178 (01)    | 126            |
| Montserrat . . . . .                         | 33                    | 83        | 12215 (01)    | 147            |
| Dominique . . . . .                          | 291                   | 754       | 22894 (01)    | 38             |
| Iles sous le Vent . . . . .                  | 550                   | 1425      | 158626        | 111            |
| St-Lucie . . . . .                           | 237                   | 614       | 49895 (01)    | 81             |
| St-Vincent . . . . .                         | 147                   | 381       | 44633 (99)    | 117            |
| Grenade et Grenadines . . . . .              | 166                   | 430       | 64098 (99)    | 149            |
| Barbade . . . . .                            | 166                   | 430       | 191000 (99)   | 444            |
| Trinité et Tobago . . . . .                  | 1868                  | 4839      | 269780 (01)   | 56             |
| Trinité . . . . .                            | 1754                  | 4544      | 251009 (01)   | 55             |
| Tobago . . . . .                             | 114                   | 295       | 18751 (01)    | 63             |
| *Sombbrero . . . . .                         | ?                     | ?         | —             | —              |
| Guyane britannique . . . . .                 | 95160                 | 246470    | 294943 (00)   | 1,2            |
| Total IV                                     | 3 664810              | 9 491570  | 7 438800      | 0,8            |
| <b>V. Mer du Sud.</b>                        |                       |           |               |                |
| État-Unis d'Australie (v. p. 888) . . . . .  | 8 061521              | 7 929914  | 4 357350 (01) | 0,5            |
| Nouv.-Zélande et dép. (v. p. 886)            | 1 04612               | 270935    | 822860 (01)   | 3              |
| Iles Fiji . . . . .                          | 8045                  | 20837     | 122673 (99)   | 6              |
| Ile Rotoumah, Dép. . . . .                   |                       |           |               |                |
| Iles Tonga (prot.) . . . . .                 | 439                   | 1187      | 26000         | 23             |
| *Ile Johnston <sup>2)</sup> . . . . .        | 0,8                   | 2         | —             | —              |

<sup>1)</sup> Socotra et la Côte des Somalis, v. Empire Indien. — <sup>2)</sup> Administrée par le gouverneur des Iles Fiji, en sa qualité de commissaire en chef pour le Pacifique occidental.

|                                          | Milles c.<br>anglais. | Kilom. c.        | Population.       | Par<br>kil. c. |
|------------------------------------------|-----------------------|------------------|-------------------|----------------|
| *Iles Fanning <sup>1)</sup> . . . . .    | 258                   | 668              | 200               | 0,3            |
| *Iles de l'Union . . . . .               | 5                     | 14               | 500               | 86             |
| *Iles Phénix <sup>1)</sup> . . . . .     | 4                     | 10               | —                 | —              |
| *Iles Gilbert <sup>1)</sup> . . . . .    | 165                   | 428              | 25600             | 60             |
| *Iles Ellice <sup>1)</sup> . . . . .     | 14                    | 87               | 2500              | 68             |
| *Iles Salomon <sup>1)</sup> . . . . .    | 18100                 | 33900            | 140000            | 4              |
| *Iles Santa-Cruz <sup>1)</sup> . . . . . | 362                   | 938              | 7000              | 7              |
| *Iles Tucopia . . . . .                  | 25                    | 66               | 700               | 10             |
| Ile Ducie . . . . .                      | 1                     | 2                | —                 | —              |
| <b>Total V</b>                           | <b>8188600</b>        | <b>8 259000</b>  | <b>5 505400</b>   | <b>0,7</b>     |
| <b>VI. Océan de l'Inde.</b>              |                       |                  |                   |                |
| Ile Maurice . . . . .                    | 789                   | 1914             | 379659 (99)       | 198            |
| Dép. Rodrigues . . . . .                 | 42                    | 110              | 2772 (97)         | 25             |
| „ Cargados, Garaïos etc. . . . .         | 87                    | 174              | 415 (71)          | 2              |
| „ Seychelles . . . . .                   | 102                   | 264              | 19688 (99)        | 74             |
| „ Amirantes . . . . .                    | 32                    | 83               | 97 (71)           | 1,3            |
| „ Ile Aldabra etc. . . . .               | 61                    | 157              | —                 | —              |
| „ Tchagos et Oll-Islands. . . . .        | 42                    | 110              | 689 (71)          | 6              |
| <b>Total VI</b>                          | <b>1085</b>           | <b>2812</b>      | <b>408300</b>     | <b>143</b>     |
| <b>VII. Océan Atlantique.</b>            |                       |                  |                   |                |
| Bermudes . . . . .                       | 19                    | 50               | 17535 (01)        | 351            |
| Ascension . . . . .                      | 34                    | 83               | 424 (96)          | 6              |
| Ste-Hélène . . . . .                     | 47                    | 123              | 9850 (01)         | 80             |
| Tristan da Cunha . . . . .               | 45                    | 116              | 70 (00)           | 0,6            |
| Iles Falkland . . . . .                  | 4839                  | 12532            | 1759 (99)         | 0,14           |
| <b>Total VII</b>                         | <b>4984</b>           | <b>12909</b>     | <b>29650</b>      | <b>2,3</b>     |
| <b>Total général</b>                     | <b>10 721180</b>      | <b>27 767140</b> | <b>852 459600</b> | <b>14</b>      |

*Finances et commerce en 1899.*

Budget, dette, exportation et importation (y compris l'importation et l'exportation des métaux précieux) et navigation (c'est-à-dire capacité totale des navires entrés et sortis en milliers de tonnes).

| Pays.                             | Re-<br>cettes. | Dé-<br>penses. | Dette.  | Impor-<br>tation. | Expor-<br>tation. | Navi-<br>ga-<br>tion. |
|-----------------------------------|----------------|----------------|---------|-------------------|-------------------|-----------------------|
| (En milliers de livres sterl.)    |                |                |         |                   |                   |                       |
| Gibraltar . . . . .               | 80             | 60             | 16      | —                 | —                 | 8 639                 |
| Malte . . . . .                   | 354            | 351            | 79      | 6 689             | 5 450             | 6 591                 |
| Chypre (1899—1900) . . . . .      | 201            | 135            | 314     | 290               | 265               | 519                   |
| Indien (1899—1900) . . . . .      | 68 637         | 65 808         | 212 068 | 68 891            | 81 787            | 8 637                 |
| Iles de Baréin . . . . .          | —              | —              | —       | 642               | 654               | 239                   |
| Gambie . . . . .                  | 47             | 80             | —       | 241               | 242               | 235                   |
| Sierra Leone . . . . .            | 168            | 145            | —       | 690               | 336               | 1 182                 |
| Côte-d'Or . . . . .               | 323            | 210            | —       | 1 323             | 1 112             | 1 250                 |
| Lagos . . . . .                   | 123            | 223            | —       | 967               | 916               | 969                   |
| Nigeria (1899—1900) . . . . .     | 164            | —              | —       | 726               | 589               | —                     |
| Colonie du Cap . . . . .          | 8 781          | 8 190          | 31 410  | 14 689            | 22 831            | 14 971                |
| Basoutoland (1899—1900) . . . . . | 70             | 59             | —       | —                 | 134               | —                     |

<sup>1)</sup> V. p. 652 la note 2).

| Pays.                                          | Re-<br>cettes. | Dé-<br>penses. | Dettes. | Impor-<br>tation. | Expor-<br>tation. | Nav-<br>i-<br>ga-<br>tion. |
|------------------------------------------------|----------------|----------------|---------|-------------------|-------------------|----------------------------|
| Zanzibar . . . . .                             | 1 597          | 1 518          | —       | 1 597             | 1 518             | 661                        |
| Rhodésie (1900—01) . . . . .                   | 437            | 781            | —       | —                 | —                 | —                          |
| Natal . . . . .                                | 2 081          | 1 915          | 9 019   | 5 559             | 1 525             | 2 779                      |
| Iles de Bahama . . . . .                       | 33             | 69             | 118     | 339               | 169               | 969                        |
| Jamaïque (1898—99) . . . . .                   | 774            | 720            | 1 875   | 1 844             | 1 868             | 1 794                      |
| Iles Turques . . . . .                         | 8              | 8              | —       | 26                | 32                | 23                         |
| Iles Vierges . . . . .                         | 8              | 2              | —       | 4                 | 4                 | 11                         |
| St-Christophe, Nièves et<br>Anguilla . . . . . | 43             | 47             | 74      | 148               | 160               | 520                        |
| Antigua . . . . .                              | 43             | 53             | 187     | 116               | 128               | 444                        |
| Montserrat . . . . .                           | 7              | 17             | 19      | 37                | 16                | 186                        |
| Dominique . . . . .                            | 26             | 25             | 71      | 70                | 66                | 488                        |
| St-Lucia . . . . .                             | 71             | 64             | 187     | 283               | 99                | 1 279                      |
| St-Vincent . . . . .                           | 33             | 48             | 11      | 104               | 34                | 346                        |
| Grenade . . . . .                              | 69             | 59             | 123     | 237               | 268               | 464                        |
| Barbade . . . . .                              | 178            | 208            | 414     | 998               | 846               | 1 265                      |
| Trinité et Tobago . . . . .                    | 651            | 651            | 922     | 2 536             | 2 573             | 1 262                      |
| Guyane (1899—1900) . . . . .                   | 589            | 526            | 929     | 1 319             | 1 923             | 653                        |
| Australie (1899—1900) . . . . .                | 28 685         | 28 995         | 195 351 | 63 570            | 77 066            | 21 377                     |
| Nouv.-Zélande (1899—1900) . . . . .            | 5 700          | 5 140          | 47 874  | 8 740             | 11 938            | 1 619                      |
| N.-Guinée . . . . .                            | 12             | 16             | —       | 53                | 69                | 39                         |
| Iles Fiji . . . . .                            | 99             | 96             | 205     | 263               | 432               | 325                        |
| Bermudes . . . . .                             | 40             | 39             | 45      | 394               | 119               | 569                        |
| St-Hélène . . . . .                            | 12             | 11             | —       | 64                | 5                 | 109                        |
| Iles Falkland . . . . .                        | 15             | 13             | —       | 74                | 139               | 147                        |

(En milliers de roupies.)

|                                       |        |        |                     |         |         |       |
|---------------------------------------|--------|--------|---------------------|---------|---------|-------|
| Ceylan . . . . .                      | 25 913 | 24 952 | { 2 252<br>1) 3 449 | 111 992 | 111 956 | 7 439 |
| Aden et Perim (1899—1900) . . . . .   | —      | —      | —                   | 44 265  | 38 245  | —     |
| Côte des Somalis (1899—00) . . . . .  | 386    | 340    | —                   | 6 788   | 5 835   | —     |
| Afrique orientale (1899—00) . . . . . | (1) 75 | —      | —                   | 6 642   | 1 325   | —     |
| Ouganda (1895) . . . . .              | —      | —      | —                   | 222     | 245     | —     |
| Ile Maurice . . . . .                 | 9 066  | 8 407  | 1) 1 192            | 19 096  | 24 745  | 664   |
| Rodriguez . . . . .                   | 19     | 25     | —                   | 99      | 143     | —     |
| Seychelles . . . . .                  | 363    | 269    | —                   | 985     | 1 853   | —     |

(En milliers de dollars.)

|                               |        |        |         |         |         |        |
|-------------------------------|--------|--------|---------|---------|---------|--------|
| Straits Settlements . . . . . | 5 200  | 5 061  | —       | 288 939 | 239 056 | 14 395 |
| Pérah . . . . .               | 6 580  | 5 442  | —       | 11 615  | 25 707  | —      |
| Selangor . . . . .            | 6 692  | 5 415  | —       | 18 008  | 30 894  | —      |
| Negri Sembilan . . . . .      | 1 085  | 862    | 340     | —       | —       | —      |
| Pahang . . . . .              | 375    | 1 314  | 3 464   | 1 532   | 2 062   | —      |
| Bornéo septentr. . . . .      | 547    | 410    | —       | 2 457   | 3 440   | —      |
| Labouan . . . . .             | 53     | 62     | —       | 1 123   | 747     | 348    |
| Sarawak . . . . .             | 851    | 842    | —       | 3 232   | 4 476   | —      |
| Hongkong . . . . .            | 3 610  | 3 168  | 1) 542  | —       | —       | 13 437 |
| Canada (1899—1900) . . . . .  | 59 402 | 59 402 | 265 494 | 189 623 | 191 394 | 14 175 |
| Terre-Neuve . . . . .         | 1 703  | 1 785  | 17 572  | 6 245   | 6 986   | 1 241  |
| Honduras brit. . . . .        | 250    | 262    | 168     | 1 029   | 1 276   | 382    |

1) En milliers de livres sterl.

## Communications.

## Chemins de fer en exploitation en 1899.

|                                  | M. angl. | Kil.    |                            | M. angl. | Kil.    |
|----------------------------------|----------|---------|----------------------------|----------|---------|
| Malte . . . . .                  | 8        | = 13    | Terre-Neuve . . . . .      | 688      | = 1027  |
| Inde anglaise . . . . .          | 23478    | = 37788 | Jamaïque . . . . .         | 185      | = 298   |
| Ceylan . . . . .                 | 297      | = 478   | Barbade . . . . .          | 24       | = 98    |
| Colonie du Cap . . . . .         | 3390     | = 8847  | Trinité . . . . .          | 81       | = 120   |
| Natal . . . . .                  | 585      | = 861   | Guyane brit. . . . .       | 86       | = 58    |
| Rhodésia . . . . .               | 578      | = 980   | Australie . . . . .        | 12656    | = 20568 |
| Afrique orient. (1901) . . . . . | 507      | = 838   | Nouvelle-Zélande . . . . . | 2257     | = 3632  |
| Canada . . . . .                 | 17260    | = 27761 | Ile Maurice . . . . .      | 104      | = 167   |

## Lignes télégr. en exploitation en 1899.

|                               | M. angl. | Kil.    |                             | M. angl. | Kil.    |
|-------------------------------|----------|---------|-----------------------------|----------|---------|
| Malte . . . . .               | 65       | = 105   | Bahamas . . . . .           | 6        | = 10    |
| Inde anglaise . . . . .       | 51769    | = 83218 | Jamaïque . . . . .          | 648      | = 1035  |
| Ceylan . . . . .              | 1167     | = 1878  | St-Vincent (1894) . . . . . | 85       | = 137   |
| Straits Settlements . . . . . | 1834     | = 2181  | Barbade (1894) . . . . .    | 58       | = 98    |
| Labouan . . . . .             | 6        | = 10    | Trinité . . . . .           | 94       | = 151   |
| Côte d'Or . . . . .           | 688      | = 1107  | Guyane brit. . . . .        | 515      | = 829   |
| Lagos . . . . .               | 230      | = 370   | Australie (1899) . . . . .  | 42244    | = 71203 |
| Colonie du Cap . . . . .      | 7860     | = 11845 | Nouvelle-Zélande . . . . .  | 7900     | = 11688 |
| Natal . . . . .               | 1337     | = 2136  | Ile Maurice . . . . .       | 185      | = 217   |
| Rhodésia . . . . .            | 2536     | = 4081  | Ste Hélène . . . . .        | 80       | = 129   |
| Canada . . . . .              | 38075    | = 58228 | Bermudes . . . . .          | 180      | = 209   |
| Terre-Neuve . . . . .         | 1814     | = 2115  |                             |          |         |

## Notices statistiques sur l'Inde anglaise.

Superficie et population (d'après les résultats provisoires du recensement du 1er mars 1901).

|                                                            | Milles c. anglais. | Kilom. c.       | Population du sexe |           | total.            | par kil. c. |
|------------------------------------------------------------|--------------------|-----------------|--------------------|-----------|-------------------|-------------|
|                                                            |                    |                 | mascul.            | féminin.  |                   |             |
| Bengale . . . . .                                          | 155343             | 402180          | 37 376438          | 37 386582 | 74 713020         | 186         |
| Provinces du Nord-Ouest et Aoudh . . . . .                 | 107503             | 278421          | 24 620961          | 23 075368 | 47 696324         | 171         |
| Pandjab . . . . .                                          | 110667             | 286616          | 11 582455          | 9 974582  | 21 557037         | 75          |
| Pays limitr. occid. }<br>Pop. recensée }<br>Pop. évaluée } | 81600              | 81800           | 501123             | 362944    | 864067            | 16          |
| Belouchistan . . . . .                                     |                    |                 | 141600             | 366800    | 465720            |             |
| Ajmir-Merwara . . . . .                                    | 2711               | 7021            | 250721             | 225609    | 476330            | 68          |
| Bombay . . . . .                                           | 126064             | 328903          | 9 567625           | 8 975649  | 18 543274         | 57          |
| Aden . . . . .                                             | 80                 | 200             | 28180              | 18042     | 41222             | 206         |
| Provinces centrales                                        | 86501              | 224028          | 4 841832           | 5 003486  | 9 845318          | 44          |
| Bélar . . . . .                                            | 17718              | 45888           | 1 394107           | 1 358311  | 2 752418          | 60          |
| Coorg . . . . .                                            | 1583               | 4100            | 100214             | 80247     | 180461            | 44          |
| Madras . . . . .                                           | 141188             | 365665          | 18 853024          | 19 355585 | 38 208609         | 104         |
| Assam . . . . .                                            | 73100              | 189200          | 3 142561           | 2 979649  | 6 122201          | 32          |
| Bourmanie . . . . .                                        | 257900             | 588350          | 4 705094           | 4 516087  | 9 221181          | 17          |
| Iles Andaman . . . . .                                     | 8140               | 8140            | 18581              | 9918      | 24499             | 3           |
| <b>Provinces</b>                                           | <b>1 205700</b>    | <b>3 122800</b> | <b>—</b>           | <b>—</b>  | <b>231 578200</b> | <b>74</b>   |

|                                                    | Milles c.<br>anglais. | Kilom. c. | Population |          |            | par<br>kil. c. |
|----------------------------------------------------|-----------------------|-----------|------------|----------|------------|----------------|
|                                                    |                       |           | du sexe    |          | total.     |                |
|                                                    |                       |           | mascul.    | féminin. |            |                |
| États du Bengale . . . . .                         | 88588                 | 99806     | 1 899704   | 1 886011 | 3 785715   | 38             |
| États des provinces<br>du Nord-Ouest . . . . .     | 5109                  | 13282     | 411897     | 387778   | 799675     | 60             |
| Cachemire . . . . .                                | 80900                 | 209600    | 1 586428   | 1 261667 | 2 898095   | 14             |
| États du Pandjab . . . . .                         | 38299                 | 99190     | 2 417932   | 2 020884 | 4 438816   | 45             |
| États du Radjpou-<br>tana . . . . .                | 180268                | 337380    | 5 167640   | 4 673392 | 9 841032   | 29             |
| États de Bombay . . . . .                          | 69045                 | 178819    | 3 604975   | 3 886716 | 6 891691   | 37             |
| Baroda . . . . .                                   | 8226                  | 21805     | 1 007944   | 942983   | 1 950927   | 92             |
| États de l'Inde cen-<br>trale . . . . .            | 77808                 | 201515    | 4 357225   | 4 144658 | 8 501883   | 42             |
| États des provinces<br>centrales . . . . .         | 39435                 | 76284     | 982823     | 1 000673 | 1 983496   | 26             |
| Hyderabad . . . . .                                | 82698                 | 214179    | 5 664772   | 5 510195 | 11 174897  | 52             |
| Mysore . . . . .                                   | 27986                 | 72351     | 2 796165   | 2 742817 | 5 538482   | 77             |
| États de Madras . . . . .                          | 9609                  | 24886     | 2 100813   | 2 090009 | 4 190822   | 168            |
| États de Bourmanie<br>Pop. recensée . . . . .      | 56300                 | 146000    | 609895     | 618565   | 1 228460   | 10,1           |
| Pop. évaluée . . . . .                             |                       |           |            |          | 200000     |                |
| Dépendances d'Aden<br>Protectorat arabes . . . . . | 84900                 | 219900    | —          | —        | 306000     | 1,4            |
| Côte des Somalis . . . . .                         | 15560                 | 40800     | —          | —        | 140000     | 3              |
| Socotra . . . . .                                  | 68000                 | 178000    | —          | —        | 154000     | 0,3            |
| États tributaires . . . . .                        | 1883                  | 3579      | —          | —        | 12000      | 3              |
| États tributaires . . . . .                        | 739000                | 1 914300  | —          | —        | 68 679500  | 37             |
| Empire de l'Inde . . . . .                         | 1 944700              | 5 086600  | —          | —        | 295 252700 | 59             |

*Repartition de la population soumise au recensement d'après les cultes  
1891.*

|                                                      |            |                                 |          |
|------------------------------------------------------|------------|---------------------------------|----------|
| Hindous . . . . .                                    | 207 781727 | Bouddhistes et Djasas . . . . . | 8 547999 |
| Musulmans . . . . .                                  | 57 321164  | Chrétiens . . . . .             | 2 284380 |
| Naturalistes (tribus habitant<br>les bois) . . . . . | 9 280467   | Sikhs . . . . .                 | 1 907533 |
|                                                      |            | Autres . . . . .                | 149861   |
|                                                      |            | <b>Total 287 223431</b>         |          |

*Répartition de la population soumise au recensement d'après la profession  
1891.*

|                          |            |                                                 |           |
|--------------------------|------------|-------------------------------------------------|-----------|
| Fonctionnaires . . . . . | 5 600153   | Enseignement et arts . . . . .                  | 5 672191  |
| Force publique . . . . . | 664422     | Domestiques attachés à la<br>personne . . . . . | 11 220072 |
| Agriculture . . . . .    | 175 381289 | Ouvriers . . . . .                              | 25 468017 |
| Industrie . . . . .      | 47 600581  | Autres . . . . .                                | 6 978184  |
| Commerce . . . . .       | 4 685579   |                                                 |           |
| Transports . . . . .     | 3 952993   | <b>Total 287 223431</b>                         |           |

*Émigration des Koulis.*

|                                          | 1897/98. | 1898/99. | 1899/00. |                                  | 1897/98. | 1898/99. | 1899/00. |
|------------------------------------------|----------|----------|----------|----------------------------------|----------|----------|----------|
| Ile Maurice . . . . .                    | 426      | —        | —        | Iles Fiji . . . . .              | 587      | —        | 1490     |
| Natal . . . . .                          | 6036     | 4958     | 1590     | Surinam . . . . .                | 618      | 616      | —        |
| Afrique orient.<br>britannique . . . . . | 2793     | 9768     | 9931     | <b>Total 19495</b>               |          |          | 19613    |
| As occ. angl. 1851 . . . . .             | 1851     | 1891     | 2488     | Émigrés re-<br>tournés . . . . . | 4218     | 4286     | 9484     |
| Asie brit. . . . .                       | 1194     | 2580     | 4959     |                                  |          |          |          |

## Population des villes (Cités) ayant plus de 50000 habitants.

## Résultats provisoires du recensement de 1901.

|                                   |          |                        |        |                          |       |
|-----------------------------------|----------|------------------------|--------|--------------------------|-------|
| Calcutta . . . . .                | 1 821664 | Lahore . . . . .       | 120058 | Salem . . . . .          | 70627 |
| Bombay . . . . .                  | 770843   | Meerut . . . . .       | 118642 | Koll (Allgarh) . . . . . | 70127 |
| Madras . . . . .                  | 509397   | Surat . . . . .        | 118964 | Mysore . . . . .         | 68151 |
| Hyderabad (Dek-<br>kan) . . . . . | 446291   | Barell . . . . .       | 117438 | Darbhangha . . . . .     | 65990 |
| Lucknow . . . . .                 | 263951   | Karachi . . . . .      | 115407 | Saharanpur . . . . .     | 63850 |
| Rangoon . . . . .                 | 233326   | Poona . . . . .        | 111885 | Gorakhpur . . . . .      | 63059 |
| Delhi . . . . .                   | 208385   | Madura . . . . .       | 105501 | Farakhabad . . . . .     | 62878 |
| Benares . . . . .                 | 208096   | Trichinopoly . . . . . | 104690 | Jodhpur . . . . .        | 60437 |
| Cawnpore . . . . .                | 197000   | Baroda . . . . .       | 103782 | Kambakonam . . . . .     | 59688 |
| Agra . . . . .                    | 188300   | Dacca . . . . .        | 90679  | Mattrra . . . . .        | 59574 |
| Mandalay . . . . .                | 182498   | Jabalpur . . . . .     | 89708  | Hubli . . . . .          | 58149 |
| Allahabad . . . . .               | 175748   | Mirzapur . . . . .     | 79787  | Bellary . . . . .        | 57700 |
| Amritsar . . . . .                | 162548   | Rampur . . . . .       | 77862  | Tanjore . . . . .        | 57605 |
| Jaipur . . . . .                  | 159550   | Ajmer . . . . .        | 75759  | Alwar . . . . .          | 56740 |
| Bangalore . . . . .               | 159080   | Shahjehanpur . . . . . | 75693  | Negapatam . . . . .      | 56455 |
| Howrah . . . . .                  | 157847   | Calcut . . . . .       | 75510  | Ihanai . . . . .         | 55388 |
| Patna . . . . .                   | 135172   | Moradabad . . . . .    | 75176  | Bikaner . . . . .        | 53071 |
| Nagpur . . . . .                  | 124599   | Sholapur . . . . .     | 74521  | Coimbatore . . . . .     | 52981 |
| Srinagar . . . . .                | 123536   | Faizabad . . . . .     | 74076  | Cuddalore . . . . .      | 51880 |
|                                   |          | Gaya . . . . .         | 71187  |                          |       |

## Finances.

## Compte final de l'année financière 1899-1900. (En livres sterl.)

|                    | En Inde.  | En Angleterre. | Total.    |
|--------------------|-----------|----------------|-----------|
| Recettes . . . . . | 68 873621 | 263543         | 68 637164 |
| Dépenses . . . . . | 49 409695 | 16 392846      | 65 802541 |

## Budget 1900-1901. (En livres sterl.)

| Recettes brutes.                       |           |
|----------------------------------------|-----------|
| Impôt foncier . . . . .                | 18 078700 |
| Impôt sur l'opium . . . . .            | 4 559800  |
| Monopole du sel . . . . .              | 5 845100  |
| Timbre . . . . .                       | 3 267400  |
| Accise . . . . .                       | 3 819300  |
| Douanes . . . . .                      | 3 134300  |
| Autres droits . . . . .                | 6 019000  |
| Intérêts . . . . .                     | 627300    |
| Postes, télégraph., monnaie            | 2 397500  |
| Total des recettes ord. 70 155800      |           |
| Dépenses.                              |           |
| Intérêts de la dette . . . . .         | 1 981800  |
| Frais de perception . . . . .          | 7 657100  |
| Postes, télégraph., monnaie            | 2 111100  |
| Administration . . . . .               | 11 089600 |
| Dépenses civiles diverses . . . . .    | 3 934100  |
| Secours contre la famine . . . . .     | 3 848300  |
| Chemins de fer . . . . .               | 17 702100 |
| Total des dépenses 69 995500           |           |
| Déficit des provinces . . . . . 550600 |           |
| Total des dépenses 69 995500           |           |

## Dette publique au 31 mars 1900. (En livres sterl.)

|                                | En Inde.  | En Angleterre. | Total      |
|--------------------------------|-----------|----------------|------------|
| Dette consolidée . . . . .     | 74 983184 | 119 644401     | 194 627585 |
| Dette non-consolidée . . . . . | 13 040581 | 4 500000       | 17 440581  |
| Total                          |           | 88 023665      | 124 144401 |
|                                |           |                | 212 068066 |

*Commerce et communications par terre et par mer.  
Valeur de l'importation et de l'exportation. (En livres sterling.)*

|                                   | 1898—99.         |                  | 1899—1900.       |                  |
|-----------------------------------|------------------|------------------|------------------|------------------|
|                                   | Import.          | Export.          | Import.          | Export.          |
| Commerce spécial . . . . .        | 45 586894        | 73 900185        | 47 141243        | 70 455797        |
| Marchand. du gouv. . . . .        | 3 480791         | 52168            | 3 061745         | 71424            |
| Marchand. étrangères . . . . .    | —                | 2 247464         | —                | 3 194994         |
| Métaux précieux . . . . .         | 11 980409        | 4 940947         | 13 983457        | 5 304259         |
| <b>Total du commerce de mer</b>   | <b>69 998094</b> | <b>80 140764</b> | <b>64 185444</b> | <b>78 026473</b> |
| Marchandises . . . . .            | 3 667067         | 3 091901         | 4 108759         | 3 404553         |
| Métaux précieux . . . . .         | 394209           | 431695           | 597045           | 356633           |
| <b>Total du commerce de terre</b> | <b>4 061276</b>  | <b>3 523596</b>  | <b>4 705804</b>  | <b>3 760186</b>  |

*Commerce spécial de mer 1899—1900. (En milliers de livres sterling.)*

|                               | Imp.         |               | Exp.                  |               |
|-------------------------------|--------------|---------------|-----------------------|---------------|
|                               | Imp.         | Exp.          | Imp.                  | Exp.          |
| Grande-Bretagne . . . . .     | 32 503       | 20 589        | 1 589                 | 1 134         |
| Ceylan . . . . .              | 410          | 2 785         | 493                   | 1 809         |
| Hongkong . . . . .            | 735          | 5 800         | 1 601                 | 82            |
| Straits Settlements . . . . . | 1 290        | 3 662         | 330                   | 4 077         |
| Maurice . . . . .             | 1 099        | 648           | 338                   | 4 224         |
| Australie . . . . .           | 291          | 1 065         | 147                   | 3 561         |
| Autres possessions . . . . .  | 128          | 1 081         | 828                   | 5 077         |
| <b>Possess. brit.</b>         | <b>8 958</b> | <b>14 541</b> | <b>2 384</b>          | <b>1 063</b>  |
| Allemagne . . . . .           | 1 128        | 5 009         | —                     | —             |
| France . . . . .              | 684          | 4 435         | —                     | —             |
| Belgique . . . . .            | 1 234        | 2 274         | —                     | —             |
|                               |              |               | <b>Pays étrangers</b> | <b>10 686</b> |
|                               |              |               | <b>Total</b>          | <b>47 141</b> |
|                               |              |               |                       | <b>70 456</b> |

*Principaux articles du commerce spécial 1899—1900.*

(En milliers de livres sterling.)

| Importation.                               |                              | Exportation.               |       |
|--------------------------------------------|------------------------------|----------------------------|-------|
| Tissus de coton . 18 001                   | Vêtements etc. . . . . 844   | Oplum . . . . .            | 5 489 |
| Articles de fer et d'acier . . . . . 3 231 | Tissus de soie . . . . . 752 | Jute . . . . .             | 5 381 |
| Sucre . . . . . 2 251                      | Pierres précieuses 618       | Filés de coton . . . . .   | 4 601 |
| Pétrole . . . . . 2 120                    | Eau-de-vie . . . . . 571     | Articles en jute . . . . . | 4 153 |
| Objets de chemin de fer . . . . . 1 851    | Houille . . . . . 490        | Céréales . . . . .         | 3 354 |
| Machines . . . . . 1 695                   | Matières colorantes 429      | Linette . . . . .          | 3 002 |
| Filés de coton . . . . . 1 633             |                              | Indigo . . . . .           | 1 795 |
| Tissus de laine . . . . . 1 173            |                              | Navette . . . . .          | 1 347 |
|                                            |                              | Riz . . . . .              | 1 340 |
|                                            |                              | Coton . . . . .            | 990   |
|                                            |                              | Thé . . . . .              | 915   |
|                                            |                              | Peaux . . . . .            | 904   |

*Mouvement des ports relativement au commerce étranger 1899—1900.*

| Pavillon                   | Entrées.    |                 | Sorties.    |                 |
|----------------------------|-------------|-----------------|-------------|-----------------|
|                            | Nombre.     | Tonneaux.       | Nombre.     | Tonneaux.       |
| britannique . . . . .      | 2299        | 3 650004        | 2182        | 3 339763        |
| indo-britannique . . . . . | 571         | 72690           | 598         | 68596           |
| étranger . . . . .         | 670         | 691897          | 603         | 644723          |
| indigène . . . . .         | 855         | 55757           | 831         | 54056           |
| <b>Total 1899—1900</b>     | <b>4395</b> | <b>4 470848</b> | <b>4183</b> | <b>4 167138</b> |
| „ 1898—99                  | 4915        | 4 583186        | 4771        | 4 533460        |



**Chemins de fer.** En exploitation au 31 mars 1900: 24707 milles angl. = 39761 kil., dont 30482 kil. de lignes de l'État, 4687 kil. de lignes particulières, 4623 kil. de lignes d'États indigènes, 119 kil. de lignes étrangères.

**Postes 1899—1900.** Nombre des bureaux 10823, des lettres et cartes postales 448 868998, des journaux 30759149. — Recettes: 1299609, dépenses: 999118 livres sterl.

**Télégraphes au 31 mars 1900.** Nombre des bureaux 1851, non compris les bureaux télégraphiques des chemins de fer. Longueur des lignes 52909 milles angl. = 85147 kil., des fils 170766 m. angl. = 274816 kil., non-compris 283 m. angl. = 455 kil. de câbles. Nombre des dépêches 6237301.

**Téléphonie 1899—1900.** Réseaux urbains: nombre des stations et postes 3169, des réseaux 49, longueur des lignes 2907 kil.

#### Armée.

En vertu de la loi du 1 avril 1895 l'armée indienne est divisée en 4 corps (v. notices personnelles), subdivisés à leur tour comme suit.

Le I<sup>er</sup> corps comprend 3 rég. de cav. angl., 15 rég. ind.; 14 bat. d'inf. angl., 40 bat. ind.; 17 batt. de camp., 5 batt. de forteresse (angl.) et 5 batt. ind. de camp. et 1 de forteresse — total: 18 rég. de cav., 54 bat. d'inf., 23 batt. d'art.

Le II<sup>e</sup> corps se compose de 3 rég. de cav. angl., 9 rég. ind.; 17 bat. d'inf. angl., 25 bat. ind.; 18 batt. d'art. de camp., 9 batt. de forteresse (angl.) et 2 batt. de mont. ind., 1 corps du génie ind. — total: 12 rég. de cav., 42 bat. d'inf., 29 batt. d'art., 1 corps du génie.

Le III<sup>e</sup> corps compte 2 rég. de cav. angl., 3 rég. ind.; 10 bat. d'inf. angl., 30 bat. ind.; 11 batt. d'art. de camp., 4 batt. d'art. de forteresse, 9 comp. du génie ind. — total: 5 rég. de cav., 40 bat. d'inf., 15 batt. d'art., 9 comp. du génie.

Le IV<sup>e</sup> corps a 1 rég. de cav. angl., 8 rég. ind.; 11 bat. d'inf. angl., 25 bat. ind.; 15 batt. d'art. de camp., 9 batt. d'art. de forteresse, 2 batt. de mont. ind., 2 corps du génie ind. — total: 9 rég. de cav., 36 bat. d'inf., 26 batt. d'art. et 2 corps du génie.

#### Flotte 1899.

| Bâtiments.                                          | Ton-<br>neaux. | Chev.<br>ind. | Canons. | Tubes<br>lance-<br>torp. |
|-----------------------------------------------------|----------------|---------------|---------|--------------------------|
| 2 cuirassés à tourelle 1870 . . . . .               | 6240           | 2890          | 22      | —                        |
| 2 canonnières de 1 <sup>re</sup> cl. 1890 . . . . . | 1470           | 9000          | 12      | 6                        |
| 1 aviso à aubes 1886 . . . . .                      | 900            | 1270          | 4       | —                        |
| 4 transports 1862—91 . . . . .                      | 11500          | 18000         | —       | —                        |
| 7 bat. torp. de 1 <sup>re</sup> cl. . . . .         | 300            | 3300          | 14      | 35                       |
| 16 bâtiments . . . . .                              | 20410          | 28960         | 52      | 41                       |

En outre: 4 vapeurs en fer (1800 t., 5600 chev. ind.), 8 vapeurs en acier (2900 t., 5000 chev. ind.), 11 vapeurs de moindre grosseur, 1 navire pour le service hydrographique, 1 remorqueur, 1 dragueur, 1 bateau de garde, 1 vapeur en bois et 3 hulks.

En construction: 1 aviso à aubes.

**Notices statistiques sur la Colonie du Cap.**  
**Superficie et population (d'après le recensement de 1891).**

|                                     | Mille.   |        | Population |        |        |            |   |
|-------------------------------------|----------|--------|------------|--------|--------|------------|---|
|                                     | c. angl. | Kil c. | du sexe    |        | total. | par kil.c. |   |
|                                     |          |        | masc.      | fémin. |        |            |   |
| Colonie primitive . . . . .         | 191416   | 495747 | 485563     | 470923 | 956485 | 1,9        |   |
| Griqualand West . . . . .           | 15197    | 39359  | 49196      | 34179  | 83375  | 2,1        |   |
| East Griqualand . . . . .           | 7594     | 19668  | 73425      | 79193  | 152618 | 8          |   |
| Temboulard . . . . .                | 4192     | 10676  | 87370      | 93145  | 180415 | 17         |   |
| Transkey . . . . .                  | 2552     | 6609   | 71553      | 82010  | 153563 | 23         |   |
| Walfish Bay . . . . .               | 480      | 1114   | 831        | 447    | 768    | 0,7        |   |
| Territ. des Betchouanes . . . . .   | 66860    | 173160 | 7869       | 5367   | 12786  | 0,4        |   |
| Population des territoires réservés |          |        |            |        | 60000  |            |   |
| Pondoland . . . . .                 | 4040     | 10470  | —          | —      | 150000 | 14         |   |
|                                     | [202211] |        | [756803]   |        | —      | [1749960]  | 2 |

Population calculée de la Colonie à la fin de 1899: 2 265556.

Répartition de la population soumise au recensement d'après les races 1891.

|                               |        |                                                  |                 |
|-------------------------------|--------|--------------------------------------------------|-----------------|
| Européens ou Blancs . . . . . | 899198 | Nègres (Fingos, Cafres et Betchouanes) . . . . . | 841238          |
| Malais . . . . .              | 18918  | Métis et autres . . . . .                        | 250756          |
| Hottentots . . . . .          | 51850  |                                                  |                 |
|                               |        | <b>Total</b>                                     | <b>1 539960</b> |

Répartition de la population soumise au recensement d'après les cultes 1891 (non compris le territoire des Betchouanes).

|                       |        |                      |       |                         |                 |
|-----------------------|--------|----------------------|-------|-------------------------|-----------------|
| Protestants . . . . . | 782047 | Israélites . . . . . | 3009  | Autres sectes . . . . . | 1394            |
| Catholiques . . . . . | 17276  | Mohamétans . . . . . | 15099 | Païens ectc. . . . .    | 758400          |
|                       |        |                      |       | <b>Total</b>            | <b>1 527224</b> |

Villes de plus de 10000 habitants en 1891.

|                     |       |                          |       |                        |       |
|---------------------|-------|--------------------------|-------|------------------------|-------|
| Cape Town . . . . . | 51251 | Port Elizabeth . . . . . | 23266 | Beaconsfield . . . . . | 10478 |
| Kimberley . . . . . | 28718 | Graham's Town . . . . .  | 10498 |                        |       |

**Finances.**

Compte final de l'année financière 1899—1900. (En livres sterl.)

| Recettes.                         |                 | Dépenses.                      |                 |
|-----------------------------------|-----------------|--------------------------------|-----------------|
| Douanes . . . . .                 | 1 879408        | Dette publique . . . . .       | 1 415685        |
| Revenus de terres . . . . .       | 118053          | Législation . . . . .          | 83160           |
| Impôts sur les huttes . . . . .   | 79401           | Administration . . . . .       | 191347          |
| Taxes . . . . .                   | 174995          | Affaires médicales . . . . .   | 224743          |
| Timbres . . . . .                 | 328789          | Instruction publique . . . . . | 279071          |
| Vente de propriétés publ. . . . . | 82576           | Justice et police . . . . .    | 736197          |
| Mines . . . . .                   | 18766           | Terres publ. . . . .           | 244554          |
| Remboursements . . . . .          | 130177          | Chemins de fer . . . . .       | 2 017434        |
| Intérêts et primes . . . . .      | 85816           | Télégraphes . . . . .          | 187441          |
| Chemins de fer . . . . .          | 2 864880        | Postes . . . . .               | 808057          |
| Postes . . . . .                  | 303092          | Constructions publ. . . . .    | 201568          |
| Télégraphes . . . . .             | 164001          | Indigènes . . . . .            | 235330          |
| Autres recettes . . . . .         | 107320          | Milice et défense . . . . .    | 233429          |
| <b>Total des recettes ord.</b>    | <b>6 826274</b> | Autres dépenses . . . . .      | 330655          |
| Recettes extraord.                | 289478          | <b>Total des dépenses ord.</b> | <b>6 677651</b> |
| <b>Total des recettes</b>         | <b>6 565752</b> | Dépenses extraord.             | 1 095579        |
|                                   |                 | <b>Total des dépenses</b>      | <b>7 773230</b> |

## Dette publique le 31 déc. 1900.

|                         |           |                     |                        |
|-------------------------|-----------|---------------------|------------------------|
| Sans intérêts . . . . . | 65300     | à 4 1/2 % . . . . . | 2 040738               |
| à 3 % . . . . .         | 4 857400  | à 5 % . . . . .     | 642506                 |
| à 3 1/2 % . . . . .     | 8 669578  |                     |                        |
| à 4 % . . . . .         | 16 802313 |                     |                        |
|                         |           |                     | <b>Total 31 097826</b> |

## Commerce spécial 1900.

(En milliers de livres sterling.)

|                           | Imp.   | Exp.  |                        | Imp.          | Exp.          |
|---------------------------|--------|-------|------------------------|---------------|---------------|
| Grande-Bretagne . . . . . | 10 535 | 6 817 | Maurice . . . . .      | 855           | 1             |
| Pays-Bas . . . . .        | 183    | 1     | Indes britann. . . . . | 199           | —             |
| Belgique . . . . .        | 220    | 1     | Australie . . . . .    | 1 859         | 1             |
| Allemagne . . . . .       | 472    | 33    | États-Unis . . . . .   | 1 683         | 22            |
| Suède . . . . .           | 130    | —     | Brésil . . . . .       | 171           | —             |
| Natal . . . . .           | 532    | 90    | Autres pays . . . . .  | 475           | 76            |
|                           |        |       |                        |               |               |
|                           |        |       | <b>Total 1900:</b>     | <b>16 264</b> | <b>7 042</b>  |
|                           |        |       | „ 1899:                | <b>14 639</b> | <b>22 831</b> |

## Principaux articles d'exportation 1900.

|                       |       |                           |     |                 |     |
|-----------------------|-------|---------------------------|-----|-----------------|-----|
| Diamants . . . . .    | 8 434 | Laine . . . . .           | 838 | Peaux . . . . . | 349 |
| Plumes d'autruche 877 |       | Cuivre . . . . .          | 499 | Or . . . . .    | 337 |
|                       |       | Poils de chèvre . . . . . | 490 |                 |     |

## Mouvement des ports 1900 (y compris le cabotage).

|                              | Entrées:    |                  | Sorties:    |                  |
|------------------------------|-------------|------------------|-------------|------------------|
|                              | Nombre.     | Tonneaux.        | Nombre.     | Tonneaux.        |
| Vapeurs . . . . .            | 2285        | 8 894 124        | 2266        | 8 779 200        |
| Bâtiments à voiles . . . . . | 536         | 51 822 5         | 506         | 48 118 7         |
|                              |             |                  |             |                  |
| <b>Total</b>                 | <b>2821</b> | <b>9 412 349</b> | <b>2772</b> | <b>9 260 387</b> |

*Chemins de fer à la fin de 1900.* Chemins de fer d'État 3089 milles angl. (3362 kil.), chemins de fer privés 400 milles angl. (644 kil.), total 3489 milles angl. (4006 kil.).

*Postes 1900.* Envois pour l'Angleterre: Lettres 4 985 840, journaux et imprimés 1 797 540. En relation avec l'Angleterre et les autres pays: Lettres chargées 898 176, Mandats de poste 7 164 25 valant de 2 269 974 livres sterling. Recettes 342 481, Dépenses 346 979 livres sterling.

*Télégraphes 1900.* Nombre des bureaux 494, longueur des lignes 7467 milles angl. (12017 kil.), des fils 22 597 milles angl. (36366 kil.), nombre des dépêches 3 562 089.

*Troupes:* 1 rég. de Riflemen, comprenant (31 déc. 1895) 81 off., 80 off. hors service et 875 h.; en outre 50 indigènes, 743 chev., 9 pièces d'art. et 3 canons système Maxim. — Volontaires: Art. de camp. (220 h.), art. de forteresse et génie (335 h.), Riflemen à chev. 679, à pied (3855), corps de santé (186), cadets (1036), Rifle Clubs à chev. (477); total 46 corps comprenant 276 off., 457 sergents, 160 cornets, 316 sous-off. et 4579 h. — 11 pièces d'art. — Police: 854 Européens et 408 indig. avec 1009 chev.

## Notices statistiques sur le Dominion of Canada. (Puissance du Canada.)

## Superficie et population.

| Provinces et territoires.           | Milles c. anglais. | Kil. c.  | Population     |               | par k. c. |
|-------------------------------------|--------------------|----------|----------------|---------------|-----------|
|                                     |                    |          | recensée 1891. | évaluée 1895. |           |
| Ile du Prince Edouard . . . . .     | 2000               | 5180     | 109078         | 109158        | 31        |
| Nouvelle-Écosse . . . . .           | 20550              | 53220    | 450396         | 454642        | 8         |
| Nouv.-Brunswick . . . . .           | 26100              | 72780    | 321263         | 321276        | 4         |
| Québec . . . . .                    | 227500             | 589200   | 1488585        | 1547200       | 3         |
| Ontario . . . . .                   | 219650             | 568870   | 2114321        | 2199402       | 4         |
| Manitoba . . . . .                  | 64066              | 165924   | 152506         | 203549        | 1,2       |
| Colombie brit. . . . .              | 823300             | 990100   | 98173          | 121428        | 0,1       |
| Territoires <sup>1)</sup> . . . . . | 2 441180           | 6 322430 | 98967          | 116699        | —         |

Total | 3 826300 | 6 767700 | 4 832329 <sup>2)</sup> | 5 068364 | 0,6  
Population recensée 1901: 5 238888.

## Répartition de la population d'après les cultes 1891.

|                           |          |                                   |          |
|---------------------------|----------|-----------------------------------|----------|
| Catholiques . . . . .     | 1 992017 | Baptistes . . . . .               | 303839   |
| Méthodistes . . . . .     | 847765   | Autres cultes . . . . .           | 198878   |
| Presbytériens . . . . .   | 755326   | Païens et sans indic. de religion | 89355    |
| Église anglaise . . . . . | 646059   |                                   |          |
|                           |          | Total                             | 4 832329 |

Immigration. 1887: 84526; 1888: 89766; 1889: 91600; 1890: 75067; 1891: 82165.

## Villes de plus de 20000 habitants en 1901.

|                    |        |                    |       |                     |       |
|--------------------|--------|--------------------|-------|---------------------|-------|
| Montréal . . . . . | 266826 | Hamilton . . . . . | 52550 | London . . . . .    | 37983 |
| Toronto . . . . .  | 207971 | Winnipeg . . . . . | 42836 | Vancouver . . . . . | 26196 |
| Québec . . . . .   | 68834  | Halifax . . . . .  | 40787 | Victoria . . . . .  | 20821 |
| Ottawa . . . . .   | 59902  | St-Johns . . . . . | 40711 |                     |       |

## Finances. (En dollars.)

## Compte de l'année financière finissant le 30 juin 1900.

| Recettes brutes.                                   |           |                                         |           |
|----------------------------------------------------|-----------|-----------------------------------------|-----------|
| Douanes . . . . .                                  | 28 374148 | Droits de tonnage . . . . .             | 59946     |
| Accise . . . . .                                   | 9 868075  | Autres recettes . . . . .               | 1 056569  |
| Postes . . . . .                                   | 8 205535  |                                         |           |
| Chemins de fer, ca-<br>naux etc. . . . .           | 5 232459  | Total des recettes ord.                 | 51 029994 |
| Primes et escomptes . . . . .                      | 1 683051  | Emprunts . . . . .                      | 2 908007  |
| Intérêts . . . . .                                 | 163187    | Papier-monnaie . . . . .                | 4 640862  |
| Terres publiques . . . . .                         | 1 388024  | Placements, fonds div. . . . .          | 479325    |
|                                                    |           | Autres recettes . . . . .               | 344239    |
|                                                    |           | Total                                   | 59 402427 |
| Dépenses.                                          |           |                                         |           |
| Dettes publiques . . . . .                         | 13 892479 | Justice . . . . .                       | 897561    |
| Subvent. aux provinces . . . . .                   | 4 250608  | Police et prisons . . . . .             | 466826    |
| Gouvernement civil . . . . .                       | 1 420996  | Législation . . . . .                   | 850392    |
| Administr. des territoires<br>nord-ouest . . . . . | 686060    | Immigration, quarantaine . . . . .      | 570630    |
|                                                    |           | Pensions et fonds de retraite . . . . . | 418633    |

<sup>1)</sup> Y compris les îles Arctiques (777000 kil. c.). — <sup>2)</sup> Du sexe masculin 4 60471, du sexe féminin 2 872768.

|                               |           |                                 |                  |
|-------------------------------|-----------|---------------------------------|------------------|
| Milice et défense . . . . .   | 2 690168  | Travaux publics . . . . .       | 5 437160         |
| Travaux publics . . . . .     | 2 478715  | Autres dépenses . . . . .       | 819185           |
| Service par vapeur . . . . .  | 847617    |                                 |                  |
| Phares etc. . . . .           | 528485    | <b>Total des dépenses ordi-</b> |                  |
| Océanis aux tribus indiennes  | 1 037438  | naires . . . . .                | 42 975280        |
| Dépenses diverses . . . . .   | 1 491145  | Rachats . . . . .               | 4 039440         |
| Frais de perception . . . . . | 11 044528 | Papier-monnaie . . . . .        | 2 782405         |
| Douanes . . . . .             | 1 071322  | Subventions aux chem. de fer    | 735730           |
| Accise . . . . .              | 468994    | Placements, fonds div. . . . .  | 7 088247         |
| Postes . . . . .              | 8 758015  | Travaux publics . . . . .       | 7 088287         |
|                               |           | Dépenses diverses . . . . .     | 11 450548        |
|                               |           | <b>Total</b>                    | <b>59 402427</b> |

**Budget de 1901—1902.**

| Dépenses.                        |           | Dépenses.                     |                  |
|----------------------------------|-----------|-------------------------------|------------------|
| Dette publique . . . . .         | 13 628101 | Travaux publics . . . . .     | 680859           |
| Subvent. aux provinces . . . . . | 4 251500  | Phares etc. . . . .           | 938755           |
| Gouvernement civil . . . . .     | 1 526178  | Océanis aux tribus indiennes  | 769976           |
| Administr. des territoires       |           | Dépenses diverses . . . . .   | 8 519948         |
| nord-ouest . . . . .             | 3 014889  | Frais de perception . . . . . | 11 385822        |
| Justice . . . . .                | 2 768023  | <b>Total des dép. ordin.</b>  | <b>44 102324</b> |
| Législation . . . . .            | 638560    | Dépenses extraordin.          | 6 296500         |
| Milice . . . . .                 | 1 086264  |                               |                  |
|                                  |           | <b>Total</b>                  | <b>50 398824</b> |

**Dette publique au 1er juillet 1900.**

|                                         |                    |                                    |                          |
|-----------------------------------------|--------------------|------------------------------------|--------------------------|
| <b>Passifs (dont payables à Londres</b> | <b>227 958837)</b> |                                    | <b>346 206980</b>        |
| Sans intérêts . . . . .                 | 31 154114          | à 4% . . . . .                     | 148 708598               |
| à 2½% . . . . .                         | 9 733888           | à 5% . . . . .                     | 34 861629                |
| à 3% . . . . .                          | 59 174178          | à 6% . . . . .                     | 1 186056                 |
| à 2½% . . . . .                         | 76 690074          |                                    |                          |
| <b>Actifs . . . . .</b>                 |                    |                                    | <b>80 718178</b>         |
| Sans intérêts . . . . .                 | 17 930199          | à 5% . . . . .                     | 11 185173                |
| à 2½% . . . . .                         | 4 484446           | à 6% . . . . .                     | 21560                    |
| à 3% . . . . .                          | 16 789111          |                                    |                          |
| à 2½% . . . . .                         | 5 232126           | <b>Total au 1er juillet 1900 :</b> | <b>265 493807</b>        |
| à 4% . . . . .                          | 25 120564          | " " " "                            | <b>1899 : 266 278447</b> |

**Commerce et communications par terre et par mer.****Développement du commerce depuis 1896—97 à 1900—1901.**

| Année     | Import. générale. | Export. générale. | Import. spéciale. | Export. de produits indigènes et de métaux précieux. |
|-----------|-------------------|-------------------|-------------------|------------------------------------------------------|
| 1896—97   | 119 218609        | 137 950253        | 111 244031        | 128 959888                                           |
| 1897—98   | 140 323058        | 164 152688        | 130 698006        | 145 594385                                           |
| 1898—99   | 162 764306        | 168 896906        | 154 051693        | 138 462037                                           |
| 1899—1900 | 189 622613        | 191 894723        | 130 804316        | 170 642369                                           |
| 1900—01   | —                 | —                 | 181 226389        | 179 617681                                           |

**Commerce spécial 1899—1900. (En milliers de dollars.)**

| Pays.                     | Imp.    | Exp.   | Pays.                    | Imp.    | Exp.    |
|---------------------------|---------|--------|--------------------------|---------|---------|
| États-Unis . . . . .      | 109 844 | 59 667 | Allemagne . . . . .      | 8 388   | 1 108   |
| France . . . . .          | 661     | 2 030  | Chine et Japon . . . . . | 4 369   | 1 372   |
| Antilles . . . . .        | 1 106   | 3 125  | Terre Neuve . . . . .    | 2 281   | 366     |
| Amérique du Sud . . . . . | 993     | 1 148  | Autres pays . . . . .    | 8 277   | 5 263   |
| Angleterre . . . . .      | 44 790  | 96 563 |                          |         |         |
|                           |         |        |                          | 180 804 | 170 642 |

**Principaux articles de commerce en 1899—1900. (En milliers de doill.)**

| Importation.                          |        | Exportation.                          |        |
|---------------------------------------|--------|---------------------------------------|--------|
| Objets en fer . . . . .               | 22 170 | Tabac . . . . .                       | 1 905  |
| Houille . . . . .                     | 11 012 | Nouveautés . . . . .                  | 1 898  |
| Articles en laine 9 802               |        | Articles en cuir . . . . .            | 1 879  |
| Sucre . . . . .                       | 8 498  | Objets en lin et<br>en jute . . . . . | 1 839  |
| Fer . . . . .                         | 7 130  | Verreries . . . . .                   | 1 659  |
| Maïs . . . . .                        | 6 962  | Chapeaux etc. . . . .                 | 1 637  |
| Étoffes de coton . . . . .            | 6 475  | Laine . . . . .                       | 1 575  |
| Peaux . . . . .                       | 5 455  | Sémençes . . . . .                    | 1 441  |
| Coton . . . . .                       | 4 509  | Papier . . . . .                      | 1 408  |
| Bois et articles en<br>bois . . . . . | 4 461  | Voitures . . . . .                    | 1 405  |
| Articles chimiques 4 378              |        | Viande . . . . .                      | 1 371  |
| Soieries . . . . .                    | 3 883  | Imprimés . . . . .                    | 1 196  |
| Thé . . . . .                         | 3 604  | Cuivre . . . . .                      | 1 042  |
| Fruits . . . . .                      | 3 413  |                                       |        |
| Caoutchouc . . . . .                  | 3 214  |                                       |        |
| Étain . . . . .                       | 3 214  |                                       |        |
|                                       |        | Bois . . . . .                        | 29 464 |
|                                       |        | Céréales . . . . .                    | 21 542 |
|                                       |        | Fromage . . . . .                     | 19 854 |
|                                       |        | Mineral d'or . . . . .                | 14 149 |
|                                       |        | Viande . . . . .                      | 13 616 |
|                                       |        | Animaux . . . . .                     | 12 302 |
|                                       |        | Poissons . . . . .                    | 10 565 |
|                                       |        | Beurre . . . . .                      | 5 122  |
|                                       |        | Houille . . . . .                     | 4 600  |
|                                       |        | Fruits . . . . .                      | 3 306  |
|                                       |        | Articles en bois . . . . .            | 3 137  |
|                                       |        | Peaux . . . . .                       | 3 119  |
|                                       |        | Peausserie . . . . .                  | 1 863  |
|                                       |        | Instruments ara-<br>toires . . . . .  | 1 692  |
|                                       |        | Oeufs . . . . .                       | 1 458  |
|                                       |        | Foin . . . . .                        | 1 414  |
|                                       |        | Cuivre . . . . .                      | 1 387  |
|                                       |        | Mineral d'argent 1 354                |        |
|                                       |        | Nickel . . . . .                      | 1 040  |

**Mouvement des ports maritimes en 1899—1900.**

|                  | Nav. britanniques<br>et canadiens. |          | Nav. étrangers. |          | Total. |          |
|------------------|------------------------------------|----------|-----------------|----------|--------|----------|
|                  | Nav.                               | Tonn.    | Nav.            | Tonn.    | Nav.   | Tonn.    |
| Entrés . . . . . | 8177                               | 4 484283 | 6430            | 2 778488 | 14607  | 7 262721 |
| Sortis . . . . . | 7957                               | 4 162886 | 6982            | 2 749564 | 13939  | 6 912400 |

La flotte marchande comptait à la fin de 1900 : 6785 navires de mer jaug. 659534 tonn., dont 2101 vapeurs jaug. 293096 tonn.

*Chemins de fer.* Au 30 juin 1900 la longueur des chemins de fer en exploitation était de 17667 m. angl. = 28415 kil.

*Postes 1900.* Nombre des bureaux 9627. Nombre des lettres 178 292500. des cartes postales 27 130000, des journaux et imprimés 120 163021. Recettes 4 345623, dépenses 4 807434.

*Télégraphes 1900.* Nombre des bureaux 2865; longueur des lignes 84623 m. angl. = 55719 kil.; développement des fils 80604 m. angl. = 129717 kil.; nombre des dépêches 6 036814.

*Téléphonie 1900.* Nombre des bureaux 1580. longueur des lignes 18764 m. angl. = 22151 kil.; des fils 129111 m. angl. = 207780 kil.; nombre des conversations 156 217627.

**Armées et flotte.**

Le territoire du Canada est divisé en 12 districts militaires. Tous les sujets britanniques font partie, depuis l'âge de 18 ans jusqu'à celui de 60 ans, de la milice, convoquée en 4 classes. Les deux premières classes comprennent les hommes non-mariés âgés de 18 à 30 ans et de 30 à 45 ans; la 3e les hommes mariés âgés de 18 à 45 ans, la 4e les hommes âgés de 45 à 60 ans. Le recrutement de la milice se fait par voie d'enrôlement volontaire et par le tirage au sort; durée du service 3 ans. Le nombre annuel des réservistes, convoqués à des exercices de 8—16 jours, est de 45000. Armement: Fusil système Lee-Enfield, magasin fixe.

État au 30 juin 1900.

|                                       | Hommes.     | Chevaux.   |
|---------------------------------------|-------------|------------|
| Armée permanente: Cavalerie . . . . . | 169         | 121        |
| Artillerie . . . . .                  | 455         | 98         |
| Infanterie . . . . .                  | 397         | 7          |
| <b>Total</b>                          | <b>1021</b> | <b>226</b> |

|                                                                                                                                                 | Hommes. | Chevaux. |
|-------------------------------------------------------------------------------------------------------------------------------------------------|---------|----------|
| Milice active: Cavalerie . . . . .                                                                                                              | 2876    | 2598     |
| Artillerie . . . . .                                                                                                                            | 8847    | 881      |
| Génie . . . . .                                                                                                                                 | 838     | —        |
| Carabiniers à cheval . . . . .                                                                                                                  | 597     | 586      |
| Infanterie . . . . .                                                                                                                            | 29768   | 886      |
| Army Service Corps . . . . .                                                                                                                    | 140     | 76       |
| Compagnies des porteurs . . . . .                                                                                                               | 844     | —        |
| Ambulances . . . . .                                                                                                                            | 193     | —        |
| Total                                                                                                                                           | 38090   | 4492     |
| Réserves de la milice (armement : fusil système Martini-Metford) . . . . .                                                                      | env.    | —        |
| Troupes brit. à Halifax. État-major: 11 off; inf.: 1012 h.; art.: 533; génie: 183; Train des équip. et service de santé: 78 h.; total . . . . . | 1817    | —        |
| Total général                                                                                                                                   | 340928  | 4648     |

De plus la troupe de police à cheval des territoires nordouest, d'un effectif de 1000 h. environ.

Flotte: 5 vapeurs de mer et 2 vapeurs de rivière.

Notices statistiques sur l'Australie.  
Superficie et population.

| États et dépendances.              | Milles c. anglais. | Kil. c.  | Population    |             |
|------------------------------------|--------------------|----------|---------------|-------------|
|                                    |                    |          | total.        | par kil. c. |
| Queensland . . . . .               | 668497             | 1 731837 | 502892 (01)   | 0,3         |
| Nouvelle-Guinée brit. . . . .      | 88460              | 229102   | 250000        | 1,5         |
| Nouv.-Galles du Sud . . . . .      | 310660             | 804678   | 1 259843 (01) | 1,6         |
| Dép. Ile Lord Howe . . . . .       | 6                  | 16       | 100 (01)      | 6           |
| „ Ile de Norfolk . . . . .         | 17                 | 44       | 888 (96)      | 20          |
| „ Ile de Pitcairn . . . . .        | 2                  | 5        | 141 (98)      | 28          |
| Victoria . . . . .                 | 87884              | 227610   | 1 196874 (01) | 5           |
| Australie méridionale . . . . .    | 390070             | 984830   | 362604 (01)   | 0,16        |
| Territoire du Nord . . . . .       | 528620             | 1 356130 | 182553 (01)   | 0,07        |
| Australie occidentale . . . . .    | 975920             | 2 527590 | —             | —           |
| Indigènes de l'Australie . . . . . | —                  | —        | 230000        | —           |
| Tasmanie . . . . .                 | 26215              | 67894    | 179475 (01)   | 2,5         |
| Iles Macquarie . . . . .           | 170                | 440      | Inhabitées    | —           |
| États-Unis d'Australie             | 3 061521           | 7 929014 | 4 357350      | 0,5         |

Mouvement de la population 1899.

| Colonies.                     | Mariages. | Naissances. | Décès. | Immi-gration. | Émi-gration. |
|-------------------------------|-----------|-------------|--------|---------------|--------------|
| Victoria . . . . .            | 8140      | 31008       | 16578  | 85884         | 86948        |
| Nouv.-Galles du Sud . . . . . | 9275      | 36481       | 15901  | 77684         | 70220        |
| Queensland . . . . .          | 8449      | 13899       | 6144   | 39916         | 33590        |
| Australie mérid. . . . .      | 2276      | 9422        | 4478   | 38684         | 32042        |
| Australie occid. . . . .      | 1671      | 5174        | 2324   | 20278         | 20225        |
| Tasmanie. . . . .             | 1147      | 4874        | 2204   | 24969         | 20805        |
| Total                         | 25958     | 100638      | 47629  | 281805        | 268880       |

*Capitales et villes de plus de 20000 habitants.*

|                                |        |                                    |       |
|--------------------------------|--------|------------------------------------|-------|
| Sidney (N.-G.) 1901 . . . . .  | 488883 | Perth (A. occ.) 1899 . . . . .     | 34610 |
| Melbourne (V.) 1899 . . . . .  | 477790 | Broken Hill (N. J.) 1901 . . . . . | 27518 |
| Adlaïde (A. m.) 1901 . . . . . | 162261 | Bendigo (V.) 1891 . . . . .        | 26774 |
| Brisbane (Q.) 1899 . . . . .   | 110951 | Ballarat (V.) 1891 . . . . .       | 24257 |
| Hobart (T.) 1899 . . . . .     | 41585  |                                    |       |

*Finances 1899-1900. (En livres sterl.)*

| Colonies.                  | Recettes.        | Dépenses.        | Dettes 1900.      |
|----------------------------|------------------|------------------|-------------------|
| Victoria . . . . .         | 7 450676         | 7 818945         | 49 324885         |
| N.-Galles du Sud . . . . . | 9 973736         | 9 801402         | 65 332993         |
| Queensland . . . . .       | 4 588207         | 4 540418         | 34 349414         |
| Australie mérid. . . . .   | 2 853329         | 2 936619         | 26 156180         |
| Australie occid. . . . .   | 2 875396         | 2 615678         | 11 804178         |
| Tasmanie . . . . .         | 943970           | 871454           | 8 413694          |
| <b>Total</b>               | <b>28 686314</b> | <b>28 094513</b> | <b>195 381344</b> |

*Recettes et dépenses principales 1899-1900.*

| Recettes.                       | Dépenses.        |                                 |                  |
|---------------------------------|------------------|---------------------------------|------------------|
| Douanes . . . . .               | 7 639027         | Chemins de fer . . . . .        | 6 550481         |
| Autres impôts . . . . .         | 2 419484         | Postes et télégraphes . . . . . | 2 173998         |
| Terres de la couronne . . . . . | 3 460288         | Dette publique . . . . .        | 7 610705         |
| Chemins de fer . . . . .        | 10 632908        | Instruction publique . . . . .  | 1 808191         |
| Postes et télégraphes . . . . . | 2 240431         | Dépenses diverses . . . . .     | 9 951158         |
| Recettes diverses . . . . .     | 2 303176         |                                 |                  |
| <b>Total</b>                    | <b>28 686314</b> | <b>Total</b>                    | <b>28 094513</b> |

*Commerce et communication par terre et par mer.**Importation et exportation 1899*

(y compris les métaux précieux, en milliers de livres sterling).

| Colonies.                     | Importation   |               |               | Exportation   |               |               |
|-------------------------------|---------------|---------------|---------------|---------------|---------------|---------------|
|                               | Austral.      | Étrang.       | Total.        | Austral.      | Étrang.       | Total.        |
| Victoria . . . . .            | 8 051         | 9 902         | 17 953        | 4 828         | 13 730        | 18 568        |
| Nouv.-Galles du Sud . . . . . | 10 868        | 14 726        | 25 594        | 8 862         | 19 533        | 28 445        |
| Queensland . . . . .          | 2 048         | 3 816         | 6 764         | 6 916         | 5 027         | 11 943        |
| Australie mérid. . . . .      | 3 817         | 3 067         | 6 884         | 3 586         | 4 802         | 8 388         |
| Australie occid. . . . .      | 2 290         | 2 184         | 4 474         | 2 935         | 4 055         | 6 986         |
| Tasmanie . . . . .            | 1 192         | 577           | 1 769         | 1 178         | 1 299         | 2 677         |
| <b>Total</b>                  | <b>29 166</b> | <b>34 272</b> | <b>63 438</b> | <b>28 313</b> | <b>48 594</b> | <b>76 907</b> |

*Commerce avec les pays hors d'Australie.*

|                                     | Import.       |               | Export. |         |
|-------------------------------------|---------------|---------------|---------|---------|
|                                     | Import.       | Export.       | Import. | Export. |
| Angleterre . . . . .                | 21 198        | 26 638        | 574     | 787     |
| France . . . . .                    | 477           | 3 726         | 867     | 2 881   |
| Belgique . . . . .                  | 286           | 2 506         | 424     | 406     |
| Allemagne . . . . .                 | 2 083         | 2 782         | 1 709   | 1 169   |
| Indes orient. hol-<br>land. . . . . | 92            | 72            | 4 464   | 2 628   |
|                                     |               |               | 3 078   | 5 195   |
| <b>Total</b>                        | <b>24 272</b> | <b>48 594</b> |         |         |

*Principaux articles d'exportation.*

|                           |        |                   |       |                   |       |
|---------------------------|--------|-------------------|-------|-------------------|-------|
| Laine . . . . .           | 23 503 | Viande . . . . .  | 2 293 | Cultvre . . . . . | 1 603 |
| Or . . . . .              | 17 119 | Animaux . . . . . | 2 265 | Houille . . . . . | 1 129 |
| Plomb et argent . . . . . | 5 214  | Beurre . . . . .  | 1 835 | Suif . . . . .    | 1 121 |
| Peaux . . . . .           | 2 629  | Froment . . . . . | 1 781 | Cuir . . . . .    | 754   |
|                           |        | Sucre . . . . .   | 1 625 |                   |       |



*Mouvement des ports en 1899. (En milliers de tonnes.)*

| Colonies.                  |  | Entrées. | Sorties. | Colonies.                |  | Entrées. | Sorties. |
|----------------------------|--|----------|----------|--------------------------|--|----------|----------|
| Victoria . . . . .         |  | 2 663    | 2 679    | Australie occid. . . . . |  | 1 333    | 1 305    |
| N.-Galles du Sud . . . . . |  | 3 469    | 3 527    | Tasmanie . . . . .       |  | 663      | 655      |
| Queensland . . . . .       |  | 730      | 734      |                          |  |          |          |
| Australie mérid. . . . .   |  | 1 603    | 1 816    | Total                    |  | 10 661   | 10 716   |

*Chemins de fer en exploitation 1899—1900.*

|                            | M. angl. kil. |                          | M. angl. kil. |
|----------------------------|---------------|--------------------------|---------------|
| Victoria . . . . .         | 3218 = 5159   | Australie occid. . . . . | 1632 = 2026   |
| N.-Galles du Sud . . . . . | 2396 = 4861   | Tasmanie . . . . .       | 547 = 580     |
| Queensland . . . . .       | 2801 = 4508   |                          |               |
| Australie mérid. . . . .   | 1901 = 3059   | Total                    | 12996 = 20913 |

*Postes 1899.*

| Colonies.                     | Bureaux. | Lettres et cartes postales arrivées et expédiées. | Journaux, arrivés et expédiés. |
|-------------------------------|----------|---------------------------------------------------|--------------------------------|
| Victoria . . . . .            | 1593     | 77 796648                                         | 33 614234                      |
| Nouv.-Galles du Sud . . . . . | 2153     | 76 126748                                         | 46 806560                      |
| Queensland . . . . .          | 1239     | 21 161287                                         | 11 633266                      |
| Australie mérid. . . . .      | 692      | 19 765396                                         | 8 937040                       |
| Australie occid. . . . .      | 168      | 12 972553                                         | 6 257018                       |
| Tasmanie . . . . .            | 856      | 10 036613                                         | 6 293018                       |

*Télégraphes 1899.*

| Colonies.                  | Lignes en exploitation |       | Longueur des fils |        | Dépenses. |
|----------------------------|------------------------|-------|-------------------|--------|-----------|
|                            | M. angl.               | Kil.  | M. angl.          | Kil.   |           |
| Victoria . . . . .         | 6747                   | 10858 | 15125             | 24341  | 2 320298  |
| N.-Galles du Sud . . . . . | 13663                  | 21988 | 38718             | 62310  | 3 112063  |
| Queensland . . . . .       | 10202                  | 16418 | 18969             | 30527  | 1 541096  |
| Australie mérid. . . . .   | 5691                   | 9159  | 13696             | 21880  | 1 237008  |
| Australie occid. . . . .   | 6941                   | 9561  | 8749              | 14050  | 1 136513  |
| Tasmanie . . . . .         | 2000                   | 3219  | 3252              | 5233   | 379377    |
| Total                      | 44244                  | 71203 | 98409             | 158371 | 9 726355  |

*Armée de terre du Commonwealth<sup>1)</sup> 1900/01.*

|                                  | Armée régulière. | Milice. | Volontaires et réserves. | Total. |
|----------------------------------|------------------|---------|--------------------------|--------|
| Nouvelle-Galles du Sud . . . . . | 665              | 5219    | 5314                     | 11198  |
| Victoria . . . . .               | 887              | 2540    | 2101                     | 6048   |
| Queensland . . . . .             | 291              | 3048    | 4723                     | 8062   |
| Australie méridionale . . . . .  | 44               | 1495    | 1482                     | 3021   |
| Australie occidentale . . . . .  | 523              | —       | 2174                     | 2696   |
| Tasmanie . . . . .               | 21               | 226     | 1607                     | 1853   |
| Total                            | 1930             | 12647   | 17491                    | 23078  |

<sup>1)</sup> L'armée se compose de 971 h. d'état-major, 4126 h. d'art., 628 h. du génie, 1285 h. de cav., 3063 tirailleurs à chev., 14480 h. d'inf.; d'après un rapport au min. de la guerre elle se compose de 1457 h. de l'armée act., 18603 h. engagés, 2366 volont., 2666 h. de rés., 29291 h. des corps de tirailleurs = 61223 h.

**Flotte 1899/1900.**

| Bâtiments.                                      | Ton-<br>neaux. | Chev.<br>ind. | Ca-<br>nona. | Tubes<br>lance-<br>torp. | Équi-<br>pages |
|-------------------------------------------------|----------------|---------------|--------------|--------------------------|----------------|
| 5 croiseurs pontonniers 1889-90 (marine royale) | 12875          | 37500         | 106          | 20                       | 1080           |
| 2 canonnières torpilleurs 1890 (Victoria)       | 1470           | 9000          | 12           | 6                        | 80             |
| 1 monitor cuirassé 1868                         | 3480           | 1660          | 8            | —                        | —              |
| 5 bateaux torp. 1883-91                         | 219            | 2180          | 7            | 11                       | —              |
| 1 croiseur 1884, Austr. mérid.                  | 920            | 1640          | 15           | —                        | —              |
| 2 canonnières, Queensland                       | 720            | 800           | 4            | —                        | —              |
| 2 torpill., Queensland                          | —              | —             | —            | —                        | —              |
| 1 bateau torp., Tasmanie                        | 12             | 170           | 1            | —                        | —              |
| 19 bâtiments . . . . . env.                     | 19696          | 52950         | 152          | 27                       | 1160           |

En outre: Victoria: 2 vapeurs. — Nouv.-Galles du Sud: 2 bateaux torp. — Australie méridionale: 1 vapeur auxiliaire.

**Forces navales.**

|                               |        |                                 |        |
|-------------------------------|--------|---------------------------------|--------|
| Nouv.-Galles du Sud . . . . . | 583 h. | Queensland . . . . .            | 800 h. |
| Victoria . . . . .            | 309 „  | Australie méridionale . . . . . | 207 „  |
| Commonwealth 1899 h.          |        |                                 |        |

**Notice statistique sur la Nouvelle-Zélande (New Zealand).**

*Superficie et population* (résultats provisoires du recensement du 31 mars 1901).

| Colonies et dépendances      | Milles c.<br>anglais. | Kil. c. | Population         |        | total. | Par.<br>kil.c. |
|------------------------------|-----------------------|---------|--------------------|--------|--------|----------------|
|                              |                       |         | du sexe<br>mascul. | fé.m.  |        |                |
| Nouvelle-Zélande . . . . .   | 103657                | 268461  | 406045             | 366198 | 772243 | 3              |
| Maoris . . . . .             | —                     | —       | —                  | —      | 42905  | —              |
| Iles Chatham . . . . .       | 375                   | 971     | 111                | 93     | 204    | 0,1            |
| Iles Kermadec . . . . .      | 13                    | 33      | 5                  | 2      | 8      | 0,1            |
| Iles Bounty . . . . .        | 5                     | 13      | —                  | —      | —      | —              |
| Iles des Antipodes . . . . . | 20                    | 53      | —                  | —      | —      | —              |
| Iles Auckland . . . . .      | 329                   | 852     | —                  | —      | —      | —              |
| Iles Campbell . . . . .      | 71                    | 184     | —                  | —      | —      | —              |
| Dép. Iles de Cook . . . . .  | 142                   | 368     | —                  | —      | 7500   | 20             |
| Nouv.-Zélande et dep.        | 104612                | 270935  | —                  | —      | 822860 | 3              |

Mouvement de la population 1899. Mariages 5461, naissances 18635, décès 7680, immigration 18506, émigration 16619.

Villes les plus importantes (non compris les faubourgs) 1901: Wellington 43586, Auckland 34216, Dunedin 24886, Christchurch 17587.

**Finances 1899-1900. (En livres sterl.)**

| Recettes.                       |          |
|---------------------------------|----------|
| Douanes . . . . .               | 2 187859 |
| Autres impôts . . . . .         | 703267   |
| Terres de la couronne . . . . . | 262229   |
| Chemins de fer . . . . .        | 1 621612 |
| Postes et télégraphes . . . . . | 488246   |
| Recettes diverses . . . . .     | 436404   |
| Total 5 699518                  |          |

<sup>1)</sup> 3 croiseurs et 2 canonnières-torp. sont armés, 2 croiseurs en réserve.

## Dépenses.

|                                 |          |                                |          |
|---------------------------------|----------|--------------------------------|----------|
| Chemins de fer . . . . .        | 1 039412 | Instruction publique . . . . . | 1 749394 |
| Postes et télégraphes . . . . . | 388582   | Dépenses diverses . . . . .    | 1 490087 |
| Dette publique . . . . .        | 472653   |                                |          |
|                                 |          | Total                          | 5 140128 |

Dette publique au 31 mars 1900: 47874452 livres sterl.

## Commerce 1899 et 1900. (En livres sterl.)

|                       |          |           |                       |           |           |
|-----------------------|----------|-----------|-----------------------|-----------|-----------|
|                       | 1899.    | 1900.     |                       | 1899.     | 1900.     |
| Importation . . . . . | 8 739633 | 10 646107 | Exportation . . . . . | 11 938355 | 13 242611 |

## Principaux pays de provenance et de destination 1899.

(En milliers de livres sterl.)

|                             | Imp.  | Exp.  |                        | Imp.  | Exp.   |
|-----------------------------|-------|-------|------------------------|-------|--------|
| Grande-Bretagne . . . . .   | 5 527 | 9 428 | Australie . . . . .    | 1 805 | 1 676  |
| Allemagne . . . . .         | 161   | 28    | Fiji . . . . .         | 251   | 28     |
| Reste de l'Europe . . . . . | 122   | 77    | Reste de la Mer du Sud | 67    | 100    |
| Indes anglaises . . . . .   | 216   | 3     | Etats-Unis . . . . .   | 775   | 433    |
| Ceylan . . . . .            | 117   | —     | Autres pays . . . . .  | 199   | 165    |
|                             |       |       | Total                  | 8 740 | 11 938 |

## Principaux articles d'exportation 1899. (En milliers de livres sterl.)

|                       |       |                  |     |                   |     |
|-----------------------|-------|------------------|-----|-------------------|-----|
| Laine . . . . .       | 4 325 | Beurre . . . . . | 572 | Bois . . . . .    | 197 |
| Or . . . . .          | 1 513 | Peaux . . . . .  | 428 | Lin de la Nouv.-  |     |
| Céréales . . . . .    | 736   | Viande . . . . . | 414 | Zélande . . . . . | 184 |
| Gomme Kauri . . . . . | 608   | Suif . . . . .   | 312 | Fromage . . . . . | 143 |

Navigation 1899. Entrés 609 navires jaug. 811183 tonn.; sortis 604 navires jaug. 807866 tonn.

Marine marchande 1899. 212 vapeurs jaug. 52770 tonn., et 310 navires à voiles jaug. 40753 tonneaux (nets).

Chemins de fer 1900. 2104 milles anglais = 3386 kil.

Postes 1899. Nombre des bureaux 1628, des envois de la poste aux lettres dans le service intérieur 61 748990, dans le service extérieur 11 755878. Recettes 8 197587, dépenses 5 221570 frcs.

Télégraphes 1899. Nombre des bureaux 915. Longueur des lignes 11586, des fils 31420 kil. Nombre des dépêches: intérieures 3 408004, expédiées à l'étranger 61627. Recettes 2 991037, dépenses (télégraphes et téléphones) 4 581072 frcs.

Téléphonie 1899. Nombre des stations et postes 7871. Nombre des réseaux urbains 40. Longueur des lignes 807, des fils 10212 kil.

Armée. 288 h. régul. 6742 volont. et réservistes.

Marine. 4 torpilleurs, 4 vapeurs auxil.; 805 hommes.

## Afrique Centrale (British Central Africa).

Le district du Nyassa (v. ci-dessous l'article „Rhodesia“) reçoit le nom de British Central Africa par décret du 22 févr. 1893.

Commissaire et CG. brit. [Zomba]: Alfred Sharpe, 15./VII. 97. — Cons. et VCommissaire à Zomba: W. H. Manning, lt.-col.; VCommissaire suppl.

et VC. : F. B. Pearce; — VC. et juge-commissaire à Blantyre: J. J. Numan, 99; Tchindé: S. H. Fletcher, 00; Fort Johnston: H. R. Wallis. Comm. des troupes et de la police: W. H. Manning, lt.-col. Evêque angl. à Likoma: le Dr. I. E. Hine. Troupes: 300 hommes de troupes ind. (Sikhs) et 1000 nègres. 3 officiers appartiennent à l'armée ind., 6 à l'armée brit. Marine: 2 chaloupes canonnières stationnées sur le Zambèze, 1 sur le Chire supérieur et 2 sur le Nyassa.

### Afrique Orientale Britannique.

Le 31 août 1896 le territoire limité au nord par le Djouba, à l'est par l'Océan Indien, au sud par la sphère d'influence allemande et à l'ouest par le protectorat d'Ouganda, avec les îles situées entre les embouchures du Djouba et de l'Oumba, fut réuni en un protectorat brit. sous le nom d'«East Africa Protectorate». Pour la cession de douanes dans le territoire continental du sultan de Zanzibar le protectorat paie une somme annuelle de 17000 livres sterling.

Sultanat de Witou: le sultan *Omar bin Hamid*. Commissaire et CG.: Sir C. N. Eliot, 00; Sous-commissaire et C.: . . . et 4 VC. qui sont en même temps sous-commissaires pour les 4 provinces du protectorat, Seyyidieh, Tanaland, Jubaland, Ukauba (J. Ainsworth, 96, A. S. Rogers, 96, A. Marsden, 99, . . .) et 1 VC. — Juge: R. Cator. Résident brit. à Witou: A. S. Rogers. Allemagne VC. à Mombassa: R. Helm, VC. par int., 99; ch. des fonct.: A. Frühlings, 00. — France: Agt cons.: Serbos, 01.

### Betchouanas, Protectorat des (Bechuanaland Protectorate).

Le protectorat comprenait d'abord (1895) le territoire limité par le British Bechuanaland au sud, le 23e parallèle S. au nord, la République Sudafricaine et l'Afrique Occid. du Sud Allem. Les plus puissants chefs betchouanas protestèrent contre l'administration de la Compagnie Sudafricaine et il fut donné suite à leurs demandes 14 nov. 1896 et 8 févr. 1896.

Commissaire-résident [. . .]: R. O. Williams.

### Bornéo du Nord.

Territoire de la British North Borneo Company (royal charter du 1er nov. 1861) comprend la partie septentrionale de l'île de Bornéo du Sipitong à l'ouest jusqu'à 4° 10' lat. N. dans l'est avec toutes les îles à une étendue de 3 leagues, et il est sous le protectorat brit. depuis 1888.

Prés. de la direction [Londres]: R. B. Martin; 8 directeurs; Secr.: H. G. Forbes. Gouverneur [Sandakan]: E. W. Birch; Trésorier et insp. gén. des douanes: A. Cook; Commissaire des terres: H. Walker; Juge en chef: E. P. Guerrius; Gd-maître des postes: W. H. Penney; Auditeur: J. W. Wilson. Consul brit.: v. Brunel; Agt à Sandakan: A. Cook, 99. — VC. d'Allemagne à Sandakan: R. Lorentsen, 00.

## Brunei.

Sultanat, sit. sur la côte nord-ouest de Bornéo, placé sous le protectorat brit. en 1888; Création des tribunaux de juridiction consulaire (cour d'appel à Singapore) 22 nov. 1890.

Sultan: *Hasim Jalilul Alam Akamaldin*.

Consul gén. brit.: le Gouverneur des Straits Settlements; Consul: G. *Hesselt*, 00.

## Chypre.

L'île de Chypre est administrée par la Grande-Bretagne depuis la convention conclue entre les gouvernements britannique et turc le 4 juin 1878. Le High Commissioner brit. est muni du pouvoir ord. de gouverneur de colocal et assisté d'un executive council (v. ci-dessous) et d'un conseil législatif (legislature) de 18 membres — 6 hauts fonctionnaires et 12 habitants de l'île élus pour 5 ans dont 3 sont élus par les mahométans et 9 par les non-mahométans. Sont électeurs: Tous les sujets ottomans mâles, les sujets brit., les étrangers qui n'ont pas moins de 21 ans. et qui ont vécu dans le pays depuis 5 ans et payent des contributions.

Commissaire en chef (Nicosia): Sir William F. *Haynes-Smith*. — Conseil exécutif (executive council): le commissaire en chef; le comm. des troupes: E. *Smith*, capit.; Secr. en chef: A. H. *Young*, capit.; Receveur gén.: *Gore*, lt.-col.; Procureur gén.: A. G. *Lascelles*; Conseil législatif: les mêmes fonctionnaires, excepté le comm. des troupes, en outre le Dir. de l'Agriculture: P. *Gennadius*; le Médecin en chef: le Dr. F. C. *Heidenstam*; Arpenteur: G. *Smith* et 12 autres membres. — Gd-juge: Sir Joseph T. *Hutchinson*. — Archevêque orthodoxe-grec: . . . .

## Corps diplomatique à Larnaca.

Allemagne. Ch. des fonct.: le C. d'Autriche-Hongrie. — \*Autriche-Hongrie. Giuseppe *Pascotini*, VC. — \*Belgique. Geo. P. L. *Mavrouidi*. — France. *Hippeau*, 00; Agt à Limassol, Nicosia. — Grèce. N. *Betzes*, 00. — \*Italie. Larnaca: A. L. *Mantorani*, Agt; Limassol: S. *Francuti*, Agt. — Suède et Norvège. Z. D. *Pierides*, 95.

Troupes, v. p. 864.

## Malaise, États protégés de la presqu'île.

Les états de Perak, Selangor, Negri Sembilan et Soungel Oujong sur la presqu'île de Malacca sont sous le protectorat britannique depuis 1874. Ils sont gouvernés par des résidents subordonnés directement au gouverneur des Straits Settlements. 1887 le gouvernement brit. fut chargé, à la suite d'une convention avec le Rajah, du contrôle des affaires étrangères de Pahang, en 1888 ce pays fut placé sous le protectorat brit. En janvier 1895 Negri Sembilan et Soungel Oujong furent réunis en une seule administration. Au mois de juillet 1895 les 4 états Perak, Selangor, Negri Sembilan et Pahang conclurent un nouveau traité avec le gouvernement brit. par lequel l'administration du pays fut placée sous un résident gén. et par lequel ces états s'engagèrent à fournir un contingent de troupes. Le sultanat de Johore n'ayant pas souscrit à cette convention cède, en 1887, la représentation de ses aff. étrang. au gouvernement brit.

Rajah de Perak: *Idris-bin-Iscander*, Alt., né . . . .

Rajah de Selangor: *Souleiman*, Alt., né . . . .

Rajah de Negri Sembilan: *Yass-Touan-Besar*, Alt., né . . . .

Rajah de Pahang: *Achmed Mouatham Shah*, Alt, né . . . .  
Commissaire en chef: le gouverneur des Straits Settlements. — Secrétaire: *F. J. Weld*.  
Résident général. [ . . . ]: *Sir F. A. Swettenham*; Secrétaire: *D. H. Wise*, *Oliver Marks*; Commissaire judiciaire: *L. Jackson*; Commissaire des Guides des États Malais: *R. S. F. Walker*, lieutenant-colonel; Commissaire supérieur: *H. C. Beilfield*.  
Police: *H. L. Talbot*, capitaine; Conseiller judiciaire: *T. H. Kershaw*.  
Résidents. Perak [ . . . ]: *W. H. Treacher*; Secrétaire: *A. R. Venning*. — Selangor [ . . . ]: *J. P. Rodger*; Secrétaire: *R. G. Watson*. — Negri Sembilan [ . . . ]: . . . . — Pahang [ . . . ]: . . . .  
Troupes: 650 Sikhs avec des officiers anglais.

### Ouganda.

Par suite d'une convention avec l'empire allemand, l'Ouganda fut déclaré être situé dans la sphère de l'influence britannique, le 1er juillet 1890 et fut placé sous le protectorat britannique le 19 juin 1894. L'Ounyoro et la partie de la sphère de l'influence britannique, située à l'ouest de l'Ouganda et de l'Ounyoro et comprenant Ousoge et autres districts furent incorporés au protectorat d'Ouganda, le 30 juin 1894.

Commissaire britannique et chef. [Mengo]: . . . . — Commissaire rempl. et chef: . . . ; 2 VC. (*F. J. Jackson*, *R. J. D. Macalister*).  
Évêque anglais: *A. R. Tucker*. — Vicaire apostolique: *H. Hannon*.  
Troupes: 1 rég. de troupes indiennes.

### Rhodésia.

L'administration du territoire sité au sud du Zambèze et du Tchobé a été placée sous la British South Africa Company par une charte royale du 29 octobre 1889 et par un décret du 9 mai 1891 la sphère d'influence du High Commissioner a été étendue sur ce territoire. Au mois de février 1891 la dite compagnie fut chargée de l'administration de la sphère de l'influence britannique au nord du Zambèze, excepté le Nyassaland (voir l'article d'Afrique centrale). Au commencement la Compagnie n'avait eu une domination immédiate qu'au Macheloland et ce ne fut qu'après les combats avec Lobengoula († 1893), qu'elle se mit en possession complète du Matébélé.

Brit. South Africa Co. [15 St. Swithin's Lane, Londres EC.] Prés.: le duc d'Abercorn; Dir.: *earl Grey*, vprés.; *C. J. Rhodes*, lord *Gifford*, *sir Sidney Shippard*, *R. Maguire*, *P. Lyttelton Gell*; gérant d'aff.: *H. Wilson Fox*; Secrétaire: *J. F. Jones*; Secrétaire assist.: *E. C. Clegg*.

Administrateur de Rhodésia Sud: *W. H. Milton*; Admin. de Rhodésia Nord-Est: *R. Codrington*; de Rhodésia Nord-Ouest: *R. T. Coryndon*.

### Saravak.

Raj. — En 1842 *Sir James Brooke* obtint du sultan de Brunéi le territoire de Saravak, sité sur la côte nord-ouest de Bornéo, et devint Rajah de Saravak. Entre 1861 et 1886 plusieurs territoires furent ajoutés et en 1890 le district du Limbang y fut annexé. Le 14 juin 1888 Saravak fut placé sous le protectorat du gouvernement britannique, qui représente l'état dans ses affaires étrangères. — Pavillon: Jaune, cantonné par une croix dont la tige, noire à droite et rouge à gauche, a le double de la largeur de la traverse, noire à droite et rouge à gauche.

Rajah: *Sir Charles Johnson Brooke*, Alt., né 3 juin 1829, succ. à son oncle

sir James Brooke, né 29 avril 1803, † 11 juin 1868; m. à . . . 1869 à — Margaret Alice Lily de Windt, née à Highworth, Wiltshire, . . .  
Rajah mouda (successeur présomptif): Charles Vyner Brooke, né 26 sept. 1874.

État civil du Rajah. Secr. pr.: . . . — Aide de camp: H. F. Deshon.  
Conseil sup. Prés.: le Rajah; Membres: C. A. Bampfylde, rés.; le trésorier; H. F. Deshon, rés.; Datu-Bandar, Datu-Muda, Datu-Hakim, Hadji Amine.

Autres magistrats. Trésorier: H. C. Brooke Johnson, par int. — Police: C. W. Daubeny. — Travaux publ.: H. D. Ellis. — Gd-maître des postes et auditeur: A. K. Leys. — Médecin en chef: A. J. G. Barker.

Évêque prot. de Saravak: G. F. Hose; Prés. apost.: E. Dunn.

Autorités provinciales. Les rés. des districts. I. [Saravak]: C. A. Bampfylde. — II. [Rejang]: H. F. Deshon (v. ci-dessus).

Corps diplomatique. Grande-Bretagne. CG.: le gouverneur de Singapour; J. Hardie, gér. du Coll.

Troupes: 400 h. de „Saravak Rangers“.

### Somali, Pays des.

En 1887 a été érigé un protectorat sur les tribus du pays des Somali (de Ras Djebouti à 94° long. E. de Gr.). Le protectorat fut réglé par le „Somali Order in Council“ du 13 déc. 1889.

Cons. brit. [ . . . ]: J. Hayes Sadler, CG., 98, lt.-col.; Berbera: H. Cordaux, VC., 00, lt.; Zeila: A. L. Keyser, 00; Côte entre la baie de Tadjoura et le Ras Hafoun: W. B. Ferris 96, lt.-col.

### Tonga (Iles) ou Iles des Amis.

Royaume. — Monarchie constitutionnelle avec une assemblée législative qui est composée à moitié de la noblesse héréditaire, à moitié de membres élus par le peuple (81 membres). Depuis le commencement du siècle actuel le royaume comprend trois groupes d'îles (le groupe Haafuluha, le groupe Haabai et le groupe Tonga) et 4 îles isolées dans la partie méridionale du Pacifique. — Traités d'amitié conclus avec l'Empire d'Allemagne (1er nov. 1876), la Grande-Bretagne (29 nov. 1879) et les États-Unis d'Amérique (1er août 1888). Par suite du traité du 8 mai 1899, conclu entre l'Empire d'Allemagne et la Grande-Bretagne, ces îles ont été placées sous le protectorat britannique. — Pavillon: Rouge, cantonné à l'angle supérieur près de la hampe d'une croix rouge sur un fond blanc. — V. l'édition de 1886, p. 1038.

Roi: Georges II Toubou, né 18 juin 1874; m. à Noukualofa 1er juin 1899 à — Lavenia pasc de Tonga, née à Koubou . . .

Premier ministre et min. des aff. étrangères: Josateki Tonga.

Commissaire en chef et CG. brit.: Sir Geo T. M. O'Brien.

#### Consuls.

Allemagne. Neukualofa: W. de Treskow. — Amérique, États-Unis. Neukualofa: L. W. Osborn, CG., 97. — Grande-Bretagne. Souva: le commiss. en chef, CG., 97; Tonga: H. Hunter, 01.

#### Notice statistique.

Superficie: 997 kil. c.

Population, d'après le recensement de 31 déc. 1900: 20677 habitants, dont 688 étrangers. Les indigènes sont de la race polynésienne et professent la religion chrétienne (wesleyenne).

## Commerces 1899.

Importation 74194, Exportation 70911 livres sterl.

Principaux articles d'exportation: Copra 62500, fruits 4400 livres sterl.

Mouvement des ports 1899. Tonnage des navires entrés sous pavillon britannique 82737, norvégien 1921, allemand 89, danois 358, américain 161 total 35218.

## Zanzibar.

Sultanat, dépendant autrefois du sultanat de Mascat, devenu indépendant en 1861. Outre les îles de Zanzibar et de Pemba la domination du sultan s'étendait sur la côte opposée et son hinterland, du 3° lat. N. jusqu'au 10° 42 lat. S. En 1866 les limites ont été fixées de façon à ce que la zone d'influence s'étendît du cap Delgado à Kipini sur l'Océan à 10 lieues à l'intérieur du pays. La Société de l'Afrique orient. allem. s'est assurée, au mois de mai 1888, le droit d'administrer le pays continental de Rovouma jusqu'à l'Oumba (y compris les douanes des ports du sultan) contre un fermage de 4 millions de marcs. De même la Soc. brit. de l'Afrique orient. s'est acquise, contre une indemnité annuelle, le droit d'administrer pendant 50 ans la côte de l'Oumba jusqu'à Kipini et (1889) les ports et les îles sit. au nord du Tana. La convention anglo-allemande du 1er juill. 1890 accorde à l'Angleterre le protectorat de Zanzibar y compris Pemba et la sphère de l'influence brit. au nord de l'Oumba jusqu'au Djouba, y compris Onitua. Le 31 juill. 1893 la Compagnie brit. de l'Afrique orient. abandonna le territoire situé entre le Tana et le Djouba et l'administration passa aux mains du sultan. Le 15 juin 1896 le protectorat brit. fut étendu sur tout le territoire de la côte jusqu'aux limites de l'Ouganda; le 30 juin de la même année la Soc. brit. de l'Afrique orient. abandonna le territoire pris à ferme du sultan, et l'administration en fut remise au gouvernement brit. sous la surveillance directe du cons. gén. brit. à Zanzibar. Le 31 août 1896 ce territoire fut déclaré protectorat spécial, sous le nom d'« East Africa Protectorate ». La partie septentrionale des possessions continentales du Djouba jusqu'au cap Delgado, la Côte de Benadir, a été cédée à bail au gouvernement italien en 1893 contre un fermage annuel de 160000 roubles, diminué depuis à 120000 roubles. — Pavillon: Rouge.

Sultan: *Hamoud bin Mouhamed ben Saïd bin Sultan*, né . . . 1863, fils de Mouhamed (3e fils de Sayyid Saïd de Maskat, † 1856); succ. à son cousin, le sultan Hamed bin Thwain, † 26 août 1896, le 27 août 1896.

Ministère (érigé au mois d'octobre 1891). Prés.: . . .; Finances: A. *Alexander*; Armée et police: A. E. *Raikes*, gén. de brig.; Douanes: R. F. *Coster*; Capit. des ports: *Agnew*, capit.; Travaux publ.: *Bomanji*.

Médecin du sultan: le Dr. G. A. *MacDonald*.

Autres autorités. Kadi: Cheikh *Bourhan bin Abdelasis*. — Valls. Mwera: *Serhan bin Nasr*; Kokotoni, sur l'île de Zanzibar: *Souletman bin Hamed*; Chuska: *Hilal bin Mohammed*; Chaki-Chaki: *Souletman bin Moudarak*; Weti: *Mouhamed bin Thénéti*.

## Corps diplomatique à Zanzibar.

\*Allemagne. Le cte de *Hardenberg*, C., 00 et 1 drogman: *Bössler*. — Amérique (É.-U.). C. B. *Eogers*, C., 01, et 1 VC.: *Harris R. Childs*, 00. — Autriche-Hongrie. Ch. des fonct. de C.: O. *Mottl*. — Belgique. Le C. d'Italie. — France. *Paul Taillet*, C., 98; A. *Guy*, interprète. — Grande-Bretagne. Agt dipl. et CG.: C. N. *Eliot*, CG., 00, B. S. *Oave*, C., et 3 VC.: *Kestell Cornish*, J. H. *Sinclair*, H. C. *Venables*, 01; Juge: C. B. *Pigott*;



Juge suppl.: L. Smith; Médecin: le Dr. F. Charlesworth; 1 VC. à Pemba (D. R. O'Sullivan-Bears, 94). — Italle. J. Pestalossa, CG., 98; drogman: S. Burgarella. — \*Portugal. Ant. Guilh. Ferreira de Castro, col. d'art., CG., 97.

### Notice statistique sur Zanzibar.

*Superficie* des îles. Zanzibar 1590, Pemba 960, Lamou 90 kil. c.

*Population.* La population de l'île de Zanzibar est évaluée à 150000 individus et se compose principalement de nègres. La race dominante est la race arabe (env. 10000, Indiens env. 7000). — Zanzibar (ville): 100000 hab.

#### Commerce 1900 (en livres sterling).

|                            | Imp.   | Exp.   |              | Imp.    | Exp.    |
|----------------------------|--------|--------|--------------|---------|---------|
| Afrique orientale allem.   | 180628 | 437811 | Indes angl.  | 405902  | 123123  |
| Afrique orientale brit.    | 72507  | 101520 | Gde-Bretagne | 106400  | 106165  |
| Reste de l'Afrique orient. | 77110  | 152011 | Allemagne    | 67381   | 55592   |
|                            |        |        | Belgique     | 51066   | —       |
|                            |        |        | États-Unis   | 60781   | 81477   |
|                            |        |        | Autres pays  | 94816   | 130095  |
|                            |        |        | Total        | 1116041 | 1167794 |

#### Principaux articles d'exportation.

|                         |        |           |       |              |       |
|-------------------------|--------|-----------|-------|--------------|-------|
| Marchandises en ballots | 264701 | Céréales  | 98851 | Gomme élast. | 25286 |
| Clous de girofle        | 164138 | Epiceries | 56168 | Sucre        | 18815 |
| Dents d'éléphant        | 116354 | Copre     | 43092 | Gomme        | 15858 |
|                         |        | Peaux     | 36784 | Perles       | 10188 |

#### Mouvement du port de Zanzibar. Entrées 1900.

| Pavillon.   | Long cours. |        | Cabotage. |       | Total. |        |
|-------------|-------------|--------|-----------|-------|--------|--------|
|             | Nav.        | Tonn.  | Nav.      | Tonn. | Nav.   | Tonn.  |
| Allemand    | 109         | 180998 | 103       | 19640 | 212    | 200638 |
| Anglais     | 62          | 107983 | 24        | 2841  | 86     | 110824 |
| Français    | 27          | 50036  | 10        | 4150  | 37     | 54186  |
| de Zanzibar | —           | —      | 38        | 5892  | 38     | 8892   |
| Autre       | 9           | 9388   | 1         | 330   | 10     | 9718   |
| Total       | 207         | 348406 | 176       | 35853 | 383    | 384258 |

*Marine marchande 1900.* 2 vapeurs jaug. 1616 tonn. (nets).

*Armée.* Troupes régulières: 900 h.; réserve 1000 h.

*Flotte.* 1 bât. vedette, et 2 vapeurs marchands appartenant au sultan.

## Grèce (Hellas).

Royaume. — Monarchie constitutionnelle, héréditaire dans la postérité mâle (primog.) de la Maison de Holstein. — Constitution du 28 nov. 1864; dernière loi électorale du 31 déc. 1890. La Diète se compose d'une seule Chambre de 335 députés (1 député par 12000 hab.) élus pour 4 ans par voie de suffrage direct et général. Pour être électeur, il faut avoir l'âge de 21 ans, pour être éligible, celui de 30 ans. — Pavillon de guerre: Neuf bandes horizontales, alternativement Bleue et Blanche, commençant par Bleue; à l'angle supérieur près de la hampe un

carré bleu occupant 5 bandes, à la croix blanche chargée au milieu d'une couronne d'or. Pavillon de commerce: le même, sans couronne. Couleurs nationales: Bleu Blanc. — V. l'édition de 1889, p. 803.

#### Maison du Roi.

Maréchal de la cour: M. *Pappariópoulos*; Secr. du maréchalat: *Andr. E. Panás*.

Aide de camp gén.: Jean *Pappadiamantópoulos*, lt.-gén.; Aides de camp: A. *Rheineck*, gén.; M. *Koutsoukos*, capit. de vais.; D. *Oriests*, v.-am.; D. *Boudouris*, capit. de vais.; G. A. *Coundouriotis*, capit. de fréq. Ecuyer du Roi: K. *de Csernowitz*. — Secr. du cabinet privé: Ph. *Lelly*; Intendant de la liste civile: N. *Thon*. — Trés. du Roi: G. *Sotiiriádes*. — Secr. de l'intendance gén.: . . . — Aumônier: *de Schierstedt*. — Médecins du Roi et des princes: G. *Macodás*, C. *Savvas*.

Gde-maitresse de la Reine: H. *Théochari*; Dames d'honneur: Cath. *Sapountsáki* et Mile *Lele Oriests*. — Chamb.: *Den. Messalás*; Secr. des comm.: N. *Philosophow*; Secr. part.: *Bolomboueff*.

Aide de camp du prince royal: A. *Pallás*, lt.-col. — Dame de la cour de la princesse royale: Mile A. *Kontostdulou*. — Caissier: J. *Podíts*.

#### Ministère du 14 avril 1899.

Président du conseil et min. de l'intérieur: G. N. *Theotókis*. — Finances: *Anarg. Simópoulos*. — Aff. étrang.: *Athos Romános*. — Guerre: *Nic. Tsamados*, col. — Marine: B. *Boudouris*. — Justice: . . . — Cultes et instruction publ.: S. E. *Státs*.

#### XV. Parlement.

Prés. de la 1re session (1900): *Nic. Boughídes*; 3 v.-présidents; 4 secrétaires.

#### Ministères et autres autorités centrales.

Intérieur. Sûreté gén.: *Dem. Mathiópoulos*. — Administration communale: *Balános*. — Salubrité publ.: *Angelides*. — Statistique: *El. Liakopoulos*. — Comptabilité: *Négas*. — Agriculture: *Ar. Vampás*.

Travaux publ. Dir.: M. *Sáourst*. — Postes et télégraphes. Dir.: *Arist. N. Bouúts*. — Cons. sanitaire. Prés.: M. *Chadjimichális*.

Banque nationale. Gouv.: *Et. Streít*; S.-gouv.: *I. A. Valoritis*, *I. Eustaxias*. Maire d'Athènes: *Spyr. G. Mercouris*. — Intend. gén. du Théâtre Royal: A. S. *Viáchos*. — Préfet de police pour Athènes et le Pirée: K. *Vouítsos*, lt.-col.

Finances. Cour des comptes. Prés.: G. *Nicolópoulos*; VPrés.: *Th. Ketsás*. — Procureur du Roi: *Panourgiás*. — Comptable: *Al. Canellopoulos*. — Caissier central: *Kalogeris*. — Imprimerie nationale. Dir.: *Skiadáas*. — Inap. des fn.: *Arist. Panagiotídés*, dirigeant le bureau de la statistique. Dir. de la comptabilité gén.: C. Ph. *Tsaconópoulos*.

Affaires étrangères. Secr. gén.: . . . — Cabinet du min. Chef: *Chr. Mitsópoulos*. — Chefs des divisions. 1re div.: D. *Panáas*; 2e: B. *Násoas*; 3e: G. *Papageorgiádes*; 4e: *Euth. Marghélos*; section de la maison royale et de la chanc. des ordres: *Al. Gregoriádes*.

Guerre. Direction du personnel: L. *Laphathióts*, major. — Service de santé: *Vállas*, méd. en chef. — Artillerie: L. *Pappágas*, col. — Sécurité publ.: *Euth. Cókalis*, maj. — Contentieux N. *Sophianos*, col. — Etat-major: C. *Calláris*, major, par int. — Infanterie: *Dem. Balíts*, maj. — Génie: G. *Lidítoas*, major. — Préfet de la gendarmerie: *Dem. Státskos*, col.

Marine. Directeurs des départ. Personnel: *Pierre Giniás*, capit. de fréq. — Matériel: *Sot. Polysóia*. — Marine marchande: *P. Epítas*, capit. de corv. — Comptabilité: C. *Tsanis*. — Artillerie et torpilles: *P. Manramichális*,

capit. de frég. — Genre maritime et constructions nav. : Ep. *Tsacólis*, capit. de frég. — Contrôle: Et. *Chatzimichális*. — Insp.-gén. des fin. : Emm. *Calarákis*, commiss.-gén. — Capit. du port du Pirée: An. *Vratsános*, lt. de vais.

**Justice.** Secr.-gén.: *Boufís*. — Aréopage (cour de cassation). Prés.: C. *Stamantíras*; VPrés.: M. *Digenis*; Proc.-gén.: Dem. *Tsivanópoulos*; VProc.: C. N. *Maniáki*.

**Cultes et instruction publique.** Secr.-gén.: Mínos *Láppas*. — Cons. judic.: Emm. S. *Lycóides*. — Enseignement primaire: Phil. D. *Georgantás*; Enseignement moyen: I. G. *Vortséís*. — Université (Athènes). Recteur: le Dr. S. K. *Sakellarópoulos*. — Antiquités et Musées archæolog. Dir.: Panag. A. *Cavvadías*. — Bibliothèque nationale. Dir.: Emm. *Ethódes*. — Cabinet numismatique national. Dir.: I. N. *Svorónos*. — Observatoire national. Dir.: Demetr. *Aeginítis*.

Saint Synode de l'église orthodoxe-grecque 1901-1902. Prés.: *Procépiós*, métropolitte d'Athènes et président à vie du St Synode. — Mores: *Arsénios*, évêque de Hydra et Spetæa; *Methódios*, archevêque de Syros, Tenos et Andros; *Neóphytos*, évêque de Triphylia et Olympia; *Gregóriós*, évêque de Paronaxia; Proc. du Roi: Dem. *Voulpiótis*.

#### Autorités provinciales.

Présidents des cours d'appel. Athènes: P. *Spitháki*; Procureur gén.: *Caratzás*. — Nauplie: *Bikáki*. — Larisse: Th. *Vláchos*. — Corfou: D. *Potamiános*. — Patras: *Níder*. — Tribunaux de 1re instance 26; Juges de paix 231; Tribunaux de police 16.

Archevêques et évêques orthodoxes. Athènes [la ville d'Athènes]: *Procépiós* Oekonomidés, métropolitte. — Acarnanie et Naupactie [Missolonghi]: *Parthénios*, archev. — Argolide [Nauplie]: *Nicandros*, archev. — Arta [la ville d'Arta]: *Gennádiós*, archev. — Céphallonie [Argostólon]: *Damasenós*, archev. — Corcyra [la ville de Corfou]: *Sebastianós*, archev. — Chalcis et Carystie [la ville de Chalcis]: *Eugeníós*, archev. — Corinthe [la ville de Corinthe]: *Bartholomaios*, archev. — Demetrios [Volo]: *Gregóriós*, métropolitte. — Gythion et Oetylos [la ville de Gythion]: *Parthénios*, archev. — Lacedaemon et Monembasie [Sparte]: *Theócletos*, archev. — Mantinée et Cynurie [Tripolis]: *Theócletos*, archev. — Messénie [Kalámie]: . . . , archev. — Patron [la ville de Patras]: *Hierótheos*, archev. — Phocide [Amphissa]: *Ambrósios*, archev. — Phthiotide [Lamia]: *Konstantínos*, archev. — Syros, Tenos et Andros [Hermoupolis]: *Methódios*, archev. — Triques [Trikala]: *Procépiós*, archev. — Zacynthos [le ville de Zante]: *Dionysios*, archev. — Evêques à Calabryta, Cérigo, Cypriassia, Demítsana, Hydra, Kardítsa, Karpenéssion, Larisse, Lebadia, Leucade, Naxos, Pyrgos, Thera.

Archevêques et évêques cathol.-romains. Athènes: Ant. *Delenda*, archev. et délégué apostol. du St-Siège près la Cour Hellénique. — Corfou: *Polító*, archev.; Céphalonie, Zante. — Mycone, Andros et Tenos: Fr. O. *Dí Mento*, évêque. — Syros: *Darmenín*. — De plus 2 évêques à Naxos, Thera (Santorini).

#### Armée et marine.

Commandant en chef: le prince royal de Grèce. — Chef de l'état-major gén.: Const. *Sapounisákis*, col.

Commandements de div. Athènes: T. *Vássos*, gén. de brig. — Larisse: J. *Demópoulos*, gén. de brig. — Missolonghi: N. *Smoleníts*, gén. de brig. Insp. de la marine: . . . , c.-am. — École nav. [Pirée]. Dir.: Georg. *Comandouríttis*, capit. de vais. — Escadre des cuirassés. Chef: Com. *Zítos*, capit. de vais. — Arsenal. Dir.: M. *Koutsoukos*, capit. de vais.

## Corps diplomatique à Athènes et consulats.

- \*Allemagne, Empire. E. e. et M. pl.: L. cte de *Plessen-Cronstern*, 18./VII 94<sup>1</sup>), cons. de lég.; Secr. de lég.: le Dr. bar. *Langwerth de Simmern* Interprète et chanc.; M. *Bieler*, cons. aul. — Consuls à Athènes: le Dr. O. *Lüders*, cons. int. de gouv. et CG., 99. — Calamata: V. *Zahn*. — Corfou: O. *Spengelín*. — Patras: A. *Hamburger*. — Syra: G. *Dalleggio*. — Volo: D. K. *Zopotós*, 01. — VC. à Céphalonie (J. *Toole*), à Pirée (. . .), à Zante (*Caruso*); Agts à Laurion, Théra.
- \*Amérique, États-Unis. E. e. et M. pl.: C. S. *Francis*, 2./III 01; Secr. de lég.: S. *Wilson*. — Consuls à Athènes: D. E. *McGinlay*, 97, et 1 VC. — Patras: F. W. *Jackson*, 01, et 1 VC. — Agt au Pirée.
- \*Autriche-Hongrie. E. e. et M. pl.: St. *Burián* bar. de *Rajecs*, 23./IX. 97. chamb.; Secr. de lég.: M. cte *Hadik de Futak*, chamb.; Att.: le Dr. L. cte d'*Andrian-Werbourg*; Att. milit., v. Turque, corps dipl.; Cons. de chanc.: R. *Lots*. — Consuls à Athènes-Pirée: R. *Oppenheimer*, 89. cons. de gouv. — Corfou: H. cte *Folliot de Crenneville*, 00; F. *Vella*. VC. — Patras: E. chev. de *Cischini*. — Syra: L. *Alber de Gianstätten* gér. le Cst., 01. — VC. à Calamata (*Afoulassitis*), Nauplie (*Jatros*), Pyrgos (*Pessas*), Volo (J. *Marichich*, C.), Zante (*Moretti*); Agts à Cerigo, Céphalonie, Ergasteria, Ste-Maure, Santorin.
- \*Belgique. E. e. et M. pl. [82 rue de l'Académie]: le bar. *Guillaume*, 27./I. 99. Secr. de lég.: J. *Lejeune*. — Consuls à Athènes: L. *Rosseels*, 81. — Corfou: *Vlachos*, 01. — Patras: A. *Birgfeld*, 82. — Syra: J. G. *Calvocoressi*, 97. — Volo: M. *Bouphidiá*, 99. — Zante: D. G. *Bassa*, 94. — VC. à Argastoli (*Lucato*), Calamata (*Shatigopoulos*), Ergasteria (*Wellens*), Le Pirée (*Mlarachi*).
- Brésil. Consul à Athènes: P. S. *Vassilopoulos*.
- \*Bulgarie. Ch. d'aff.: D. *Tsokov*, 1./I. 00.
- Danemark. Consuls à Athènes: L. *Hadjidimitriou*, CG., 88. — Corfou: J. *Marmora*, 98. — Patras: M. D. *Frangopoulos*, 99. — VC. au Pirée et à Zante.
- \*Dominicaine, Rép. Consul à Athènes: C. A. *Blengini*.
- \*Espagne. E. e. et M. pl., 21./VII. 96, v. Turque, corps dipl. — Consuls à Athènes et Le Pirée: P. *Damala*. — Patras: V. G. *Marshall*. — VC. à Calamata (J. *Keck*, 01), Céphalonie (S. *Kosmetato*, 99), Laurion (L. *Coskinas*, 01), Syra (J. *Calvocoressi*), Volo (A. *Molochadiá*), Zante (S. *Panajotopoulos*).
- \*France. E. e. et M. pl.: le cte d'*Ormesson*, 16./IV. 98; 1er secr. d'amb.: L. *Maurouard*; 2e secr.: . . .; Att.; A. d'*Ormesson*; Att. milit.: le bar. de *Wimpffen*, chef de bat.; Chanc.: *Girodroux*, VC. — Consul à Corfou: *Capdeville*, 90. — VC. à Patras (Ferté, 99), Le Pirée (T. *Ledour*, C., 99), Syra (Th. *Robin*, 00), Volo (*Naggiar*, C., 89); Agts à Arginon. Calamata, Céphalonie, Cerigo, Chalcis, Ergasteria, Hydra, Kalamaki, Lamia, Milo, Mykonos, Nauplie, Navarin, Naxos, Poros, Pyrgos, Ste-Maure, Santorin, Tricala, Zante, Zes.
- \*Grande-Bretagne. E. e. et M. pl.: Sir E. H. *Egerton*, 2./VII. 92; Secr. de lég.: F. W. *Stronge*; 2e secr.: E. R. E. *Vicars*; Attaché commercial. v. Autriche-Hongrie, corps diplomatique; Chapelain: Rev. F. R. *Elliot*; Chancelier: A. *Martelaos*. — Consuls à Corfou: C. A. *Blakeney*, 99. et 1 VC.; O. *Alexander*. — Patras: F. B. *Wood* et 1 VC. — Le Pirée: Hon. R. *Walsh*, 99, et 1 VC. — Syra: W. H. *Ostrell* et 1 VC. —

<sup>1</sup> Les dates qui suivent les noms des agents dipl. sont celles de la remise des lettres de créance.

- Volo: A. A. C. *Merlin*, 99. — VC. à Athènes, Calamata, Céphalonie, Ergasteria, Pyrgos, Santorin, Zante; Agt à Milo, Seriphos, Zea.
- \*Italie. E. e. et M. pl.: G. duc *Avarna*, 21./VII. 96; 1er secr.: *Aldo Nobili*; Att.: C. de *Arrinabene-Valenti-Gonzaga*; Interprète: C. *Dinadi*; Att. milit.: V. *Signorile*, col. — Consuls à Corfou: E. nob. de *Gubernatis*, CG., 99. — Le Pirée: E. *Bonelli*, CG., 98. — VC. à Patras (J. *Naselli*, 99); Agt à Calamata, Céphalonie, Landoa, Laurium, Missolonghi, Nauplie, Pyrgos, St.-Maure, Syra, Zante.
- Libéria. Consul à Athènes: C. A. *Blengini*, CG.
- Monaco. Consul à Athènes: . . . .
- \*Pays-Bas. Ch. d'aff. [12 rue Hippocrate]: P. Ch. van *Lennepe*, 4./IV. 94, CG. — Consuls à Corfou: C. *Antoniani*, 99. — Syra: A. *Kéchaya*, 83. — VC. à Calamata (J. T. *Marcopoulo*). Céphalonie (J. *Saunders*), Naxos (G. bar. de *Lastic de Vigouroux*), Patras (R. van *Wyk*, 98), Zante (le Dr. R. *Moretti*).
- Perse. Consuls à Athènes et Le Pirée: N. *Axelós* effendi, 99. — Tricala: *Djelal* bey.
- \*Portugal. Consuls à Athènes: N. *Sella*, CG. — Corfu: H. *Stretch*. — Patras: A. *Diamantopoulo*. — Syra: N. *Botaron*. — Zante: C. *Moretti*.
- \*Roumanie. E. e. et M. pl.: Démètre J. *Chika*, 13./VI. 01; 2e secr. de lég.: C. J. *Diamandy*; Interprète-chanc.: D. *Covatti*. — Consuls à Athènes: P. *Kamakias*, 99. — Céphalonie: Sp. *Cometato*, 00. — Corfu: Sp. *Lascaris*, 99. — Patras: J. *Riedl*, 00.
- \*Russie. E. e. et M. pl.: R. R. bar. de *Rosen*, . . . . 01, chamb. et cons. d'État act.; 1er secr. de lég.: A. *Smirnow*, cons. d'État; 2e secr.: G. *Soloviev*, assés. de coll.; Agt milit.: *Holmsen*, lt.-col. — Consuls à Corfou: *Marchetti*. — Le Pirée: A. *Troyansky*, cons. d'État act., CG., et 1 Agt. — Syra: . . . . et 1 VC.: J. *Woutino*, 01. — VC. à Calamata (J. *Keek*), Céphalonie (A. *Inglestis*), Patras (Th. *Malteso*), Volo (N. *Condo*), Zante (G. *Domenighini*); Agt à Milos, Tinos.
- \*Serbie. E. e. et M. pl.: St. *Bochkovitch*, 20./XI. 00; Secr.: le Dr. St. J. *Gruitch*. — Consul au Pirée: P. *Origoni*, CG. — VC. à Corfou (*Margarithis*), Patras (le Dr. G. *Eustachiu*), Zante (G. *Zovalos*).
- Suède et Norvège. Consul au Pirée: . . . . — VC. à Céphalonie, Milo, Patras, Zante.
- \*Suisse. Consuls à Athènes: L. *Schneider*, 95. — Patras: A. *Hamburger*, CG., 95, et 1 VC. (K. G. *Müller*).
- \*Turquie. E. e. et M. pl.: *Rifaat* bey, 3./II. 98; 1er secr.: *Saâreddine* bey Soubai; 2e secr.: *Djevad* bey; 3e secr.: *Ahmed Réouf* bey; Att. mil.: *Ihsan Tahir* bey, comm.; Att. nav.: *Enver Hakki* bey, lt. de vaiss. — Consuls à Arta: *Hairi* bey, 00, et 1 VC. — Chalcis: *Ihsan* bey, 01. — Corfou: *Edhem* bey, CG., 01 et 1 VC.: *Vitalis* effendi. — Larisse: *Fouad* bey, 99. — Patras: *Ohannes* eff., 01. — Le Pirée: *Ihsan Husni* bey, CG., et 1 VC.: *Ibrahim Halil* bey, 01. — Syra: *Pzenny* effendi, CG., et 1 VC.: *Pascal* eff. — Tricala: *Haled* bey. — Volo: *Kiamil* effendi. — VC. à Calamata (*Leonaridis* eff.), Caravassara (*Kiasim* eff.), Céphalonie (*Mighirdich* eff.), Sta-Maura (*Ohannès* eff.), Vonitsa (*Yoanides* eff.).
- Vénézuéla. Consuls à Athènes: V. *Serpieri*. — Corfou: . . . .

#### Commission financière internationale.

- Allemagne: le bar. de *Griesinger*, cons. de lég., chamb.; Autriche-Hongrie: R. *Oppenheimer*, cons. de gouv. et C. (v. ci-dessus); France: Henry *Allié*, 1er secr. d'amb.; Grande-Bretagne: Vincent E. H. *Corbett*, secr. de lég.; Italie: Ed. *Bonelli*, CG. (v. ci-dessus); Russie: A. *Trotiansky*, cons. d'État act., CG. (v. ci-dessus).

## Notice statistique.

Superficie et population (de fait) d'après le recensement de 1896.

| Nomes <sup>1)</sup><br>(Provinces). | Kilom<br>carr. | Habitants 1896       |                 |                 | par<br>kil. c |
|-------------------------------------|----------------|----------------------|-----------------|-----------------|---------------|
|                                     |                | du sexe<br>masculin. | féminin.        | total.          |               |
| Achaïe et Elide . . . . .           | 6075           | 126635               | 110616          | 236251          | 46            |
| Acarmanie et Etolie . . . . .       | 7489           | 88616                | 81949           | 170565          | 23            |
| Argolide et Corinthe . . . . .      | 5244           | 80949                | 76629           | 157578          | 39            |
| Arcadie . . . . .                   | 4301           | 84746                | 82347           | 167092          | 39            |
| Arta . . . . .                      | 1390           | 19898                | 19246           | 39144           | 31            |
| Attique et Béotie . . . . .         | 6306           | 171538               | 141731          | 313069          | 50            |
| Céphalonie . . . . .                | 815            | 41259                | 42104           | 83363           | 102           |
| Corfou . . . . .                    | 1092           | 64389                | 60189           | 124578          | 114           |
| Cyclades . . . . .                  | 2696           | 66927                | 67820           | 134747          | 50            |
| Eubée . . . . .                     | 4199           | 59008                | 56507           | 115515          | 27            |
| Laconie . . . . .                   | 4240           | 64480                | 70982           | 135462          | 32            |
| Larisse . . . . .                   | 6380           | 97051                | 84491           | 181542          | 28            |
| Messénie . . . . .                  | 3341           | 110295               | 95503           | 205798          | 61            |
| Phthiotide et Phocide . . . . .     | 6084           | 74470                | 72827           | 147297          | 24            |
| Tricala . . . . .                   | 5590           | 93631                | 82842           | 176473          | 30            |
| Zante (Zakynthos) . . . . .         | 438            | 23826                | 21207           | 45032           | 103           |
| <b>Royaume</b>                      | <b>64679</b>   | <b>1 266816</b>      | <b>1 166990</b> | <b>2 433806</b> | <b>37</b>     |

## Villes les plus importantes 1896.

|                    |        |                       |       |                    |       |
|--------------------|--------|-----------------------|-------|--------------------|-------|
| Athènes . . . . .  | 111486 | Corfou . . . . .      | 17918 | Zante . . . . .    | 14650 |
| Le Pirée . . . . . | 42169  | Hermoupolis . . . . . | 17694 | Calamata . . . . . | 14298 |
| Patras . . . . .   | 87958  | Volo . . . . .        | 16239 | Pyrgos . . . . .   | 12705 |
| Tricala . . . . .  | 21149  | Larisse . . . . .     | 15378 | Tripolis . . . . . | 10465 |

Finances. (En drachmes. 1 drachme à présent = 68 c. environ.)

## Compte de l'année 1898.

|                    |                           |            |              |
|--------------------|---------------------------|------------|--------------|
| Recettes           | ordinaires . . . . .      | 102 759858 | } 168 680853 |
|                    | extraordinaires . . . . . | 2 190863   |              |
|                    | Emprunts . . . . .        | 68 731186  |              |
| Dépenses . . . . . |                           |            | 110 341431   |

## Budget de l'année 1900.

| Recettes.                                           |           |                                                 |                   |
|-----------------------------------------------------|-----------|-------------------------------------------------|-------------------|
| Impôts directs . . . . .                            | 22 856000 | Revenus de biens de l'État                      | 4 439690          |
| Douanes . . . . .                                   | 39 500000 | Ventes de biens de l'État                       | 1 051600          |
| Droits sur le tabac et les<br>spiritueux . . . . .  | 7 982000  | Remboursements et rete-<br>nues . . . . .       | 1 942142          |
| Taxes . . . . .                                     | 20 837400 | Reliquats des années pré-<br>cédentes . . . . . | 4 922331          |
| Phares . . . . .                                    | 440000    | Contributions des com-<br>munes . . . . .       | 874000            |
| Taxes télégraphiques in-<br>ternationales . . . . . | 472000    | Recettes extraord. . . . .                      | 1 646946          |
| Monopoles . . . . .                                 | 12 710750 |                                                 |                   |
| Education primaire . . . . .                        | 42000     |                                                 |                   |
|                                                     |           | <b>Total</b>                                    | <b>113 206849</b> |

<sup>1)</sup> Par la loi du 5 juillet 1899, la Grèce a été divisée en 26 nomes, dont la superficie et la population ne sont pas encore connues.

| Dépenses.                          |           |                             |                   |
|------------------------------------|-----------|-----------------------------|-------------------|
| Dette publique . . . . .           | 33 609650 | Min. des cultes et de l'in- |                   |
| Liste civile . . . . .             | 1 325000  | struction publ. . . . .     | 5 211047          |
| Pensions et subventions . . . . .  | 6 371313  | Min. de la guerre . . . . . | 18 086912         |
| Corps législatif . . . . .         | 658*20    | Min. de la marine . . . . . | 7 823073          |
| Ministère des aff. étrang. . . . . | 2 424123  | Min. des finances . . . . . | 2 157220          |
| Min. de la justice . . . . .       | 6 363*79  | Frais d'administr. . . . .  | 9 617261          |
| Min. de l'intérieur . . . . .      | 15 862661 | Dépenses diverses . . . . . | 2 658830          |
|                                    |           | <b>Total</b>                | <b>111 049279</b> |

*Dette publique (31 déc. 1900).*

| A. En or.                                                                  |  |                 |                   |
|----------------------------------------------------------------------------|--|-----------------|-------------------|
| Emprunt de 1881 à 5% . . . . .                                             |  | 103 446000      |                   |
| " " 1884 à 5% . . . . .                                                    |  | 89 601500       |                   |
| " " 1887 à 4% (Monopoles) . . . . .                                        |  | 132 115500      |                   |
| " " 1889 à 4% (Rentes) . . . . .                                           |  | 153 888000      |                   |
| " " 1890 à 5% (Pirée-Larisse) . . . . .                                    |  | 59 254000       |                   |
| " " 1893 à 5% (folnding) . . . . .                                         |  | 9 658500        |                   |
| " " 1895, garanti par l'Angleterre, la France et la Russie à 2½% . . . . . |  | 150 592500      |                   |
|                                                                            |  | <b>Total A.</b> | <b>697 564000</b> |
| B. En papier.                                                              |  |                 |                   |
| Indemnités dues aux héritiers du roi Othon à 4% . . . . .                  |  | 1 261336        |                   |
| Emprunt patriotique de 1885, sans intérêts . . . . .                       |  | 2 227870        |                   |
| Emprunt de 1898 à 5% . . . . .                                             |  | 78 160000       |                   |
| Papier-monnaie . . . . .                                                   |  | 91 775975       |                   |
|                                                                            |  | <b>Total B.</b> | <b>171 424981</b> |

*Commerce 1895—1900. (En milliers de drachmes.)*

|                       | 1895    | 1896    | 1897    | 1898    | 1899    | 1900    |
|-----------------------|---------|---------|---------|---------|---------|---------|
| Importation . . . . . | 109 610 | 116 376 | 116 363 | 163 219 | 128 086 | 129 986 |
| Exportation . . . . . | 72 183  | 72 477  | 81 709  | 88 222  | 94 666  | 102 090 |

*Commerce 1898.*

|                            | Import | Export. |                           | Import         | Export.       |
|----------------------------|--------|---------|---------------------------|----------------|---------------|
| Turquie . . . . .          | 16 162 | 7 384   | Belgique . . . . .        | 4 548          | 8 034         |
| Roumanie . . . . .         | 520    | 571     | Pays Bas . . . . .        | 1 136          | 5 691         |
| Russie . . . . .           | 33 347 | 8 674   | Grande-Bretagne . . . . . | 41 486         | 28 013        |
| Autriche-Hongrie . . . . . | 16 608 | 8 473   | Égypte . . . . .          | 828            | 3 340         |
| Italie . . . . .           | 5 246  | 4 067   | États-Unis . . . . .      | 4 602          | 4 024         |
| Allemagne . . . . .        | 11 338 | 5 495   | Autres pays . . . . .     | 5 264          | 1 701         |
| France . . . . .           | 12 095 | 9 755   |                           |                |               |
|                            |        |         | <b>Total</b>              | <b>163 219</b> | <b>88 222</b> |

*Commerce 1900.*

| Importation.                                 |        |                                 |                |
|----------------------------------------------|--------|---------------------------------|----------------|
| Céréales . . . . .                           | 33 595 | Animaux vivants . . . . .       | 3 371          |
| Fils et tissus . . . . .                     | 16 465 | Papier etc. . . . .             | 2 898          |
| Houilles, minéraux et métaux bruts . . . . . | 14 952 | Café . . . . .                  | 2 749          |
| Produits des forêts . . . . .                | 11 143 | Sucre . . . . .                 | 2 570          |
| Poissons, éponges etc. . . . .               | 6 166  | Verreries et poteries . . . . . | 2 021          |
| Minéraux et métaux ouvrés . . . . .          | 5 644  | Riz . . . . .                   | 1 643          |
| Drogues et produits chimiques . . . . .      | 4 164  | Peaux ouvrées . . . . .         | 1 462          |
| Peaux brutes . . . . .                       | 3 889  | Couleurs . . . . .              | 1 294          |
|                                              |        | Autres articles . . . . .       | 16 440         |
|                                              |        | <b>Importation</b>              | <b>129 986</b> |

| Exportation.                  |        | Figures . . . . .         |                     |
|-------------------------------|--------|---------------------------|---------------------|
| Raisins de Corinthe . . . . . | 53 891 | Huile d'olive . . . . .   | 2 450               |
| Minéraux . . . . .            | 20 811 | Avélanedes . . . . .      | 2 344               |
| Vin . . . . .                 | 4 813  | Autres articles . . . . . | 1 619               |
| Tabac . . . . .               | 8 665  |                           | 13 617              |
|                               |        |                           | Exportation 102 090 |

**Mouvement des ports grecs en 1900.**

Entrés 5394 navires: jaug. 3 118688 tonn.; sortis 5223 navires: jaug. 3 101066 tonn.

La marine marchande comptait 1900: 137 vapeurs jaug. 115350 tonn. (nets) et 927 navires à voiles de 50 tonn. et plus jaug. 183877 tonn.

Le canal de Corinthe (longueur 6343 m, profondeur 8 m, largeur au fond de l'eau 21 m, au niveau 25 m) a été ouvert à l'exploitation 6 août 1893.

Chemins de fer en exploitation au 31 déc. 1899: 973 kil.

Postes 1899. Nombre des bureaux 401. — Recettes 1 950372, dépenses 1 958700 drachmes.

|                              | Lettres | Cartes postales | Imprimés et échantillons | Mandats de poste |                       |
|------------------------------|---------|-----------------|--------------------------|------------------|-----------------------|
|                              |         |                 |                          | en mil- liers.   | en mill. de drachmes. |
| Service intérieur . . . . .  | 4 450   | 180             | 5 146                    | 71               | 8 247                 |
| Service extérieur . . . . .  | 4 911   | 504             | 3 865                    | 19               | 1 547                 |
| Service de transit . . . . . | 77      | 2               | 127                      | —                | —                     |

Télégraphes 1899. Nombre des bureaux 225. (1898: Longueur des lignes 8379 kil., des fils 9983 kil.) Nombre des dépêches internes 1 380463, internationales 365914, de service 26124, total des dépêches 1 771506. Recettes 1 812000 drachmes.

Téléphonie 1898. Nombre des stations et postes 151. Réseaux urbains: Nombre des réseaux 5, longueur des lignes 908 kil., des fils 5448 kil., nombre des conversations 286600. Circuits interurbains: nombre de circuits 4, longueur des lignes 42, des fils 234 kil.; nombre de conversations 106500.

**Armée et marine.**

En vertu des lois du 21 juin 1882, du 28 mai 1887 et du 31 mars 1896 le service militaire est obligatoire. Il comprend, depuis l'âge de 21 ans, 3 ans dans l'armée active, 10 ans dans la réserve de l'armée active, 6 ans dans la garde nationale et 10 ans dans la réserve de la garde nationale. L'effectif de l'armée active est fixé annuellement par le ministre de la guerre et la chambre; c'est par le tirage au sort que sont désignés ceux qui excèdent le contingent, et ces derniers, en payant une taxe de 100 à 1000 drachmes, passent dans la réserve de l'armée active, dans laquelle ils ont à faire les exercices de 3 mois. — En vertu de la loi du 30 mars/12 avr. 1900 l'armée a été mise sous un commandant en chef, lt-gén., qui est en même temps l'inspecteur gén. de l'armée. — Une réorganisation de l'armée est en voie d'exécution.

**Organisation en temps de paix.**

L'armée est divisée en 3 divisions (v. les notices personnelles). Les détails des diverses troupes se présentent comme suit:

3 div. à 2 brig. et 1 brig. séparée, chaque brig. de 2 rég. = 10 rég. d'inf., chaque rég. de 2 bat. (à 4 comp. = 19 off., 391 h. en temps de paix; 22 off., 1080 h. en temps de guerre) et 1 cadre de bat. de dépôt et 8 bat. d'ouzoï (chasseurs à pied) (à 4 comp. = 25 off., 394 h. en temps de paix; 27 off., 1092 h. en temps de guerre); armement: fusil système Gras 1874. cal. 11 mm.

3 rég. de cav. (à 4 esc. = 5 off., 85 h., 80 chev. en temps de paix; 7 off., 245 h., 250 chev. en temps de guerre); armement sabre et carabine tête Gras.



3 rég. d'art. de camp. dont le premier à 1 batt. de camp., canons système Krupp, cal. 87 mm, 3 batt., can. cal. 75 mm et 3 batt. de mont., même calibre; le 2e à 4 batt. 75 mm et 3 batt. de mont., même cal.; le 3e à 2 batt. de mont. et 4 de camp. (trois batt. cal. 75 mm, une 87 mm; la batt. montée en temps de paix: 4 off., 72 h., 60 chev., 6 canons, 3 chariots d'art.; en temps de guerre: 5 off., 193 h., 162 chev., 6 canons, 9 chariots d'art.; la batt. de montagne en temps de guerre: 5 off., 127 h., 17 chev., 78 bêtes de somme 6 canons); 1 comp. d'arsenal; 1 comp. d'ouvriers.

1 rég. du génie de 2 bat. (à 4 comp., l'autre à 5 comp.); 1 comp. de télégraphistes et 1 comp. de sapeurs pompiers.

1 comp. du train des équipages; 4 inspections d'intendance; 3 comp. d'infirmiers.

## Effectif de l'armée d'après le budget de 1901.

|                                         | Officiers<br>et employés. | S.-off. et<br>hommes. | Chevaux<br>et bêtes de<br>somme. |
|-----------------------------------------|---------------------------|-----------------------|----------------------------------|
| Ministère de la guerre . . . . .        | 62                        | —                     | 20                               |
| Génie . . . . .                         | 101                       | 1285                  | 158                              |
| Artillerie . . . . .                    | 219                       | 2246                  | 1305                             |
| Cavalerie . . . . .                     | 96                        | 1265                  | 1269                             |
| Infanterie et Euzonoï . . . . .         | 873                       | 10868                 | 452                              |
| Corps d'infirmiers . . . . .            | 12                        | 393                   | 51                               |
| Services généraux . . . . .             | 359                       | 8                     | 102                              |
| Écoles militaires . . . . .             | 46                        | 57                    | 178                              |
| Gendarmerie . . . . .                   | 144                       | 3918                  | 384                              |
| <b>Total de l'effectif de paix</b> 1912 |                           | <b>20040</b>          | <b>3919</b>                      |

En temps de guerre les effectifs de l'armée se présenteront comme suit:

|                                       | Hommes.      | Chev. et bêtes<br>de somme. |
|---------------------------------------|--------------|-----------------------------|
| 55 bat. d'inf. à 1000 h. . . . .      | 61620        | 1555                        |
| 18 esc. à 150 h. et 150 ch. . . . .   | 2880         | 2802                        |
| 29 batt. à 6 pièces et 180 h. . . . . | 6942         | 5289                        |
| 16 comp. techn. . . . .               | 4683         | 2195                        |
| Train des équipages etc. . . . .      | 2000         | 2200                        |
| Gendarmerie . . . . .                 | 4000         | 400                         |
| <b>Total</b>                          | <b>82125</b> | <b>14441</b>                |

Armée territoriale: 8 années à 12000 h. = 96000 h., déduction faite de 20 p. 100 restent 76800 h.

## Flotte 1901.

| Bâtiments.                                      | Ton-<br>neaux. | Chev.<br>ind. | Ca-<br>non. | Tubes<br>lance-<br>torp. | Équi-<br>pages. |
|-------------------------------------------------|----------------|---------------|-------------|--------------------------|-----------------|
| 3 cuirassés garde-côtes <sup>1)</sup> . . . . . | 14656          | 21000         | 90          | 9                        | 1197            |
| 1 corv. cuirassée <sup>2)</sup> . . . . .       | 2030           | 1950          | 30          | —                        | —               |
| 1 canonnière cuirassée <sup>3)</sup> . . . . .  | 1774           | 2100          | 3           | 1                        | —               |
| 1 croiseur <sup>4)</sup> . . . . .              | 1770           | 2400          | 10          | —                        | 390             |
| 6 canonnières <sup>5)</sup> . . . . .           | 2580           | 2980          | 24          | 1                        | 420             |
| <b>13 bâtiments</b> . . . . .                   | <b>22809</b>   | <b>30430</b>  | <b>157</b>  | <b>11</b>                | <b>1907</b>     |

En outre: 31 torpilleurs (de 21 à 85 t., 2 canons-machines et 2 torp.), l'école des aspirants la Hellas (1654 t., 4 canons), le navire-école l'Aris,

<sup>1)</sup> Hydra 89. Spetsai 89. Psarà 90. — <sup>2)</sup> Vasilissu Olga 70. — <sup>3)</sup> Vasiliffa Georgios 67. — <sup>4)</sup> Nauarchos Miaoulis 79. — <sup>5)</sup> Amvrakia, Aktion 80, Pintos, Evrotas, Achelous, Alphilos 81.

la vedette l'Avra, le yacht royal l'Amphitrite (1850 t.), le transport la Kanaris (1100 t., 8 canons), 12 goelettes canonnières, 2 transports, 3 pose-torpill., 7 bat. torpilleurs.

Le personnel de la marine d'après le budget de 1901 est de 3783 h. : savoir : 1 v.-am., 2 c.-am., 10 capit. de vais., 17 capit. de fréq., 21 capit. corv., 59 lts de vais., 44 enseignes de vais., 33 s.-lts = 187 officiers : 40 cadets ; 38 lng.-méc. etc., 36 off. de santé, 101 intend.-payeurs, 18 empl., 881 sous-off., 209 chauffeurs, 75 gardiens des ports, 1777 matelots et 420 ouvriers.

## Guatemala (República de Guatemala).

République, indépendante (de l'Espagne) depuis le 15 sept. 1821 et ne faisant plus partie de l'ancienne Union de l'Amérique Centrale depuis le 24 mars 1847. — Constitution de 1879. Le Congrès se compose d'une Assemblée nationale de 69 (1 p. 20000 habitants) membres élus pour 4 ans par suffrage direct de la nation, et d'un Conseil d'État de 18 membres, partie élus par l'Assemblée nationale, partie nommés par le Président. Le Président est élu pour 6 ans, par vote direct de la nation. Est électeur et éligible tout citoyen des États de l'Amérique Centrale âgé de 21 ans. — Pavillon de guerre : Trois bandes disposées verticalement : Bleu, Blanche, Bleu, chargées des armes nationales (dans un canton de Bleu clair, rôle blanc entouré d'emblèmes, avec la date de la déclaration d'indépendance) ; Pavillon de commerce le même, sans sousson.

Président (8 févr. 1899—1905) : le lic. M. *Estrada Cabrera*.

*Congrès (1900).*

Prés. : Arturo *Ubico*. — VPrés. : le lic. Francisco *Alarcon*, le lic. F. *Gonzales Campos*.

### Autorités centrales.

Secres d'État. Intérieur et justice : Juan J. *Argueta*. — Affaires étrang. : le lic. Juan *Barrios M.* — Guerre : Luis *Moïna*. — Fomento (travaux publ., agriculture etc.) : Raf. *Spinola*. — Finances (Hacienda) : Guillermo *Aguirre*. — Instruction publ. : J. A. *Mandujano*.

Secres d'État. Affaires étrangères : Ramon G. *Saravia*. — Gouvernement et justice : J. Antonio *Mendes*. — Finances : Ad. *Tibie*. — Instruction publ. : M. *Palomo Arriola*. — Guerre : José Maria *Letona*. — Fomento : Raf. *D. Ponciano*.

Statistique. Dir. gén., ch. des fonct. : C. *Eubio*.

Pouvoir jud. Prés. : le lic. José *Pinto*. — 6 cours d'appel.

Evêques cathol. Guatemala : le lic. R. *Casanova*, archev.

### Corps diplomatique à Guatemala et consuls.

\*Allemagne, Empire. E. e. et M. pl. : le Dr. *de Voigts-Rhetz*, . . . 01 ; Secr. de lég. : le Dr. en droit bar. *d'Eyb*, gub. de la Oure wurtemb. ; Chanc. : *Hell*. — Consul à Guatemala : P. *Schaeffer*. — VC. à Cobán (R. *Sapper*, 99), Livingston (ch. des fonct. : O. *Fresé*, 00), Quetzaltenango (ch. des fonct. : C. *Sauerbrey*, 01), Retalhuleu (G. *Köhler*, 00). — Agt à Ocos, San José.

Amérique, États-Unis. E. e. et M. pl. : W. G. *Hunter*, 25. II. 98 ; Secr. de lég. : J. J. *Bailey*, CG. — Consuls à Guatemala : J. C. *McNally*, CG., 97 ; W. G. *Hunter* le jeune, V. et Dep. CG. — Agts à Champerico, Livingston, Ocos, Quetzaltenango, San José.

Argentine, Rép. Consul à Guatemala : L. *Procureur*.

\*Autriche-Hongrie. Consul à Guatemala : K. F. L. *Linse*, 00.

- \*Belgique. Consul à Guatemala: *Wolters*, CG. et Ch. d'aff., 27./II. 99, et 1 VC.: *B. Forthomme*, 99. — VC. à St-Thomas (*J. J. Esmenjaud*, 86).
- Bolivie. Consul à Guatemala: *L. G. Schliesinger*, CG., 5./XII. 90.
- Brésil. Consul à Guatemala: *D. J. Muñoz*, 01.
- \*Chili. E. e. et M. pl., 23./VIII. 99, v. Mexique, corps dipl. — Consul à Guatemala: ch. des fonct.: le C. de Belgique. — VC. à Quezaltenango (*C. Sauerbrey*, 00). — Agt. à Champerico, Océa, S. José.
- Colombie. E. e. et M. pl.: . . . .; Secr.: *J. B. Vásquez*. — Consul à Guatemala: . . . ., CG., et 1 VC.: *J. B. Vásquez*.
- Costa Rica. Consul à Guatemala: *R. Echeverria*, CG., 99.
- \*Danemark. Consul à Guatemala: *E. Capouillies*, 20./I. 96.
- Dominicaine, Rép. — Consul à Guatemala: *J. Gomes Castillo*, 00.
- Équateur. Consul à Guatemala: *J. Padilla Matute*, CG., 96.
- Espagne. E. e. et M. pl.: *P. Carrere*, . . . . 01; Ch. d'aff.: *M. Chinchilla*; Secr.: *A. Mariategui*. — Consul à Guatemala: la lég., CG., ch. des fonct.: *J. R. Cuzacho*; EC. à Quezaltenango.
- \*France. E. e. et M. pl.: *A. cte de Pourtalès-Gorgier*, 30./VII. 01; Chanc.: *E. Vallois*. — Agt. à Livingston (*Péringuey*), Quezaltenango (*Mohr*).
- Grande-Bretagne. MR. et CG.: *George F. B. Jenner*, 15./X. 97; Ch. d'aff. le secr. de 2e cl.: *R. Puget*, 01. Consuls à Guatemala: le MR., CG.; *C. M. Trayner*, 97, et 1 VC.: *O. L. Fleischmann*. — Quezaltenango: *H. Fleischmann*. — VC. à Champerico (. . . .), Livingston (*J. Michowsky*), Ocoa (*F. H. Jamieson*), San José.
- Honduras. Consul à Guatemala: le Dr. *J. Padilla Matute*, CG., 99.
- \*Italie. MR.: le nob. Th. des ctes *Eogery di Villanova*, 9./VI. 00. — Consul à Guatemala: le MR. — Agt. à Quezaltenango.
- \*Mexique. Ch. d'aff.: *Fed. Gamboa*, 25./I. 99; 2e secr.: le lie. *Efrén Rebollo*. — Consuls à Cobán: *Br. Lisama*. — Guatemala: le 2e secr. — Quezaltenango: *J. Gómez de la Cortina*. — Petén (Ciudad Flores): *Tr. Pulido*. — San Marcos: *F. Carrascosa*. — VO. à Huehuetenango (*Galindo*), Retalhuleu (*J. Palacios*).
- Nicaragua. E. e. et M. pl.: . . . . — Consul à Guatemala: *J. Marcos Vivas*, 00.
- Pays-Bas. Consul à Guatemala: *E. J. van Vlieteren*, 01.
- \*Pérou. Consul à Guatemala: *José R. Camacho*, CG., 01, et 1 VC.: *P. Davalos Liason*. — Agt. à Océa, San José.
- Portugal. Consul à Guatemala: *F. Pfeiffer* (abs.).
- Salvador. E. e. et M. pl.: . . . .
- Suède et Norvège. Consul à Guatemala: *H. Payens*, CG., 95.
- \*Suisse. Consul à Guatemala: *A. Keller*.
- Vénézuéla. Consul à Guatemala: *A. R. de Andrés*.

## Notice statistique.

*Superficie*, d'après un calcul planimétrique récent: 125100 kil. c.

*Habitants*, recensement du 26 févr. 1893: masc. 677473, fém. 687206, total 1364678 (blancs 481945, étrangers 11831, cathol. 1356106), 11 par kil. c.; Guatemala, capitale: 71527. — *Population* évaluée au 1er janv. 1900: 1574358.

Mouvement de la population en 1899: Naissances: 71992, décès: 24699.

*Budget* pour l'exercice 1900—01 (en pesos).

Recettes.

|                            |         |                                 |         |
|----------------------------|---------|---------------------------------|---------|
| Douanes . . . . .          | 4240000 | Monopoles . . . . .             | 1370000 |
| Contributions etc. . . . . | 5780000 | Postes et télégraphes . . . . . | 300000  |

Total 9770000

| Dépenses.                      |          |                                 |                 |
|--------------------------------|----------|---------------------------------|-----------------|
| Pouvoir législatif . . . . .   | 54630    | Fomento <sup>1)</sup> . . . . . | 250565          |
| Pouvoir exécutif . . . . .     | 72000    | Guerre . . . . .                | 1 298203        |
| Intérieur et justice . . . . . | 1 421574 | Instruction publique . . . . .  | 1 513912        |
| Affaires étrangères . . . . .  | 146100   | Dépenses diverses . . . . .     | 296695          |
| Finances . . . . .             | 8 167836 | <b>Total</b>                    | <b>2 611201</b> |

*Dettes publiques au 1er janv. 1900.*

|                             |                           |
|-----------------------------|---------------------------|
| Dettes intérieure . . . . . | 9 087465 pesos d'or.      |
| Dettes extérieure . . . . . | 25 765776 pesos d'argent. |

*Commerce. (En milliers de pesos.)*

|                       | 1893.  | 1894.  | 1895.  | 1896.  | 1897.  | 1898.  | 1899.<br>(en or). |
|-----------------------|--------|--------|--------|--------|--------|--------|-------------------|
| Importation . . . . . | 6 384  | 6 937  | 9 912  | 11 429 | 21 462 | 13 208 | 4 118             |
| Exportation . . . . . | 19 087 | 20 324 | 26 534 | 25 086 | 19 776 | 15 377 | 8 371             |

Principal article d'exportation 1899: Café 7 890477 pesos.

*Navigatio*n 1898. Entrés: 825, sortis: 815 navires.

*Chemins de fer.* En exploitation 1899: 640 kil.;

*Postes* 1899. Nombre des bureaux: 279, des envois: 4 051823, et des réceptions: 5 684613.

*Télégraphes* 1899. Nombre des bureaux 150, longueur des lignes 5474 kil., nombre des dépêches 796192.

*Armée.*

En vertu de la loi du 28 mai 1888, tous les hommes valides, blancs ou mélangés, qui payent moins de 50 pesos de contributions par an, à moins qu'ils ne soient fils uniques etc. ou fonctionnaires supérieurs, sont obligés de faire le service militaire, de la 18ème à la 26ème année dans l'armée active, et de la 26ème à la 50ème année dans la milice.

En vertu de la loi du 23 oct. 1898, l'armée se compose de la fuerza efectiva (56915 h.) et de la fuerza de reserva (29439 h.). La fuerza efectiva compte 678 off. sup., 2305 off. et 54770 soldats; la fuerza de reserva compte 311 off. et 690 off. en disp. Le nombre des soldats qui se trouvent sous les armes n'est pas connu à la rédaction.

<sup>1)</sup> Agriculture, constructions publiques, postes, télégraphes, ponts et chaussées.

**Haïti (République d'Haïti).**

République. — Dernière constitution du 9 oct. 1889. La Chambre des Communes se compose de 95 (1 de chaque commune) députés élus pour 3 ans par le suffrage direct de tous les Haïtiens âgés de 21 ans; le Sénat est composé de 39 membres, élus par la Chambre des Communes d'une liste composée partie par le Président, partie par les électeurs. Les sénateurs, dont les fonctions durent 6 ans, se renouvellent par tiers tous les 2 ans. Pour l'éligibilité, il faut être propriétaire d'immeuble ou exercer une industrie ou une profession, et avoir l'âge de 25 ans comme député et de 30 ans comme sénateur. Les deux Chambres, siégeant annuellement 4 mois à partir du mois d'avril, réunies en Assemblée nationale élisent le Président, âgé au

moins de 40 ans, pour 7 ans. — Couleurs nationales: Bleu, Rouge. Pavillon: Deux bandes horizontales: Bleu, Rouge. — V. l'édition de 1868, p. 881.

*Présidence (Pouvoir exécutif).*

Président: Tiresias Augustin Simon *Sam*, gén.

*Secrétaires d'État.*

Affaires étrang. et cultes: Brutus *San Victor*. — Finances et commerce: P. *Faine*. — Intérieur et police: Tancrède *Auguste*. — Agriculture et travaux publ.: C. *Leconte*. — Justice et instruction publ.: Gédéus *Gédéon*. — Guerre et marine: V. *Guillaume*.

*Assemblée nationale (Pouvoir législatif).*

Prés. de l'Assemblée nationale et du Sénat: Grandjean *Guillaume*. — Chambre des Communes. Prés.: L. *Dartigenare*.

*Autorités centrales etc.*

Tribunal de cassation [Port-au-Prince]. Prés.: *Lechaud*. — Tribunal civil. Doyen: A. *Dyer*. — Tribunal de commerce [Port-au-Prince]. Doyen: C. *Bijon*. — Tribunaux civils, criminels et correctionnels siégeant aux Cayes, au Cap Haïtien, à Gonaïves, Jacmel, Jérémie, Port-de-Paix et tribunaux de commerce siégeant dans les mêmes localités, à l'exception de Port-de-Paix.

Banque nationale. Dir.: F. *de la Myre*; V.-dir.: G. *Oehrich*.

*Autorités provinciales.*

Délégué du gouvernement: au Cap Haïtien: Alexis *Nord*; à Gonaïves: Jean *Jumeau*; Jacmel: *Mérisier*; Les Cayes: Jean *Simon*.  
Evêques cathol. Port-au-Prince: *Tonti*, délégué apostol., archevêque; Les Cayes: J. M. A. *Morice*; Cap Haïtien: F. M. *Kersusan*; Gonaïves: le délégué apostol.; Port-de-Paix: . . . .

Corps diplomatique à Port-au-Prince et consulats.

- \*Allemagne, Emp. MR.: A. L. R. *Peldram*, 28/XI. 00, en congé; Ch. d'aff. par int.; le Dr. *de Schwerin*, secr. de lég.; Chanc.: R. *Stecker* — Consuls à Le Cap Haïtien, ch. des fonct.: *Chitarin*. — Les Cayes: J. A. *Gerdes*. — Gonaïves: F. *Donner*, 97. — Jacmel: F. *Wolff*. — Port-au-Prince: le MR. — Ags à Aquin (K. *Seidel*, 99), Jérémie (G. *Müller*), Petit-Goâve (L. *Kampmeyer*), Port-de-Paix (H. *Gissel*), St-Marc (F. *Wierss*, 00).
- \*Amérique, États-Unis. E. e. et M. pl.: W. F. *Powell*, 19/VIII. 97. — Consuls à Le Cap Haïtien: L. W. *Livingston*, 98, et 1 VC.: T. *Behrmann*, 98. — Port-au-Prince: J. B. *Terres*, VCG. 85, et 1 Dep.C. — Ags aux Cayes, à Gonaïves, Jacmel, Jérémie, Miragoane, Petit-Goave, Port-de-Paix, St-Marc.
- Argentine, Rép. Consul à Port-au-Prince: E. *Demeuran*.
- \*Autriche-Hongrie. Consuls à Le Cap Haïtien: A. *Chitarin*. — Port-au-Prince: Otto *Bein*, 99.
- Belgique. CG. à La Havane. — Le Cap Haïtien: F. *Dutton*, 90. — Les Cayes: L. *de Brocken*, 01. — Port-au-Prince: G. *Schwedersky*, 97. — Ags à Gonaïves, Jacmel.
- \*Bolivie. Consul à Port-au-Prince: E. *de Lespinasse*, 24/XII. 91.
- \*Brésil. Consul à Port-au-Prince: Marc *Boulin*, 98.
- Chili. Consul à Port-au-Prince: Ch. *d'Aubigny*, 99.
- \*Colombie. Consul à Port-au-Prince: G. W. *Pieterss*, 18/VII. 96.
- Costa-Rica. Consul à Port-au-Prince: Arist. *Lagojannis*, CG.
- Danemark. Consul à Port-au-Prince: J. Ed. *Miot*, 99. — VC. au Cap Haïtien (A. *Chitarin*), aux Cayes (J. A. *Gerdes*), à Gonaïves (Arch. *McGuffie*), à Jacmel (A. *Vital*).

- Dominicaine, Rép. E. e. et M. pl.: J. Maria *Gonsales*, . . . . 00; Ch. d'aff.: Guarin *Gonsales*. — Consuls à Le Cap Haïtien: J. S. *Marsan* et 1 VC. (F. M. *Altieri*). — Port-au-Prince: J. Maria *Gonsales* fils CG., 00; et 1 VC.: *Giordano*, 01. — VC. aux Cayes, à Fort Liberté, Gonaïves, Jacmel, Jérémie Ouanaminthe, Petit-Goâve, Port-de-Paix.
- Équateur. Consul à Port-au-Prince: G. L. P. *Gostalle*, CG., 8./VI. 98.
- Espagne. Consul à Port-au-Prince: le C. de la Rép. Dominicaine et 1 VC. — VC. à Aquin, au Cap Haïtien, aux Cayes, à Gonaïves, Jacmel, Port-de-Paix.
- \*France. E. e. et M. pl.: C. *Wiener*, 10./VI. 99; Ch. d'aff.: H. *Arnould*, 13./V. 00; Chanc.: de *Franqueville*. — Agts à Aquin, au Cap Haïtien et Port-de-Paix, aux Cayes, à Gonaïves, Jacmel, Jérémie, Petit-Goave, St-Marc.
- \*Grande-Bretagne. Consul à Port-au-Prince: A. *Cohen*, CG., 93, et 1 VC.: G. E. *Duncombe*, 01. — VC. aux Cayes (E. L. *Dutton*).
- Grèce. VC. à Port-au-Prince (C. *Lyon Hall*, 98).
- Guatemala. Consul à Port-au-Prince: J. E. *Travieso*; ch. des fonct.: H. C. *Staude*, 01.
- \*Italie. Consul à Port-au-Prince: Luigi *Copello*, 92, et 1 VC.: D' *Emmery Déjolis*. — Agts au Cap Haïtien, à Jacmel, Les Cayes, Port Haïtien.
- Libéria. Ch. d'aff. et CG.: . . . .
- Mexique. Consul à Port-au-Prince: A. *Ricco*, 23./III. 96.
- Paraguay. Consul à Port-au-Prince: J. E. *Cass*.
- \*Pays-Bas. Consul à Port-au-Prince: O. *Bieber*, CG., 99. — VC. aux Cayes, à Jacmel; Agt à Petit-Goave.
- Pérou. Consul à Port-au-Prince: J. E. *Cass*, 94.
- \*Portugal. Consul à Port-au-Prince: A. L. *Guerin*, 90. — VC. aux Cayes (J. *Bergeaud*), à Gonaïves (Th. *Donner*).]
- Saint Siège. Délégué apostol.: l'archev. de Port-au-Prince (v. ci-dessus).
- Suède et Norvège. Consul à Port-au-Prince: G. *Keitel*, 96. — VC. à Aquin et aux Cayes, au Cap Haïtien, à Jacmel, St-Marc.
- Uruguay. Consul à Port-au-Prince: C. d' *Aubigny*.
- Vénézuéla. Consul à Les Cayes: Nelvil *St-Cyr*, 00. — Jacmel: Man. *Monsanto*. — Jérémie: H. *Blanchet*. — Petit-Goâve: L. *Kampmeyer* — Port-au-Prince: L. A. *Gomes* et 1 VC.

### Notice statistique.

*Superficie*: 28676 kil. c. La République se divise en onze arrondissements financiers: Port-au-Prince, Cap Haïtien, les Cayes, Jacmel, Gonaïves, Port-de-Paix, St-Marc, Miragoane, Petit-Goave, Aquin et Jérémie.

### Population en 1887.

| Départements.               | Habitants. | Chefs-lieux.             | Habit. |
|-----------------------------|------------|--------------------------|--------|
| Dép. du Sud . . . . .       | 250000     | Les Cayes . . . . .      | 25000  |
| „ de l'Ouest . . . . .      | 350000     | Port-au-Prince . . . . . | 61000  |
| „ de l'Artibonite . . . . . | 134000     | Gonaïves . . . . .       | 18000  |
| „ du Nord . . . . .         | 187000     | Cap-Haïtien . . . . .    | 39000  |
| „ du Nord-Ouest . . . . .   | 390000     | Port-de-Paix . . . . .   | 10000  |

Total 960000; 88 habitants par kil. c.

Suivant un dénombrement ecclésiastique en 1894 1 210 625 habitants.

La langue usitée est le français et la religion d'État le catholicisme, mais tous les cultes sont tolérés.

**Finances.** (En pesos à 5 francs, valeur nominale.)**Budget 1900—01.**

| Recettes.        |          | en papier. | en or.   | Dépenses.         |                 |
|------------------|----------|------------|----------|-------------------|-----------------|
|                  |          | 4 196837   | 2 536100 |                   |                 |
| Affaires étrang. | 34124    |            | 79159    | Travaux publics   | 216278          |
| Fin. et commerce | 514933   |            | 10-23    | Agriculture       | 222294          |
| Guerre et marine | 1 325870 |            | 48680    | Instruction publ. | 600769          |
| Intérieur        | 766105   |            | 12500    | Justice           | 392906          |
|                  |          |            |          | Cuites            | 81353           |
|                  |          |            |          | Banque nationale  | 66815           |
|                  |          |            |          | Dettes publiques  | 47819           |
|                  |          |            |          |                   | 2 187143        |
|                  |          |            |          | <b>Total</b>      | <b>4 200264</b> |
|                  |          |            |          |                   | <b>2 586226</b> |

La dette publique s'élèvera, au 31 déc. 1901, à environ 27 000 000 doll.

**Commerce 1896—1900.** (En millions de francs.)

|             | 1896. | 1897. | 1898. | 1899. | 1900. |
|-------------|-------|-------|-------|-------|-------|
| Importation | 31,88 | 33,44 | 21,25 | 21,56 | 25,94 |
| Exportation | 44,44 | 65,94 | 67,50 | 59,06 | 70,00 |

Mouvement du port de Port-au-Prince 1900: Entrées: 172 vapeurs jaugeant 283035 tonn. et 11 voiliers jaug. 2057 tonn., total 183 navires jaug. 285092 tonn.

**Armée et marine.**

L'armée se recrute par la conscription et par voie d'engagement volontaire. La durée du service est de 7 ans pour les conscrits et pour les volontaires de 4 ans.

**Effectif de l'armée:**

| Garde du gouvernement: |        | Armée de ligne:        |                |
|------------------------|--------|------------------------|----------------|
| 1 bat. d'art.          | 100 h. | 4 bat. d'art.          | 1000 h.        |
| 1 rég. d'inf.          | 300 „  | 6 rég. d'inf.          | 8200 „         |
| 1 bat. de chasseurs.   | 150 „  | 46 comp. de gendarmes. | 1978 „         |
| 1 esc. de cav.         | 100 „  |                        |                |
|                        |        | <b>Total</b>           | <b>6828 h.</b> |

La flotte comprend 5 canonnières Crête à Pierrot, Capois la Mort, Toussaint Louverture, St-Michel, „1804“, 75—95, avec un total de 3180 t. et 40 canons) et 1 canonnière en acier, de 1883 (1200 t., 3 can. cal. de plus de 10 cm, 2 can. cal. de moins de 10 cm et 2 canons-machines).

**Honduras (Republica del Honduras).**

République, indépendante de l'Amérique Centrale depuis 1840. — Constitution, modifiée en dernier lieu en 1895. Le Congrès (Chambre) se compose de 46 (3 de chaque dép., 1 de Bay Island) membres élus pour 4 ans par le suffrage direct et rassemblés pour 60 jours tous les ans le 1<sup>er</sup> janvier. Pour le droit électoral, ainsi que pour l'éligibilité, il faut être âgé de 21 ans. Le Président, né citoyen du Honduras ayant au moins 30 ans, est élu pour 4 ans. — Couleurs nationales: Bleu, Blanc, Bleu. — Pavillon: Trois bandes horizontales, Bleu, Blanche, Bleu.

**Présidence (Pouvoir exécutif).**

Président, depuis le 1<sup>er</sup> févr. 1899—1903 (constitutionnel): Terencio Sierra, gén. — VPrés.: José M. Reina, gén.

**Ministère.**

Ministère des affaires étrangères: le Dr. C. Bonilla. — Travaux publ.: F.

*Allschul.* — Justice, instruction publ. : le Dr. Juan A. *Arias*. — Intérieur ch. des fonct. : le Dr. C. *Bonilla*. — Finances : D. *Fortín*. — Guerre : M. *Rosaies*, gén.

*Congrès (Pouvoir législatif).*

Prés. : le Dr. A. *Ucles*.

*Autres autorités.*

Tribunal suprême. Prés. : le Dr. A. *Ucles* et 4 juges. 4 tribunaux d'appel.  
Commandant en chef des troupes : T. *Sierra*, gén.  
Evêque cathol. à Comayagua : E. F. *Veles*.  
Gouverneurs de 15 départements.

Corps diplomatique et consulats.

Allemagne. Consuls à Amapala : Th. *Köhncke*. — S. Pedro Sula : Paul *Mayer*, 99.

Amérique. États-Unis d'. E. e. et M. pl., . . . /I. 99, v. Guatémala, corps dipl. — Consuls à Tegucigalpa : F. H. *Allison* et 1 VC. — Utilita : B. *Johnston* et 1 VC. — Agts à Amapala, Bonacca, Celba, Puerto Cortez, Ruatan, San Juancito, San Pedro Sula, Truxillo.

Arrentine. Rép. Consul à Tegucigalpa : le Dr. Ad. *Zuñiga*, CG.

\*Belgique. Ch. d'aff., v. Guatemala, corps dipl. Consul à Tegucigalpa : le Dr. R. *Fiallos*, 99. — VC. à Amapala (G. *Heyden*), Omoa (R. J. *Mac-lachlan*, 96.

Chili. CG., 17/IV. 99, v. Guatémala, corps dipl. — Agt à Amapala (R. *Mots*).

Colombie. Consul à Tegucigalpa : A. *Membreño*.

Équateur. Consul à Tegucigalpa : P. J. *Bustillos*.

Espagne. E. e. et M. pl., . . . 00, v. Guatémala, corps dipl. — Consuls à Tegucigalpa : . . . — Truxillo : J. *Julia*. — VC. à Celba (S. *Barris*, Omoa.

France. Agts à Amapala, La Celba, San Pedro Sula, Tegucigalpa (*Uhler*).

Grande-Bretagne. Consuls à Amapala : R. *Motz*, 99. — Puerto Cortez (Omoa) : R. J. *Mac-lachlan*, 81. — Tegucigalpa : Collin W. *Campbell*, 97. — Truxillo : W. *Melhado*, 82. — VC. à San Pedro Sula (W. J. *Bain*).

Guatémala. Consuls à Puerto Cortez : M. *Lemus*. — Tegucigalpa : Le Dr. *Fiallos*, CG., 92.

Italie. MR., . . . 99, v. Guatémala, corps dipl. — Consul à Amapala : Th. *Köhncke* et 1 VC. : N. *Tubino*. — Agt à Omoa, Tegucigalpa (S. *Soto*, 01).

Paraguay. Consul à Tegucigalpa : A. *Zelaya*, CG.

\*Pérou. Consul à Tegucigalpa : le Dr. R. *Fritsgartner*, 97.

Suède et Norvège. VC. à Amapala (R. *Mots*, 96).

Notice statistique.

*Superficie*: 119820 kil. carrés.

*Habitants 1900*: 587500 (non compris les Indiens sauvages); 5 par kil. c. Tegucigalpa (capitale) 10000 habitants.

*Finances 1900.*

Recettes 2842000, dépenses 1662650 pesos.



## Dette extérieure au milieu de 1898 (en livres sterling).

|                                | Capital.        | Intérêts arriérés depuis 1872. |
|--------------------------------|-----------------|--------------------------------|
| Emprunt de 1867 à 5% . . . . . | 78800           | 100470                         |
| „ „ „ 10% . . . . .            | 900700          | 2 341820                       |
| „ „ „ 6½% . . . . .            | 2 176570        | 3 700169                       |
| „ „ 1870 „ 10% . . . . .       | 2 242500        | 5 830500                       |
| <b>Total</b>                   | <b>5 898570</b> | <b>11 972959</b>               |

17 871539

Dette intérieure 1899: 809000 dollars.

## Commerce 1900.

Importation 2416624, exportation 5 936104 dollars d'or.

Principaux articles d'exportation 1899 (en milliers de dollars): Métaux précieux 1767, fruits 1283, bois 497, boeufs 274, café 189, peaux 121, caoutchouc 87.

Mouvement des ports 1892. Entrés 316 vapeurs et 627 navires à voiles (jaugeant 246405 et 20168 tonn.).

Marine marchande 1900. 2 vapeurs jaug. 115 t. (nets) et 2 navires à voiles de plus de 50 t. jaug. 199 t.

Chemin de fer. La ligne de Puerto Cortez à La Pimienta (92 km.) est en exploitation.

Postes 1898. Nombre des bureaux 240. Nombre des envois (non compris le service de messageries) dans le service intérieur 382414, dans le service extérieur 295271.

Télégraphes 1899. Nombre des bureaux 156. Longueur des fils 4400 kil. Nombre des dépêches 1896-97: 458598.

Armée. Chaque citoyen du Honduras appartient à l'armée de la 21<sup>e</sup> à la 35<sup>e</sup> année, à la réserve de la 35<sup>e</sup> à la 40<sup>e</sup> année. Les étrangers sont exemptés du service, les naturalisés en sont exemptés pendant 10 ans. Les troupes actives se composent de 380 off., 1695 employés, 36000 soldats = 38075 hommes.

## Italie (Italia).

Royaume. — Monarchie constitutionnelle et héréditaire dans la postérité mâle (primog.) de la Maison de Savoie depuis le 17 mars 1861. — La constitution de l'ancien royaume de Sardaigne du 4 mars 1848 a été étendue aux pays annexés. Le Sénat se compose des princes royaux, qui ont droit d'y siéger depuis l'âge de 31 ans, ayant voix à 25 ans, et de membres (290) nommés à vie par le roi parmi 31 catégories de notables (titulaires de certains emplois, personnes qui ont rendu des services éminents à la patrie, contribuables payant une contribution annuelle de 8000 lire etc.) et qui doivent être âgés au moins de 40 ans. Le Sénat peut être constitué par décret du Roi en Haute Cour de justice pour juger les crimes de haute trahison, d'attentat à la sûreté de l'État, et pour juger les ministres accusés par la Chambre des députés. La Chambre des Députés est composée de 508 membres élus directement pour 5 ans dans autant de districts électoraux. Est électeur tout Italien âgé de 21 ans, sachant lire et écrire et payant 30 lire de contributions directes. Pour être éligible, il faut avoir l'âge de 30 ans. Il ne peut y avoir dans la Chambre que 40 fonctionnaires rétribués par le gouvernement. Les deux Chambres se réunissent

annuellement. — Pavillon de guerre: 3 bandes verticales, Verte, Blanche, Rouge; celle du milieu chargée d'un écusson bordé de bleu et couronné d'or à la croix blanche sur un fond rouge. Pavillon de commerce: le même, avec écusson non couronné.

#### Maison du Roi etc.

Hauts fonctionnaires. Ministre de la Maison du Roi: E. *Ponzo-Vaglia*. lt.-gén. et sén., 1er aide de camp. hon. — Préfet du palais, gd-maitre des cérémonies: C. F. etc *Gianotti*. — Premier aide de camp gén.: . . . — Gd-écuyer: P. F. *Corsini*, mqs *di Lajatico*. — Gd-veneur: G. etc *Carminati di Brambilla*.

Maison militaire. Premier aide de camp gén., v. ci-dessus. — Aides de camp gén.: U. *Brusati*, F. *Avogadro* des ctes *di Quinto*, G. *Serafini*, V. *Casera* des ctes *di Salasco*, maj.-généraux; A. *de Libero*, c.-am. — Aides de camp: N. *d'Avanzo*, A. *Robaglia*, S. *Orsi-Bertolini*, G. *de Paoli*, lt.-cols; F. *Marciani*, C. *Patiert*, D. *Todini*, majors; M. nob. *Leonardi di Casale*, capit. de corv.; C. *Uboldi dei Capeti*, maj.; 3 officiers d'ordonn.

Maison civile. Le min. de la Maison du Roi et le préfet du palais, gd-maitre des cérémonies (v. ci-dessus). — Maitres des cérémonies: G. B. mqs *Borea d'Olmo*, S. etc *Derossi di Santa Rosa*, E. mqs *Santasilvia*, J. mqs *Scotia di Culliano*, L. etc *Premoli*, G. *Pignatelli pr. di Monteroduni*, F. etc *Tossoni*, L. etc *Bruschi Fulgari*, M. *Montalto duc di Fragnito*. — Gd-écuyer (v. ci-dessus). — Gd-veneur (v. ci-dessus). — Dir. gén. de l'administration civile: R. *Lambarini*. — Méd. du Roi: le Dr. G. *Quirico*. — Chapelain-maj.: Mgr. G. *Lansa*.

Cour de la Reine. Dames de la cour: F. ctesse *Guicciardini*, A. *Marulli* dase d'Ascoli psee di Sant'Angelo del Lombardi, M. ctesse *Costa Carrà di Trinità*, G. ctesse *Trigona* des princes de Cutò, E. mqs *Calabrin* née des princes Corsini. — Gentilshommes de la cour: L. etc *Guicciardini*, S. *Marulli* duc d'Ascoli pr. di Sant'Angelo del Lombardi, P. etc *Costa Carrà di Trinità*, R. etc *Trigona* des princes de Sant'Elia, C. mqs *Calabrin*.

Dame d'honneur de la Reine-mère: P. mqs *Pes di Villamarina Montereno* née ctesse Rignon. — Chevalier d'honneur: F. mqs *Guiccioli*. — Dames de la cour: C. psee *Pallavicini* née des princes Piombino, V. duchesse *Sforza Cesarini* née des princes Colonna, T. *Arborio di Gattinara* dase de Sartirana mqs de Breme née des mqs *Rescalli*, E. *Capomassa* mqs de *Campolattaro* née Gallone des princes di Tricase e Moliterno, A. psee *Pignatelli-Strongoli* née de Balzo, M. psee *di Sant'Elia* née Menabrea, T. *Massimo* dase de Rignano née des princes Doria Pamphili, M. mqs *Trotti* née des princes Barbiano de Belgiojoso. — Gentilshommes de la cour: A. etc *Zeno*, L. etc *Provana di Collegno*, G. etc *Oldofredi-Tadini*, G. mqs *Capranica del Grillo*.

Dame d'honneur de la psee douair. Laetitia dase d'Aoste: M. ctesse *Colli di Felizzano* née Coardi di Carpeneto e di Bagnasco. — Dame du palais: F. mqs *Ferrari di Castelnuovo*. — Chevalier d'hon.: C. mqs *del Carretto di Moncrivello*. — Gishes de la cour: G. etc *Fossati-Beyneri*, B. des ctes *Figurolo Tarino di Gropello*.

Premier aide de camp du prince Emanuel, duc d'Aoste: G. *Reclé*, col.; 2 off. d'ordonnance. — Maison civile: Gd-maitre: . . . — Cour de la dase d'Aoste. Dames du palais: A. mqs *Torrigiani* née Fry, L. ctesse *Bicca di Castelvecchio* née des barons Andreis. — Gentilshommes de la cour: C. mqs *Torrigiani*, L. etc *Bicca di Castelvecchio*.

Aide de camp du pr. Victor comte de Turin: A. *Thaon di Revel*, lt.-col.; 1 off. d'ordonnance.

Officier d'ordonnance du prince Louis-Amadée duc des Abruzzes: R. nob. *Lubelli di Serrano* del duchi di Maglie e Sanarica, G. *Duoci*, lts de vaies.

Gd-maître de la cour de la passe Elisabeth d'asse de Gênes, mère de la reine douair. : C. F. mqs *Pilo di Boyl e di Putisfigari*, maj.-gén. dans la rés. — Dame d'honneur : M. C. ctesse *Malabaila di Canale e Castellinaido mqs di Cercenasco* née Provana del Sabbione. — Dames du palais : L. ctesse *Gaselli di Rossana* née Cusani di Sagliano e San Giuliano, L. ctesse *Galli della Loggia* née Balbo Bertone di Sambuy, L. mqs *Pignone del Caretto* des princes d'Alessandria née Nomis di Pollone. — Chevalier d'hon. : A. cte *Gaselli di Rossana*; Gtishes de la cour : A. cte *Radicati di Brosolo*, M. mqs *D'Orta*.

Gd-maître de la cour du pr. Thomas duc de Gênes : C. F. mqs *Pilo di Boyl e di Putisfigari* (v. ci-dessus). — Premier aide de camp : C. bar. *Galleani di S. Ambroise*, capit. de valas; Aide de camp : E. *Marenco di Moriondo*; 2 off. d'ordonnance. — Dames du palais de la passe Maria Isabella : S. mqs *Pilo di Boyl e di Putisfigari* née des comtes Avogadro di Casanova, G. ctesse *Radicati di Brosolo* née ctesse di Thiene; C. ctesse *Ricardi di Netro* née des marquis Lomellini, princes di Tabarca, I. bar. *Despine* née des comtes Marenco di Moriondo. — Gtishes de la cour : A. *Ricardi di Netro* cte di Groscavallo, C. *Gay di Quarti* mqs di Lesegno, L. nob. *Balbo di Vinadio*.

Conseil héraldique. Prés. : le min. de l'intérieur; 12 mbres. — Commissaire du Roi : A. bar. *Manno*; Secr. : G. cte *Falconieri di Carpegna*.

#### Représentation nationale.

Sénat. Prés. : G. *Saracco*. — VPrésidents : S. *Cannizzaro*, le cte E. di *Sambuy*, F. *Santamaria-Nicolini*, G. *Finali*. — Secrétariat. Dir. : *Pozzi Gonzaga*.

Chambre des députés (3 et 10 juin 1900 : 418 constitutionnels, 32 radicaux, 30 républicains et 33 socialistes). Prés. : *Villa*. — VPrésidents : *Falberti*, de *Risais*, *Guicciardini*, *Marcora*. — Secrétariat. Dir. : *Biffoli*.

#### Conseil des ministres (du 14 févr. 1901).

Prés. : G. *Zanardelli*, dép. — Intérieur : G. *Giolitti*. — Affaires étrang. : G. *Prinetti*, dép. — Grâces, justice et cultes : Fr. *Coccu-Ortu*, dép. — Finances : P. *Carraro*, dép. — Trésor : E. di *Broglio*, dép. — Guerre : C. cte *Ponsa di San Martino*, lt.-gén. et sén. — Marine : C. *Morin*, v.-am. — Instruction publ. : N. *Nasi*, dép. — Travaux publ. : G. cte *Giussio*, dép. — Agriculture, industrie et commerce : G. *Baccelli*, dép. — Postes et télégraphes : T. *Galimberti*, dép.

#### Conseil d'Etat.

Prés. : G. *Saredo*, sén. — Présidents de section. Intérieur : A. cte *Bonasi* sén.; Justice et cultes : V. *d'Anna*, sén.; Finances : F. *Bianchi*, sén.; Justice administrative : G. *Giorgi*, sén. — Secr. gén. : le Dr. E. nob. *Noghera*.

Cour des comptes. Prés. : G. *Finali*, sén. — Présidents de sect. : P. *Cotti*, sén.; G. *Baccelli*, sén. — Proc. gén. : A. *Leris*. — Secr. gén. : F. *Rostagno*.

#### Ministères et autres autorités centrales.

Affaires étrangères. Sous-secr. d'Etat : Alfr. *Baccelli*, dép. — Secr. gén. : J. *Malvano*, sén. — Chefs de division. Politique : D. *Bianchini*; Affaires commerciales : E. *Fucconi*; Affaires particulières : J. *Vaccaj*; Personnel : F. *Barilari*; Comptabilité : L. *Bellisomi*. — Dir. des archives : J. *Gorriani*.

Intérieur. Sous-secr. d'Etat : Sc. *Bonchetti*, dép. — Chef du cabinet : V. *Salica*. — Inspecteurs gén. : R. *Santoliquido*, R. *Oro*, G. *Fusinato*. — Dir. gén. de l'Administration civile : C. *Schanzer*. — Chefs de division.

- Personnel:** P. *Somussi*; Administration communale: A. *Raimoldi*; Bienfaisance publ.: M. *Bonino*. — Dir. gén. de la sûreté publique: F. *Leonardi*. Police polit. et administr.: E. *Alessio*; Personnel de la police: F. *Vismara*, dir. — Dir. gén. des prisons: G. *Canevelli*; Bâtiments: S. *Colucci*; Personnel d'administration et de surveillance: F. *Martello*. — Comptabilité: A. *Quaglia*.
- Grâces, justice et cultes.** Sous-secr. d'État: R. *Talamo*, dép. — 1<sup>re</sup> division (personnel): E. *Pistoni*; 2<sup>e</sup> div. (chancellerie): A. *Gentilini*. — Affaires civiles et criminelles. Dir. gén.: G. *Pellecchi*; 3<sup>e</sup> div. (affaires civiles): L. *Dallari*; 4<sup>e</sup> div. (affaires criminelles): A. *Caracititi*; 5<sup>e</sup> div. (grâces): F. *Manfredi*. — Cultes etc. Dir. gén.: Zella-*Milillo*; 6<sup>e</sup> div. (juridiction et police ecclésiastique): N. *Cocucci*; 7<sup>e</sup> div. (patrimoine ecclésiast.): G. *Arena*; 8<sup>e</sup> div. (notariat): F. *Segreti*. — Comptabilité: S. *Previtali*. — Dir. gén. des fonds pour les cultes et pour l'administration de la banque ecclésiast. de Rome: A. *Tami*; Insp. gén.: E. *Molfino*.
- Finances.** Sous-secr. d'État: M. *Mazzotti*, dép. — Dir. gén. des douanes: G. *Busca*; Monopoles d'État (privative): R. *Sandri*; Domaines et taxes: G. *Solinas-Cossu*. — Contributions directes: A. *Rossi*; Cadastre: N. *Civardi*.
- Trésor.** Sous-secr. d'État: P. *ma De Nobili*, dép. — Dir. gén. des comptes: E. *Melani*. — Dir. gén. du trésor: S. *Zincone*; de la dette publ.: V. *Manciolì*; de la caisse des dépôts: L. *Venosta*. — Avocat gén.: J. D. *Tiepolo*.
- Guerre.** Sous-secr. d'État: B. *Zanelli*, maj.-gén. — Directeurs gén. Inf. et cav.: F. *Ey*, lt.-gén.; Art. et génie: J. *Camerani*, col.; Administration: F. *Sabrero*; Conscription et recrutement: F. *Buschetti*, maj.-gén.; Révisions: A. *Coppi*.
- Institut géogr. milit. Dir.: G. *Viganò*, maj.-gén.
- École de guerre. Comm.: *Zuccari*, maj.-gén.
- Marine.** Sous-secr. d'État: L. *Serra*, v.-am. — Chef du bureau d'état-major: G. *Frigerio*, v.-am. — Chef du bureau technique pour les constructions navales: E. *Masdea*, insp. des constr. nav. — Directeurs gén. Affaires milit.: L. *Reynaudi*, c.-am.; Constructions nav.: G. *Gargano*, insp. des constructions navales; Marine marchande: L. *Fiorito*, insp.; Artillerie: C. *Grillo*, c.-am.; Direction sanitaire: S. *Grisolia*. — Inspecteur du commissariat: J. B. *Rolla*.
- Instruction publique.** Sous-secr. d'État: G. *Cortese*, dép. — Chef du cabinet du min.: D. *Vaglieri*; du ssecr.: O. *Marini*; du personnel: V. *Rava*. — Dir. des Antiquités et des Beaux-Arts: C. *Fiorilli*.
- Travaux publics.** Sous-secr. d'État: le mq. I. *Niccolini*, dép. — Dir. gén. des ponts et chaussées: *Braggio*; des travaux hydrauliques: *Mangnella*. — Inspection gén. des chemins de fer. Insp. gén.: V. *Ottolenghi*. — Conseil sup. des travaux publics. Prés.: C. *Beroaldi*.
- Agriculture, industrie et commerce.** Sous-secr. d'État: N. *Fulci*, dép. — Directeurs. Affaires gén. personnel et propriété intellectuelle: S. *Ottolenghi*; Crédit et prévoyance: V. *Magaldi*; Industrie et commerce: G. *Callegari*; Comptabilité: V. *Marinucci*. — Agriculture. Dir. gén.: J. C. *Stemont*. — Statistique. Dir. gén.: le Dr. de *Negri*.
- Postes et télégraphes.** Sous-secr. d'État: le bar. B. *Squitti di Palermitti e Guarno*, dép. — Dir. gén.: *Miglioransi*. — Inspecteur gén.: *Fagni*.
- Autorités provinciales.**
- Préfets.** Alexandrie: P. *Serafini*. — Ancône: L. *Ovidi*. — Aquila: G. *Fioretti*. — Arezzo: G. *Toia*. — Ascoli-Piceno: G. *Euspaggiari*. —

- Avellino:** E. *Frola*. — **Bari:** E. *Caracciolo di Sarno*. — **Bellune:** A. *Cantone*. — **Bénévent:** D. *De Rosa*. — **Bergame:** C. *Baldovino*. — **Bologne:** E. *Caravaggio*. — **Brescia:** A. *Cova*. — **Cagliari:** le cte P. *Cinia*. — **Caltanissetta:** T. *Boodi*. — **Campobasso:** A. cte *Nasalli-Rocca*. — **Caserta:** G. *Lucio*. — **Catane:** E. *Bedendo*. — **Catanzaro:** V. *Bevilacqua*. — **Chieti:** B. C. *Ferrari*. — **Côme:** F. *Segre*. — **Coni:** O. *Germonio*. — **Cosenza:** G. *Grignolo*. — **Crémone:** F. *Bolfa*. — **Ferrare:** E. *Salvarezza*. — **Florence:** A. *Winspeare*. — **Foggia:** le mqs B. V. *Giustiniani*. — **Forlì:** F. *Craveri*. — **Gènes:** C. C. *Garroni*. — **Girgenti:** F. *Muscianisi*. — **Grosseto:** F. *Plutino*. — **Leoce:** G. *Minervini*. — **Livourne:** A. *Annaratone*. — **Lucques:** G. cte *Capitelli*. — **Macerata:** A. *Borselli*. — **Mantoue:** le nob. J. *Vittorelli*. — **Massa-Carrara:** C. *Cataldi*. — **Messine:** F. E. *Serra*. — **Milan:** G. *Alfasio*. — **Modène:** A. *Dall'Oglio*. — **Naples:** T. *Tittoni*. — **Novare:** C. *Musi*. — **Padoue:** P. *Savio*. — **Palerme:** le mqs F. *de Seta*. — **Parme:** P. *Ferrì*. — **Pavie:** C. *Ferrari*. — **Pérouse:** L. cte *Sormani-Moretti*. — **Pesaro:** T. *Donati*. — **Pise:** G. *Gasparini*. — **Plaisance:** le bar. F. *Reichlin*. — **Port-Maurice:** U. *Maccacferri*. — **Potenza:** F. *Maggiotti*. — **Ravenne:** L. *Fabris*. — **Reggio di Calabria:** A. *La Moia*. — **Reggio Emilia:** le cte J. *Buraggi*. — **Rome:** V. *Colinayer*. — **Rovigo:** E. *Venturi*. — **Salerne:** G. *Ferrando*. — **Sassari:** V. *Lugaresi*. — **Siene:** P. *Gandiu*. — **Sondrio:** G. B. *Aluffi*. — **Syracuse:** C. *Chiara*. — **Trarano:** V. *Fiauti*. — **Trapani:** C. *Panissardi*. — **Trévise:** E. *Bessone*. — **Turin:** A. mqs *Gucciolli*. — **Udine:** R. *Doneddu Ardonio*. — **Venise:** le mqs G. *Cassis*. — **Vérone:** E. *Dallari*. — **Vicence:** L. *Bettio*.
- Cours de cassation.** Premiers présidents et procureurs gén. Florence: C. *Cesarini*, sén.; G. *Manfredi*, sén. — Naples: F. *Santamaria-Nicolini*; V. *Calenda di Tavani*, sén. — Palerme: G. *Majelli*; C. *Bussola*. — Rome. Prés.: G. B. *Pagano Guarnaschelli*, sén.; Présidents de section: T. *Canonico*, sén.; M. *de Cesare*, sén.; E. *Caselli*; Proc. gén.: E. *Pascale*, sén.; Avocat gén.: O. *Quarta*. — Turin: T. cte *Pinelli*; *Borgnini*, sén.
- Cours d'appel.** Premiers présidents et procureurs gén. Ancone: G. *Ferro-Luzzi*, A. *Nasari*. Aquila: V. *Casaburi*; A. *Lansùli*. Bologne: O. *Petrilli*; M. *Barracano*. Brescia: G. *Resti-Ferrari*; G. *De Amicis*. Cagliari: F. *Penserini*; N. *Durante*. Casale: G. *Favini*; I. *Serra*. Catane: F. *Bruno*; G. *Vizzi*. Catanzaro: P. *De Gennaro*; F. *Criscuoli*. Florence: A. *Bandini*; J. *Hermite*. Gènes: C. J. *Ferrari*; P. *Verber*. Lucques: F. *Mosca*; G. *De Arcayne Delitala*. Messine: C. *Alaggia*; J. *Broggi*. Milan: E. *Onnis*; G. B. *Cisotti*. Naples: L. *Tommasi*, sén.; G. *de Marinis*. Palerme: G. *Masi*; V. *Cosenza*. Parme: P. *Marellio*; S. *Caprino*. Rome: M. *Cardona*, sén.; N. *Ricciuti*. Trani: E. *Perfumo*; N. *Cerio*. Turin: T. *Giusto*; sén.; E. *Torti*. Venise: L. *Dei Bet*; G. *Panighetti*.

*Evêques catholiques.*

- Prov. de Rome.** Vicariat de Rome: *Respighi*, card., vicaire gén. de S. S. — Ostia et Veilletri: L. *Oreglia di S. Stefano*, card. — Porto et S. Rufina: L. M. *Farocchi*, card. — Frascati: S. *Vannutelli*, card. — Albano: A. *Agliardi*, card. — Palestrina: V. *Vannutelli*, card. — Sabina: M. *Mocenni*, card. — Acquapendente, Alatri, Anagni, Bagnorea, Civita Castellana, Orte et Gallesse, Civitavecchia et Corneto, Ferentino, Montefiascone, Nepi et Sutri, Segni, Terracina, Piperno et Sezze, Tivoli, Veroli, Viterbe e Tuscanella.
- Prov. de Piémont.** Turin: A. *Richelmy*, card. — Vercelli: L. C. *Pumpirio*. — Acqui, Alba, Alexandrie, Aoste, Asti, Biella, Casale, Cuneo, Fossano, Ivrea, Mondovì, Novare, Pinerolo, Saluzzo, Susa, Tortona, Vigevano.
- Prov. de Ligurie.** Gènes: T. *Reggio*. — Albenga, Bobbio, Chiavari, Sarzana et Brugnato, Savona et Noli, Ventimiglia.

- Personnel:** P. *Sosmussi*; Administration communale: A. *Raimoldi*; Bienfaisance publ.: M. *Bontino*. — Dir. gén. de la sûreté publique: F. *Leonardi*. Police polit. et administr.: E. *Alessio*; Personnel de la police: F. *Vismara*, dir. — Dir. gén. des prisons: G. *Canevelli*; Bâtimens: S. *Colucci*; Personnel d'administration et de surveillance: F. *Martello*. — Comptabilité: A. *Quaglia*.
- Grâces, justice et cultes.** Sous-secr. d'État: R. *Talamo*, dép. — 1<sup>re</sup> division (personnel): E. *Pistoni*; 2<sup>e</sup> div. (chancellerie): A. *Gentilini*. — Affaires civiles et criminelles. Dir. gén.: G. *Pellecchi*; 3<sup>e</sup> div. (affaires civiles): L. *Dallari*; 4<sup>e</sup> div. (affaires criminelles): A. *Curarotti*; 5<sup>e</sup> div. (grâces): F. *Manfredi*. — Cultes etc. Dir. gén.: Zella-Millo; 6<sup>e</sup> div. (juridiction et police ecclésiastique): N. *Cocucci*; 7<sup>e</sup> div. (patrimoine ecclésiast.): G. *Arena*; 8<sup>e</sup> div. (notariat): F. *Segretti*. — Comptabilité: S. *Previtelli*. — Dir. gén. des fonds pour les cultes et pour l'administration de la banque ecclésiast. de Rome: A. *Tami*; Insp. gén.: E. *Malfino*.
- Finances.** Sous-secr. d'État: M. *Mazziotti*, dép. — Dir. gén. des douanes: G. *Busca*; Monopoles d'État (privative): R. *Sandri*; Domaines et taxes: G. *Solinas-Cossu*. — Contributions directes: A. *Rossi*; Cadastre: Nat. *Civardi*.
- Trésor.** Sous-secr. d'État: P. mqs *De Nobili*, dép. — Dir. gén. des comptes: E. *Melanì*. — Dir. gén. du trésor: S. *Zincone*; de la dette publ.: V. *Mancioi*; de la caisse des dépôts: L. *Venosta*. — Avocat gén.: J. D. *Tiepolo*.
- Guerre.** Sous-secr. d'État: B. *Zanelli*, maj.-gén. — Directeurs gén. Inf. et cav.: F. *Rey*, lt.-gén.; Art. et génie: J. *Camerani*, col.; Administration: F. *Sabrero*; Conscription et recrutement: F. *Buschetti*, maj.-gén.; Revisions: A. *Coppi*.
- Institut géogr. milit. Dir.: G. *Viganò*, maj.-gén.  
École de guerre. Comm.: *Zuccari*, maj.-gén.
- Marine.** Sous-secr. d'État: L. *Serra*, v.-am. — Chef du bureau d'état-major: G. *Frigerio*, v.-am. — Chef du bureau technique pour les constructions navales: E. *Masdea*, insp. des constr. nav. — Directeurs gén. Affaires milit.: L. *Reynauds*, c.-am.; Constructions nav.: G. *Gargano*, insp. des constructions navales; Marine marchande: L. *Fiorito*, insp.; Artillerie: O. *Grillo*, c.-am.; Direction sanitaire: S. *Grisolia*. — Inspecteur du commissariat: J. B. *Rolla*.
- Instruction publique.** Sous-secr. d'État: G. *Cortese*, dép. — Chef du cabinet du mln.: D. *Vaglieri*; du secr.: O. *Marini*; du personnel: V. *Rava*. — Dir. des Antiquités et des Beaux-Arts: C. *Fiorilli*.
- Travaux publics.** Sous-secr. d'État: le mqs I. *Niccolini*, dép. — Dir. gén. des ponts et chaussées: *Braggio*; des travaux hydrauliques: *Manganella*. — Inspection gén. des chemins de fer. Insp. gén.: V. *Ottolenghi*. — Conseil sup. des travaux publics. Prés.: C. *Beroaldi*.
- Agriculture, industrie et commerce.** Sous-secr. d'État: N. *Fulci*, dép. — Directeurs. Affaires gén. personnel et propriété intellectuelle: S. *Ottolenghi*; Crédit et prévoyance: V. *Magaldi*; Industrie et commerce: G. *Callegari*; Comptabilité: V. *Marinucci* — Agriculture. Dir. gén.: J. C. *Siemoni*. — Statistique. Dir. gén.: le Dr. *de Negri*.
- Postes et télégraphes.** Sous-secr. d'État: le bar. B. *Squitti di Palermis e Guarno*, dép. — Dir. gén.: *Miglioransi*. — Inspecteur gén.: *Pagni*.
- Autorités provinciales.**
- Préfets.** Alexandrie: P. *Serafini*. — Ancône: L. *Ovidi*. — Aquila: G. *Fioretti*. — Arezzo: G. *Tola*. — Ascoli-Piceno: G. *Buspaggiari*. —

**Avellino:** R. *Frola*. — **Bari:** E. *Caracciolo di Sarno*. — **Bellune:** A. *Cantone*. — **Bénévent:** D. *De Rosa*. — **Bergame:** C. *Baldovino*. — **Bologne:** E. *Caravaggio*. — **Brescia:** A. *Cova*. — **Cagliari:** le cte P. *Cinta*. — **Caltanissetta:** T. *Boodi*. — **Campobasso:** A. cte *Nasalli-Rocca*. — **Caserta:** G. *Lucio*. — **Catane:** E. *Bedendo*. — **Catanzaro:** V. *Bevilacqua*. — **Chieti:** B. C. *Ferrari*. — **Côme:** F. *Segre*. — **Coni:** O. *Germanio*. — **Cosenza:** G. *Grignolo*. — **Crémone:** F. *Bolis*. — **Ferrare:** E. *Salvarezza*. — **Florence:** A. *Winspeare*. — **Foggia:** le mqs B. V. *Giustiniani*. — **Forli:** F. *Craveri*. — **Gènes:** C. C. *Garroni*. — **Girgenti:** F. *Muscianisi*. — **Grosseto:** F. *Plutino*. — **Lecce:** G. *Minervini*. — **Livourne:** A. *Annaratone*. — **Lucques:** G. cte *Capitelli*. — **Macerata:** A. *Borselli*. — **Manloue:** le nob. J. *Vittorelli*. — **Massa-Carrara:** G. *Cataldi*. — **Messine:** F. E. *Serrao*. — **Milan:** G. *Alfasio*. — **Modène:** A. *Dall'Oglio*. — **Naples:** T. *Tittoni*. — **Novare:** C. *Musi*. — **Padoue:** P. *Savio*. — **Palerme:** le mqs F. *de Seta*. — **Parme:** P. *Ferri*. — **Pavie:** C. *Ferrari*. — **Pérouse:** L. cte *Sormani-Moretti*. — **Pesaro:** T. *Donati*. — **Pise:** G. *Gasperini*. — **Plaisance:** le bar. F. *Reichlin*. — **Port-Maurice:** U. *Maccaferri*. — **Potenza:** F. *Maggiotti*. — **Ravenne:** L. *Fabris*. — **Reggio di Calabria:** A. *La Mola*. — **Reggio Emilia:** le cte J. *Buraggi*. — **Rome:** V. *Colmayer*. — **Rovigo:** E. *Venturi*. — **Salerne:** G. *Ferrando*. — **Sassari:** V. *Lugaresi*. — **Sienne:** P. *Gandiu*. — **Sondrio:** G. B. *Aluffi*. — **Syracuse:** C. *Chiario*. — **Teramo:** V. *Flauti*. — **Trapani:** C. *Pantizzardi*. — **Trévise:** E. *Bassone*. — **Turin:** A. mqs *Gucciolli*. — **Udine:** R. *Doneddu Ardome*. — **Venise:** le mqs G. *Cassis*. — **Vérone:** E. *Dallari*. — **Vicence:** L. *Bettiolli*.

**Cours de cassation.** Premiers présidents et procureurs gén. Florence: C. *Cesarini*, sén.; G. *Manfredi*, sén. — Naples: F. *Santamaria-Nicolini*; V. *Calenda di Tavani*, sén. — Palerme: G. *Majelli*; C. *Bussola*. — Rome. Prés.: G. B. *Pagano Guarnaschelli*, sén.; Présidents de section: T. *Canonico*, sén.; M. *de Cesare*, sén.; E. *Caselli*; Proc. gén.: E. *Pascale*, sén.; Avocat gén.: O. *Quarta*. — Turin: T. cte *Pinelli*; *Borgnini*, sén.

**Cours d'appel.** Premiers présidents et procureurs gén. Ancône: G. *Ferro-Luzzi*; A. *Nazari*. Aquila: V. *Casaburi*; A. *Lanzilli*. Bologne: O. *Fetrilli*; M. *Barracano*. Brescia: G. *Resti-Ferrari*; G. *De Amicis*. Cagliari: F. *Fenserini*; N. *Durante*. Casale: G. *Favini*; I. *Serra*. Catane: F. *Bruno*; G. *Virzi*. Catanzaro: P. *De Gennaro*; F. *Criscuoli*. Florence: A. *Bandini*; J. *Hermite*. Gènes: O. J. *Ferrari*; P. *Verber*. Lucques: F. *Mosca*; G. *De Arcayne Delitala*. Messine: C. *Alaggia*; J. *Broggi*. Milan: E. *Onnis*; G. B. *Cisotti*. Naples: L. *Tommasi*, sén.; G. *de Marinis*. Palerme: G. *Masi*; V. *Cosensa*. Parme: P. *Marsilio*; S. *Caprino*. Rome: M. *Cardona*, sén.; N. *Ricciuti*. Trani: E. *Perfumo*; N. *Cerio*. Turin: T. *Giusto*; sén.; E. *Torti*. Venise: L. *Dei Bei*; G. *Punighetti*.

#### Evêques catholiques.

Prov. de **Rome.** Vicariat de Rome: *Respighi*, card., vicaire gén. de S. S. — Ostia et Velletri: L. *Oreglia di S. Stefano*, card. — Porto et S. Rufina: L. M. *Parocchi*, card. — Frascati: S. *Vannutelli*, card. — Albano: A. *Agliardi*, card. — Palestrina: V. *Vannutelli*, card. — Sabina: M. *Mocenni*, card. — Acquapendente, Alatri, Anagni, Bagnorea, Civita Castellana, Orte et Galliese, Civitavecchia et Corneto, Ferentino, Montefiascone, Nepi et Sutri, Segni, Terracina, Piperno et Sezze, Tivoli, Veroli, Viterbe e Tuscanella.

Prov. de **Piémont.** Turin: A. *Richelmy*, card. — Vercelli: L. C. *Pampirio*. — Acqui, Alba, Alexandrie, Aoste, Asti, Biella, Casale, Cuneo, Fossano, Ivrea, Mondovi, Novare, Pinerolo, Saluzzo, Susa, Tortona, Vigevano.

Prov. de **Ligurie.** Gènes: T. *Eggio*. — Albenga, Bobbio, Chiavari, Sarzana et Brugnato, Savona et Noli, Ventimiglia.

- Prov. de *Sardaigne*. Cagliari: P. *Balestra*. — Oristano: S. *Tolu*. — Sassari: D. *Marongiu*. — Ales et Terralba, Alghero, Ampurias et Tempio Bisarchio, Bosa, Galtelli-Nuoro, Iglesias, Ogliastro.
- Prov. de *Lombardie*. Milan: A. *Ferrari*, card. — Bergamo, Brescia, Côme, Orens, Crémone, Lodi, Mantoue, Pavie.
- Prov. de *Vénise*. Patriarchat de Venise: G. *Sarto*, card. — Udine: P. *Zamburini*. — Adria, Bellune et Feltré, Ceneda, Chioggia, Concordia-Padoue, Trévise, Vérone (le card. *Bacilieri*), Vicence.
- Prov. *Centrale*. Borgo S. Donnino, Parme, Plaisance, Pontremoli, Modène: N. *Bruni*. — Carpi, Guastalla, Massa-Carrara, Reggio d'Emilie.
- Prov. de *Toscane*. Florence: A. *Mistrangelo*. — Lucques: N. *Ghilardi*. — Pise: F. *Capponi*. — Siéne: B. *Tommasi*. — Arezzo, Chiusi et Pienza, Colle di Val d'Elsa, Cortone, Fiesole, Grosseto, Livourne, Massa Maritima, Modigliano, Montalcino, Montepulciano, Pesca, Pistoie et Prato. S. Miniato, Borgo S. Sepolcro, Sovana et Pitigliano, Volterra.
- Prov. de *Romagne*. Bologne: D. *Swampa*, card. — Ferrare: J. *Boschi*, card. — Ravenne: *Riboldi*, card. — Bertinoro, Cervia, Cesena, Comacchio, Faenza, Forlì, Imola, Rimini, Sarsina.
- Prov. des *Marches*. Camerino: C. *Del-Frate*. — Fermo: R. *Papiri*. — Urbino: N. *Vampa*. — Ancône, S. Angelo in Vado et Urbania, Ascoli Piceno, Cagli et Pergola, Fabriano et Matelica, Fano, Fossombrone, Jesi, Loreto et Recanati, Macerata et Tolentino, Montalto, Montefeltro, Osimo et Cingoli, Pesaro, Ripatransone, S. Severino, Senigaglia.
- Prov. d'*Ombrie*. Pérouse: D. *Mattes Gentili*. — Spolète: G. *Serafini*. — Amelia, Assisi, Città di Castello, Città della Pieve, Foligno, Gubbio, Narni, Nocera, Norcia, Orvieto, Poggio Mirteto, Rieti, Terni, Todi.
- Prov. de *Naples*. Acerenza et Matera: R. *Rossi*. — Amalfi: E. de *Dominici*. — Aquila: F. P. *Carrano*. — Bari: J. *Vaccaro*. — Bénévent: D. del *Olio*, card. — Brindisi: S. *Palmieri*. — Capoue: A. *Capocelatro*, card. — Chieti: G. *Oostagliola*. — Conza: A. *Buglione*. — Cosenza: D. *Sorgente*. — Gaète: F. *Niola*. — Lanciano: A. *della Cioppa*. — Manfredonia: P. *Gagliardi*. — Naples: J. *Prisco*, card. — Otrante: G. *Caporali*. — Reggio di Calabrie: G. *Portanova*, card. — Rossano: O. *Mazzella*. — Salerne: V. *Laspro*. — Santa Severina: N. *Piccirilli*. — Sorrente: G. *Giustiniani*. — Tarente: A. *Iorio*. — Trani, Nazaret et Barietta: T. de *Stefano*. — Acerra, Alife, Andria, Anglona et Tursi, Aquino, Pontecorvo et Sora, Ariano, Ascoli et Cerignola, Atri et Penne, Avellino, Aversa, Bisignano et S. Marco, Bitonto et Ruvo, Boiano, Bova, Bovino, Oiazzo, Calvi et Teano, Capaccio-Vallo, Cariati, Caserta, Cassano, Castellammare, Castellaneta, Catanzaro, Cava et Sarno, Cerreto et Teleso, Conversano, Cotrone, Foggia, Gallipoli, Gerace, Gravina et Montepeloso, Ischia, Isernia et Venafro, Lacedonia, Larino, Lecce, Lucera, Marsi, Melfi et Rapolla, Milieto, Molfetta, Monopoli, Muro Lucano, Nardò, Nicastro, Nicotera et Tropea, Nocera de' Pagani, Nola, Nusco, Oppido, Orta, PolICASTRO, Potenza et Marsico Nuovo, Pozzuoli, S. Agata de' Goti, S. Angelo de' Lombardi et Bisaccia, S. Severo, Sessa, Squillace, Teggiano, Teramo, Termoli, Tricarico, Trivento, Troia, Ugento, Valva et Sulmona, Venosa.
- Sicile*. Catane: G. *Francica Nava di Bontifè*, card. — Messine: d'*Arrigo*. — Montréal: D. G. *Lancia di Brolo*. — Palerme: P. G. M. *Celestia*, card. — Syracuse: G. *Fiorenza*. — Acireale, Caltagirone, Caltanissetta, Cefalù, Girgenti, Lipari, Mazzara, Nicosia, Noto, Patti, Piazza, Trapani.

#### Colonies.

- Erythrée. Commissaire royal [Asmara]: Ferd. *Martini*, délégué. — Côte du Bénadir. Gouverneur [Mogadiscu]: E. *Duho*, comm.



## Armée.

Tribunal suprême de l'armée et de la marine. Prés. : F. *Racagni*, lt.-gén.  
 Chef d'état-major-gén. : T. *Saletta*, lt.-gén.  
 Commandants des corps d'armée. 1er corps d'armée [Turin] : Luigi *Pelloux*, lt.-gén. — 2e corps d'armée [Alexandrie] : V. *Eugén*, lt.-gén. — 3e corps d'armée [Milan] : A. *Ferrero*, lt.-gén., sén. — 4e corps d'armée [Gênes] : Leone *Pelloux*, lt.-gén., sén. — 5e corps d'armée [Vérone] : L. *de Del Mayo*, lt.-gén. — 6e corps d'armée [Bologne] : A. nob. *Gandolfi*, lt.-gén. — 7e corps d'armée [Ancône] : A. *Tonini*, lt.-gén. — 8e corps d'armée [Florence] : A. *Baldissera*, lt.-gén., sén. — 9e corps d'armée [Rome] : G. *Besossi*, lt.-gén. — 10e corps d'armée [Naples] : G. *Mirri*, lt.-gén., sén. — 11e corps d'armée [Bari] : E. *Pedotti* lt.-gén. — 12e corps d'armée [Palerme] : G. *Ottolenghi*, lt.-gén.  
 Comm. gén. des carabiniers : F. *Simonda*, lt.-gén.  
 Inspecteurs. Cav. : L. nob. *Majnoni d'Intignano*, lt.-gén. ; Art. : A. mqs *Afan de Rivera*, lt.-gén. — Art. de camp. : . . . ; Art. des côtes et des forteresses : L. *de Maria*, lt.-gén. ; Armes et matériaux des corps : A. *Mangiatagli*, maj.-gén. ; Génie : L. mqs *Durand de la Penne*, lt.-gén., sén. ; Constr. du génie : A. *Gabba*, lt.-gén. ; Alpini : N. *Heusch*, lt.-gén. ; Santé milit. : G. B. *Givogre*, maj.-gén.  
 Commandants des divisions milit. territoriales. 1re div. Turin : G. *Riva Palazzi*, lt.-gén. — 2e Novare : L. *Barbieri*, lt.-gén. — 3e Alessandria : G. *Gobbo*, lt.-gén. — 4e Cuneo : J. *Sanguinetti*, lt.-gén. — 5e Milan : E. *Ossio*, lt.-gén. — 6e Brescia : F. *Pistoia*, lt.-gén. — 7e Plaisance : Ph. *Gasarelli*, lt.-gén. — 8e Gênes : A. *Cerruti*, lt.-gén. — 9e Vérone : G. *Guy*, lt.-gén. — 10e Padoue : M. *Lamberti*, lt.-gén. — 11e Bologne : V. *Asinari di Bressano*, lt.-gén. — 12e Ravenne : O. *Tarditi*, lt.-gén. — 13e Ancône : V. *Marras*, lt.-gén. — 14e Chieti : L. *Bisetti*, lt.-gén. — 15e Florence : G. *Ferrucchetti*, lt.-gén. — 16e Livourne : G. *Govan*, lt.-gén. — 17e Rome : L. *Fecia di Cossato*, lt.-gén. — 18e Pérouse : T. *Valles*, lt.-gén. — 19e Naples : F. *Massa*, lt.-gén. — 20e Salerne : S. *Fantoni*, lt.-gén. — 21e Bari : O. *Badicati di Marmorito*, lt.-gén. — 22e Catanzaro : F. nob. *Lasari*, maj.-gén. — 23e Palerme : G. *Bellati*, lt.-gén. — 24e Messine : A. *Moriondo*, lt.-gén. — 25e Cagliari : F. *Rogier*, lt.-gén.

## Marine.

Amiral : le pr. *Thomas duc de Gênes*, Alt. Roy.  
 Cons. sup. de la marine. Prés. : E. *Accinni*, v.-am. et sén.  
 Commandants en chef des départements maritimes. Spezia : G. B. *Magnaghi*, v.-am. — Naples : C. A. *Quigini-Puliga*, v.-am. — Venise : N. *Canevaro*, v.-am.  
 Commandants des escadres. Escadre active (Méditerranée) : G. *Fulumbo*, v.-am. — Escadre de la Mer de Chine : L. *Palumbo*, c.-am.  
 Inspecteur des torpilleurs : Carlo *Farina*, c.-am.  
 Commandants militaires maritimes. Maddalena : G. *Gonsales*, c.-am. — Tarente : G. B. *Mirabello*, v.-am.  
 Commandant de l'acad. nav. : G. *Bettolo*, c.-am.

Corps diplomatique accrédité près la Cour d'Italie à Rome et consulats.

\*Allemagne, Empire. Amb. [Palazzo Caffarelli] : le cte *de Wedel*, 16/X. 99 et 5/XI. 00<sup>1)</sup>, gén. de cav. et aide de camp gén. ; 1er secr. d'amb. : *de Jagow*, cons. de lég. ; 2e secr. : le bar. *von der Lancken-Wakenitz* ; 3e secr. : le Dr.

<sup>1)</sup> Les dates qui suivent les noms des agents dipl. sont celles de la remise des lettres de créance.

de Bergen; Secr. de lég. par int.: de *Beneckendorff et de Hindenbourg* détaché à l'amb.: le cte de *Hochberg* bar. de Fürstenstein, lt.; Att. milit.: de *Chelius*, maj. et aide de camp; Att. nav.: R. Koch, capit. de corv. — Aumônier: le Dr. M. Lang; Méd. d'amb.: le Dr. Walter *Erhardt*; Chef de la chancellerie: Stock, cons. aul. — Consuls à Ancône: H. de *Bremen*. — Bologne: L. *Klufstinger*. — Cagliari: E. *Duvoto*. — Civitavecchia: A. *Alibrandi*. — Florence: R. *Oswald*. — Gênes: *Armer*, cons. de lég. act., CG., 00, et 2 Attachés: von dem *Knesbeck*, VC., et *Franoux*, VC. — Livourne: C. *Niemack*. — Messine: E. *Jacob*. — Milan: de *Herff*, CG., 98. — Naples: F. de *Bekowski*, CG., et 2 Attachés: le Dr. *Krause*, VC. *Aselmeyer*, VC. et cons. commero. — Palerme: H. *Springer*, 99. — Rome: A. de *Nast-Kolb*. — San Remo: . . . — Savone: le prof. A. *Salomone*. — Turin: H. de *Külmer*. — Venise: F. *Rechsteiner*. — VC. à Bari (A. *Marstaller*), Brindisi (G. *Nervegna*), Catane (E. *Peratoner-Jacob*), Catanzaro (A. G. *Veraldi*), Gallipoli (S. *Pasca-Raymondo*), Girgenti (A. *Camilieri*), Lecce (S. *Coppola*, 94), Licata (A. V. de *Matteo*), Milazzo (G. B. di *Fr. Carlo*), Pizzo (. . .), Reggio di Calabria (M. *Rausci*), Spezia (. . .), Syracuse (le bar. G. B. *della Delia*), Tarente (G. A. *Carducci*), Terranova (D. *Jacona*), Trapani (G. M. d'Alì); Ags à Alghero, Carloforte, Carrara, Pise, Portoferraio, Sassari.

\*Amérique, États-Unis. Amb. [Piazza S.-Bernardo, Pal. Amici]: G. von *Lengerke Meyer*, 4./II. 01; 1er secr. d'amb.: Lewis M. *Iddings*; 2e secr.: R. C. *Pursons*; Att. nav.: W. H. *Bechler*, capit. de corv. — Consuls à Catane: Al. *Heingartner*, 98, et 1 V. et Dep.C. — Florence: E. C. *Cramer*, 97, et 1 V. et Dep.C. — Gênes: J. *Fletcher*, 88, et 1 VC. — Livourne: J. A. *Smith*, 97, et 1 V. et Dep.C. — Messine: Ch. M. *Caughy*, 93, et 1 V. et Dep.C. — Milan: W. *Jarvis*, 97, et 1 V. et Dep.C. — Naples: A. H. *Byington*, 97, et 1 V. et Dep.C. — Palerme: J. *Johnston*, 00, et 1 V. et Dep.C. — Rome: H. de *Castro*, CG., 97; Ch. M. *Wood*, V. et Dep.CG. — Turin: P. *Cuneo*, 01, et 1 VC. — Venise: H. A. *Johnson*, 86, 1 V. et Dep.C. et 1 Dep.C. — Ags à Ancône, Bari, Bologne, Cagliari, Capri, Carini, Carrara, Castellammare di Stabia (8), Civitavecchia, Girgenti, Licata, Reggio di Calabria, Rodi, San Remo, Sorrento, Trapani.

Argentine, Rép. E. e. et M. pl. [2 Piazza Esquillino]: Enrique B. *Moreno*, 23./II. 96; 1er secr.: Carlos *Zavalia*; 2e secr.: A. *Benitez*. — Consuls à Bari: G. de *Crollalanza*. — Barietta; E. *Combes*, 98. — Bologne: J. *Romei*. — Brindisi: A. *Tarantino*. — Catane: V. *Fischietti*, 01. — Côte: A. *Massucchi*. — Florence: D. *Maltini*, 01. — Forlì: E. *Rosetti*. — Gênes: le Dr. B. *Peralta Uriarte*, CG. et 1 VC. — Livourne: A. *Gori*. — Messine: L. *Scarcella Ferrino*. — Milan: le Dr. G. F. *Vanni*, 97, et 1 VC.: F. de *Vimercati*. — Naples: C. *Santa Maria*, 98, et 1 VC.: F. *Duamet*. — Rome: A. *Palazzoli*, 98, et 1 VC.: F. *Milani*. — Savone: U. *Garroni*, 98. — Spezia: R. *Marra*, 98. — Trapani: F. *Marroni*. — Turin: A. *Testore* et 1 VC. — Venise: J. *Cecconi*. — VC. à Cagliari, Chivari, Coni, Girgenti, Lucques, Palerme, Ravenne, San Remo, Syracuse, Vigevano.

\*Autriche-Hongrie. Amb. [Palazzo Chigi]: M. bar. de *Fusetti de Friedenborg*, 16./XII. 95, cons. int.; Cons. d'amb.: O. bar. *Kuhn de Kuhnfeld*; Secrs de lég.: F. bar. *Riedl de Biedenau*, le Dr. H. chev. de *Loenthal-Linow*; Att.: le Dr. Frédéric cte *Szapary de Szapary*, chamb.; Att. milit.: F. K. *Mareni* cte de *Tagliano et Talgate*, chamb. et col.; Att. nav.: V. bar. *Bassili de Süßenberg*, capit. de frég.; Cons. de chanc.: C. *Petrovich*; Secrs de chanc.: F. *Toati*, A. *Rémy Bersenovich de Svila*. — Consuls à Ancône: J. chev. *Bohm de Hermannstädten*, CG., 00. — Bari: A. *Merie*, 00. — Bologne: T. msq *Boschi*, 00. — Cagliari: E. *Sulic*. —

- Civitavecchia: T. *Alibrandi*. — Florence: Fr. *Abani*, 01. — Gènes: N. *Schucker*, CG., 00, et 1 VC.: le Dr. J. chev. *de Hempel*, 01. — Livourne: P. *Krüger*, CG. hon., 99. — Milan: I. *d'Urniny*, 98. — Naples: le bar. O. *de Ricciardi*, CG. — Palerme: F. *Varvaro-Pojero*, CG. — Rome: G. *Schumacher*, CG. ad pers., 99. — Venise: C. chev. *de Guiller*, CG., 99, et 1 VC.: H. *Rosa*, 00. — VC. à Barletta, Brindisi, Castellammare di Stabia, Catane, Girgenti, Messine (A. *Fleres*, C.), Molfetta, Ravenna, Reggio di Calabria, San Remo, Savone, Spezia, Syracuse, Terranova, Trapani; Ags à Carloforte, Castellammare del Golfo, Cantanaro, Gallipoli, Lipari, Milazzo, Rimini, Sassari, Tarente.]
- \*Bavière. E. e. et M. pl. [Palazzo Borghese]: H. bar. *Tucher de Simmsdorf*, 12./I. 96, chamb. et cons. int. de lég. de 1re cl.; Cons. de lég.: O. bar. *de Bitter zu Grünstein*, chamb.
- \*Belgique. E. e. et M. pl. [Palazzo Roccagiovine]: A. *van Loo*, 31./XII. 72; Cons. de lég.: E. *Degrelle-Rogier*; Sec. de lég. de 1re cl.: *Rooman d'Ertbuer*. — Consuls à Ancône: L. *Ferroni*, 99. — Brindisi: D. *Dionisi*, 99. — Cagliari: G. A. *Varzi*, 88. — Civitavecchia: C. *Bucci*, 93. — Florence: A. *Charles*, 88. — Gènes: E. *Berck*, 00, et 1 VC.: V. *Cabella*. — Livourne: H. *Trumpf*, 01. — Lucques: F. *Grosfils-Massoni*, 79. — Messine: E. *Jardi*, 99. — Naples: E. *Viters*, 96. — Palerme: G. *Quercioli*, 80. — Rome: C. *Dubois*, 94. — Turin: A. *Bormans*, 72. — Venise: G. *Barriera*, 68. — VC. à Bari (F. *Ortona*), 01, Catane *Grasso*, Gioja Tauro (*d'Urso*), Milan (le cte *Bellinsaght*), San Remo (*Balestreri*, 00), Savone (*Coppa*), Tarente (*Cacace*); Ags à Barletta, Biella, Carloforte, Girgenti, Ventimiglia.
- \*Bulvie. Consuls à Florence: A. J. *Johannis*. — Gènes: C. mqs *Balestrino*, CG., et 1 VC.: S. *Audisio*. — Milan: L. *Cuneo Vidal*. — Naples: F. *Nuzzo Mauro*. — Palerme: A. *Tagliavia*. — Rome: T. *Segarini*. — Savone: A. S. *Pescetto*. — Turin: J. *Bestente*, 01. — VC. à Milan: L. *Cuneo Vidal*, 01.
- \*Brésil. E. e. et M. pl. [69 Via Monterone]: F. *Regis de Oliveira*, 21./XII. 93; 1er secr. de lég.: le Dr. A. *de Barros Moreira*; 2e secr.: R. *Regis de Oliveira*. — Consuls à Gènes: J. A. R. *Martins*, CG., et 1 VC. — Milan: J. da Silva *Lessa Paranhos*, 99. — Naples: A. *Orlando*, 00, et 1 VC. — VC. à Alghero, Ancône, Bari, Brindisi, Cagliari, Catane, Chiavari, Florence, Girgenti, Livourne, Lucques, Messine, Milazzo, Cosenza, Palerme, Rome, San Remo, Spezia, Trapani, Turin, Udine, Venise; Agt à Rome.
- Chili. E. e. et M. pl.: *Sanchez Fontecilla*, . . . 01. — Consuls à Ancône: A. *Fradessi*. — Brindisi: T. F. *Guadalupi*. — Cagliari: J. B. *Ravenna*. — Florence: G. cte *Testa*. — Gènes: A. *Orrego Luco*, 97. — Livourne: J. R. *Zar*. — Messine: F. *Softo*. — Milan: S. *Bivio*. — Naples: A. *Margheri*, 98. — Palerme: J. *Florio*. — Rome: M. L. *Santos Rodriguez*, CG., 00. — Savone: A. *Bruno*. — Tarente: J. *Troilo*, 98. — Terranova: E. *Hallaire*, 99. — Venise: A. cte *Valier*. — VC. à Bari, Carrara, Catane, Civitavecchia, Spezia, Turin.
- Chine. E. e. et M. pl., 5./XII. 98, v. Grand-Bretagne, corps dipl.
- Colombie. Consuls à Ancône: J. *Ragnini*. — Bari: G. *Diana*. — Bologne: G. *Malaguti*. — Florence: J. *Piacci*. — Gènes: T. *Gonzales-Toledo* et 1 VC. — Livourne: G. *Berti*, 01. — Messine: O. F. *Pettini*. — Naples: J. *Moglià*. — Palerme: F. *Tagliavia*. — Turin, ch. des fonct.: C. *Falco*. — Venise: U. *Botti*. — VC. à Barletta, Catane, Milan.
- Congo, Etat indépendant du. Consuls à Milan: J. *Grand Moulin*, 98. — Turin: *Gruslin*, 01.

*Segre*, 01. — Naples: le mq̄s *A. Diana*, 00. — Palerme: *S. Faraone-Spinelli*, 97. — Venise: *S. Arbib*, 97. — VC. à Sassari (*S. Asena-Mossa*, 87).  
Luxembourg, v. Pays-Bas (ouv. 6/7 janv. 1880).

\*Mexique. E. e. et M. pl. [287 Corso Vitt. Eman.]: *G. A. Esteve*, 5./VII. 92 et 17./XI. 98; 2e secr.: *Ed. A. Esteve y Cuevas*. — Consuls à Brindisi: *G. Gattino*. — Gênes: le Dr. *C. Wesch*, CG., — Messine: *L. Sofia*, 01. — Milan: *E. Banfi*. — Naples: *J. Tramontano*. — Palerme: *G. Llambi*. — Rome: *E. Angelini*. — Turin: *F. Sacerdote*. — Venise: *E. Sicher*.

\*Monaco. E. e. et M. pl. [Via Cavour 44]: *Dugué de Mac Carthy*, 9./VI. 98. — Consuls à Bari: *O. Favia*. — Brindisi: *L. Taliento*. — Civitavecchia: *T. Alibrandi*. — Finalmarina: *Ch. Pontremoli*. — Florence: *E. Bordoni*. — Gênes: *Jérôme Bossi*, CG., et 1 VC.: *R. Baldini*, 01. — Livourne: *R. Meyer*, 99. — Messine: *E. Mauromati*. — Milan: . . . — Naples: *E. chev. Rubinacci* et 1 VC.: *L. chev. Caldarasso*. — Palerme: *Ed. Varvaro*, 97. — San Remo: *Aprosio*, 98. — Savone: *T. cte Naselli Feo*, 01. — Turin: *A. Mella* et 1 VC.: *C. Barriera*. — Venise: *C. mq̄s Bentivoglio d'Aragona*. — Ventimiglia: *S. Biancheri*.

\*Monténégro. Consuls à Bari: *J. Scorcio*, 97. — Catane: *M. Patriarca*. — Gênes: le Dr. *J. F. mq̄s de Ferrari*, 19./IV. 96. — Naples: *S. Caramiello*, CG., 00. — Rome: le Dr. *E. Popovitch*, CG., 98, et 1 VC.: *Scotti*, 99. — Venise: *J. cte Faggioni*, 98.

Nicaragua. Consuls à Gênes: *P. Solari*, CG., et 1 VC. — Naples: *J. Giordano* duc d'Oratino, CG., 90.

Orange, État libre d'. Consul à Rome [58 Via Voltarno]: *C. Moleschott*, ing., CG.

\*Paraguay. Consuls à Ancône: *G. Guglielmi*. — Catane: *F. de Stefano Leggio*, 98. — Castellammare: *C. Densa*. — Diano Marina: *G. B. Martino*, 01. — Florence: *L. Carassale*. — Gênes: *R. Costaguta*, CG., et 1 VC.: *P. Ansaldo*. — Messine: *F. Mauromati*. — Milan, ch. des fonct.: *E. Thomas*, VC. — Naples: *V. Coppin* et 1 VC.: *A. Avela*. — Palerme: *P. Spadaro*, 98. — Rome: . . . , CG., et 1 VC.: *F. S. Benussi*. — Turin: *A. Testore*. — Venise: *A. Testolini*, 01. — VC. à Chiavari (*G. B. Devoto*).

Pays-Bas. E. e. et M. pl. [Palazzo Bonaparte, 5 Piazza Venezia]: le Dr. *B. O. T. H. Westenberg*, 27./V. 77; Secr. de lég.: *J. P. cte de Lâmburg-Stirum*. — Consuls à Ancône: *H. von Bremen*, 69. — Cagliari: *R. Meloni*, 79. — Civitavecchia: . . . et 1 VC. — Florence: *E. Zenuti*, 98. — Gênes: *N. J. Tiedeman*, CG., 91, et 1 VC. — Livourne: *T. Torelli*, 01. — Messine: *J. Scaccianoce*, 89. — Milan: *H. J. van der Schalk*, 94. — Naples: *F. A. Stolte*, CG., 01, et 1 VC.: *A. Bourguignon*. — Palerme: *H. A. M. Springer*, 86. — Rome: *C. Moleschott*, 92. — Spezia: *E. Giacomini*, 82. — Venise: *L. Bisio*, 90, et 1 VC. — VC. à Bari, Bartetta, Brindisi, Carloforte, Castellammare di Stabia, Catane, Gallipoli, Licata, Milazzo, Oneglia, Portolongone, Porto Maurizio, Savone, Syracuse, Tarante, Terranova, Trapani, Turin.

Pérou. E. e. et M. pl. [ . . . ] . . . — Consuls à Ancône: *A. Bagliani*, 84. — Bari: *F. Puppalepore* mq̄s di Canneto, 83. — Bologne: *G. Ghilini*, 89. — Cagliari: *E. Alberti*, 96. — Catane: *A. Rosso* bar. di Cerami, CG., 86, et 1 VC. — Chiavari: *S. C. Fuccio*, 95. — Gênes: le Dr. *J. P. Cancino*, CG., 99. — Lecce: *L. Passaby*, 84. — Messine: *J. mq̄s Cardo*, 84. — Naples: *P. Anatra*, 98. — Rome: *C. Benedetti*. — Turin: *noselli*, 99. — Ventimiglia: *A. Casamiglia*, 01. — VC. à Bordighera, . . . me, Sassari; Agts à Diano Marina, Milazzo, Reggio di Calabria, . . . , Venise.

- \*Perse. E. e. et M. pl.: *Malcolm* khan Nizam ed daouleh, 30./IV. 99; Secr.: *Abbas Alé* khan; Att. milit.: *Féridous* khan. — Consuls à Gênes: le Dr. J. F. mqs de *Ferrari*. — Naples: Jules *Aselmeyer*, CG. — Palerme: A. *Todaro della Gulia*, CG. — Rome: J. *Levi*, 99. — Venise: B. *Greve*, 98.
- Portugal. E. e. et M. pl. [33 Piazza Aracoeli]: M. de *Carvalho e Vasconcellos*, 29./XII. 97; 1er secr.: A. A. *Monteverde*; 2e secr.: G. M. *Lambertini Pinto*. — Consuls à Ancône: C. *Gigli*. — Cagliari: S. *Lopez Ferreira*. — Civitavecchia: C. *Arata*. — Florence: A. *Lombardi*. — Gênes: J. d'Arango et 1 VC. — Livourne: A. de *Portugal de Faria*, 97. — Milan: C. D. *Visconti*. — Naples: E. *Weiss*, CG., 01. — Palerme: J. *Llambi*. — Rome: F. *Alvares de Castro*, 98. — Turin: A. bar. *Nasi di Cossombro*, 98. — Venise: J. *Ivancich* et 1 VC. — VC. à Bagnara Calabra, Bari, Brindisi, Carrare, Catane, Gallipoli, Girgenti, Licata, Marsala, Messine, Porto Maurizio, Ravenne, San Remo, Savone, Sestri Levante, Sestri Ponente, Spezia, Syracuse, Tarente, Terracina, Terranova, Trapani, Ventimiglia.
- \*Roumanie. E. e. et M. pl. [329 Corso Vitt. Eman.]: N. *Fleva*, 4./II. 01; Cons. de lég.: D. *Zamfiresco*; 2e secr.: D. J. *Ghyka*; 3e secr.: J. *Argetoyano*. — Consuls à Ancône: V. *Marchetti*. — Bari: F. *Zonno*. — Catane: V. *Andronico Fasano*, 99. — Gênes: J. mqs *Durazzo-Pallavicini*, CG., et 1 VC. — Livourne: O. *Rosolino*, 00, et 1 VC.: A. *Paoletti*. — Messine: D. *Manganaro*. — Naples: N. *Puvoncelli*. — Palerme: I. *Florio d'Andes*. — Rome: J. *Castelbolognesi*, CG., 00. — Turin: C. *Corinaldi*. — Venise: V. *Gallucci* et 1 VC.: G. *Rosada*.
- \*Russie. Amb. [518 Corso]: A. J. de *Naidow*, 4./XII. 97, cons. privé act.; Cons. d'amb.: A. N. *Kroupensky*, chamb., cons. d'État act.; 1er secr.: le bar. M. *Korff*, chamb. et cons. d'État; 3e secr.: A. cte de *Keller*, chamb. et cons. d'État; Attachés: C. de *Halpert*, le cte *Ignatiou*, le bar. D. *Pilar de Pilhau*, secrs. de gouv.; Att. milit.: le bar. *Müller*, lt.-col. d'état major. — Consuls à Cagliari: F. *Thorel*. — Florence: A. A. *Tchélebidaki*, cons. d'État act., CG. — Gênes: T. R. *Krebel*, chamb. et cons. d'État, CG., et 1 VC.: le bar. de *Bieberstein*. — Messine: *Bonamo*, 01. — Milan: S. *Grosner*, géant, 01. — Naples: A. *Serjoutowsky*, chamb., cons. d'État act., CG., et 1 VC. — Palerme: A. A. *Rousseau*, 01. — Rome: L. d'*Ielavine*, cons. de cour, 01. — San Remo: A. *Rubino* et 1 VC. — Venise: E. *Sundt*, cons. d'État act., et 1 Agt. — VC. à Catane (*Sipiagvine*, cons. hon., 99), Catanzaro, Civitavecchia, Cotrone, Gallipoli, Girgenti, Livourne, Milazzo, Savone, Spezia, Syracuse, Tarente, Terranova, Torre Annunziata, Trapani, Tropea.
- St-Marin. Consuls à Ancône: C. *Matteucci*. — Bologne: Émile *Santi*, 99. — Florence: A. *Kraus* et 1 VC. — Gênes: A. mqs *Pureto*. — Naples: F. *Broccoli*. — Rimini: G. cte *Mulloli*. — Rome: . . . , CG. — Turin: V. cte de *Pumparato*. — Venise: J. *Volpi*.
- Salvador. Consul à Gênes: J. *Costa*, 00.
- \*Serbie. E. e. et M. pl. [64 Via Napoli]: le Dr. Mil. R. *Vesitch*, 30./VI. 01. — Consuls à Bari: S. *Milelli*. — Gênes: C. mqs *Balestrino*. — Milan: A. *Stucchi*. — Naples: A. *Orlando*. — Palerme: P. Faraone *Spinelli*, 98. — Rome: J. B. *Cerletti*, CG. — Venise: V. *Viterbo*.
- \*Siam. E. e. et M. pl., 14./IV. 97, v. France, corps dipl. — Consuls à Florence: le chev. V. *Zeggio*. — Rome: A. *Centurini*, 98.
- \*Sud-Africain. Rép. E. e. et M. pl., v. Belgique, corps dipl. — Consul à Naples: A. *Kellner*, 00.
- \*Suède et Norvège. E. e. et M. pl. [Palazzo Capranica]: C. N. D. bar. de

- Bûdt**, 1./XII. 89. chamb.; Att. milit.: E. G. de *Weidenhelm*, capit. — Consuls à Cagliari: P. *Pernis*, 76, et 1 VC.: B. *Pernis*, 84. — Gênes: A. *Conradi*, CG., 98, et 1 VC.: H. *Trumpy*, 98. — Messine: J. Ch. *Martens*, 91. — Naples, ch. des fonct.: G. *Lampe*, 01. — Rome: H. *Bohn*, 92. — Venise: H. E. *Zethelius*, 01. — VC. à Ancône, Augusta, Bari, Carloforte, Catane, Civitavecchia, Ferrare, Florence, Licata, Livourne, Milan, Palerme, Porto Empedocle, San Remo, Sassari, Savone, Spezia, Trapani, Turin.
- \*Suisse. E. e. et M. pl. [7 Via di Villa Patrizi]: le Dr. G. *Carlin*, 22./VI. 95; 1er secr.: W. *Deucher*; 2e secr.: E. *Probat*; Secr. de chanc.: J. *Wernli*. — Consuls à Ancône: L. *Diethelm*, 78. — Florence: K. *Steinhäuslin*, 97. — Gênes: J. *Thöni*, 91. — Livourne: V. *Lieber*, 97. — Milan: M. *Noerbel*, 00, et 1 VC.: F. *Bagutti*. — Naples: J. G. *Mouricoffre*, CG., 91. — Palerme: A. *Hirzel*, 95. — Rome: la lég. — Turin: A. *Bosio*, 95. — Venise: C. *Lecaultre*, 98.
- \*Turquie. Amb. [36 Via Palestro]: Moustapha *Réhid* bey, 6./IV. 96; cons. d'amb.: Oostaki *Pangiris* bey; 1ers secr.: *Ohanne* bey Couyoumgian; *Réhid Saadi* bey; 2e secr.: A. *Rehad* bey; 3e secr.: *Vitalis* effendi; Att.: *Bassi* bey; Att. milit.: *Chukri* Pacha. — Consuls à Ancône: A. *Schellini*. — Bari: *Zavojanni* effendi. — Bologne: A. *Modoni*. — Bordighera: A. *Garibaldi*. — Brindisi: *Dionisi*. — Cagliari: . . . — Catane: *Phlozenides* effendi, 01. — Catanzaro: J. *Rossi*. — Florence: J. *Garsari*. — Gênes: *Ressoul* effendi. — Livourne: M. *Tonci*. — Messine: *Herand* bey Duz, CG. — Milan: J. *Silvestri*. — Naples: *Aram* bey, CG., 00. — Palerme: M. *Constiglio*. — Ravenne: . . . — Rome: C. *Gallian* effendi, CG. — Savone: *Osman Noury* bey, 98. — Spezia: *Djémal* bey, 00. — Turin: A. *Peyrot*. — Venise: *Yacoub* effendi. — VC. à Aosta, Barletta, Carloforte, Castellammare, Civitavecchia, Cotrone, Gallipoli, Gîrgenti, Licata, Marsala, Mazza del Valle, Milazzo, Pozzo di Calabria, Reggio di Calabria, Sassari, Syracuse, Terranova, Trapani, Ventimiglia.
- Uruguay. E. e. et M. pl. [14 Via Marghera]: D. *Muñoz*, 21./V. 96; 1er secr.: E. *Rovira*; Secr.: G. C. *Muñoz*. — Consuls à Ancône: E. *Beer*. — Bari: S. *Milella*. — Bologne: P. *Dalla Noce*. — Cagliari, ch. des fonct.: F. *Nobiloni*. — Côte: J. R. *Capitani*. — Florence: P. *Marabotti* et 1 VC. — Gênes: J. *Campana* et 1 VC. — Livourne: O. *Chiappa*. — Messine: L. *Sofo*. — Milan: le Dr. E. *Morotti*, 01. — Naples: M. *Sauberan*, col., 01. — Palerme: A. *Ahrens*. — Rome: E. *Sanguineti*, CG. — Savone: J. *Zunini* et 1 VC. — Turin: A. *de Grossi* et 1 VC. — Venise: A. *Sicher* et 1 VC. — VC. à Barletta, Brindisi, Catane, Chiavari, Gallipoli, Riposto, San Pier d'Areana, Salerne, San Remo, Spezia, Syracuse, Tarente, Trapani.
- Vénézuéla. Consuls à Bologne: A. *Modoni*. — Brindisi: E. *Muscicaco*. — Cosenza: C. *Fazio Delfino*. — Florence: E. *Maccanti*, 01. — Gênes: C. E. *Hahn*, 00, et 1 VC. — Livourne: A. *Anselmi*. — Massa Carara: Alb. *Roversi*, 01. — Messine: *Marangelo Natale*. — Milan: . . . et 1 VC.: C. *Milano*. — Naples: G. *Anselmi* et 1 VC.: Fr. *Lamberti*. — Palerme: C. chev. *Fazio*. — Rome: le Dr. J. A. *Tagliaferro*, CG., 01, et 1 VC.: le Dr. A. *De Cesare*. — Turin: le bar. E. *de Laugier* et 1 VC.: . . . — Venise: le Dr. C. *Guetta*. — VC. à Ancône (A. *Schellini*), Tarente (M. *di Noto*).

## Notice statistique.

Superficie et population. (Résultats provisoires du recensement du 9 févr. 1901.)

| Provinces.       | Kil. c. | Popula-<br>tion. | Par<br>k. c. | Provinces.                        | Kil. c. | Popula-<br>tion. | Par<br>k. c. |
|------------------|---------|------------------|--------------|-----------------------------------|---------|------------------|--------------|
| Alexandrie . . . | 5052    | 812022           | 161          | Messine . . . .                   | 8225    | 548898           | 170          |
| Ancône . . . .   | 1966    | 303460           | 154          | Milan . . . . .                   | 3169    | 1 442767         | 455          |
| Aquila . . . .   | 6436    | 397645           | 62           | Modène . . . .                    | 2568    | 322617           | 126          |
| Arezzo . . . .   | 3298    | 272359           | 82           | Naples . . . . .                  | 907     | 1 135906         | 1253         |
| Ascoli . . . .   | 2056    | 245883           | 119          | Novare . . . .                    | 6606    | 746367           | 113          |
| Avelline . . . . | 3037    | 402898           | 133          | Padoue . . . .                    | 2138    | 443100           | 208          |
| Bari . . . . .   | 5350    | 823998           | 154          | Palerme . . . .                   | 5047    | 785016           | 155          |
| Bellune . . . .  | 3352    | 191400           | 57           | Parme . . . . .                   | 3238    | 294312           | 91           |
| Bénévent . . . . | 2118    | 267101           | 121          | Pavie . . . . .                   | 3943    | 496916           | 149          |
| Bergame . . . .  | 2844    | 457983           | 161          | Perugia . . . .                   | 9709    | 644367           | 66           |
| Bologne . . . .  | 3762    | 527642           | 141          | Pesaro-Urbino .                   | 2895    | 254468           | 88           |
| Brescia . . . .  | 4798    | 537690           | 112          | Pise . . . . .                    | 8065    | 320020           | 105          |
| Cagliari . . . . | 13430   | 482000           | 86           | Plaisance . . . .                 | 2471    | 245049           | 99           |
| Caltanissetta .  | 3273    | 380972           | 101          | Port Maurice . .                  | 1179    | 145481           | 123          |
| Campobasso . .   | 4381    | 366841           | 84           | Potenza . . . .                   | 9922    | 490000           | 49           |
| Caserta . . . .  | 5268    | 788495           | 149          | Ravenne . . . .                   | 1862    | 285766           | 127          |
| Catane . . . .   | 4966    | 711923           | 143          | Reggio di Ca-<br>labria . . . . . | 8164    | 430079           | 136          |
| Catanzaro . . .  | 5258    | 482788           | 92           | Reggio nell'<br>Emilia . . . . .  | 3269    | 375827           | 121          |
| Chieti . . . . . | 2947    | 371293           | 126          | Rome . . . . .                    | 12081   | 1 206854         | 99           |
| Come . . . . .   | 2823    | 576276           | 204          | Rovigo . . . . .                  | 1827    | 222005           | 121          |
| Coni . . . . .   | 7466    | 671122           | 86           | Salerne . . . .                   | 4964    | 562978           | 113          |
| Cosenza . . . .  | 6653    | 463893           | 70           | Sassari . . . . .                 | 10779   | 807314           | 29           |
| Crémone . . . .  | 1799    | 327802           | 182          | Sienna . . . . .                  | 8812    | 284626           | 62           |
| Ferrare . . . .  | 2625    | 371467           | 104          | Sondrio . . . .                   | 3184    | 126425           | 40           |
| Florence . . . . | 5867    | 937766           | 160          | Syracuse . . . .                  | 3735    | 427429           | 114          |
| Foggia . . . . . | 6962    | 418610           | 60           | Teramo . . . . .                  | 2763    | 307086           | 111          |
| Forlì . . . . .  | 1884    | 279072           | 148          | Trapani . . . .                   | 2457    | 353567           | 144          |
| Gênes . . . . .  | 4099    | 935483           | 228          | Trévise . . . .                   | 2468    | 410684           | 165          |
| Girgenti . . . . | 3035    | 371471           | 122          | Turin . . . . .                   | 10244   | 1 127760         | 110          |
| Grosseto . . . . | 4502    | 144825           | 32           | Udine . . . . .                   | 6575    | 594834           | 90           |
| Lecce . . . . .  | 6797    | 706915           | 104          | Venise . . . . .                  | 2432    | 400030           | 164          |
| Livourne . . . . | 345     | 124088           | 359          | Vérone . . . . .                  | 3078    | 422365           | 137          |
| Lucques . . . .  | 1445    | 318610           | 220          | Vicence . . . .                   | 2730    | 446521           | 168          |
| Macerata . . . . | 2814    | 261953           | 93           |                                   |         |                  |              |
| Mantoue . . . .  | 2363    | 312329           | 132          |                                   |         |                  |              |
| Massa-Carrara .  | 1780    | 195840           | 110          |                                   |         |                  |              |
|                  |         |                  |              | Italie                            | 286682  | 32 449764        | 113          |

## Possessions d'outre-mer, v. à la fin de l'article Italie.

*Cultes.* Dans le recensement de 1881 on n'a pas tenu compte de la religion professée; on avait néanmoins adressé des questions aux ministres protestants, aux présidents des communautés israélites et aux rabbins sur le nombre de leurs coreligionnaires se trouvant dans les paroisses à la date du dénombrement. D'après les indications obtenues de cette manière, on a pu évaluer le nombre des protestants à environ 62000, dont 22000 vaudois, et celui des israélites à 38000.

Suivant les résultats provisoires du recensement de 1901, le nombre des étrangers était de 66000.

## Mouvement de la population.

| Années. | Mariages. | Naisances<br>(morts-nés compris). | Décès  | Mortanés. | Excédant<br>des<br>naisances. |
|---------|-----------|-----------------------------------|--------|-----------|-------------------------------|
| 1896    | 222603    | 1 141869                          | 804493 | 46564     | 337376                        |
| 1897    | 220041    | 1 148980                          | 743734 | 47132     | 406246                        |
| 1898    | 219597    | 1 115166                          | 777857 | 45093     | 337809                        |
| 1899    | 235665    | 1 134468                          | 749308 | 46910     | 385165                        |
| 1900    | 232631    | 1 115065                          | 814596 | 45679     | 298459                        |

## Émigrés des années 1896—1900.

Suivant les relevés de la statistique italienne :

|                             | 1896.  | 1897.  | 1898.  | 1899.  | 1900.  |
|-----------------------------|--------|--------|--------|--------|--------|
| Émigration permanente . . . | 182265 | 166429 | 126787 | 131808 | 153209 |
| „ temporaire . . .          | 123862 | 134426 | 156928 | 177031 | 199573 |
| Total                       | 306127 | 299855 | 283715 | 308839 | 352782 |

Immigration italienne suivant les chiffres fournis par les États ci-dessous :

|                                   | 1896.  | 1897.  | 1898.  | 1899. | 1900. |
|-----------------------------------|--------|--------|--------|-------|-------|
| États-Unis d'Amér. . . . .        | 68060  | 59431  | 58613  | 77419 | —     |
| Argentine <sup>1)</sup> . . . . . | 75204  | 44678  | 39135  | 53295 | —     |
| Uruguay . . . . .                 | 5046   | 8651   | 2894   | 3219  | —     |
| Bésil . . . . .                   | 96324  | 78915  | 33272  | ?     | —     |
| Total                             | 244634 | 186875 | 138914 | ?     | —     |

Répartition de la population d'après la profession, au 31 déc. 1881, v. l'édition de 1886, p. 838.

| Capitales de plus de 30000 hab. au 9 févr. 1901 | (résultats provisoires).        |                           |
|-------------------------------------------------|---------------------------------|---------------------------|
| Naples . . . . . 563751                         | Vérone . . . . . 74261          | Reggio (Calabria) 44417   |
| Milan . . . . . 491460                          | Alexandrie . . . . . 71998      | Aresso . . . . . 44350    |
| Rome . . . . . 463000                           | Brescia . . . . . 70618         | Vicence . . . . . 44261   |
| Turin . . . . . 335639                          | Modène . . . . . 64941          | Forlì . . . . . 43457     |
| Palerme . . . . . 310852                        | Ravenne . . . . . 63839         | Salerno . . . . . 42736   |
| Gênes . . . . . 234800                          | Perugia . . . . . 61453         | Come . . . . . 38902      |
| Florence . . . . . 204950                       | Pise . . . . . 61279            | Sassari . . . . . 38178   |
| Bologne . . . . . 152009                        | Trapani . . . . . 60257         | Udine . . . . . 37933     |
| Venise . . . . . 151841                         | Reggio (Emilia) . . . . . 59176 | Crémone . . . . . 37661   |
| Messine . . . . . 149823                        | Ancône . . . . . 56825          | Plaisance . . . . . 36064 |
| Catane . . . . . 149694                         | Cagliari . . . . . 53784        | Pavie . . . . . 35372     |
| Livourne . . . . . 98505                        | Foggia . . . . . 53551          | Trévise . . . . . 34004   |
| Ferrare . . . . . 87697                         | Parme . . . . . 49370           | Caserta . . . . . 33729   |
| Padoue . . . . . 82283                          | Bergame . . . . . 45785         | Lecco . . . . . 32485     |
| Bari . . . . . 79693                            | Novare . . . . . 44928          | Syracuse . . . . . 32074  |
| Lucques . . . . . 74718                         | Caltanisetta . . . . . 44600    | Catanzaro . . . . . 31887 |

## Finances. (En liras = francs.)

## Comptes des années 1896—1900.

|                    | 1896—97.    | 1897—98.    | 1898—99.    | 1899—1900.  |
|--------------------|-------------|-------------|-------------|-------------|
| Recettes . . . . . | 1745 497676 | 1731 728371 | 1747 635349 | 1747 928147 |
| Dépenses . . . . . | 1745 370744 | 1732 833944 | 1732 541762 | 1742 717661 |
| Différences +      | 126932      | —1 105573   | + 15 094087 | + 5 210486  |

<sup>1)</sup> Non compris les immigrants arrivés de Montevideo.



*Budget provisoire de l'année financière finissant 30 juin 1902<sup>3)</sup>.*

**Recettes ordinaires.**

|                                                                                                     |                                                             |
|-----------------------------------------------------------------------------------------------------|-------------------------------------------------------------|
| I <sup>re</sup> catégorie. Recettes effectives . . . . .                                            | 1669 217470                                                 |
| Revenus de l'actif de l'État . . . . .                                                              | 101 570800                                                  |
| Revenus des biens de l'État . . . . .                                                               | 11 152000                                                   |
| Revenus et intérêts divers . . . . .                                                                | 1 586600                                                    |
| Chemins de fer . . . . .                                                                            | 88 832200                                                   |
| Impôts directs . . . . .                                                                            | 480 955000                                                  |
| Impôt foncier . . . . . 100 840000                                                                  | Impôt sur les bâtiments . . . . . 89 400000                 |
| Impôt sur les revenus de la propriété mobilière . . . . .                                           | 290 715000                                                  |
| Impôts sur les affaires . . . . .                                                                   | 223 140000                                                  |
| Droits de succession . . . . . 37 500000                                                            | droits commerciaux . . . . . 14 000000                      |
| Droits sur les revenus de la main-morte . . . . . 6 100000                                          | Droits hypothécaires . . . . . 7 000000                     |
| Droits d'enregistr. . . . . 29 000000                                                               | Concessions diverses . . . . . 8 500000                     |
| Timbre . . . . . 68 000000                                                                          | Droits s. l. recettes de chemins de fer . . . . . 22 240000 |
| Droits sur les opérations des banques et des com-                                                   | Taxes consulaires . . . . . 800000                          |
| Impôts sur les consommations et monopoles . . . . .                                                 | 711 815000                                                  |
| Douanes . . . . . 211 050000                                                                        | Mono- / du tabac . . . . . 201 000000                       |
| Droit s. l. consommat. . . . . 52 825000                                                            | pole / du sel . . . . . 75 500000                           |
| Fabrication de l'alcool, de la bière, de l'eau gazeuse, de la poudre à canon, du sucre etc. . . . . | 104 440000                                                  |
| Loterie . . . . .                                                                                   | 67 500000                                                   |
| Produits des services publics . . . . .                                                             | 102 524100                                                  |
| Postes . . . . . 64 000000                                                                          | Taxes scolaires . . . . . 8 240000                          |
| Télégraphes . . . . . 15 500000                                                                     | Prisons . . . . . 5 908000                                  |
| Cadastré . . . . . 2 100000                                                                         | Amendes pécuniaires . . . . . 1 460000                      |
| Étalonnage . . . . . 3 000000                                                                       | Services divers . . . . . 2 218100                          |
| Remboursements . . . . .                                                                            | 24 585570                                                   |
| Recettes diverses . . . . .                                                                         | 24 627000                                                   |
| IV <sup>e</sup> catégorie. Parties d'ordre . . . . .                                                | 62 949974                                                   |
| Affermages des biens domaniaux au service de l'État . . . . .                                       | 16 016809                                                   |
| Des contrib. communales de Rome et de Naples . . . . .                                              | 28 019648                                                   |
| Recettes diverses . . . . .                                                                         | 18 913517                                                   |

**Recettes extraordinaires.**

|                                                                     |                                                 |
|---------------------------------------------------------------------|-------------------------------------------------|
| I <sup>re</sup> catégorie. Recettes effectives . . . . .            | 5 584237                                        |
| Remboursements et concours . . . . .                                | 5 499240                                        |
| Recettes diverses . . . . .                                         | 34997                                           |
| II <sup>e</sup> catégorie. Construction de chemins de fer . . . . . | 232537                                          |
| III <sup>e</sup> catégorie. Mouvement des capitaux . . . . .        | 78 940291                                       |
| Vente des biens et affranchissement de redevances . . . . .         | 5 378840                                        |
| Vente des biens domaniaux 1 500000                                  | Affranchissement de redevances . . . . . 350000 |
| Vente des biens ecclésiastiques . . . . . 1 590000                  | Recettes diverses . . . . . 1 988840            |
| Nouvelles dettes . . . . .                                          | 43 497000                                       |
| Compensations . . . . .                                             | 22 628774                                       |
| Recettes diverses . . . . .                                         | 2 435677                                        |

<sup>3)</sup> Les recettes et les dépenses de chaque ministère sont réparties entre les quatre catégories suivantes: I<sup>re</sup>: Dépenses effectives, II<sup>e</sup>: Construction des chemins de fer, III<sup>e</sup>: Mouvement des capitaux, et IV<sup>e</sup>: Parties d'ordre. Nous ne marquons que le numéro d'ordre des catégories.

## Aperçu des recettes.

|                                                                  | Ordinares.         | Extraordin.      | Total.               |
|------------------------------------------------------------------|--------------------|------------------|----------------------|
| <b>Ire catégorie:</b>                                            |                    |                  |                      |
| Recettes effectives . . . . .                                    | 1669 217470        | 5 584237         | 1674 801707          |
| <b>Ile catégorie:</b>                                            |                    |                  |                      |
| Constr. des chem. de fer . . . . .                               | —                  | 232587           | 232587               |
| <b>IIle catégorie:</b>                                           |                    |                  |                      |
| Mouvement des capitaux . . . . .                                 | —                  | 73 940391        | 73 940391            |
| <b>IVe catégorie:</b>                                            |                    |                  | 73 940391            |
| Parties d'ordre . . . . .                                        | 62 949970          | —                | 62 949970            |
| <b>Totaux</b>                                                    | <b>1732 167440</b> | <b>79 767065</b> | <b>1811 924505</b>   |
| <b>Dépenses.</b>                                                 |                    |                  |                      |
|                                                                  | Ordinares.         | Extraord.        | Ordinares. Extraord. |
| <b>Ministère du trésor (v. l'analyse ci-dessous)</b> . . . . .   |                    |                  | 735 307774 84 247362 |
| Ire catégorie . . . . .                                          | 725 281411         | 4 017828         |                      |
| IIle " . . . . .                                                 | —                  | 80 230089        |                      |
| IVe " . . . . .                                                  | 8 076868           | —                |                      |
| <b>Min. des finances (v. analyse ci-dessous)</b> . . . . .       |                    |                  | 219 450909 9 007891  |
| Ire catégorie . . . . .                                          | 189 219045         | 4 272891         |                      |
| IIle " . . . . .                                                 | —                  | 4 735200         |                      |
| IVe " . . . . .                                                  | 30 281864          | —                |                      |
| <b>Ministère des affaires étrangères</b> . . . . .               |                    |                  | 16 892461 24000      |
| Ire catégorie . . . . .                                          | 16 224409          | 24000            |                      |
| IVe " . . . . .                                                  | 168052             | —                |                      |
| <b>Ministère de grâce, de la justice etc.</b> . . . . .          |                    |                  | 41 327301 19600      |
| Ire catégorie . . . . .                                          | 41 168795          | 19600            |                      |
| IVe " . . . . .                                                  | 158506             | —                |                      |
| <b>Ministère de l'instruction publique</b> . . . . .             |                    |                  | 48 476268 635431     |
| Ire catégorie . . . . .                                          | 47 083274          | 635431           |                      |
| IVe " . . . . .                                                  | 1 392994           | —                |                      |
| <b>Ministère de l'intérieur</b> . . . . .                        |                    |                  | 67 936582 3 718569   |
| Ire catégorie:                                                   |                    |                  |                      |
| Adm. générale . . . . .                                          | 12 028622          | 1 022000         |                      |
| Pensions . . . . .                                               | 7 706000           | —                |                      |
| Serv. sanitaire . . . . .                                        | 1 318880           | 259659           |                      |
| Police . . . . .                                                 | 16 856324          | 1 700000         |                      |
| Adm. des prisons . . . . .                                       | 28 000084          | 727000           |                      |
| Services divers . . . . .                                        | 949460             | 9910             |                      |
| IVème catégorie . . . . .                                        | 1 578312           | —                |                      |
| <b>Ministère des travaux publics</b> . . . . .                   |                    |                  | 38 838841 53 988884  |
| Ire catégorie:                                                   |                    |                  |                      |
| Admin. centrale . . . . .                                        | 1 064900           | 958320           |                      |
| Pensions . . . . .                                               | 2 114000           | —                |                      |
| Routes, travaux hydrauliques, bonifications, ports, etc. . . . . | 23 290880          | 24 166500        |                      |
| Chemins de fer Dépenses gén. . . . .                             | 1 012018           | 542600           |                      |
| Dép. diverses . . . . .                                          | —                  | 10 867500        |                      |
| IIe catégorie . . . . .                                          | —                  | 17 766464        |                      |
| IIIe " . . . . .                                                 | —                  | 187500           |                      |
| IVe " . . . . .                                                  | 10 867098          | —                |                      |
| <b>Ministère des postes et télégraphes</b> . . . . .             |                    |                  | 68 540694 551516     |
| Ire catégorie . . . . .                                          | 67 780875          | 551516           |                      |
| IVe catégorie . . . . .                                          | 780819             | —                |                      |

|                                                            | Ordinaires. | Extraord. | Ordinaires.        | Extraord.         |
|------------------------------------------------------------|-------------|-----------|--------------------|-------------------|
| <b>Ministère de la guerre . . . . .</b>                    |             |           | <b>264 877132</b>  | <b>4 076000</b>   |
| Ire catégorie . . . . .                                    | 258 029600  | 4 076000  |                    |                   |
| IVe " . . . . .                                            | 6 848532    | —         |                    |                   |
| <b>Ministère de la marine . . . . .</b>                    |             |           | <b>118 318016</b>  | <b>4 498540</b>   |
| Ire catégorie . . . . .                                    | 115 663890  | 998540    |                    |                   |
| IIIe " . . . . .                                           | —           | 8 500000  |                    |                   |
| IVe " . . . . .                                            | 2 664126    | —         |                    |                   |
| <b>Ministère de l'agriculture, industrie et commerce .</b> |             |           | <b>10 047548</b>   | <b>3 157960</b>   |
| Ire catégorie . . . . .                                    | 9 853735    | 3 157960  |                    |                   |
| IVe " . . . . .                                            | 193818      | —         |                    |                   |
| <b>Total des dépenses</b>                                  |             |           | <b>1627 033526</b> | <b>163 926253</b> |
|                                                            |             |           | <b>1790 959779</b> |                   |

*Analyse du budget passif du ministère du trésor.*

## Dépenses ordinaires.

|                                                                   |                   |
|-------------------------------------------------------------------|-------------------|
| Ire catégorie: Dépenses effectives . . . . .                      | 725 231411        |
| Intérêts de la dette consolidée . . . . .                         | 478 226196        |
| Intérêts de la dette remboursable . . . . .                       | 60 129183         |
| Annuité pour le rachat des chemins de fer de l'Italie supérieure  | 26 288150         |
| Dette flottante . . . . .                                         | 121 756523        |
| Intérêts des bons du trésor . . . . .                             | 14 935513         |
| Comptes-courants et intérêts divers . . . . .                     | 8 792560          |
| Sommes dues aux sociétés de chemins de fer . . . . .              | 15 528000         |
| Garanties pour les chemins de fer . . . . .                       | 82 500449         |
| Pensions . . . . .                                                | 5 759000          |
| Liste civile et apanages . . . . .                                | 16 050000         |
| Sénat et Chambre des Députés . . . . .                            | 2 177000          |
| Dépenses générales . . . . .                                      | 10 045720         |
| Services divers . . . . .                                         | 1 299640          |
| Fonds de réserve pour dépenses imprévues . . . . .                | 3 500000          |
| IVe catégorie: Parties d'ordre . . . . .                          | 8 076363          |
| Intérêts . . . . .                                                | 1 971837          |
| Affermage des biens domaniaux pour le service de l'État . . . . . | 494295            |
| Diverses . . . . .                                                | 5 610230          |
| <b>Total des dépenses ordinaires</b>                              | <b>735 307774</b> |

## Dépenses extraordinaires.

|                                           |                  |
|-------------------------------------------|------------------|
| Ire catégorie . . . . .                   | 4 017823         |
| Dettes variables . . . . .                | 1 253411         |
| Dépenses générales et diverses . . . . .  | 2 764412         |
| IIe catégorie . . . . .                   | 80 230039        |
| Amortissement des dettes . . . . .        | 61 433265        |
| Compensations . . . . .                   | 500000           |
| Diverses . . . . .                        | 18 291774        |
| <b>Total des dépenses extraordinaires</b> | <b>84 247862</b> |

**Total général (Dépenses ordin. et extraord.) 817 556636**

*Analyse du budget passif du ministère des finances.*

## Dépenses ordinaires.

|                                   |            |
|-----------------------------------|------------|
| Ire catégorie . . . . .           | 189 219045 |
| Dépenses générales . . . . .      | 23 721984  |
| Administration générale . . . . . | 9 061894   |
| Pensions . . . . .                | 12 519000  |
| Services divers . . . . .         | 2 141890   |

|                                                       |           |                                 |                  |
|-------------------------------------------------------|-----------|---------------------------------|------------------|
| <b>Frais de perception</b> . . . . .                  |           | <b>165 466061</b>               |                  |
| Domaines, mutations, en-<br>registrement etc. . . . . | 32 856628 | Droits de fabrication . . . . . | 2 818014         |
| Biens ecclésiastiques . . . . .                       | 23 706496 | Monopoles . . . . .             | 48 695771        |
| Impôts directs et cadastre . . . . .                  | 1 040000  | Loterie . . . . .               | 39 390308        |
| Douanes . . . . .                                     | 5 904286  | Quinine . . . . .               | 1 282000         |
| Diverses . . . . .                                    |           | Dépenses générales . . . . .    | 19 777565        |
| IVème catégorie . . . . .                             |           |                                 | 31000            |
|                                                       |           |                                 | <b>30 231884</b> |

Total des dépenses ordinaires **219 450909**

|                                              |                   |
|----------------------------------------------|-------------------|
| Dépenses extraordinaires.                    |                   |
| Ière et IIIème catégorie . . . . .           | 9 007891          |
| Total général (Dépenses ordin. et extraord.) | <b>228 468800</b> |

*Dettes publiques au 1er juillet 1901.*

Intérêts (y compris les primes) et amortissement 1900—1901.

| Dettes.                                                                           | %      | Rentes,<br>intérêts etc. | Amortis-<br>sement<br>1900-1901. | Année<br>de l'ex-<br>tinct. |
|-----------------------------------------------------------------------------------|--------|--------------------------|----------------------------------|-----------------------------|
| <b>Dettes consolidées:</b>                                                        |        |                          |                                  |                             |
| Rentes à 5% . . . . .                                                             | 5      | 400 892409               | —                                | —                           |
| Rentes à 3% . . . . .                                                             | 3      | 4 808262                 | —                                | —                           |
| Rentes à 4½% . . . . .                                                            | 4½     | 60 884131                | —                                | —                           |
| Rentes à 4% . . . . .                                                             | 4      | 7 741256                 | —                                | —                           |
| Dettes consolidées . . . . .                                                      | —      | 478 321058               | —                                | —                           |
| Rente perm. due au St-Siège . . . . .                                             | —      | 3 225000                 | —                                | —                           |
| <b>Dettes séparément inscrites:</b>                                               |        |                          |                                  |                             |
| Toscane: Emprunt de 1861 . . . . .                                                | 5      | 2 065700                 | 5825                             | 1959                        |
| Modène: Emprunt de 1825 . . . . .                                                 | 3      | 13963                    | —                                | —                           |
| Parme: Emprunt de 1827 . . . . .                                                  | 5      | 10045                    | 1646                             | —                           |
| Rome { Emprunts de 1860 et 1864 . . . . .                                         | 5      | 222284                   | 167579                           | 1907                        |
| " de 1866 . . . . .                                                               | 5      | 1 687256                 | 12519                            | 1940                        |
| Royaume d'Italie { Emprunt garanti par les<br>biens de l'église de 1870 . . . . . | 5      | 3 800795                 | 216835                           | 1911                        |
| Emprunt du chemin de fer<br>de Novare . . . . .                                   | 5      | 128400                   | 5920                             | 1917                        |
| Idem de Cuneo . . . . .                                                           | 5 et 3 | 309175                   | 8325                             | 1948                        |
| Idem V. Emanuel . . . . .                                                         | 3      | 3 547980                 | 22950                            | 1961                        |
| Dettes séparément inscrites . . . . .                                             | —      | 11 756598                | 448099                           | —                           |
| <b>Dettes diverses:</b>                                                           |        |                          |                                  |                             |
| Emprunts de chemins de fer { Turin—Acqui . . . . .                                | 3      | 224840                   | 1245                             | 1964                        |
| Gènes—Voltri . . . . .                                                            | 5      | 18250                    | 2775                             | 1906                        |
| Udine—Pontebba . . . . .                                                          | 5      | 1 148650                 | 9250                             | 1970                        |
| Lucques—Pistoia . . . . .                                                         | 3      | 404270                   | 3000                             | 1954                        |
| Asciano—Grosseto . . . . .                                                        | 5      | 793800                   | 2300                             | 1934                        |
| Livournaise . . . . .                                                             | 3      | 4 183920                 | 82160                            | 1958                        |
| Central-Toscan . . . . .                                                          | 5      | 1 084275                 | 3175                             | 1934                        |
| Romains . . . . .                                                                 | 3      | 822855                   | 4620                             | 1954                        |
| Cavaller maggiore—Bra . . . . .                                                   | —      | 22050                    | 350                              | 1964                        |
| Cavaller maggiore—Ale-<br>xandrie . . . . .                                       | 3      | 310620                   | 2220                             | 1956                        |
| Tirreno . . . . .                                                                 | 5      | 7 669400                 | —                                | 1944                        |
| Emprunt des Canaux Cavour . . . . .                                               | 6      | 1 977450                 | 82590                            | 1915                        |
| Obligations du Tibre . . . . .                                                    | 3      | 1 066600                 | 8850                             | 1945                        |
| Assignations de Modène . . . . .                                                  | —      | 1421                     | —                                | —                           |

| Dettes.                                                                                                     | % | Rentes,<br>intérêts etc. | Amortisse-<br>ment<br>1899-1900. | Année<br>de l'ex-<br>tinct. |
|-------------------------------------------------------------------------------------------------------------|---|--------------------------|----------------------------------|-----------------------------|
| Dette permanente dite „dei corpi morali in Sicilia“ (1841)                                                  | 5 | 1 068639                 | —                                | —                           |
| Dettes des communes de la Sicile                                                                            | 3 | 982235                   | 11171                            | —                           |
| Rente assignée aux créanciers des prêts dans les provinces napolitaines, de la Lombardie et de Venise       | 3 | 687213                   | 5094                             | —                           |
| Emprunt anglais de 1855                                                                                     | 3 | 75991                    | 56448                            | 1903                        |
| Obligations pour les nouvelles constructions de Rome                                                        | 5 | 389100                   | 1700                             | 1942                        |
| Annuité due à la société des chemins de fer du sud de l'Autriche par suite de la convention du 17 nov. 1875 | — | 26 877582                | 173850                           | 1968                        |
| Obligations pour la bonification de la ville de Naples                                                      | 5 | 1 558750                 | 5725                             | 1966                        |
| Obligations des chemins de fer                                                                              | 3 | 33 434810                | 92305                            | 1935                        |
| Bons du trésor (à 7 ans)                                                                                    | — | 4 165927                 | 1 565078                         | 1904                        |
| Dettes diverses                                                                                             | — | 88 602988                | 2 063806                         | —                           |
| Dette flottante :                                                                                           |   |                          |                                  |                             |
| Bons du trésor (intérêts)                                                                                   | — | 10 500000                | —                                | —                           |
| Comptes-courants (intérêts)                                                                                 | — | 600000                   | —                                | —                           |
| Avances des banques (intérêts)                                                                              | — | 750000                   | —                                | —                           |
| Dette flottante                                                                                             | — | 11 850000                | —                                | —                           |
| <b>Total de la dette publique</b>                                                                           | — | <b>588 634644</b>        | <b>2 506905</b>                  | —                           |

*Commerce et communication par terre et par mer.  
Commerce spécial. (En milliers de lires.)*

|       | Importation.  |                  | Exportation.  |                  | Transit. |
|-------|---------------|------------------|---------------|------------------|----------|
|       | Marchandises. | Métaux précieux. | Marchandises. | Métaux précieux. |          |
| 1896: | 1180 178      | 10 281           | 1052 098      | 19 917           | 100 162  |
| 1897: | 1191 699      | 8 676            | 1091 734      | 23 096           | 113 388  |
| 1898: | 1413 385      | 3 444            | 1203 569      | 19 618           | 127 889  |
| 1899: | 1506 661      | 5 530            | 1481 416      | 15 846           | 132 287  |
| 1900: | 1700 236      | 7 244            | 1838 246      | 16 564           | 142 883  |

*Principaux pays de provenance et de destination en 1900.  
(En millions de lires.)*

|                  | Import. |         | Export.             |               |
|------------------|---------|---------|---------------------|---------------|
|                  | Import. | Export. | Import.             | Export.       |
| Angleterre       | 368,8   | 153,9   | Espagne             | 27,0          |
| Pays-Bas         | 9,9     | 17,1    | Reste de l'Europe   | 1,1           |
| Belgique         | 35,0    | 22,6    | Turquie d'Asie      | 9,7           |
| France           | 167,4   | 168,7   | Inde anglaise       | 61,4          |
| Suisse           | 57,4    | 200,9   | Chine               | 49,7          |
| Autriche-Hongrie | 191,4   | 144,3   | Reste de l'Asie     | 13,3          |
| Allemagne        | 203,4   | 221,4   | Egypte              | 10,9          |
| Russie           | 135,5   | 9,3     | Reste de l'Afrique  | 16,4          |
| Suède et Norvège | 6,0     | 4,7     | Etats-Unis          | 226,3         |
| Roumanie         | 32,9    | 1,7     | B Brésil            | 16,3          |
| Turquie d'Europe | 1,0     | 26,4    | Rép. Argentine      | 34,4          |
| Grèce            | 5,6     | 6,3     | Reste de l'Amérique | 10,1          |
| Crète            | 1,4     | 11,0    | Australie           | 9,4           |
| Malte            | 16,5    | 0,3     |                     |               |
|                  |         |         | <b>Total</b>        | <b>1700,2</b> |
|                  |         |         |                     | <b>1388,2</b> |

**Principaux articles d'importation et d'exportation en 1900.** (En millions de lires.)

| Importation.              |       | Tissus de soie . . . . .  |       | Objets en bois et              |      |
|---------------------------|-------|---------------------------|-------|--------------------------------|------|
| Houille . . . . .         | 207,8 | Instruments . . . . .     | 18,9  | en paille . . . . .            | 46,9 |
| Céréales . . . . .        | 178,5 | Graisses . . . . .        | 17,8  | Chanvre . . . . .              | 47,8 |
| Coton . . . . .           | 150,9 | Objets en bois et         |       | Huile d'olives . . . . .       | 31,9 |
| Sole . . . . .            | 141,8 | en paille . . . . .       | 17,4  | Fruits <sup>1)</sup> . . . . . | 30,5 |
| Fer . . . . .             | 90,8  | Bijoux et pierres         |       | Peaux . . . . .                | 27,9 |
| Machines . . . . .        | 87,0  | précieuses . . . . .      | 17,1  | Bétail . . . . .               | 22,7 |
| Produits chimiques        | 57,9  | Café . . . . .            | 16,3  | Ouvrages en corail             | 23,4 |
| Bois . . . . .            | 57,6  | Sucre . . . . .           | 14,9  | Agrumi . . . . .               | 21,9 |
| Peaux . . . . .           | 56,4  | Tissus de coton . . . . . | 14,6  | Marbre et albâtre              | 17,5 |
| Laine . . . . .           | 42,8  | Fillés de lin . . . . .   | 10,4  | Amandes . . . . .              | 16,5 |
| Bétail . . . . .          | 38,8  | Montres . . . . .         | 10,4  | Fromage . . . . .              | 16,5 |
| Poissons . . . . .        | 30,5  | Gomme . . . . .           | 10,3  | Beurre . . . . .               | 16,3 |
| Couleurs . . . . .        | 28,8  | Exportation.              |       | Ris . . . . .                  | 15,5 |
| Tissus de laine . . . . . | 25,9  | Sole . . . . .            | 388,6 | Volaille . . . . .             | 12,9 |
| Semences . . . . .        | 22,9  | Tissus de soie . . . . .  | 87,1  | Tartre . . . . .               | 12,9 |
| Tabac . . . . .           | 22,8  | Vin . . . . .             | 65,8  | Zinc . . . . .                 | 12,5 |
| Pétrole . . . . .         | 22,4  | Oeufs . . . . .           | 50,0  | Produits chimiques             | 12,3 |
| Cuivre, laiton et         |       | Tissus de coton . . . . . | 49,6  | Fillés de coton . . . . .      | 11,8 |
| bronze . . . . .          | 21,1  | Soufre . . . . .          | 47,4  | Orin . . . . .                 | 10,3 |

**Mouvement des ports italiens 1900.**

| Entrées.                | Va-          | Tonn.            | Navires      | Tonn.           | Nav.          | Total            |
|-------------------------|--------------|------------------|--------------|-----------------|---------------|------------------|
|                         | peurs.       |                  | à volles.    |                 |               | Tonn.            |
| Pavillon italien.       | 28149        | 16 462880        | 64947        | 2 782493        | 93096         | 19 245329        |
| „ étranger.             | 9080         | 10 707400        | 1425         | 154807          | 10505         | 10 862007        |
| <b>Total: Entrées .</b> | <b>37229</b> | <b>27 170280</b> | <b>66372</b> | <b>2 937099</b> | <b>103601</b> | <b>30 107329</b> |
| Sorties.                |              |                  |              |                 |               |                  |
| Pavillon italien .      | 28185        | 16 458115        | 64761        | 2 769462        | 92896         | 19 227577        |
| „ étranger .            | 9116         | 10 760128        | 1427         | 160750          | 10543         | 10 920678        |
| <b>Total: Sorties .</b> | <b>37251</b> | <b>27 218243</b> | <b>66188</b> | <b>2 930212</b> | <b>103439</b> | <b>30 148455</b> |

**Marine marchande au 1er janvier.**

|                                     | 1898.       |               | 1899.       |               | 1900.       |               |
|-------------------------------------|-------------|---------------|-------------|---------------|-------------|---------------|
|                                     | Nav.        | Tonn.         | Nav.        | Tonn.         | Nav.        | Tonn.         |
| Navires en- } à voiles: 5872 526837 | 5872        | 526837        | 5764        | 537642        | 5665        | 568224        |
| } vapeurs: 866 259817               | 866         | 259817        | 384         | 277520        | 409         | 314830        |
| <b>Total</b>                        | <b>6238</b> | <b>786644</b> | <b>6148</b> | <b>815162</b> | <b>6074</b> | <b>873054</b> |

*Chemins de fer.* Au 31 déc. 1899 il y avait en exploitation 15615 kil.

*Postes 1899.* Nombre des bureaux: 8041. Recettes 1898-99: 55 094 364, dépenses, en grande partie, communes aux deux services postal et télégraphique 55 907 669.

|                              | Lettres      | Cartes postales | Imprimés et échantillons | Lettres avec déclaration de valeur et mandats de poste |             |
|------------------------------|--------------|-----------------|--------------------------|--------------------------------------------------------|-------------|
|                              |              |                 |                          | en mil-                                                | en millions |
|                              | en milliers. |                 |                          | lires.                                                 | de lires.   |
| Service intérieur . . . . .  | 225 569      | 95 067          | 304 455                  | 15 401                                                 | 2188 304    |
| Service extérieur . . . . .  | 50 271       | 6 457           | 16 542                   | 1 179                                                  | 96 728      |
| Service de transit . . . . . | 3 421        | 340             | 2 168                    | 3                                                      | 1 266       |

<sup>1)</sup> Non compris les amandes et les agrumi.

**Télégraphes.** Longueur des lignes au 30 juin 1899: 44558, celle des fils 167094 kil. Nombre des bureaux de l'Etat 3977, nombre des bureaux des chemins de fer et d'autres sociétés 3058. — *Dépêches* 1898—99. Internes 8 658466, internationales 2 146022, dép. de service 274340, dép. de transit. intern. 116127 — total 11 292955. Recettes 15 294783; dépenses (non compris les dépenses qui sont communes aux deux services postal et télégraphique) 8 057103 liras.

**Téléphonie** 1899. Nombre de stations et postes 14007. Nombre de réseaux urbains 59. Circuits interurbains: nombre des circuits 10, longueur des lignes 449, des fils 608 kil., nombre des conversations 111772.

#### *Armées et marins.*

Le service militaire, qui est obligatoire en vertu de la loi du 7 juin 1875, est réglé actuellement d'après les dispositions de la loi du 6 août 1888. L'obligation du service commence à l'âge de 20 ans accomplis et dure 19 ans, dont 2 ou 3 ans sous les drapeaux (l'effectif de présence en temps de paix a été fixé pour l'année 1897/98 à 205000 h.), 6 ou 5 ans dans la réserve de l'armée permanente, 3 ou 4 ans dans la milice mobile et 7 ans dans la milice territoriale; — les hommes de cavalerie font un service de 3 ans sous les drapeaux. Les hommes obligés de servir qui, par le tirage au sort, sont exemptés du service sous les drapeaux, forment une 2e catégorie et ne font que de 2 à 6 mois de service (qui peuvent être répartis sur plusieurs années) pour recevoir leur instruction militaire; — les hommes pour lesquels des intérêts de famille demandent une considération exceptionnelle, forment une 3e catégorie; en temps de paix ils sont, pendant les 19 années de leur obligation au service, appelés seulement pour 30 jours aux exercices, et en temps de guerre ils ne sont employés que comme troupes de garnison et au besoin comme dernière réserve. Les inscrites d'une instruction supérieure, qui se soumettent à un examen particulier et payent une somme fixée annuellement (1200 — 3000 francs), ont le droit de ne passer qu'un an sous les drapeaux. — Par la loi du 20 juill. 1900, tous les hommes nés en 1880, capables de porter les armes et qui n'ont pas droit de passer à la 2e catégorie, sont incorporés à la 1re catégorie; les ajournés de 1878 et 1879 sont obligés à un service d'un ou de deux ans.

#### Organisation de l'armée en temps de paix.

D'après la loi du 28 juin 1897, il y a en temps de paix 12 corps d'armée (v. les notices personnelles), comprenant chacun 3 divisions (excepté le IXe corps d'armée qui en comprend 2); les divisions, dont le territoire se décompose en 88 (2—5 par div.) districts militaires, spécialement chargés du recrutement, constituent avec ces districts et en même temps avec les dépôts des régiments les organes territoriaux pour la mobilisation. (Le service territorial des troupes et administrations spéciales est réglé par des directions territoriales, savoir 14 pour l'artillerie, 15 pour le génie, 12 pour le corps sanitaire, et 12 pour le corps du commissariat, et par 14 tribunaux militaires.) Chaque division comprend 2 brig. d'inf. à 2 rég. et en général 1 rég. de cav. et 1 rég. d'art., de plus les cadres de 2 rég. d'inf. et 1 section d'art. de la milice mobile etc. Les rég. de cav. forment 9 brig. de cav. (2—4 rég. par brig.). Les bersaglieri et les rég. de troupes alpines sont soumis directement aux commandements des divisions dont ils font partie.

96 rég. d'inf. (2 rég. de grenad., 94 rég. de ligne), chaque rég. de 3 bat. (à 4 comp.) = 57 off., 1874 h. et 1 dépôt (5 off. et 31 h.); 12 rég. de bersaglieri (tireurs), chaque rég. de 3 bat. (v. ci-dessus) = 56 off., 1846 h. et 1 dépôt (v. ci-dessus), 7 rég. de troupes alpines comprenant 22 (3 ou 4 par rég.) bat. (= 75 comp.) et 7 dépôts (à 6 off., 31 h.) — effectif

moyen du rég.: 60 off., 1540 h. Les troupes d'inf. sous les drapeaux et la milice mobile sont armées du fusil système Mannlicher-Carcano mod. 91 (cal. 6.5 mm, magasin fixe à 6 cartouches); la milice territoriale d'un fusil du système modifié de Vetterli.

24 rég. de cav. (10 rég. de lanciers et 14 rég. de cavaleggieri) à 6 esc. (= 35 off., 948 h.) et 1 dépôt (9 off., 61 h.); 4 dépôts de remonte (9200 chev. env.).

24 rég. d'art. de camp., savoir: 12 rég. d'art. de corps, chaque rég. de 2 brig. (l'une à 4 batt. 9 cm et l'autre à 4 batt. 7 cm), 2 comp. du train et 1 dépôt, et 12 rég. d'art. de div., chaque rég. de 2 brig. (à 4 batt. 9 cm), 1 comp. du train et 1 dépôt — effectif de la batt.: 8 off., 90 h., 4 pièces, 45 (ou 42) chev.; 1 rég. d'art. à chev. de 6 batt. (à 6 pièces), 4 comp. du train et 1 dépôt; 1 rég. d'art. de montagne composé de 15 batt. (à 6 pièces) et 1 dépôt. — 11 brig. d'art. de forteresse et 11 brig. d'art. de côte; 6 comp. d'ouvriers d'art. et 1 comp. de vétérans.

5 rég. du génie, savoir: 2 rég. à 12 comp. de sapeurs, 2 comp. de train et 1 dépôt; 1 rég. à 8 comp. de pontonniers, 2 comp. pour les lagunes, 3 comp. de train et 1 dépôt, 1 rég. comprenant 12 comp. de télégraphistes, 2 comp. de spécialistes (pour pigeons-voyageurs, lumière électrique, service des signaux, aérostation etc.), 2 comp. du train et 1 dépôt, 1 rég. de mineurs à 12 comp., 1 comp. du train et 1 dépôt, 1 brig. de chemin de fer à 6 comp.

11 légions de carabinier (gendarmerie) comprenant 48 div. = env. 3900 carab. à chev. et 21000 carab. à pied; 1 légion d'élèves et 1 dépôt.

12 comp. sanitaires et 12 comp. d'approvisionnement. — 1 comp. des invalides, 12 comp. de discipline, etc.

Effectif de l'armée en temps de paix 1901.

| Troupes.                                                  | Officiers. | Sous-off. et hommes. | Chevaux et mulets. |
|-----------------------------------------------------------|------------|----------------------|--------------------|
| État-major-gén. . . . .                                   | 141        | —                    | 430                |
| États-majors . . . . .                                    | 237        | —                    | 274                |
| 346 bat. d'inf. et 88 comp. de distr. . . . .             | 7110       | 163017               | 23215              |
| 144 esc. et 24 dépôts . . . . .                           | 889        | 24217                | 22959              |
| 204 batt., 73 comp. d'art. et 40 comp. du train . . . . . | 1600       | 18203                | 14677              |
| 66 comp. du génie et 10 comp. du train . . . . .          | 524        | 9039                 | 521                |
| 12 comp. sanitaires . . . . .                             | 661        | 2655                 | 170                |
| 12 comp. d'approvisionnement . . . . .                    | 166        | 2184                 | 12                 |
| Officiers d'administr. . . . .                            | 1266       | —                    | —                  |
| 13 légions de carabiniers . . . . .                       | 611        | 24190                | 2743               |
| Écoles militaires . . . . .                               | 327        | 547                  | 715                |
| Corps vétérinaire . . . . .                               | 183        | —                    | —                  |
| Effectif total de paix <sup>1)</sup>                      | 13614      | 244001               | 47006              |

Formations en temps de guerre.

L'effectif du commandement général des armées est évalué à 763 h., 524 chev., 58 voitures. Il sera formé des armées, comprenant chacune 3 ou

<sup>1)</sup> Sans les troupes d'Afrique.



4 corps d'armée et 1 div. de cav. Le commandement d'une armée, avec 2 div. du génie (1 de sapeurs et 1 de pontonniers), 1 div. d'art. de forteresse, 1 parc de télégraphes, comptera env. 2400 h., 737 chev., 130 voitures; l'effectif total de l'intendance et des services attachés à chaque armée, savoir 1 comp. de chemin de fer, 1 parc d'art., 1 parc du génie, 15 hôpitaux de camp., 1 dépôt sanitaire, 6 dépôts de chev., des colonnes d'approvisionnement, 1 parc d'approv. avec boulangerie et dépôt de bétail, est de 6139 h., 5610 chev., 1416 voitures. — Chaque corps d'armée comprend le quartier général (32 off., 209 h., 116 chev., 16 voit.), 2-3 div. d'inf. (v. ci-dessous), 1 rég. de bersaglieri. (77 off., 3087 h.), 2 div. d'art. (40 off., 1164 h., 48 canons, 858 chev., 74 voit.), 1 rég. de cav. (44 off., 854 h., 894 chev), 1 parc d'art., 1 parc du génie, 1 parc de télégr., 1 sect. sanitaire, 1 sect. d'approv., des colonnes de vivres et 1 parc d'approv. de réserve (1442 h., 1608 chev., 477 voit.). — Chaque div. d'inf. se compose de l'état-maj. (20 off., 122 h., 94 chev., 9 voit.), 2 brig. d'inf. à 2 rég. (à 77 off., 3116 h.), 1 div. d'art. de camp. de 4 batt. 9 cm (à 4 off., 162 h., 116 chev.), 1 comp. de sapeurs du génie, 1 parc d'art., 1 sect. de pontonniers (40 mètres de pont), 1 sect. sanitaire et 1 sect. d'approv. — Effectif total de guerre de la division: env. 375 off., 13958 h., 1099 chev., 34 canons, 220 voit.; des dispositions récentes portent la création de 13 div. d'inf. de réserve. — Les div. de cav. doivent être composées chacune de 4 rég. et 2 batt. à cheval (total: 4244 h., 4173 chev., 12 pièces, 166 voit.); chaque rég. de cav. forme 1 esc. de réserve. — Le corps de carabiniери forme 6 bat. (à 4 comp. = 24 off., 1019 h.) et 65 sect. (à 49 h., 30 chev.). — Les régiments alpins (à 87 off., 2670 h., 348 mulets) sont attachés, selon le besoin, aux corps d'armée ou aux divisions.

Le nombre des troupes de l'armée permanente, qui forment la première ligne, est le même qu'en temps de paix, à l'exception des carabiniери dont l'organisation est modifiée et élargie. De plus sont formés par la milice mobile: 51 rég. d'inf., 20 bat. de bersaglieri, 38 comp. des troupes alpines = 173 bat.; 63 batt. d'art. de camp., 15 batt. d'art. de montagne et 24 comp. du train; 78 comp. d'art. de forteresse; 54 comp. du génie et comp. du train; — par la milice territoriale: 324 bat. d'inf., 22 bat. alpins (75 comp.), 100 comp. d'art. de forter., 30 comp. du génie.

Effectif de l'armée en temps de guerre 1901.

En fait d'hommes ayant reçu une instruction militaire étaient disponibles en 1900. d'après information officielle (sans déduction):

|                                                                                                                                                                                                              |          |
|--------------------------------------------------------------------------------------------------------------------------------------------------------------------------------------------------------------|----------|
| <i>Officiers.</i> (Armée permanente: sous les drapeaux 13837, congédiés de l'armée permanente et de la milice mobile 11221; milice territoriale 4120; en service auxiliaire 856; off. de réserve 6248) . . . | 36342    |
| <i>Troupe.</i> Armée permanente. Sous les drapeaux (v. ci-dessus) . . .                                                                                                                                      | 244001   |
| Armée permanente. En congé (carab. 4721, inf. 332689, cav. 28788, art. 80483, génie 21211, corps sanit. 10052, corps de l'intendance 4297, service de garde 10064) . . . . .                                 | 492265   |
| Milice mobile (carab. 306, inf. 333532, art. 46891, génie 12592, corps sanit. 7768, corps de l'intend. 2901, service de garde 3056) . . .                                                                    | 807096   |
| Milice territoriale (carab. 16823, inf. 2003488, cav. 52492, art. 70878, génie 17585, corps sanit. 22216, corps de l'intend. 7397, service de garde 33758) . . . . .                                         | 2 222637 |
| Total de l'effectif en temps de guerre . . . . .                                                                                                                                                             | 3 802981 |

## Flotte 1901.

| Bâtiments.                                               | Ton-<br>neaux. | Chev.<br>ind. | Canons, cal. de |                   | Tubes<br>lance-<br>torp. | Équi-<br>pages. |
|----------------------------------------------------------|----------------|---------------|-----------------|-------------------|--------------------------|-----------------|
|                                                          |                |               | plus            | moins<br>de 10 cm |                          |                 |
| 12 bâtiments d'esc. de 1 <sup>re</sup> cl. <sup>1)</sup> | 148710         | 152977        | 204             | 344               | 53                       | 7272            |
| 4 bâtim. d'esc. de 2 <sup>e</sup> cl. <sup>2)</sup>      | 27700          | 53375         | 70              | 100               | 16                       | 1923            |
| 6 " " " 2 <sup>e</sup> " 3)                              | 25950          | 22603         | 73              | 125               | 19                       | 2301            |
| 5 " " " 4 <sup>e</sup> " 4)                              | 17780          | 32887         | 40              | 79                | 18                       | 1536            |
| 9 " " " 5 <sup>e</sup> " 5)                              | 21696          | 65599         | 88              | 168               | 21                       | 2301            |
| 15 " " " 6 <sup>e</sup> " 6)                             | 12914          | 61800         | 10              | 150               | 71                       | 1691            |
| 1 " " " 7 <sup>e</sup> " 7)                              | 401            | 2846          | —               | 6                 | 3                        | 65              |
| 9 contre-torp. 8)                                        | 2378           | 52800         | —               | 58                | 19                       | 424             |
| 7 bateaux torp. de 1 <sup>re</sup> cl.                   | 1982           | 16970         | —               | 14                | 19                       | 171             |
| 94 " " " 2 <sup>e</sup> " "                              | 7550           | 96400         | —               | 188               | 235                      | 1598            |
| 88 " " " 3 <sup>e</sup> " "                              | 1996           | 1680          | —               | —                 | 76                       | 417             |
| 4 " " " 4 <sup>e</sup> " "                               | 380            | 6750          | —               | —                 | 30                       | 230             |
| 2 navires auxil. de 1 <sup>re</sup> cl.                  | 13400          | 7120          | —               | 10                | —                        | 397             |
| 7 " " " 2 <sup>e</sup> " "                               | 19408          | 17837         | 30              | 72                | 6                        | 1485            |
| 11 " " " 3 <sup>e</sup> " "                              | 15278          | 11870         | 16              | 39                | 2                        | 1297            |
| 21 " " " 4 <sup>e</sup> " "                              | 12764          | 14971         | 18              | 39                | —                        | 1070            |
| 29 navires pour le service des ports                     | 4271           | 2908          | 2               | 30                | —                        | 526             |
| 26 remorqueurs . . . . .                                 | 971            | 1171          | —               | 2                 | —                        | 262             |
| 11 bateaux-dragueurs . . . . .                           | 4472           | 1368          | —               | —                 | —                        | 164             |
| 5 canon. pour les lagunes . . . . .                      | 528            | 390           | —               | 6                 | —                        | 78              |
| 13 chaloupes torpill. . . . .                            | 198            | 2310          | —               | 3                 | 32                       | 161             |
| 22 croiseurs auxiliaires . . . . .                       | 63395          | 72872         | —               | 132               | —                        | —               |
| 561 bâtiments . . . . .                                  | 1404570        | 698984        | 551             | 1530              | 620                      | 25468           |

En outre 1 bâtiment sous-marin (Delfino). — En construction : 4 bâtiments d'escadre de 1<sup>re</sup> cl. (Regina Margherita, Benedetto Brin, chacun de 13427 t., 19000 chev. ind.; Regina Elena et Vittorio Emanuele, chacun de 12825 t., 19000 chev.), 1 croiseur cuir. (Francesco Ferruccio, de 7350 t., 13500 chev. ind.), 2 contre-torpilleurs (Aquilone, Borea, chacun de 330 t., 6000 chev. ind.).

## Stationnement des navires de guerre armés en septembre 1900.

| Stationnement.                      | Bâtiments d'escadre de |                    |                    |                    |                    |                    | Avisos.          |
|-------------------------------------|------------------------|--------------------|--------------------|--------------------|--------------------|--------------------|------------------|
|                                     | 1 <sup>re</sup> cl.    | 2 <sup>e</sup> cl. | 3 <sup>e</sup> cl. | 4 <sup>e</sup> cl. | 5 <sup>e</sup> cl. | 6 <sup>e</sup> cl. |                  |
| Amerique . . . . .                  | —                      | —                  | —                  | —                  | 1 <sup>9)</sup>    | —                  | —                |
| Crète . . . . .                     | —                      | —                  | —                  | —                  | —                  | —                  | 1 <sup>10)</sup> |
| Mer Rouge et Océan Indien . . . . . | —                      | —                  | —                  | —                  | —                  | —                  | 3 <sup>11)</sup> |
| Chine . . . . .                     | —                      | 1 <sup>12)</sup>   | —                  | 3 <sup>13)</sup>   | 1 <sup>14)</sup>   | —                  | —                |
| Australie . . . . .                 | —                      | —                  | —                  | —                  | 1 <sup>15)</sup>   | —                  | —                |

<sup>1)</sup> Andrea Doria, Dandolo, Duilio, Italia, Ruggiero di Lauria, Lepanto, Francesco Morosini, Re Umberto, Sardegna, Sicilia, Ammiraglio Saint-Bon, Emanuele Filiberto. — <sup>2)</sup> V. Pisani, Carlo Alberto, Garibaldi, Varese. — <sup>3)</sup> Afondatore, Ancona, Castelfidardo, Marco Polo, Maria Pia, San Martino. — <sup>4)</sup> Etna, Fieramosca, Giovanni Bausan, Stromboli, Vesuvio. — <sup>5)</sup> Calabria, Dogali, Eiba, Etruria, Liguria, Lombardia, Piemonte, Umbria, Puglia. — <sup>6)</sup> Agordat, Aretusa, Calatafimi, Caprera, Coati, Confenza, Euridice, Goito, Iride, Minerva, Monsabato, Montebello, Partenope, Tripoli, Uraia. — <sup>7)</sup> Saetta. — <sup>8)</sup> Dardo, Euro, Freccia, Fulmine, Lampo, Nemo, Ostro, Strale, Turbine. — <sup>9)</sup> Umbria. — <sup>10)</sup> Archimede. — <sup>11)</sup> Colombo, Governolo, Volturno. — <sup>12)</sup> V. Pisani. — <sup>13)</sup> Fieramosca, Stromboli, Vesuvio. — <sup>14)</sup> Eiba. — <sup>15)</sup> Puglia.

**Personnel de la marine 1901.**

|                                                                                                                                                                                                                                                                          |              |
|--------------------------------------------------------------------------------------------------------------------------------------------------------------------------------------------------------------------------------------------------------------------------|--------------|
| Officiers: 1 am., 7 v.-am., 14 c.-am., 58 capit de vaiss., 70 capits de frég., 75 capits de corr., 410 lts, 160 sous-lts, 110 aspirants — total: 905 officiers de marine; 92 off. du génie; 263 off. mécaniciens; 179 off. du corps sanit.; 292 off. de commiss. . . . . | 1730         |
| Personnel du pont: 129 off. mariniers, 965 pilotes, 6963 marins, 3960 canonniers, 789 torpédinieri, 108 ajutanti, 1238 mécanic., 3688 chauff., 368 ouvriers. . . . .                                                                                                     | 18174        |
| Personnel côtier: 1934 marins, 745 canonniers, 563 torpédinieri, 48 mécaniciens, 64 chauffeurs, 32 ouvriers, 30 ajutanti, 294 musiciens, 518 infirmiers, 660 fourriers, 548 télégraphistes . . . . .                                                                     | 5455         |
| <b>Effectif de paix</b>                                                                                                                                                                                                                                                  | <b>26259</b> |

**Possessions d'entre-mer.**

Les possessions et les protectorats de l'Italie sur la côte orientale de l'Afrique se composent des parties suivantes.

1. La *Colonie Erythréenne* comprend la zone côtière depuis le cap Kasar (18° 2' lat. N.) jusqu'au Cap Doumeirah (limite des possessions françaises) et les pays adjacents jusqu'à la frontière de l'Abyssinie et jusqu'à la ligne de démarcation fixée par le protocole anglo-italien du 15 avril 1891. — Superficie: 247300 kil. c., population (d'après le recensement de 1899): indigènes 327502, Européens 2014. Villes principales: *Massaouah, Assara, Kéréh.*

2. *Aoussa* et *Pays Danakils*, protégés directs de l'Italie. [Adélé Goubd].

3. Sur la côte de l'*Océan Indien* se trouve sous le protectorat de l'Italie la partie de la péninsule de Somâli entre le fleuve Djouba et le golfe d'Aden à l'exception du territoire britannique situé au nord de 8° lat. N. et à l'ouest de 49° longit. E. de Greenwich (protocole anglo-italien du 5 mai 1894). Les ports de Brava Merca, Mogadliou et Uarsceïch, appartenant au Sultan de Zanzibar, sont placés sous l'administration de la „Società anonima commerciale italiana del Benadr“ depuis le 1er mai 1898.

**Finances.**

Budget 1900—1901. (En liras.)

|                                          |                                     |
|------------------------------------------|-------------------------------------|
| Recettes.                                | Dépenses.                           |
| Recettes des colonies . . . . . 2 299700 | Troupe coloniale . . . . . 6 290840 |
| Versements faits par l'État 8 130800     | Autres dépenses . . . . . 4 039660  |
| Total 10 430500                          | Total 10 430500                     |

Commerce de Massaouah 1900. Importation: 9376543, exportation: 2745470 liras.

Principaux articles d'exportation (en milliers de liras): Naere 665, perles 500, peaux 491, gomme 181, cire 117, ivoire 68, café 47.

Commerce du pays des Somal 1899—1900: Importation 920880, exportation 630752 dollars de Marie-Thérèse.

Navigation de Massaouah 1900. Entrés 2989 navires (dont 2864 sous pavillon italien) jaug. 129499 tonn. Sortis 2929 navires (dont 2858 sous pavillon italien) jaug. 129349 tonn.

Chemins de fer. En exploitation 28 kil.

Postes 1900. Nombre des bureaux 8.

**Télégraphes 1889. Longueur des lignes 700 kil.**

**Troupes.** 1 comp. de carabinier (gendarmes) 223 h.; 3 comp. de chass. (400 h.), 6 bat. d'indigènes (à 4 comp. à 150 h.), 1 esc. d'indigènes (126 h.); commandement loc. d'art.: 1 comp. de canonniers (800 h.), 3 batt. d'indigènes (à 6 canons, 187 h.), 1 comp. du génie (389 h.), 1 comp. du train (304 h.), 1 comp. indig. (295 h.) pour le service des côtes — total (en 1901): 172 off., 5995 h. (dont 914 européens et 5081 indigènes), 1553 chev. etc. Les troupes sont disséminées à Massaouah, Saati, Guinda, Keren, Asmara, Agordat, Adl Ougri, Saganelli, Adl Calch, Arkiko, Meder. — Le dépôt de la colonie Erythréenne est à Naples.

---

## J a p o n (Nippon).

Empire. — Monarchie constitutionnelle et héréditaire dont le pouvoir suprême appartient au chef, „tenno“, de la dynastie régnante depuis plus de 3550 ans et résidante jusqu'en 1868 à Kioto, depuis lors à Tokio. — Constitution du 11 févr. 1889. La Chambre des Pairs se compose des membres masculins et majeurs de la Maison Impériale (12), de tous les princes et marquis âgés de plus de 25 ans, des délégués de tous les comtes, vicomtes et barons de l'Empire qui ont atteint la 35e année, élus pour 7 ans (120), dont le nombre ne doit pas dépasser la 5e partie de chacune de ces 3 classes nobles; de membres nommés à vie par l'Empereur, âgés d'au moins 30 ans (112), et de 45 membres âgés au moins de 30 ans, élus, en leur propre sein, par les 15 habitants masculins les plus imposés de chaque district d'administration, confirmés par l'Empereur pour 7 ans (le nombre de ces 3 dernières catégories ne doit pas dépasser celui de tous les membres de la noblesse) — total 238. La Chambre des Représentants se compose de 300 membres âgés au moins de 30 ans, élus pour 4 ans par districts et par vote public de tous les sujets masculins ayant atteint l'âge de 25 ans et payant 15 yen (1 yen = 5 frs. 15 cts.) d'impôts annuels. Les membres de cette dernière catégorie doivent avoir payé eux-mêmes depuis un an, dans le district respectif, le même montant d'impôts. La réunion des deux Chambres a eu lieu pour la première fois en nov. 1890. — Pavillon de guerre: Blanc, chargé au milieu d'un disque rouge, d'où partent 16 bandes rouges en forme de rayons jusqu'à la bordure. Pavillon national et de commerce, sans bandes.

**Maison impériale.**

Mutsuhito, né à Kioto 3 nov. 1852, Majesté, fils de l'empereur Komeï-Tenno, † 1867, et de sa femme Asako, née 23 janv. 1834. † 11 janv. 1897; succ. à son père; chev. de l'O. esp. de la Toison d'Or, de l'O. de l'Aigle Noir, de l'O. de St-André, de l'O. de l'Éléphant, de l'O. des Séraph., de St-Hubert etc.; m. 9 févr. 1889 à — Haruko, née à Kioto 28 mai 1850, Majesté, fille de feu Tadaka de la maison Foudjiwara Itchidjo.

Enfants: 1) Pr. Yeshihito Harunomiya, né à Tokio 21 août 1879; déclaré héritier du trône 3 nov. 1889, chev. de l'O. de l'Aigle Noir, de l'Annonciade, de l'Éléphant, de l'O. esp. de la Toison d'Or etc.; m. à Tokio 10 mai 1900 à la psc Sadako Foudjiwara, née à Tokio 25 juin 1884, fille du prince Koudjo Foudjiwara.

Fils: Pr. Hirohito Mitinomiya, né à Tokio 29 avril 1901.

3) Psc Masako Tsunenomiya, née à Tokio 30 sept. 1888.

Psc Fusako Kanenomiya, née à Tokio 28 janv. 1890.

Psc Nobuko Fuminomiya, née à Tokio 7 août 1891.

Psc Toshiko Yasunomiya, née à Tokio 11 mai 1896.

## Parents de la maison Impériale.

- Maison Arisugava. Pr. *Takehito* Alt. Imp., né 11 févr. 1862.  
 Maison Yamashina. Pr. *Kikumaro* Alt., né 3 juill. 1878.  
 Maison Komatsu. Pr. *Akihito* Alt. Imp., né 11 févr. 1846. — Pr. *Yorihito* Alt. Imp., né 16 oct. 1867.  
 Maison Fushimi. Pr. *Sadanaru* Alt. Imp., né 9 juin 1858.  
 Maison Kunl. Pr. *Kuniyoshi* Alt., né 23 juill. 1878.  
 Maison Kitashirakawa. Pr. *Narihisa* Alt., né 16 avril 1887.  
 Maison Kanin. Pr. *Kotohito* Alt. Imp., né 10 nov. 1866.  
 Maison Kwachlo. Pr. *Hiroyasu* Alt., né 16 oct. 1876.  
 Maison Nashimoto. Pr. *Morimasa* Alt., né 9 mars 1874.

## Conseil de la cour.

Prés.: le garde du gd-sceau, le mqz *Tokudatji* Sanetsune. — 15 mbres.

## Grandes charges de la cour.

Ministre de la Maison: le vete *Tanaka* Mitsuaki. — Gd-chamb.: le mqz *Tokudatji* Sanetsune. — Vice-ministre de la Maison: le bar. *Kawaguchi* Takesada. — Gd-maitre des cérémonies: le bar. *Sannomiya* Yoshitane. — Gd-maitre de la cuisine imp.: le vete *Kagawa* Keizo. Gd-maréchal du département de la noblesse: le pr. *Iwakura* Tomosada.  
 Gd-maitre de la maison de l'Impératrice: le vete *Kagawa* Keizo. — Dame du Palais: *Shōshii* Muromachi et *Shōshii* Takakura.

## Ministère (du 8 juin 1901).

Prés.: le vete *Katsoura* Taro, gén. — Affaires étrangères: *Komoura* J. — Finances: *Soné* Arasuke. — Intérieur: *Uchimi*. — Justice: *Kioura* Keigo. — Guerre: le bar. *Kodama* Gentaro, gén. — Marine: *Yamamoto*, am. — Instruction publ.: *Kikuchi* Dairoku. — Agriculture et commerce: *Hirata* Togo. — Communications: *Yoshika* Akimasa.

## Conseil Privé („Sūmitsuin“).

Prés.: . . . ; VPrés.: le cte *Higashikuse* Michitomi. — Mbres: les ministres et 20 conseillers.

## Diète.

Chambre des Pairs. Prés.: le pr. *Konoye* Atsumaro; VPrés.: le mqz *Kuroda* Nagahige. — Chambre des Représentants. Prés.: *Kataoka* Kenkichi; VPrés.: *Motoda* Hazime.

## Ministères et autres autorités centrales.

Secrétariat gén. du Cabinet: *Shibata* Kamon.  
 Office de législation. Prés.: *Hirata* Tōske. — Chancellerie des Ordres impériaux. Prés.: le vete *Oghiu* Yuzuru.  
 Affaires étrangères. Secr. gén.: *Uchida* Yasuya. — Directeurs. Affaires politiques: *Uchida* Yasuya. — Aff. commerciales: *Sugimura* Fukashi. — Secrétariat particulier du minist.: *Yoshida* Yosaku, *Koiké* Chozo; Personnel: *Kato* Tsunetada; Archives: *Ohmura* Tazuo; Comptabilité: *Nishimura* Shizuo; Contentieux: *Miyaoaka* Tsunejiro; Chiffre: *Ishii* Kikujiro. — Traduction: *Kōdera* Shinsaku.  
 Intérieur. Secr. gén.: *Omori* Shoichi. — Préfet de police: *Oura* Kanetake.  
 Finances. Secr. gén.: *Sakatani* Fusaro. — Directeurs des douanes. Yokohama: *Misukami*. — Kobé-Osaka: *Sakurai* Tetsutaro. — Nagasaki: *Noda* Takao. — Hakodaté: *Katsuta*. — Nigata: *Yokoo*.  
 Guerre. Secr. gén.: *Nakamura* Yujiro. — Intendant gén.: le bar. *Noda* Hiromichi. — Méd. gén.: *Koiké* Masanao.  
 Marine. Secr. gén.: *Saito* Minoru, v.-am. — Chef du conseil sanitaire: *Saneyoshi* Yasuzumi, chirurgien-gén. — Intendant gén.: *Murakami* Kei-jiro, payeur-gén. — Chef du conseil technique: *Morooka* Yoriyuki.

**Justice.** Secr. gén.: *Takano Keichoku*. — Cour sup. de justice (Daishin-in). Prés.: le bar. *Nambu Sugaro*.  
**Instruction publ.** Secr. gén.: *Okuda Yoshito*.  
**Agriculture et commerce.** Secr. gén.: *Yasukuro Banichiro*.  
**Communications.** Secr. gén.: *Asada Yasunori*. — Dir. gén. des postes et télégraphes: *Kume Kinya*. — Office des chemins de fer. Prés.: *Matsumoto Sotichiro*.  
**Tribunal des conflits.** Prés.: *Matsuoka Koki*.

*Autorités provinciales.*

Gouverneurs des districts de résidence (Fou) et des ports ouverts au commerce étranger. Tokio: le bar. *Senge*. — Osaka: *Kikuchi*. — Kioto: *Takasaki*. — Kanagawa: *Shu*. — Hlago: *Omori Shoitchi*. — Nagasaki: *Hattori Ichizo*. — Niigata: *Chikami*. — T'aiwan (Formose). Gouv. gén.: le vete *Kodama Gentaro*, lt.-gén. — Hokkaido. Gouv.: *Sonoda Yasukata*.  
 48 districts ruraux (Ken), administrés par des „Thiz“ et subdivisés en plus de 800 „Kou“ et „Goun“; le territoire particulier (hokkaido ché) de l'île de Yéso et des îles Kouriles.  
 Evêques cathol.-romains. Tokio: P. M. *Osouf*; *Hakodaté*, *Nagasaki*, *Osaka*.

*Armée.*

Chef suprême de l'armée: *l'Empereur*.  
 Conseil des maréchaux (Gensufu): le mq̄ *Yanagata*, le pr. *Komatsu*, le mq̄ I. *Oyama*, le mq̄ T. *Saigo*, maréchaux.  
 État-major gén. Chef: le mq̄ I. *Oyama*, maréchal; Sous-chef: M. *Te-rauché*, lt.-gén.  
 Inspections gén. de l'armée. Est: le bar. Y. *Oku*, lt.-gén.; Centre: le vete S. *Sakuma*, gén.; Ouest: le bar. T. *Kuroki*, lt.-gén. — Inspection gén. de l'Instruction milit. Insp. gén.: le cte M. *Nosu*, gén. — Insp. de la cav.: R. *Harada*, maj.-gén.; — de l'art. de camp: Y. *Shibano*, maj.-gén.; — de l'art. de forter.: Y. *Kurossé*, lt.-gén.; — du génie: Y. *Uyehara*, maj.-gén.; — du train des équipages: K. *Okada*, col.  
 Commandant de la div. de la garde [Tokio]: le bar. Y. *Hastagawa*, lt.-gén. — 1<sup>re</sup> div. [Tokio]: le pr. *Foushimi*, lt.-gén. — 2<sup>e</sup> div [Sendai]: le bar. K. *Nishi*, lt.-gén. — 3<sup>e</sup> div. [Nagoya]: le bar. Y. *Oshima*, lt.-gén. — 4<sup>e</sup> div. [Osaka]: le bar. M. *Ogawa*, lt.-gén. — 5<sup>e</sup> div. [Hiroshima]: le bar. M. *Yamakuchi*, lt.-gén. — 6<sup>e</sup> div. [Kumamoto]: Y. *Iedési*, lt.-gén. — 7<sup>e</sup> div. [Sapporo]: le bar. N. *Osako*, lt.-gén. — 8<sup>e</sup> div. [Hiroaki]: le bar. N. *Tatsumi*, lt.-gén. — 9<sup>e</sup> div. [Kanazawa]: le bar. H. *Oshima*, lt.-gén. — 10<sup>e</sup> div. [Himedzi]: le bar. K. *Kawamura*, lt.-gén. — 11<sup>e</sup> div. [Marougamé]: M. *Okihara*, lt.-gén. — 12<sup>e</sup> div. [Kokoura]: H. *Inouye*, lt.-gén.

*Marine.*

Commandant en chef: l'Empereur.  
 Chef de l'état-maj. de la marine: le vete *Ito Yuko*, am. — Sous-chef: *Jivin Goro*, c.-am.  
 Commandants des préfectures maritimes. Yokosuka: le bar. *Inouyé Yoshika*, v.-am.; Kouré: le bar. *Shibayama Yahachi*, v.-am.; Sasého: *Samejima Kazunori*, v.-am.  
 Chef de l'escadre: *Togo Heihachiro*, v.-am.

Corps diplomatique à Tokio et consulats.

\*Allemagne, Empire. E. e. et M. pl.: E. cte *d'Arco-Valley*, 10./V. 01<sup>1)</sup>, chamb. bav., cons. de lég.; 1<sup>er</sup> secr. de lég.: B. cte *Wedel*, cons. de

<sup>1)</sup> Les dates qui suivent le nom des agents dipl. sont celles de la remise des vœux de crânce.

- lég.; 2<sup>e</sup> secr.: le pr. *Henry XXXI Reuss* br. cad.; Att.: le bar. *de Bitter de Grünstein*, lt.; Att. nav.: *Gähler*, capit. de corv.; Secr.-interprète: *F. Thiel*; Méd.: le Dr. *Scriba*, prof.; Chanc.: *Sachse*. — Consuls à Hiogo-Osaka: *F. Krien*, 00. — Nagasaki: *Müller-Beeck*. — Tamsui (Formose): *Reinsdorf*, 00. — Yokohama: *G. Coates*, CG., 99, et 2 Att.: *Hagen*, VC.; *Boye*, VC. — VC. à Anping-Taiwanfou (. . .).
- Amérique, États-Unis. E. e. et M. pl.: *Alf. E. Buck*, 3/VII. 97; Secr. de lég.: *H. Wilson*; 2<sup>e</sup> secr.: *J. M. Ferguson*; Att. milit.: *O. E. Wood*, maj.; Att. nav.: *Albert L. Key*, lt. de vais.; Interprète: *R. S. Miller*. — Consuls à Nagasaki: *C. B. Harris*, 97, et 1 VC.: *F. A. Stewart*, 01. — Osaka-Kobé: *S. S. Lyon*, 97, et 1 VC. — Tamsui: *G. W. Davidson*, 98, et 1 VC.: *A. N. Wilkinson*. — Yokohama (Kanagawa): *E. C. Bellows*, CG., 00; *J. MacLean*, VCG., et 1 Dep.CG.
- \* Autriche-Hongrie. E. e. et M. pl.: *A. Ambró d'Adamocz*, 12/III. 00, chamb.; Secr. de lég.: le Dr. *K. pr. de Schwarzenberg*. — Consul à Yokohama: *M. Kutschera*, 01.
- Belgique. E. e. et M. pl.: *Alb. bar. d'Anethan*, 11./X. 93.; Cons. de lég.: *G. de Man*; VC.: *Gollier*, 00. — Consuls à Kobé: . . . — Nagasaki: *F. Ringer*, 99. — Osaka: *J. Favre*, 00. — Tokio: l'env., CG.; *A. G. Mosé*, 98. — Yokohama: *J. P. Bure*, 01.
- Brésil. Ch. d'aff.: *Man. de Oliveira Lima*. — Consul à Yokohama: *Hubert Victor Gielen*, 99. — VC. à Kobé-Hiogo, Osaka.
- Chile. Consul à Tokio: *L. Izquierdo* 99.
- Chine. E. e. et M. pl.: *Li Shêng Toh*, X. 98; Secres: *Lee King Ko*, *An Yang Shou*; Secr.-interpr. anglais: *Tseng Hai*; Secr.-interpr. japonais: *Fung Kiroh Shun*. — Consuls à Kobé et Osaka: *Tsai Young Nam*, 00. — Nagasaki: *Chang Tung Hwoh*, 98. — Yokohama: *Chow Chan Tsing*, 99.
- \* Corée. E. e. et M. pl.: *Yi Yong Tai*, . . . 00; 1<sup>er</sup> secr.: *Pat Yong Wha* (abs.); 2<sup>e</sup> secr.: *Ku Van Heul*.
- \* Danemark. La lég. des Pays-Bas est chargée des affaires diplomatiques. — Consuls à Hiogo: *Ch. Braess*, 81. — Kanagawa-Yokohama: *J. H. Jewett*, 98, et 1 VC.: *H. Vict. Gielen*, 99. — Nagasaki: *F. Ringer*, 00. — Tamsui: *C. H. Best*, 00.
- \* Espagne. E. e. et M. pl.: *L. de la Barrera*, 9/VII. 96; 1<sup>er</sup> secr. de lég.: *M. de Cárcer*, en commission à Pékin; Élève-interprète: *F. Romero de Cuadra*. — Consuls à Kobé: le C. de France. — Nagasaki: le C. de France. — Taïpeh: le C. brit. — Tokio: l'env., CG. — Yokohama: *F. Gomez de Bonilla*.
- France. E. e. et M. pl.: *F. J. Harmand*, 1/VIII. 94, abs.; ch. des fonct.: *G. R. Dubail*; 1<sup>er</sup> secr. de lég.: *de Panafieu*; 2<sup>e</sup> secr.: *de Guichen*, *F. Dejean*; Att. milit.: le bar. *Corvisart*, chef d'esc.; Att. nav.: *J. Boissière*, lt. de vais.; Interprètes: *Adam*, *André*; Méd.: le Dr. *A. Mière*. — Consul à Yokohama: *L. O. Batard*. — VC. à Kobé (*de Lucy-Fossarieu*, C.), Nagasaki (*Steenackers*, C.).
- \* Grande-Bretagne. E. e. et M. pl.: *Sir Claude M. Macdonald*, 22/I. 01; Secr. de lég.: *Sir B. Boothby*; 2<sup>e</sup> secr.: *M. Cheetham*, *T. B. Hohler*; Secr. japonais: *J. H. Gubbins*; Secr. japonais assist.: *A. H. Lay*; Chapelain: *Rév. A. C. Shaw*; Méd.: *E. Buels*; Att. milit.: *A. G. Churchill*, lt.-col.; Att. nav.: *L. Bayly*, capit. — Consuls à Hakodaté: *A. Wileman*, 96. — Kobé: *J. C. Hall*, 01. — Nagasaki: *J. H. Longford*, 01. — Simonsôki: *F. W. W. Playfair*, 01. — Tainan: *W. J. Kenny*, 96. — Tamsui: *R. de B. M. Layard*, 98. — Tokio: l'env., CG. — Yokohama: *H. A. C. Bonar*, 98, et 1 VC.: *E. T. F. Crowe*, 01. — VC. à Hiogo (*A. M. Chalmers*, 01).
- Italie. E. e. et M. pl.: *J. Melegari*, 18/IV. 01; Ch. d'aff.: le secr. de lég.: *V. Cobianchi*; 1<sup>er</sup> interprète: *L. Casati*; 2<sup>e</sup> interprète: *A. Gasco*. — Consul à Tokio: l'Env., CG. — Agt à Hiogo, Nagasaki.

- Luxembourg, v. Pays-Bas (conv. 6/7 janv. 1890).
- \*Mexique. MR.: C. A. Lera, 30./V. 99; 2e secr.: R. G. Pucheco; Att.: E. Lera; Att. milit.: J. Altamira, lt.-col.; Interprète: H. Sato. — Consul à Kobé: F. R. Parra, 99.
- \*Pays-Bas. E. e. et M. pl.: le jkr H. C. J. Testa, 5./V. 96 et 14./IX. 00; Secr.-interpr.: L. J. A. van de Polder. — Consul à Kobé: J. H. de Reus, 00. — Nagasaki: F. Steenackers. — Yokohama: H. L. J. F. Klängen, 00. — Agt à Anping et Twatoutia (Tamsul).
- Pérou. Consul à Yokohama: F. S. Mesa, CG. (abs.); H. Bachr, 96; ch. des fonct.: le VC à Kobé. — VC à Kobé (O. Haynemann, 97).
- \*Portugal. E. e. et M. pl.: J. M. Horta-Costa, . . . 00, gouv. de Macao; Ch. d'aff.: le CG. — Consuls à Higo et Osaka: W. de Souza Moraes, 99. — Yokohama: J. Batalha de Freitas, CG., 97. — VC à Nagasaki (A. B. Glover, par int.).
- \*Russie. E. e. et M. pl.: A. P. d'Ivolsky, 23./VI. 00, chamb. et cons. d'État act.; 1er secr. de lég.: le pr. Koudachew, cons. de cour; 2e secr.: A. Messafedow, assess. de coll.; Agt milit.: Yannovsky, lt.-col.; Agt nav.: A. Roussine, lt. de vaiss.; Agt du min. des fin.: Alexeïew, cons. d'État act.; Interpr.: A. de Wilm, cons. de cour. — Consuls à Nagasaki: A. pr. Gagarine, cons. de cour, 00. — Yokohama: A. pr. Lobanow-Rostovsky, cons. de coll. — VC à Hakodaté (Hedenstroem, assess. de coll., 00), Kobé (Wassitew, cons. de cour).
- \*Siam. E. e. et M. pl.: Phya Rithirong Ronachet, . ./X. 99, abs.; Secr. et Ch. d'aff.: Luang Chamnong Ditakan.
- Suède et Norvège. La lég. des Pays-Bas est chargée des affaires. — Consul à Kobé: P. M. R. Ottesen, CG., 01. — VC à Nagasaki, Osaka et Higo, Yokohama.
- Suisse. Consul à Yokohama: le Dr. P. Ritter, CG., 95. — Les consuls d'Allemagne pour les autres ports.

Notice statistique.  
Superficie et population.

| Iles.                              | Ri carrés. | Kilom. carrés. | Habitants au 1er janv. 1899. |           | Par kil. c. |        |
|------------------------------------|------------|----------------|------------------------------|-----------|-------------|--------|
|                                    |            |                | Du sexe masculin.            | féminin.  |             | Total. |
| Nippon central <sup>1)</sup> . . . | 6146       | 94798          | 8 458781                     | 8 406515  | 16 859296   | 178    |
| „ septentrion. . .                 | 5072       | 78225          | 8 871491                     | 8 271426  | 6 642917    | 85     |
| „ occidental . . .                 | 8478       | 58561          | 4 932296                     | 4 648394  | 9 580690    | 153    |
| Siokou . . . . .                   | 1180       | 18210          | 1 538010                     | 1 480807  | 3 018817    | 166    |
| Kiou-siou <sup>2)</sup> . . . .    | 2828       | 43615          | 3 410272                     | 3 398686  | 6 808958    | 156    |
| Hokkaïdô ou Yéso <sup>3)</sup> .   | 6095       | 94012          | 3 168376                     | 293279    | 6 101656    | 6      |
| Japon                              | 24794      | 382416         | 22 072768                    | 21 688057 | 43 760825   | 114    |
| Formose (Taiwan) . . .             | 2268       | 34974          | —                            | —         | 3 690096    | 80     |
| Iles Volcano . . . .               | 1          | 22             | —                            | —         | —           | —      |
| Emp. du Japon                      | 27068      | 417412         | —                            | —         | 46 450911   | 111    |

Au 1er janv. 1899 la population se décomposait d'après les castes comme suit: Kwazokou (nobles) 4551, Siokou (anciens guerriers ou Samourai) 2 105698, Heïmin (simples particuliers) 41 650568.

<sup>1)</sup> Les îles Bonin comprises. — <sup>2)</sup> Les îles Liou-kiou comprises. — <sup>3)</sup> Les îles Ouriles comprises.



Nombre des étrangers 31 déc. 1899: 11884 (dont 6373 Chinois, 2018 Anglais, 1296 Américains, 533 Allemands, 463 Français, 134 Russes); nombre des Japonais résidant à l'étranger (31 déc. 1899): 99039.

Mouvement de la population :

|                                                      | 1894.    | 1895.    | 1896.    | 1897.    | 1898.    |
|------------------------------------------------------|----------|----------|----------|----------|----------|
| Mariages . . . . .                                   | 261519   | 265653   | 501777   | 865207   | 471998   |
| Naissances (sans compter les<br>morts-nés) . . . . . | 1 248180 | 1 281855 | 1 313705 | 1 356458 | 1 369622 |
| Décès . . . . .                                      | 845646   | 860759   | 920968   | 884418   | 894503   |
| Morts-nés . . . . .                                  | 113168   | 117215   | 127213   | 130237   | 126841   |

Villes ayant plus de 50000 habitants au 1er janv. 1899.

|                     |          |                      |        |                     |       |
|---------------------|----------|----------------------|--------|---------------------|-------|
| Tokio . . . . .     | 1 440121 | Nagasaki . . . . .   | 107423 | Koumamoto . . . . . | 61463 |
| Osaka . . . . .     | 821285   | Kanazawa . . . . .   | 83663  | Toyama . . . . .    | 59558 |
| Kioto . . . . .     | 853139   | Sendai . . . . .     | 83225  | Okayama . . . . .   | 58925 |
| Nagoya . . . . .    | 244145   | Hakodaté . . . . .   | 78040  | Otarou . . . . .    | 56961 |
| Kobé . . . . .      | 215780   | Foukouoka . . . . .  | 68190  | Kagoshima . . . . . | 53481 |
| Yokohama . . . . .  | 193762   | Wakayama . . . . .   | 62667  | Niigata . . . . .   | 52266 |
| Hiroshima . . . . . | 122306   | Tokoushima . . . . . | 61501  | Sakai . . . . .     | 50208 |

Finances.

(En yens. Valeur nominale d'un yen 4 s.; en 1900: 2 s. 1/2 d.)

Compte:

|                    | 1895—96.   | 1896—97.   | 1897—98.   | 1898—99.   | 1899—1900. |
|--------------------|------------|------------|------------|------------|------------|
| Recettes . . . . . | 118 432721 | 187 018442 | 226 390123 | 230 054121 | 253 683256 |
| Dépenses . . . . . | 85 317179  | 168 856509 | 223 678844 | 219 757569 | 253 662841 |

Budget de l'année financière finissant 31 mars 1901.

Recettes.

|                                                                          |  |  |  |              |                   |
|--------------------------------------------------------------------------|--|--|--|--------------|-------------------|
| Impôts . . . . .                                                         |  |  |  |              | 180 325255        |
| Douanes . . . . .                                                        |  |  |  | 15 870335    |                   |
| Impôt foncier . . . . .                                                  |  |  |  | 47 335220    |                   |
| Impôt sur les revenus . . . . .                                          |  |  |  | 5 037428     |                   |
| Impôt sur les produits obtenus par fermentation<br>(sake etc.) . . . . . |  |  |  | 55 465767    |                   |
| Autres impôts . . . . .                                                  |  |  |  | 6 612205     |                   |
| Produit net des travaux publics et revenus des domaines . . . . .        |  |  |  |              | 41 222070         |
| Timbre . . . . .                                                         |  |  |  |              | 11 445320         |
| Patentes . . . . .                                                       |  |  |  |              | 5 856475          |
| Recettes diverses . . . . .                                              |  |  |  |              | 4 872080          |
| <b>Recettes ordinaires . . . . .</b>                                     |  |  |  |              | <b>193 730180</b> |
| Indemnité chinoise . . . . .                                             |  |  |  |              | 23 752739         |
| Emprunts . . . . .                                                       |  |  |  |              | 32 188650         |
| Autres recettes . . . . .                                                |  |  |  |              | 4 882242          |
| <b>Recettes extraordinaires . . . . .</b>                                |  |  |  |              | <b>60 819628</b>  |
|                                                                          |  |  |  | <b>Total</b> | <b>264 649818</b> |

Dépenses.

|                                             | ordin.    | extraordin. |
|---------------------------------------------|-----------|-------------|
| Dette publique . . . . .                    | 85 063193 | —           |
| Liste civile . . . . .                      | 3 000000  | —           |
| Cabinet impérial et conseil privé . . . . . | 552653    | —           |
| Diète . . . . .                             | 1 277918  | —           |
| Ministère des affaires étrangères . . . . . | 2 189823  | 81388       |
| „ de l'intérieur . . . . .                  | 7 527222  | 15 041420   |
| „ des finances . . . . .                    | 9 764089  | 5 229385    |
| „ de la guerre . . . . .                    | 37 309975 | 15 625910   |

|                                             |                         |                   |
|---------------------------------------------|-------------------------|-------------------|
| Ministère de la marine . . . . .            | 17 513864               | 25 409626         |
| „ de la justice . . . . .                   | 4 882118                | 857736            |
| „ de l'instruction publique . . . . .       | 4 478278                | 3 010616          |
| „ de l'agriculture et du commerce . . . . . | 2 290814                | 10 520646         |
| „ des communications . . . . .              | 17 507519               | 29 864527         |
| Cour des comptes . . . . .                  | 203181                  | —                 |
| Tribunal administratif . . . . .            | 44096                   | —                 |
| Administration provinciale . . . . .        | 6 004836                | —                 |
| Réserve du Trésor . . . . .                 | 3 000000                | —                 |
|                                             | <b>Total 152 408554</b> | <b>102 141284</b> |

264 549818

## Formosa. Budget 1900—1901.

## Recettes.

|                                                       |                           |
|-------------------------------------------------------|---------------------------|
| Produit des travaux publics et des domaines . . . . . | 9 357057                  |
| Autres recettes ordinaires . . . . .                  | 3 644520                  |
| Subside du Trésor . . . . .                           | 8 998611                  |
| Autres recettes extraordinaires . . . . .             | 126295                    |
|                                                       | <b>Recettes 22 126483</b> |

## Dépenses.

|                           |                           |
|---------------------------|---------------------------|
| Ordinaires . . . . .      | 12 526218                 |
| Extraordinaires . . . . . | 9 600270                  |
|                           | <b>Dépenses 22 126483</b> |

## Japon. Budget 1901—1902.

|                    |             |                  |                      |
|--------------------|-------------|------------------|----------------------|
|                    | Ordinaires. | Extraordinaires. | Total.               |
| Recettes . . . . . | 201,3       | 58,3             | 254,5 mill. de yens. |
| Dépenses . . . . . | 165,4       | 87,5             | 252,9 „ „ „          |

## Dette publique au 31 mars 1900.

|                         |            |                          |                         |
|-------------------------|------------|--------------------------|-------------------------|
| Sans intérêts . . . . . | 26 237999  | Papier-monnaie . . . . . | 2 199453                |
| à 5 % . . . . .         | 476 129250 |                          | <b>Total 505 166702</b> |

## Commerce 1899. (En milliers de yens.)

|                             | Imp.   | Exp.   |                           | Imp.   | Exp.   |
|-----------------------------|--------|--------|---------------------------|--------|--------|
| Gr.-Bretagne . . . . .      | 44 637 | 11 271 | Chine . . . . .           | 28 658 | 40 257 |
| France . . . . .            | 5 768  | 29 248 | Hongkong . . . . .        | 7 858  | 24 291 |
| Allemagne . . . . .         | 17 613 | 3 797  | Inde anglaise . . . . .   | 43 854 | 6 062  |
| Reste de l'Europe . . . . . | 9 838  | 5 822  | Reste de l'Asie . . . . . | 13 470 | 3 077  |
| Corée . . . . .             | 4 976  | 6 996  | Etats-Unis . . . . .      | 28 216 | 68 919 |
|                             |        |        | Autres pays . . . . .     | 5 784  | 6 755  |

Total (en milliers de yens) . . . . . 290 402 211 495  
 „ (en milliers de livres sterl.) 22 499 21 941

## Principaux articles du commerce 1900. (En milliers de livres sterl.)

| Importation.              |       | Exportation.                        |     |
|---------------------------|-------|-------------------------------------|-----|
| Coton . . . . .           | 5 972 | Tourteaux . . . . .                 | 582 |
| Sucre . . . . .           | 2 716 | Couleurs . . . . .                  | 584 |
| Articles en fer . . . . . | 1 887 | Véhicules et na-<br>vires . . . . . | 519 |
| Cotonnades . . . . .      | 1 870 | Légumes . . . . .                   | 402 |
| Lainages . . . . .        | 1 567 | Laine . . . . .                     | 400 |
| Pétrole . . . . .         | 1 448 | Farine . . . . .                    | 398 |
| Riz . . . . .             | 921   |                                     |     |
| „ „ . . . . .             | 865   |                                     |     |
| „ chinos . . . . .        | 769   |                                     |     |
| „ de coton . . . . .      | 719   |                                     |     |

Commerce de Formose 1899 : Importation 14 273 092, exportation 11 092 223 yens.

*Mouvement des ports en 1899.*

|                | Navires Japonais. |           | Navires étrangers. |           | Total.  |           |
|----------------|-------------------|-----------|--------------------|-----------|---------|-----------|
|                | Nombre.           | Tonn.     | Nombre.            | Tonn.     | Nombre. | Tonn.     |
| Entrés . . . . | 2106              | 1 289 012 | 1297               | 2 318 582 | 3403    | 3 608 494 |
| Sortis . . . . | 2219              | 1 413 949 | 1830               | 2 263 787 | 3549    | 3 777 716 |

*Flotte marchande au 1er janvier 1900.* Navires de construction européenne: 1221 vapeurs, jaugeant 510007 tonn. et 3322 navires à voiles jaug. 266923 tonn. Nombre des navires de construction japonaise 394.

*Communications.*

*Chemins de fer au 31 mars 1900:* Lignes d'État 1091 kil., lignes de compagnies 5657 kil., total 7648 kil.

*Postes 1899—1900.* Nombre des bureaux 4129, des envois (non compris le service de messagerie), dans le service intérieur 610 040 184, dans le service extérieur 5 690 575, dans le service de transit 142818. Recettes (poste et télégraphes) 41 373 304, dépenses 39 725 971.

*Télégraphes 1899—1900.* Nombre des bureaux 1444. Longueur des lignes 25674 kil., des fils 99361 kil. Nombre des dépêches: internes 12 560 716, internationales 354987, dépêches officielles: 1 581 933, total: 14 497 636.

*Téléphones 1899—1900.* Nombre des stations 12077. Réseaux urbains: nombre 11, longueur des lignes 1741 kil., des fils 63526 kil., nombre des conversations 39 046 115. Circuits interurbains: nombre 41, longueur des lignes 846 kil., des fils 7700 kil., nombre des conversations 604730.

*Armée et marine.*

En vertu de la loi du 21 janv. 1889, le service militaire personnel est obligatoire pour tous les citoyens japonais. Il commence à 20 ans accomplis et comprend 3 ans dans l'armée active ou 4 ans dans la marine, 4 ans et 4 mois dans la réserve ou 3 ans dans la marine, et 5 ans dans l'armée territoriale. En outre, tous les hommes valides de 17 à 40 ans qui ne sont enregistrés ni dans l'armée active, ni dans la réserve, ni dans l'armée territoriale, ni dans la réserve de recrutement, font partie de l'armée nationale. Les élèves de certaines écoles peuvent obtenir des sursis d'appel jusqu'à l'âge de 28 ans accomplis; pour ceux des hommes obligés au service, et âgés de 20 à 28 ans, qui prouvent une certaine instruction ou qui ont d'une manière satisfaisante passé l'examen à cet effet et qui pourvoient eux mêmes à leurs frais d'entretien, peuvent être en service jusqu'à un an sous les drapeaux, 6 ans et 4 mois dans la réserve et 5 ans dans l'armée territoriale. Les recrues qui au second appel (à l'âge de 21 ans) n'ont pas encore les conditions de santé ou de taille suffisantes, passent directement dans l'armée nationale; ceux dont les réclamations faites par raisons de famille sont reconnues valables pendant trois années consécutives, ainsi que les maîtres d'école ayant fait un service actif de 6 semaines, passent directement dans l'armée nationale. Le contingent des recrues est fixé annuellement; ceux qui par le tirage au sort ont été désignés pour la première réserve de recrutement, restent pendant 7 ans et 4 mois au plus à la disposition de l'autorité militaire et ceux qui sont désignés pour la seconde réserve de recrutement, pendant 1 an et 4 mois pour l'armée de terre et 1 an pour la marine; les hommes de ces deux réserves de recrutement doivent être appelés au service en temps utile et passent ensuite dans l'armée nationale.

*Organisation de l'armée en temps de paix.*

L'armée comprend les 12 divisions réparties dans l'Empire, 1 div. de la garde impériale et d'autres corps (v. les notices personnelles). Chaque div. comprend 3 brig. d'inf., 1 rég. de cav. (à 3 esc.), 1 rég. d'art. de camp. (à 2 sect. à 3 batt. à 6 canons), 1 bat. du génie (à 3 comp.) et 1 bat. du

train; chaque brig. d'inf. est composée de 2 rég., chaque rég. de 1 bat. à 4 comp. — armement de l'inf.: modèle 30<sup>e</sup> année de Meiji (calibre 6,5 mm); de la cav.: sabre et carabine mod. la 30<sup>e</sup> année de Meiji (les cavaliers de la garde portent la lance); de l'art. de camp.: canons à tir rapide 7.5 cm en acier. — Il y a en outre 5 rég. d'art. de forteresse — chaque rég. de 2 ou 3 sect. à 2 à 5 batt. —, et 6 bat. d'art. de forter. faisant corps, 3 brig. mixtes de garde de Formose, la milice de Tsoushima pour la défense insulaire, se composant de 1 corps d'inf.; de plus 1 corps de gendarmerie.

## Effectif de l'armée en temps de paix au 31 déc. 1900.

|                                             | Géné-<br>raux et<br>off. sup. | Off.         | S-off.<br>etc. | Cadets<br>etc. | Hommes.       | Em-<br>ployés. | Total.        |
|---------------------------------------------|-------------------------------|--------------|----------------|----------------|---------------|----------------|---------------|
| Administr. centrale<br>et bureaux . . . . . | 452                           | 1221         | 1902           | —              | —             | 6471           | 10046         |
| Écoles militaires . . . . .                 | 61                            | 202          | 322            | 1869           | 24            | 1082           | 3010          |
| Garde . . . . .                             | 48                            | 530          | 1445           | 99             | 12094         | —              | 14209         |
| Ire div. (Tokio) . . . . .                  | 44                            | 545          | 1470           | 126            | 12038         | —              | 14222         |
| 2 <sup>e</sup> „ (Sendai) . . . . .         | 31                            | 351          | 1049           | 88             | 9629          | —              | 11048         |
| 3 <sup>e</sup> „ (Nagoya) . . . . .         | 30                            | 354          | 1024           | 91             | 9278          | —              | 10772         |
| 4 <sup>e</sup> „ (Osaka) . . . . .          | 37                            | 428          | 1177           | 114            | 10566         | —              | 12521         |
| 5 <sup>e</sup> „ (Hiroshima) . . . . .      | 34                            | 350          | 1161           | 99             | 8978          | —              | 10617         |
| 6 <sup>e</sup> „ (Koumamoto) . . . . .      | 36                            | 414          | 1173           | 103            | 10521         | —              | 12247         |
| 7 <sup>e</sup> „ (Sapporo) . . . . .        | 25                            | 278          | 586            | 15             | 2777          | —              | 3681          |
| 8 <sup>e</sup> „ (Hirosaki) . . . . .       | 30                            | 348          | 1027           | 85             | 9386          | —              | 10876         |
| 9 <sup>e</sup> „ (Kanazawa) . . . . .       | 31                            | 349          | 1005           | 88             | 9354          | —              | 10827         |
| 10 <sup>e</sup> „ (Himedzi) . . . . .       | 31                            | 367          | 1009           | 92             | 9046          | —              | 11045         |
| 11 <sup>e</sup> „ (Marougamé) . . . . .     | 30                            | 363          | 1080           | 88             | 9120          | —              | 10641         |
| 12 <sup>e</sup> „ (Kokoura) . . . . .       | 36                            | 409          | 1174           | 104            | 10027         | —              | 11750         |
| Brigade mixte à For-<br>mosa . . . . .      | 16                            | 454          | 1505           | —              | 14412         | —              | 16387         |
| Réserves . . . . .                          | 77                            | 2222         | 13465          | —              | 188244        | —              | 204109        |
| Armée territoriale . . . . .                | 182                           | 923          | 11535          | —              | 86022         | —              | 98722         |
| Rés. de recrutement . . . . .               | —                             | —            | —              | —              | 161547        | —              | 161547        |
| Gendarmerie . . . . .                       | 11                            | 105          | 519            | —              | 1989          | —              | 2624          |
| <b>Total</b>                                | <b>1287</b>                   | <b>10374</b> | <b>45676</b>   | <b>2560</b>    | <b>676461</b> | <b>7508</b>    | <b>640791</b> |

## Flotte au mois de juillet 1901.

| Bâtiments.                                                 | Ton-<br>neaux. | Chev.<br>ind. | Ca-<br>non. | Tubes-<br>l.-torp. | Équi-<br>pages. |
|------------------------------------------------------------|----------------|---------------|-------------|--------------------|-----------------|
| 6 cuirassés d'escadre de 1 <sup>re</sup> cl. <sup>1)</sup> | 86299          | 87188         | 276         | 27                 | 3272            |
| 2 „ „ de „ „ 2 <sup>e</sup> cl. <sup>2)</sup>              | 11112          | 9650          | 88          | 6                  | 689             |
| 6 croiseurs cuir. de 1 <sup>re</sup> cl. <sup>3)</sup>     | 56778          | 97996         | 224         | 28                 | 3272            |
| 9 „ „ de 2 <sup>e</sup> cl. <sup>4)</sup>                  | 38518          | 96291         | 265         | 28                 | 3311            |
| 6 „ „ de 3 <sup>e</sup> cl. <sup>5)</sup>                  | 14078          | 36270         | 101         | 11                 | 1627            |
| 1 transport . . . . .                                      | 4120           | 1870          | 5           | —                  | 208             |
| 10 garde-côtes <sup>6)</sup> . . . . .                     | 18225          | 18167         | 86          | 10                 | 1447            |
| 2 canonnières de 1 <sup>re</sup> cl. . . . .               | 3557           | 3633          | 17          | —                  | 155             |
| 14 „ „ de 2 <sup>e</sup> cl. . . . .                       | 8012           | 9085          | 61          | —                  | 845             |
| 4 avisos . . . . .                                         | 5522           | 22599         | 35          | 14                 | 427             |
| 11 contre-torpilleurs <sup>7)</sup> . . . . .              | 3229           | 62-50         | 66          | 22                 | 542             |
| <b>70 bâtiments</b> . . . . .                              | <b>261452</b>  | <b>445699</b> | <b>1184</b> | <b>166</b>         | <b>15806</b>    |

<sup>1)</sup> Fuji, Yashima 98, Shikishima 98, Asahi 99, Hatsuse, Mikasa 99. — <sup>2)</sup> Chin-  
v 92, Fuso 98. — <sup>3)</sup> Yakumo, Isumo 90, Asama, Tokiwa 98, Iwate 90. Asama  
— <sup>4)</sup> Naniwa, Takatchiho 85, Itsukushima 89, Matsushima 90, Hashidate 91,

En outre : 7 torpilleurs de 1<sup>re</sup> cl., 24 torp. de 2<sup>e</sup> cl., 23 torpilleurs de 3<sup>e</sup> cl.

En construction : 2 croiseurs de 3<sup>e</sup> cl. : Niihaka, Tsushima (3400 t., 9400 chev. ind. chacun), 8 contre-torpilleurs, 9 torpilleurs de 1<sup>re</sup> cl., 12 de 2<sup>e</sup> cl., 4 de 3<sup>e</sup> cl. et 14 torpilleurs en montage.

*Personnel de la marine en juill. 1901* : 2 am., 8 v.-am., 22 c.-am., 71 capitaines de vais., 115 capit. de fréq., 116 capit. de corv., 216 lts de vais., 66 enseignes de vais. de 1<sup>re</sup> cl., 167 de 2<sup>e</sup> cl., 107 aspirants, 286 mécaniciens, 240 médecins, 137 commissaires navals 5740 sous-off.; 22416 matelots.

Yoshino 92, Takasago 97, Kasagi, Tohtsô 98. — 5) Isumi 83, Chiyoda 90, Aki-shuma 92, Suwa 95, Akashi 97. — 6) Konyo 77, Hiyel 76, Tsukuba . . , Takao, Tearu 83, Katsuragi, Yamato 85, Sai Yen 86, Musashi 88, Kaimou . . . — 7) Murakumo, Akebono, Ikadsuchi, Shinomomé 98, Inadeuma, Jingiri, Chiranuhi, Kagero, Sadsanami 99, Niji, Oboro 00.

## Libéria (Republic of Liberia).

République. — Déclaration d'indépendance de la colonie de Libéria, fondée par des nègres affranchis et des indigènes d'Afrique et qui dépendait jusque là d'une société américaine de colonisation, 1822. — Constitution du 26 juill. 1847. Le Sénat se compose de 8 membres élus pour 4 ans, la Chambre des Représentants est composée de 18 membres élus pour 2 ans; le Président est également élu pour 2 ans. Des traités ont été conclus avec l'Empire d'Allemagne, la Grande-Bretagne, la France, la Belgique, le Danemark, l'Italie, les États-Unis d'Amérique, les Pays-Bas, Suède et Norvège, l'Autriche-Hongrie, Haïti et l'Espagne. Pavillon: Onze bandes horizontales alternativement Rouge et Blanche; près de la hampe sur un fond d'azur rectangle, occupant les cinq bandes supérieures, une étoile blanche à cinq rayons. — V. l'édition de 1887, p. 858.

### Présidence.

Prés. depuis le 27 déc. 1900 : G. W. Gibson; VPrés.: . . .

### Pouvoir législatif.

Sénat. Prés.: R. H. Jackson. — Secr.: P. O. Gray.

Chambre des représentants. Speaker: R. H. Marshall. — Chef du bureau: P. J. George.

### Autorités centrales etc.

Département d'État. Chef, ch. des fonct.: le prés. de la Républ.

Département du Trésor. Chef: A. Barclay. — Contrôleur: L. B. Andrews;

Auditeur: J. C. Johnson; Trésorier: W. F. Moom.

Attorney General: T. W. Haynes. — Maître gén. des postes: F. E. R. Johnson.

Intérieur. Secr.: H. J. Moore. — Guerre: J. B. Dennis. — Instruction publ.: J. C. Stevens.

Juge sup.: Zach. B. Roberts.

### Corps diplomatique à Monrovia et consulats.

Allemagne, Empire. Le gouv. de Caméroun, OG.; le capit. du pays de Togo, C., 98, ch. des fonct.: A. Humplmayr. — \*Amérique, États-Unis. MR. et CG.: O. L. W. Smith, 4./v. 98; Secr. de lég.: J. R. Spurgeon. — Belgique. CG. v. Espagne, corps dipl.; E. Dennis, 97. — Dominicaine, Rép. F. Bernard, OG. — Equateur. . . . — Espagne. Consul à Monrovia: H. J. Moore, 01. — France, le gouv. de la Côte d'Ivoire (Gé-Bassam) C. et 1 Agt à Monrovia (Baré). — Grande-Bretagne. Sir O. A.

1896 année. — [Imprimé 13 novembre 1901.]

A 60

*King-Harman*, 00, gouv. de Sierra Leone, et 1 VO. : *W. A. King*. — *Haïti*. C. : *W. V. Gibson*, 01. — Luxembourg, v. Pays-Bas (conv. 47 janv. 1880). — \*Pays-Bas. C. : *J. Vieweg* 99. — Portugal. C. : *W. V. Gibson*, 00. — Suède et Norvège. C. : *M. A. Aenmeij*, 84. — Vénézuéla. C. : *O. T. O. King*, 21./VIII. 88.

#### Notice statistique.

*Superficie*: 85350 kil. c.

*Population*. Les données varient entre 767500 et un chiffre près de 2 millions. Monrovia (capitale): environ 5000 hab.

*Finances 1894*. Recettes (en majeure partie des droits de douane) 168861, dépenses: 151975 dollars.

#### *Dette publique 1897*. (En livres sterl.)

|                                         |        |
|-----------------------------------------|--------|
| Emprunt de 1871 à 7% . . . . .          | 100000 |
| Intérêts arriérés depuis 1874 . . . . . | 164500 |

Total 264500

*Commerce*. Les principaux articles d'exportation sont l'huile de palme, les noix de palme, le café, le caoutchouc et l'ivoire. Le commerce se fait surtout avec l'Angleterre, les Pays-Bas, Hambourg et l'Amérique.

*Armée*. Tout citoyen âgé de 16 à 50 ans et capable de porter les armes, est obligé au service milit. en temps de guerre, ce qui donne une milice de la force de 2 brigades comprenant 5 rég.

*Marine*. Il n'y en a plus.

### Liechtenstein.

Principauté. — Monarchie constitutionnelle et héréditaire dans la postérité mâle (primog.) de la Maison de ce nom, existante depuis 1719. Depuis 1852 la principauté fait partie de l'union douanière autrichienne et en vertu du traité en date du 19 janv. 1884 elle ressortit au tribunal sup. (Oberlandesgericht) d'Innsbruck. — Constitution du 26 sept. 1862 et loi modificative du 19 févr. 1878 et 29 déc. 1895. La Diète, qui doit se réunir annuellement au mois de mai, se compose de 15 membres, dont 8 nommés par le Prince et 7 élus par vote indirect, et de 5 suppléants; les députés sont nommés ou élus pour 4 ans. Pour le droit électoral ainsi que pour l'éligibilité, il faut avoir 24 ans accomplis. — Couleurs nationales: Rouge, Bleu. — V. l'édition de 1864, p. 679.

Lieutenant du Prince à Vaduz, ch. des fonct.: *C. von In der Maur*, cons. de cabinet.

Chancellerie princière à Vienne. Chef: le Dr. *H. de Hampe*, cons. aul. — Cour d'appel et tribunal criminel de 2e inst. unis à la Chancellerie princière. Prés.: le Dr. *F. bar. de Haberler*.

#### Notice statistique.

*Superficie*: 169 kil. c. *Population* présente en 1891: 9484 h., soit 59 par kil. c.; 4757 hab. sont du sexe masculin, 4677 du sexe féminin. Toute la population est d'origine allemande, et catholique à peu d'exceptions près. Vaduz (capitale): 1189 hab.

*Finances 1900*. Recettes 768042, dépenses 704368 couronnes autr. Par

suite de l'entrée de la principauté dans l'Union douanière (renouvelée en 1876), l'Autriche paie annuellement une somme d'au moins 20000 fl. au pays de Liechtenstein. Il n'y a plus de dette publique.

## Luxembourg.

Grand-Duché, déclaré neutre par les grandes puissances d'Europe, Londres 11 mai 1867. — Monarchie constitutionnelle, héréditaire dans la postérité mâle (primog.) de la Maison de Nassau. — Constitution du 9 juill. 1848, modifiée 27 nov. 1868 et 17 oct. 1868. La Chambre des Députés est composée de 48 membres (1 sur 5000 hab.) élus pour 6 ans par vote direct des cantons et renouvelables par moitié tous les trois ans; elle se réunit annuellement au commencement du mois de novembre. Pour le droit électoral (cens de 10 fr. de contributions directes; loi du 22 juin 1901) ainsi que pour l'éligibilité, il faut être âgé de 25 ans. — Couleurs nationales: Rouge, Blanc, Bleu. — V. l'édition de 1885, p. 855, et de 1895.

### Maison du Grand-Duc.

Président de la chambre des fin.: *Goetz*, cons. int. — Maréchal de la cour: P. bar. de *Syberg-Sümmern*, ff. de gâ-chamb. — Administration des écuries: P. cte *Wolff-Metternich*, chamb et maj. austr., attaché au service. Grande-maîtresse de la grande-duchesse: la baronne de *Preen*, Exc. — Dame du Palais: la baronne de *Loën*. — Dame d'honneur: S. baronne d'*Apor*. — Chamb. en fonct.: le bar. de *Büter de Grünstein*. Aide de camp.: *van Dyck*, maj. Secr. du grand-duc pour les affaires d'État: H. cte de *Villers*, chamb., Ch. d'aff. à Berlin.

### Gouvernement.

Prés.: P. *Eyschen*, min. d'État, prés. du gouv., ch. de la direction gén. des affaires étrangères, de la justice et de l'agriculture. Directeurs gén. (chefs de départ. minist.). Intérieur: H. *Kirpach*. — Finances: M. *Mongenast*. — Travaux publics et chemins de fer: Ch. *Rischar*d. Secrétaire gén.: P. *Ruppert*, cons. — Conseillers de gouv.: J. P. *Henri*on, Ch. de *Waha*.

### Chambre des députés.

Prés.: C. *Simons*. — VPrés.: de *Blochausen*. — Greffier: P. *Ruppert*. Conseil d'État. Prés.: H. *Vannerus*. — Secr.: P. *Ruppert*.

### Autres autorités etc.

Cour supérieure de justice. Prés.: H. *Vannerus*; VPrés.: Jos. *Rischar*d. — Procureur gén.: V. *Thorn*; Avocat gén.: *Vetter*. Tribunaux d'arrond. Présidents. Luxembourg: P. *Ulveling*. — Diekirch: Ad. *Mongenast*. Chambre des comptes. Prés.: A. *Ulveling*. — Receveur gén.: E. *François*. — Enregistrement et domaines: E. *Faber*. — Contributions: H. *Neuman*. — Douanes: *Jungeblodt*. — Postes et télégraphes: F. *Neuman*. — Travaux publics: A. *Rodange*. — Crédit foncier et caisse d'épargne: E. *Hamelins*. Évêque catholique: Jean Joseph *Koppes*. Commandant de la force armée etc.: *van Dyck*, maj.

### Corps diplomatique et consulats à Luxembourg.

Allemagne, Empire. Env. extraord.: H. de *Tschirschky et Bögendorff*, 6/XI. 00, chamb. sax., E. e. et M. pl.; Chanc.: . . . — Autriche-Hongrie. E. e. et M. pl., 8/XII. 94, v. Pays-Bas, corps dipl. — Belgique. Ch. d'aff.: M. *Nichotte de Welle*, 30/X. 99, MR. — Espagne.

E. e. et M. pl., 6./VI. 94 et 23./VII. 95, v. Pays-Bas, corps dipl. — France. E. e. et M. pl.: L. A. H. *Denaut*, 30./VII. 95; Secr. de lég. de 2e cl.: *Le Barbier de Blignières*; Chanc.: E. *Wiet*, VC. — Grande-Bretagne. E. e. et M. pl., 23./VII. 97, v. Pays-Bas, corps dipl. — Italie. E. e. et M. pl., 9./VI. 97, v. Pays-Bas, corps dipl. J. *Weber*, C. — Pays-Bas. E. e. et M. pl., 23./VII. 95, v. Belgique, corps dipl. — Portugal. E. e. et M. pl., 23./VII. 98, v. Pays-Bas, corps dipl. — Russie. E. e. et M. pl., 20./I. 98, v. Belgique, corps dipl. — St-Siège. Ch. d'aff., 00, v. Pays-Bas, corps dipl.

#### Notice statistique.

*Superficie*: 2586 kil. c.

*Population* au 1er déc. 1900: 236543 hab., dont 123002 du sexe masculin et 114541 du sexe féminin; 91 habitants par kil. c. Luxembourg (ville) 1900: 20928 hab.

*Cultes*. En 1900 on comptait 232838 catholiques, 2369 protestants, 49 autres chrétiens, 1201 israélites, 186 individus, dont la religion n'était pas connue.

*Nationalité*. Répartition des habitants d'après le pays natal 1900: Au grand-duché appartenaient 206898 habitants, à l'Emp. d'Allemagne 14241; en outre il y avait 4250 Belges, 3508 Français, 6688 Italiens, 332 Autrichiens et Hongrois, 116 Suisses, 94 Néerlandais, 38 Anglais, 33 Russes, 23 autres Européens, 160 Américains, 71 nés dans d'autres pays non européens. La nationalité de 96 habitants n'est pas connue.

#### Finances. (En francs.)

##### Résultat des exercices clos des dernières années.

| Recettes y compris l'excédant de | 1897            | 1898.             | 1899.               |
|----------------------------------|-----------------|-------------------|---------------------|
| l'année précédente . . . . .     | 13 436400       | 14 441456         | 15 739982 fr.       |
| Dépenses . . . . .               | 10 637220       | 10 439651         | 14 099645 „         |
| <b>Excédant des recettes</b>     | <b>2 849180</b> | <b>+ 4 001805</b> | <b>1 690337 fr.</b> |

##### Budget pour 1901. (Loi du 8 avril 1901.)

|                                      | Recettes brutes. |                                             |
|--------------------------------------|------------------|---------------------------------------------|
| Excédant présumé de 1900             | 1 500000         | Postes . . . . . 978000                     |
| Contributions dir., accise . . . . . | 8 456100         | Télégraphes et téléphones . . . . . 192000  |
| Donaux . . . . .                     | 3 000000         | Prisons et hospice central . . . . . 201000 |
| Enregistrement et domaines           | 2 112370         | Recettes diverses . . . . . 661450          |
|                                      |                  | <b>Total des recettes: 12 069820</b>        |

##### Dépenses.

|                                    |          |                                                |          |
|------------------------------------|----------|------------------------------------------------|----------|
| Liste civile . . . . .             | 200000   | Agriculture, commerce, industrie . . . . .     | 778600   |
| Gouvernement . . . . .             | 181650   | Instruction publique, arts, sciences . . . . . | 1 415750 |
| Chambre des députés . . . . .      | 43770    | Prisons . . . . .                              | 237400   |
| Conseil d'Etat . . . . .           | 25000    | Intérieur (y compris police) . . . . .         | 1 129800 |
| Secrétariat du grand-duc . . . . . | 9800     | Enregistrement, domaines et forêts . . . . .   | 814550   |
| Relations extérieures . . . . .    | 39600    | Dette publique . . . . .                       | 818640   |
| Justice . . . . .                  | 465600   | Frais de perception . . . . .                  | 2 504500 |
| Cultes . . . . .                   | 478740   | Autres dépenses . . . . .                      | 630700   |
| Armée . . . . .                    | 475000   |                                                |          |
| Nombre des comptes . . . . .       | 39000    | <b>Total des dépenses: 13 168405</b>           |          |
| Impôts . . . . .                   | 720000   | <b>Budget par ordre: 5 399640</b>              |          |
| Impôts publics . . . . .           | 2 110905 |                                                |          |
| Impôts communaux . . . . .         | 320000   |                                                |          |



**Dette publique.** Les emprunts contractés en 1859 (3 500 000 fr.), 1863 (3 000 000 fr.) et 1883 (3 000 000 fr.) à 4 %, convertis en 3 % en vertu d'une loi du 25 déc. 1893, ont été remplacés par un emprunt unique de 12 000 000 fr. à 3½ %. Annuités : 492 180 fr.

**Commerce.** Le grand-duché fait partie de l'Union douanière allemande (Zollverein); v. page 510.

**Chemin de fer** au 1er oct. 1901 : 478 kil.

**Postes 1900.** Nombre des bureaux 88. Recettes 1 064 667 fr., dépenses (y compris les télégraphes et les téléphones) 1 802 657 fr.

|                          | Lettres | Cartes postales | Imprimés, échantillons et journaux |       | Mandats de poste |            |
|--------------------------|---------|-----------------|------------------------------------|-------|------------------|------------|
|                          |         |                 | en milliers.                       |       | en milliers.     | en francs. |
| Service intérieur . . .  | 1 979   |                 | 980                                | 4 662 | 149              | 19 212     |
| Service extérieur . . .  | 4 022   |                 | 2 074                              | 2 907 | 269              | 34 366     |
| Service de transit . . . | 11      |                 | 6                                  | 1     | —                | —          |

**Télégraphes 1900.** Nombre des bureaux 158, longueur des lignes 979, des fils 1985 kil. Nombre des dépêches. Service intérieur 36364, service extérieur 124867 — total 173241. Recettes 75021 fr.

**Téléphone 1900.** Nombre de réseaux 83; longueur des lignes 1015 kil., des fils 3493 kil., nombre des conversations 2 980 001. Recettes 145342 fr.

**Troupes.** En vertu de la loi du 16 déc. 1881 et des arrêtés royaux grand-ducaux des 2 mars 1881, 29 avril 1885 et 23 avril 1897 il y a 1 comp. de gendarmes de 2 off., 135 hommes répartis sur 32 stations, et 1 comp. de volontaires de 6 off., 140 à 170 h. (y compris 39 musiciens). L'effectif des volontaires peut être porté à 250 hommes en cas exceptionnels.

## Maroc (Maghreb el akça).

Sultanat. — Monarchie absolue depuis 790; sous les chérifs du Taflalt depuis 1546; sous les Aïlides (branche latérale de la race de Feïal) depuis 1669; sous les Hachamides depuis 1823; le sultan régnant désigne parmi les membres de sa famille son successeur, dont l'élection au trône est consacrée le plus souvent par proclamation générale — Pavillon: Rouge.

Moulay Abd-el-Aziz, sultan de Fez, Taflalt, Marakech et Sus, emir-al-Moumenin, Majesté Chérifiane etc., né à Marakech 24 févr. 1878, fils du sultan Moulay Hassan (1873—94); succ. à son père 6 juin 1894.

Fils: Pr. Hassan, né à Marakech . . . juill. 1899.

### Cour et Gouvernement du Sultan.

Grand-vizir: . . . — Affaires étrangères: *Abdelkrim Ben Sliman*. — Guerre: *Kaid El Mehedi el Menebhi*. — Finances: Mohammed Tasi. Ga-chambellan: *Dris ben Aïch*. — Représentant du Sultan pour les affaires étrangères [Tanger]: Hadje Mohammed ben el Arbi el Torres.

### Corps diplomatique à Tanger et consulats.

\*Allemagne, Empire. E. e. et M. pl.: F. bar. *de Mentsingen*, 27./VI. 99, cons. de lég. et chamb. bad.; Cons. de lég.: *de Pilgrim-Baltassi*; Secr. de lég. par int.: le Dr. A. *de Brüning*; ler drogman: Mansur *Meikameh*; Drogmans-élèves: *Maenes*, *Kaulisch*; Drogman assist.: F. *Mouroum*; Chanc.: *Martha*. Consuls à Casablanca: *Igen* et 1 drogman: le Dr.

- Vassel.** — Tanger: le Min., CG. par int. — VC. à Fes (M. *Bichter*, 00), Larache (L. *Fovds*, Mazagan (J. B. *Ansaldo*), Mogador (H. *de Masur*), Rabat (. . . .), Safi (. . . .); Agt à Marakech.
- \*Amérique, États-Unis. S. R. *Gummeré*, CG., 19./VII. 98 et 1 V. et Dep. CG., 99; Agts à Casablanca (Dar-el-Baida), Mogador.
- Autriche-Hongrie. MR. et CG.: V. cte *Folliot de Crenneville-Poutet*, . . . . 01, chamb.; Drogman: I. *Abensaur*. — Consul à Tanger: le MR., CG., et 1 Att. cons. — Agts à Aralla, Casablanca, Larache, Mazagan, Mogador, Rabat, Safi, Tétouan.
- \*Belgique. E. e. et M. pl.: E. *Aespach*, 25./XII. 88. — Consul à Tanger: le Min., CG.; A. *Sicsi*, 89, C. et drogman. — VC. à Casablanca (*Levison*), Mazagan (*de Maria*), Mogador (*Johnston*); Agts à Larache, Rabat, Safi, Tétouan.
- Brésil. Consul à Tanger: . . . ., CG. — VC à Casablanca (J. *Lapeen*), Rabat (J. B. *Benatar*).
- \*Danemark. Ch. d'aff. et CG.: le Min. brit. VC. à Casablanca, Larache, Mazagan, Mogador, Rabat, Safi, Tétouan.
- Espagne. E. e. et M. pl.: E. *de Ojeda*, 1./IX. 94; 1er secr. de lég.: M. *Garcia Jove*; Att.: J. *de Ojeda*; Commission milit.: Ed. *Alvares Ardaniuy*, col.; J. *Alvarado*, maj.; *Asa*, capit.; R. *Fiol*, médecin milit.; Drogman: M. *Saavedra*; Drogmans-élèves: F. *Rizzo*, R. *Ruis*, F. *Cortés*; Méd.: le Dr. J. *Cortés*; le Dr. *Belenguer*. — Consuls à Casablanca: A. *Moraitilla*, 00. — Larache: J. *Mrabent*, 00. — Mazagan: . . . . — Mogador: *Potous*, 01. — Rabat: J. *Meana*. — Safi: A. *Coralles*, 00. — Tanger: J. *Navarro*, 00, et 1 VC.: L. *Villar*, 00. — Tétouan: F. *Castro de los Rios*, 99. — Agt à Aralla.
- \*France. E. e. et M. pl.: G. *St-René Taillandier*, 6./VIII. 01; CG. ch. des fonct. de 1er secr. de lég.: H. *de la Martinière*; 2e secr.: le cte René *de Chérisy*; Att.: L. *de Toulgoët-Tréanna*; 1er drogman: Eug. *Fumey*, C. hon.; Drogmans-élèves: *Marchand Blanc*, *Lecoutour*; Chanc.: *Marinaces-Cavallace*, C.; Mission milit. (Marakech): *Burckhardt*, comm.; *Larras*, capit.; le Dr. *Zumbiehl*, méd. milit. — Consuls à Mogador: *Jeanmier*, VC., 00. — Casablanca: *Malpertuy*. — VC. à Fes (*Gaillard*, 00), Rabat (*Leriche* 00); Agts à Alcassar, Larache, Mazagan, Tétouan.
- \*Grande-Bretagne. E. e. et M. pl.: Sir A. *Nicolson*, 3./X. 98, bart.; Secr.: H. E. *White*; Drogman: A. *Irwin*; Chanc.: E. *Bristow*. — Consuls à Casablanca: A. *Maclean*, 98, et 1 VC.: O. L. M. *Pearson*, 99. — Tanger: le Min., CG.; H. *White*, secr. de lég. et C., et 1 VC.: E. W. *Smith*. — VC. à Fes (*Macleod*, C.), Larache, Mazagan, Mogador (A. M. *Madden*), Rabat, Safi, Tétouan; Agt à Alcazar.
- Grèce. VC. à Casablanca (A. *Ferrier*, 00).
- \*Italie. E. e. et M. pl.: G. chev. *Malmusi*, 1./I. 96; Secr.-Interprète: A. *Gianatelli Gentile*. — Consul à Tanger: le Min., CG., et 1 VC.: A. *Laredo*. — Agts à Aralla, Casablanca, Larache, Mazagan, Mogador (Rabat), Safi, Tétouan.
- Mexique. Consul à Tanger: A. A. *Salama*.
- Luxembourg, v. Pays-Bas (conv. 8/7 janv. 1880).
- Pays-Bas. Consul à Tanger: le secr. de lég. d'Allemagne (v. ci-dessus), CG. — VC. à Casablanca, Larache, Mazagan, Rabat, Safi; Agt à Tétouan.
- Portugal. Ch. d'aff. et CG.: Alberto *d'Oliveira*, 19./VII. 96. — Consul à Tanger: le Ch. d'aff., CG., et 1 VC.: G. *de Quillinan*. — VC. à Casablanca, Larache, Mazagan, Mogador, Rabat, Safi, Tétouan; Agt à Aralla.
- \*Russie. MR.: B. *de Bacheracht*, 12./V. 98, gth. de la Chre et cons. d'État; secr. de lég.: S. *Kanschine*, cons. de cour; Interpr.: R. *Ruis*.
- 1e et Norvège. Consul à Tanger: le min. d'Allemagne, gér. du CG. — C. à Casablanca, Mazagan, Mogador, Safi.

## Notice statistique.

*Superficie*, non compris le Touat ni le désert : 489240 kil. c.

*Population* : Environ 8 000 000 habitants.

Fez (capitale) 140- à 150 000 hab., Maroc 40- à 50 000 hab.

Il n'y a pas de données authentiques sur les *finances* marocaines. Les droits de douane des 7 ports sont d'env. 8 à 12 millions de fr. ; le budget du Sultan s'élève à environ 7 millions de francs.

*Commerce (non compris les métaux précieux) 1899 et navigation 1900.*

| Ports.                         | Commerce 1899 (en livres sterl.). |         | Entrés 1900. |        |
|--------------------------------|-----------------------------------|---------|--------------|--------|
|                                | Import.                           | Export. | Navires.     | Tonn.  |
| Técouan (1898) . . . . .       | 31210                             | 5401    | —            | —      |
| Tangen (1898) . . . . .        | 297978                            | 228405  | —            | —      |
| El Aralch . . . . .            | 252847                            | 78348   | —            | —      |
| Rabat (Dar-el-Beïda) . . . . . | 116590                            | 22067   | 60           | 41564  |
| Casablanca (1898) . . . . .    | 211461                            | 281247  | 320          | 207127 |
| Masagan . . . . .              | 189460                            | 181240  | 288          | 189018 |
| Saff . . . . .                 | 81944                             | 76404   | 122          | 92340  |
| Mogador . . . . .              | 280816                            | 388790  | 145          | 188770 |

*A r m é e s.*

Il n'y a pas d'armée active au sens européen, il n'existe que quelques formations de milice qui sont mobilisées en temps de guerre. On peut considérer comme réguliers les Askari (8000 h.) comme infanterie, la garde nègre (2—8000 h.) comme cav. et les Mekhazni (8—10000 h.) comme gendarmierie à cheval ; en fait d'art. il y a environ 800 hommes sans aucune formation. En cas de guerre tout Marocain est appelé aux armes. L'effectif ne peut pas être évalué.

*M a r i n e.*

1 croiseur (El Bachir, 1100 t., 12 canons) et 1 vapeur.

## Mexique (República Mexicana).

République fédérative comprend 27 États, 2 territoires et 1 district fédéral. — Constitution du 5 fév. 1857, modifiée en dernier lieu 10 juin 1898. Le Sénat se compose de 56 membres (2 pour chaque État etc.) âgés au moins de 30 ans, élus pour 4 ans par suffrage indirect et renouvelables par moitié tous les 2 ans ; la Chambre des Députés est composée de 327 membres élus pour 2 ans par le suffrage indirect de la nation ; est électeur et éligible tout Mexicain marié depuis l'âge de 18 ans, tout célibataire depuis l'âge de 21 ans. Le président de la République, qui est élu pour 4 ans par vote secret et direct de la nation, doit être âgé au moins de 35 ans. — Couleurs nationales : Vert, Blanc, Rouge. — Pavillon de guerre : Trois bandes verticales, Verte, Blanche, Rouge, celle du milieu chargée d'une aigle brune. Pavillon de commerce : le même sans emblème. — V. les éditions de 1868, p. 755, et 1885, p. 861.

*P r é s i d e n c e.*

Prés., 1er déc. 1900 au 30 nov. 1904 (réélu 9 juill. 1900 pour la cinquième fois) : Porfirio Díaz, gén.

*C o n g r è s d e l' U n i o n.*

Les présidents des deux Chambres sont nommés chaque mois par le suffrage de leurs collègues.

*Ministres-secrétaires d'État.*

Affaires étrangères: le llc. I. *Mariscal*; — Gobernacion (Intérieur): M. *González Costo*, gén.; — Justice et instruction publique: J. *Fernández*; — Fomento (Bien public): L. *Fernández*; — Finances, commerce: J. I. *Limantour*, sén. — Communications et travaux publ.: F. Z. *Mena*, gén.; — Guerre et marine: Bernardo *Reyes*, gén.; — Trésorier de l'État: E. *Loaesa*.

*Ministères et autres autorités centrales.*

Sous-secrétaires d'État. Aff. étrang.: . . . ; — Gobernacion: M. *Mercado*; — Justice: E. *Novoa*. — Instruction publ.: J. *Sierra*; — Fomento: G. *Montiel*; — Finances et commerce: R. *Nuñez*; — Communications et travaux publ.: S. *Méndez*; — Guerre et marine: A. *Peso*, gén.

Cour suprême. Prés.: E. *Castañeda*; Mbrs: *Zamacona*, F. *Romero*, *Sierra*, S. *Moreno*; F. *Martínez de Arredondo*, *Dorantes*, M. *Gómez*, E. *Ruis*, E. *Buelna*, *Segura*, *Zárate*, *García Méndez*, *Horcasitas*, *Novoa*.

*Autorités etc. des différents États.*

Gouverneurs. Aguascalientes: C. *Sagrado*. — Basse-Californie, territoire N.: A. *Nanginés*; territoire S.: C. *Sagrado*. — Campêche: C. G. *MacGregor*. — Chiapas: R. *Pimentel*. — Chihuahua: M. *Ahumada*. — Coahuila: M. *Gómez Cárdenas*. — Colima: F. *Santa Cruz*. — District fédéral: R. *Corral*. — Durango: J. *Santa-Marina*. — Guanajuato: J. O. *González*. — Guerrero: A. *Mora*. — Hidalgo: P. L. *Rodríguez*. — Jalisco: L. C. *Curiel*. — Mexico: J. V. *Villada*, gén. — Michoacan: A. *Mercado*. — Morelos: M. *Alarcón*. — Nuevo Leon: P. *Benítez*. — Oaxaca: M. *González*. — Puebla: M. P. *Martínez*. — Queretaro: F. *González Costo*. — San Luis Potosí: B. *Econtría*. — Sinaloa: F. *Cañedo*. — Sonora: L. *Torres*. — Tabasco: A. *Bandala*, gén. — Tamaulipas: P. *Argüelles*. — Tepic: P. *Rocha y Portu*, gén. — Tlaxcala: P. *Cahuantzi*. — Vera Cruz: T. A. *Dehesa*. — Yucatán: F. *Cantón*. — Zacatecas: G. *García*.

Évêques cathol. Durango: Santiago *Zubiria y Mansanera*, archev.; Chihuahua: . . . ; Sinaloa: Hom. *Anaya*; Sonora: Herc. *López*. — Guadalajara: Jesus *Ortiz*, archev.; Aguascalientes: . . . ; Colima: . . . ; Tepic: Ign. *Días*; Zacatecas: J. G. *Alea*. — Linares: S. *Garsa y Zambrano*, archev.; San Luis Potosí: Ign. *Montes de Oca*; Saltillo: J. M. *Portugal*; Tamaulipas: F. *Fierro*. — Mexico: Prospero M. *Alarcón y Sánchez de la Barquera*, archev.; Chilapa: Ramon *Ibarra y Gonzales*; Cuernavaca: F. *Piancarte*; Puebla: . . . ; Tulancingo: J. *Mora*; Vera Cruz: J. A. *Pagasa*. — Michoacan: A. *Silva*, archev.; Leon: Leop. *Ruis*; Queretaro: R. S. *Camacho*; Zamora: J. M. *Cázarés y Martínez*. — Oaxaca: E. *Gilroy y Zavala*, archev.; Chiapas: . . . ; Tabasco: F. *Campos*; Tehuantepec: . . . ; Yucatán: M. *Frischler*; Campêche: R. *Betancourt*.

*Corps diplomatique à Mexico et consulats.*

\*Allemagne, Empire. E. e. et M. pl.: le Dr. C. bar. de *Heyking*, 80./V. 00; Secr. de lég.: le Dr. de *Flöcker*; détaché à la lég.: *Bartels*, lt.; Secr. de la chanc.: *Gosch*, cons. sul. — Consuls à Colima: A. *Vogel*, 01. — Guadalajara: Fed. G. *Kunhardt*. — Laguna de Terminos (Isla del Carmen): P. *Knorr*, 99. — Mazatlán: E. *Philippi*, 99. — Mérida: Fr. *Hartog*, 00. — Mexico: P. *Kosidowski*. — Oaxaca: G. *Stein*. — San Luis Potosí: le C. à Mexico. — Tampico: G. *Claussen*. — Tapachula: W. *Henel*, 00. — Tepic: E. *Hildebrand*. — Vera Cruz: H. J. *Wernsd.* — VC. à Chihuahua (E. *Ketelsen*), Ciudad Juarez (M. *Weber*), Durango (E. *Stahlknecht*), Guanajuato (H. *Langenscheidt*), Guaymas

- (*J. R. Müller*), Monterey (*P. Burchard*), Tehuantepec (*A. Langner*); Agt à Campêche.
- \*Amérique, États-Unis. Amb.: *Powell Clayton*, 18./V. 97 et 8./I. 98; Secr. de lég.: *F. R. McCreey*; 2<sup>e</sup> secr.: *W. Heimke*; 3<sup>e</sup> secr.: *Th. M. Hoefele*. — Consuls à Acapulco: *G. W. Dickinson*, 98, et 1 VC. — Chihuahua: *W. W. Mills*, 97, et 1 V- et Dep.C. — Ciudad Juarez: *C. W. Kindrick*, 97, et 1 V- et Dep.C. — Durango: *C. H. Egbert*, 01. — Ensenada: *E. E. Bailey*, 00, et 1 VC.: *H. K. Taylor*, 98. — La Paz: . . . et 1 VC.: *J. Viosca*. — Matamoros: *P. M. Griffith*, 98, et 1 VC. — Mazatlán: *L. Katsner*, 98, et 1 V- et Dep.C. — Mexico: *A. D. Barlow*, CG., 97; *E. M. Conley*, V- et Dep.CG., 99. — Monterey: *P. C. Hanna*, CG., 99; *P. Carroll*, V- et Dep.CG., 98. — Nogales: *J. F. Darnall*, 97, et 1 V- et Dep.C. — Nuevo Laredo: . . . et 1 V- et Dep.C. — Porfirio Diaz: *L. A. Martin*, 01, et 1 V- et Dep.C. — Progreso: *E. H. Thompson*, et 1 V- et Dep.C. — Saltillo: . . . — Tampico: *S. E. Magill* et 1 VC. — Vera Cruz: *W. W. Canada*, 1 VC. et 1 VC. et Dep.C. — Aguascalientes, Campêche, Coahuacalcos, Frontera, Guadalajara, Guanajuato, Guaymas, Laguna de Terminos, Manzanillo (2), Oaxaca, Parral, Puebla, San José, San Luis Potosi, Sierra Mojada, Tlacoalpan, Torreón, Tuxpan, Victoria, Zacatecas.
- Argentine, Rép. E. e. et M. pl., 18./XI. 99, v. États-Unis d'Amérique, corps dipl. — Consuls à Mexico: *J. M. del Castillo Velasco*. — Vera Cruz: *M. Pardo Fernandez*, 94.
- Autriche-Hongrie. E. e. et M. pl.: *G. cte de Hohenwart de Gerlachstein*, . . . 01; Secr. de lég.: *A. cte Stadnicki*; Chanc.: *C. cte Kielmansegg*, secr. de chanc.
- \*Belgique. MR.: le vote de *Beughem de Houthem*, . . . 01; VC.: *M. Gérard*. — Consuls à Carmen: . . . — Mérida: *Man. de Arrigunaga*, 99. — Mexico: . . . — Monterey: *A. Monnom*, 98. — Puebla: *J. A. Dorenberg*, 87. — San Luis Potosi: *H. Stoopen*, 99. — Vera Cruz: *Alfr. Nauwelaers*, 99, et 1 VC.: *Ramos*, 89. — VC. à Mazatlán (*O. Ryan*, 98), Tampico (*F. Gonzales*, 00).
- Brésil. Consul à Vera Cruz, ch. des fonct.: *Arm. Deschamps*, VC.
- Chile. E. e. et M. pl.: *Emilio Bello Codecido*, 10./IX. 01; 1<sup>er</sup> secr. de lég.: *M. A. Martínez*; 2<sup>e</sup> secr.: *J. L. Santa Maria*; Att. mil.: *B. Santuesa*. — Consul à Mexico: *V. Prieto Puelma*, CG., 14./VIII. 99.
- Colombie. E. e. et M. pl.: . . . ; Secr. de lég.: *N. Teran*. — Consuls à Mazatlan: *A. de Oima*, 98. — Tampico: *J. Castilla*. — Vera Cruz: *F. M. de Cos*.
- Costa-Rica. Consuls à Guaymas: *E. Gariola*. — La Paz: *H. Hidalgo*. — Vera Cruz: *J. Gonsdies Pagés*.
- Danemark. Consuls à Mexico: *H. L. Wiechers*. — Vera Cruz: *H. J. Burandt*.
- Dominicaine, Rép. E. e. et M. pl.: le lie. *F. de la Fuente Ruiz*, 28./VII. 88. — Consuls à Mexico: *Q. Gutierrez*, CG. — Vera Cruz: *J. Gonsdies Pagés*.
- \*Équateur. E. e. et M. pl., 27./VI. 98, v. Amérique, États Unis, corps dipl. — Consuls à Mazatlán: *D. A. Urrea*, 98. — Mexico: *L. Pigout*. — Vera Cruz: *A. V. Flaquer*, 98. — VC. à Guaymas (*W. Iberri*), Salina Cruz (*J. Espinosa*).
- Espagne. E. e. et M. pl.: *F. mqs de Prat de Nantouillet*, 8./IX. 01; 1<sup>er</sup> secr. de lég.: le cte de *Campo Alegre*; Att.: *Man. Garcia de Acilu*. — Consuls à Guadalajara: *M. Fernandez del Valle*. — Mexico: le Min., CG.; *M. Rodriguez Escudero* et 1 VC. — Monterey: *F. Arrendais*. — Vera Cruz: *L. Alvarez Garcia*, 00. — VC. à Campêche, Carmen, Celaya, Chihuahua, Ciudad Lerida, Ciudad Victoria, Coahuacalcos, Colima, Cuernavaca, Durango, Jalapa, La Paz, Matamoros, Mazatlán (*G. Garcia*), Mérida, Morelia, Oaxaca, Puebla, Saltillo, San Luis Potosi, Tabasco, Tampico, Tehuantepec, Tepic, Tuxpan; Agt à Tulancingo.

- \*France. E. e. et M. pl.: *Blondel*, 14./IX. 01; Secr. de lég. de 1re cl.: le *cu d'Apchier le Maugin*; Chanc., ch. des fonct.: *J. Ch. Laroussie*. — Consul à Vera Cruz: *Vossion*, 99. — VC. à Tampico (*Huttinot*, 01). — Agts à Acapulco, Campeche, Carmen, Coatzacoalcos, Guadalajara, Guanajuato, Hermosillo, Jicaltepec, Jimenez, Mazatlán, Mérida, Monterey, Puebla, San Luis Potosí, Tampico, Tapachula, Tehuantepec, Tepic, Tuxpan.
- \*Grande-Bretagne. E. e. et M. pl.: *G. Greville*, 9./IX. 00; Secr. de lég.: *F. L. Cartwright*; Chanc.: *A. J. J. Baker*. — Consuls à Mexico: *L. Jerome*, 99. — Vera Cruz: *F. P. Leay*, 01, et 1 VC. — Agts à Acapulco, Chihuahua, Frontera, Guayamas et Sta Rosa, Laguna de Terminos, Mazatlán, Monterey, Progreso, S. Blas et Tepic, Soconusco, Tampico (*G. W. E. Griffith*, 98), Tuxpan.
- Grèce. Consul à Mexico: *G. Bossier*, CG., 91.
- \*Guatemala. E. e. et M. pl.: . . . ; Ch. d'aff.: le *secr. Francisco Oria*, col.; 2e secr.: *Fr. Camacho*; Att.: *Ant. Ziri6n*. — Consuls à Acapulco: *Ant. Pintos*. — Manzanillo: *Bias Ruiz*. — Mazatlán: *David A. Urrea*. — Tapachula: *Al. Saens*, CG., 98, et 1 VC.: *J. Valensuela*. — Vera Cruz: *E. d'Oliver*.
- Honduras. Consuls à Guaymas: *Ign. Iberri*. — Manzanillo: *Bias Ruiz*. — Mazatlán: *Fr. Valad6s*. — Mexico: *Jos6 D6s de Bomilla*, CG.; ch. des fonct.: *O. Reinbeck*. — Pachuca: *Fr. R. Bracho*. — San Luis Potosi: *Javier Espinosa y Cuevas*. — Tapachula: *Raf. Ortega*. — Vera Cruz: *Jos6 Mir6n y Mosquera*.
- \*Italie. MR.: *R. cte Magliano de Villar San Marco*, 20./V. 00; Ch. d'aff. par int.: *C. bar. Aliotti*. — Consuls à Mexico: . . . et 1 VC.: *G. Pollano*. — Vera Cruz: *E. Gonzales de Castilla*, 00. — Agts à Acapulco, Carmen (Laguna de Terminos), Guadalajara, Mazatlán, Monterey, Tampico.
- \*Japon. MR. et CG.: *Sato Atmaro*, 30./XII. 00; Secr. de lég.: *Shinobu Jumpel*; Chanc.: *Ito Keitchi*.
- Luxembourg, v. Pays-Bas (conv. 6/7 janv. 1880).
- Monaco. Consul à Mexico: *J. Mariano Crespo*, 01.
- Nicaragua. E. e. et M. pl.: le *Dr. L. F. Corea*, . . . — Consuls à Guadalajara: *F. Mend6 Estrada*. — Mazatlan: *Fr. Valdes*. — Mexico: *E. Bastero*, 01.
- \*Pays-Bas. E. e. et M. pl., 2./VI. 00, v. Amérique, États-Unis, corps dipl. — Consuls à Mexico: *Paul Kosidowski*, CG., 00. — Vera Cruz: *E. Speckter*, 16./II. 91, et 1 VC.: *P. J. H. Bartels*, 94.
- \*Pérou. E. e. et M. pl.: . . . — Consuls à Mazatlán: *D. A. Urrea*, 89, et 1 VC. — Mérida: *L. Curransa y Sandrino*, 00. — Vera Cruz: *J. Pasques*.
- Portugal. E. e. et M. pl., 2./IX. 97, v. États-Unis d'Amérique, corps dipl. — Consuls à Mexico: *J. Philipp*, CG. — Vera Cruz: *F. P. Oos*. — VC. à Oaxaca (*G. Halm*), San Luis Potosi (*J. Unna*), Tampico (*F. F. Shutz*).
- \*Russie. Ch. d'aff.: *Th. Hansen*, cons. d'État.
- Salvador. E. e. et M. pl., 26./X. 99, v. Amérique, État-Unis, corps dipl. — Consul à Mexico: *J. D6s de Bonilla*, CG., 00.
- \*Suède et Norvège. Consul à Mexico: *J. Breier*, CG., 95. — VC. à Coatzacoalcos (*T. Gemmill*, 99), Guadalajara (*E. Paulsen*), Guadalupe de la Frontera (. . .), Laguna de Terminos (*P. Knorr*), Mérida et Progreso (*J. G. Escalante*, 99), Tampico (*G. Claussen*, 90), Vera Cruz (*J. Mir6n y Mosquera*, 00).
- \*Suisse. Consul à Mexico [1a de Plateras no 1]: *Alfr. Kern*, CG., 22./III. 98.
- Uruguay. Consul à Mexico: *F. Ferrari y Peres*, CG., 96.
- \*Vénézuéla. Consuls à Mexico: *E. Peres Valencia*, 00, et 1 VC.: *J. del Collado*. — Tampico: *J. G. Castilla*. — Vera Cruz: *L. G. Dosal*.

**Notice statistique.**  
**Superficie et population.**

(Population présente d'après le dénombrement du 28 oct. 1900.)

| États.                                  | Kil. c.           | Popu-<br>lation. | Par<br>kil.<br>c. | Capitales.            | Hab.<br>1895. |
|-----------------------------------------|-------------------|------------------|-------------------|-----------------------|---------------|
| Distr. Fédéral . . .                    | 1499              | 540478           | —                 | Mexico . . . . .      | 829774        |
| Aguascalientes . . .                    | 7892              | 101910           | 13                | Aguascalientes . . .  | 30873         |
| Baja California (Terr.)                 | 161109            | 47082            | 0,3               | La Paz . . . . .      | 4737          |
| Campêche . . . . .                      | 46855             | 84281            | 1,7               | Campêche . . . . .    | 16647         |
| Chiapas . . . . .                       | 70524             | 368607           | 5                 | Tuxtla-Gutierrez . .  | 10952         |
| Chihuahua . . . . .                     | 288094            | 327004           | 1,4               | Chihuahua . . . . .   | 18279         |
| Coahuila . . . . .                      | 165099            | 280699           | 1,6               | Saltillo . . . . .    | 26801         |
| Colima . . . . .                        | 5887              | 65026            | 11                | Colima . . . . .      | 18977         |
| Durango . . . . .                       | 109495            | 317374           | 3                 | Durango . . . . .     | 26435         |
| Guanajuato . . . . .                    | 28363             | 1 065317         | 37                | Guanajuato . . . . .  | 59404         |
| Gaerrero . . . . .                      | 64756             | 474594           | 7                 | Chilpancingo . . . .  | 6812          |
| Hidalgo . . . . .                       | 22215             | 608074           | 27                | Pachuca . . . . .     | 40487         |
| Jalisco . . . . .                       | 86752             | 1 137811         | 13                | Guadalajara . . . .   | 83924         |
| Mexico . . . . .                        | 23185             | 924457           | 40                | Toluca . . . . .      | 25150         |
| Michoacán . . . . .                     | 58694             | 986849           | 16                | Morelia . . . . .     | 33890         |
| Morelos . . . . .                       | 7082              | 161697           | 23                | Cuernavaca . . . . .  | 8747          |
| Nuevo-Leon . . . . .                    | 61343             | 326940           | 5                 | Monterey . . . . .    | 45695         |
| Oaxaca . . . . .                        | 91664             | 947910           | 10                | Oaxaca . . . . .      | 32487         |
| Puebla . . . . .                        | 31616             | 1 024446         | 32                | Puebla . . . . .      | 88684         |
| Queretaro . . . . .                     | 11638             | 298489           | 20                | Queretaro . . . . .   | 34576         |
| S. Luis Potosi . . . .                  | 62177             | 582486           | 9                 | San Luis Potosi . . . | 69050         |
| Sinaloa . . . . .                       | 71880             | 296109           | 4                 | Culiacan . . . . .    | 10487         |
| Sonora . . . . .                        | 198496            | 220553           | 1,1               | Hermosillo . . . . .  | 8474          |
| Tabasco . . . . .                       | 26094             | 158107           | 6                 | S. Juan Bautista . .  | 9604          |
| Tamaulipas . . . . .                    | 88697             | 218948           | 3                 | Ciudad Victoria . . . | 14774         |
| Tepic (Terr. de) . . .                  | 28371             | 149677           | 5                 | Tepic . . . . .       | 14560         |
| Tlaxcala . . . . .                      | 4132              | 172217           | 41                | Tlaxcala . . . . .    | 2874          |
| Vera Cruz . . . . .                     | 75863             | 960570           | 13                | Jalapa . . . . .      | 18168         |
| Yucatan . . . . .                       | 91201             | 312364           | 3                 | Mérida . . . . .      | 36925         |
| Zacatecas . . . . .                     | 63366             | 462886           | 7                 | Zacatecas . . . . .   | 39912         |
| <b>Total</b> (1 987 201 <sup>1)</sup> ) | <b>13 545 482</b> | <b>7</b>         | <b>1</b>          |                       | <b>—</b>      |

*Répartition de la population par nationalité 1895.*

|                             |            |                                       |      |
|-----------------------------|------------|---------------------------------------|------|
| Mexicains . . . . .         | 12 581 860 | Allemands . . . . .                   | 2337 |
| Americains du Nord . . . .  | 10222      | Italiens . . . . .                    | 1574 |
| Guatémaliens . . . . .      | 12338      | Autres Européens . . .                | 1847 |
| Autres Américains . . . . . | 526        | Obtinois . . . . .                    | 987  |
| Espagnols . . . . .         | 12228      | Autres Étrangers . . .                | 92   |
| Français . . . . .          | 3763       | Nationalités inconnues .              | 906  |
| Anglais . . . . .           | 3384       |                                       |      |
|                             |            | <b>Total</b> 12 631 658 <sup>2)</sup> |      |

*Répartition de la population par langues 1895.*

|                              |            |                                       |       |
|------------------------------|------------|---------------------------------------|-------|
| Langue espagnole . . . . .   | 10 573 674 | Langues étrangères . . .              | 22972 |
| Langues mexicaines . . . . . | 2 084 712  |                                       |       |
|                              |            | <b>Total</b> 12 631 658 <sup>2)</sup> |       |

<sup>1)</sup> Y compris les lies (4042 kil. c.). — <sup>2)</sup> Non compris la population accidentelle de l'État de Chiapas.

*Répartition de la population par cultes 1895.*

|                       |           |                             |                         |
|-----------------------|-----------|-----------------------------|-------------------------|
| Catholiques . . . . . | 12 517528 | Autres cultes . . . . .     | 2300                    |
| Protestants . . . . . | 42286     | Sans indication de religion | 69407                   |
| Israélites . . . . .  | 57        |                             |                         |
|                       |           | Total                       | 12 631568 <sup>1)</sup> |

*Mouvement de la population 1898.* Mariages 125374, naissances 479749, décès 459228, morts-nés 10184, excédants des naissances 27421.

*Finances. (En pesos à 2,25 francs.)**Budget de 1901—02.*

| Recettes.                           |           | Pouvoir exécutif . . . . .                    |           |
|-------------------------------------|-----------|-----------------------------------------------|-----------|
| Douanes . . . . .                   | 28 600000 | Cour suprême . . . . .                        | 587368    |
| Contribut. directes . . . . .       | 2 750000  | Affaires étrangères . . . . .                 | 765128    |
| Postes et télégraphes . . . . .     | 2 780000  | Intérieur . . . . .                           | 4 852778  |
| Timbre . . . . .                    | 26 000000 | Justice et instr. publ. . . . .               | 2 889678  |
| Droit sur les successions . . . . . | 160000    | Fomento . . . . .                             | 996686    |
| Recettes diverses . . . . .         | 8 000000  | Finances . . . . .                            | 28 206412 |
|                                     |           | Communication et travaux<br>publics . . . . . | 8 698640  |
|                                     |           | Guerre et marine . . . . .                    | 14 023242 |
|                                     |           |                                               |           |
|                                     |           | Total                                         | 62 276102 |
| Dépenses.                           |           |                                               |           |
| Pouvoir législatif . . . . .        | 1 180988  |                                               |           |

A côté du budget général chacun des 27 États a son budget particulier; 1899: recettes 19 952584, dépenses 19 695986 doll.

*Dette publique au 30 juin 1899 (en pesos).*

|                                                                |               |
|----------------------------------------------------------------|---------------|
| Dette payable en or . . . . .                                  | 108 945084    |
| Emprunt 1888, 6% . . . . .                                     | 50 845692     |
| Emprunt 1890, 6% . . . . .                                     | 29 763692     |
| Obligations du chemin de fer de Tehuantepec 1889, 5% . . . . . | 18 265000     |
| Emprunt 1893, 6% . . . . .                                     | 14 970800     |
| Dette payable en monnaie mexicaine . . . . .                   | 114 542648    |
| Dette consolidée à 3% . . . . .                                | 51 056948     |
| Dette amortissable à 5% . . . . .                              | 58 932544     |
| Emprunts de chemins de fer . . . . .                           | 9 563156      |
| Dette flottante . . . . .                                      | 953819        |
|                                                                |               |
|                                                                | Total général |

224 441351

*Commerce.*

(Importation en dollars d'or, exportation en pesos d'argent.)

|           | Importation. | Exportation.  |                  | Total.     |
|-----------|--------------|---------------|------------------|------------|
|           |              | Marchandises. | Métaux précieux. |            |
| 1896—97   | 42 204095    | 45 163297     | 66 183097        | 111 346494 |
| 1897—98   | 43 603492    | 53 980417     | 75 042322        | 128 972749 |
| 1898—99   | 50 869194    | 76 195657     | 62 282480        | 138 478137 |
| 1899—1900 | 61 804914    | 79 081336     | 71 025024        | 150 056360 |
| 1900—1901 | 65 083461    | —             | —                | 148 866338 |

*Commerce en 1900—1901. (En milliers de pesos.)*

|                           | Imp.   |         | Exp.  |                |
|---------------------------|--------|---------|-------|----------------|
|                           | Imp.   | Exp.    | Imp.  | Exp.           |
| États-Unis . . . . .      | 35 426 | 117 226 | 769   | 4 423          |
| Grande-Bretagne . . . . . | 9 925  | 12 053  | 2 877 | 1 168          |
| France . . . . .          | 6 564  | 2 824   | 2 447 | 5 944          |
| Allemagne . . . . .       | 7 085  | 5 018   |       |                |
|                           |        |         | Total | 65 083 148 666 |

<sup>1)</sup> Non compris la population accidentelle de l'État de Chiapas.



## Principaux articles d'exportation 1899—1900.

(En milliers de pesos.)

|                                         |                         |                             |
|-----------------------------------------|-------------------------|-----------------------------|
| Métaux préc. bruts 59 343               | Animaux . . . . . 5 732 | lxtle (plantetextile) 1 653 |
| Henequen <sup>1)</sup> . . . . . 26 099 | Peaux . . . . . 4 142   | Tabac . . . . . 1 646       |
| Café . . . . . 10 899                   | Plomb . . . . . 2 493   | Vanille . . . . . 1 281     |
| Cuivre . . . . . 9 864                  | Bois . . . . . 2 424    | Zacaton . . . . . 994       |

*Navigation 1900.* Entrés 1541 navires jaug. 2 245 166 t. (dont 878 vapeurs jaug. 2 028 987 t.)

*Marine marchande 1900.* 17 vapeurs de 3961 t. nets et 50 navires à voiles (de 50 t. et plus) jaug. 8445 t.

*Chemins de fer en septembre 1901.* En exploitation : 15454 kil.

*Postes 1900—1901.* Nombre des bureaux principaux 59, des agences 1483. Nombre des lettres et cartes postales : service intérieur 109 669 465, service international 38 417 048. Recettes 2 155 570, dépenses 2 638 512 pesos.

*Télégraphes fédéraux 1901.* Nombre des bureaux 362, longueur des lignes 45820 kil., nombre des dépêches 2 604 711. Longueur des autres lignes 23604 kil.

*Armée et marine.*

Tout Mexicain capable de porter les armes est obligé de servir dans l'armée active ou la garde nationale.

L'armée se compose de l'armée active, des troupes auxiliaires, de la réserve de l'armée active et d'une réserve générale. — La formation des troupes en corps d'armée ne se fait qu'en cas de mobilisation. Le bat. d'inf. compte généralement 4 comp. à 240 h. L'infanterie est armée du fusil système Mauser, cal. 7 mm, la cavalerie de la carabine, même système, l'artillerie de pièces de campagne, système Bange, cal. 7,9 cm., et batt. de montagne, système Gruson.

## Pied de paix 1900.

|                                          | Offic. | Homm. |                                                | Offic. | Homm. |
|------------------------------------------|--------|-------|------------------------------------------------|--------|-------|
| 23 bat. d'inf. (de 4 comp.)              | 1064   | 18424 | 4 bat. d'art. à 4 batt. .                      | 163    | 1757  |
| 80 cadres de bat. (de 2 comp.) . . . . . | 132    | 862   | 1 bat. d'art. à mitraille. (3 comp.) . . . . . | 16     | 225   |
| 2 bat. régionaux (de 2 comp.) . . . . .  | 30     | 377   | 1 esc. du train . . . . .                      | 9      | 119   |
| 7 comp. régionales . . . . .             | 38     | 840   | Total: art. et train . . . . .                 | 188    | 2101  |
| 1 bat. de pionn. (4 comp.)               | 44     | 858   | 14 rég. de cav. (à 4 esc.)                     | 452    | 5042  |
| 1 bat. d'invalides . . . . .             | 6      | 140   | 1 esc. de gendarmerie . . . . .                | 8      | 110   |
| Total d'inf. 1314                        | 21291  |       | 8 cadres de rég. de cav. (à 2 esc.) . . . . .  | 88     | 1288  |
|                                          |        |       | 2 esc. régionaux . . . . .                     | 18     | 243   |
|                                          |        |       | Total: Cavalerie 566                           | 6658   |       |
|                                          |        |       | Total général 2068                             | 30075  |       |

L'effectif de l'armée en temps de paix est évalué (les troupes auxiliaires y comprises) à 60 gén., 3800 off., 84000 h., 13000 chev. et mulets; l'effectif en temps de guerre à env. 3500 off., 120000 h. d'inf., 20000 h. de cav. et 6000 h. d'art. — total 146000 h.

<sup>1)</sup> Fibres d'agave.

## Flotte 1900.

| Bâtiments.                                         | Tonneaux. | Chevaux ind. | Canons |
|----------------------------------------------------|-----------|--------------|--------|
| 2 avisos 1875 (Democrata, Mexico) . . . . .        | 800       | 1200         | 4      |
| 2 canonn. 1874 (Independencia, Libertad) . . . . . | 850       | 850          | 10     |
| 1 navire-école 1891 (Zaragoza) . . . . .           | 1200      | 1200         | 8      |
| 5 bâtiments . . . . .                              | 2950      | 8550         | 22     |

En construction: 1 canonnière de flueue cuirassée; en étude: 5 bateaux torpill. de 1<sup>re</sup> cl., 1 cuirassé, 1 croiseur, 4 canonnières et 2 transports.

Personnel de la marine 1895: 84 off., 425 h.

## MONACO.

Principauté. — Monarchie absolue, héréditaire dans la postérité mâle (primog.) de la maison régnante et après l'extinction de la tige mâle transmissible à la descendance féminine. — Pavillon: blanc, chargé d'un écusson couronné, fuselé en pal de rouge et de blanc. — V. l'édition de 1895, p. 1123.

## Maison du Prince.

Grand-aumônier: Mgr. *Theuret*, évêque de Monaco; Aumônier honoraire:

Mgr. *Ciccodicola*, prêtre privé de S. S. le pape.

Premier aide de camp: le cte *d'Orémieulx*, col. — Gd-chamb.: . . . . .

Aides de camp: le chev. *de Castro*, col.; le bar. *de Gail*, A. *Gastaldi*, chef d'esc. — Chambellan: le cte *de Lamotte d'Allogny*. — Conseillers privés: E. *Bernich*, le Dr. *Mayer*. — Sous-secr. des commandements: J. *Blanchy*. — Commandant du Palais: *Jeanmaire*, chef d'esc. — Musée océanographique. Dir.: le Dr. J. *Richard*. — Conservateur des archives du Palais: G. *Saigo*.

Dame d'honneur de la Princesse: Mile *Ethel Olivier*; Dames du Palais: la ctesse *Gastaldi*; Mme *Cécille Gastaldi*.

## Autorités etc.

Gouverneur gén.: G. M. *Olivier Ritt*, Exc.; Secr. gén.: H. cte *de Maleville*; Secr. d'Etat: *de Lattre*; Chef du cabinet du gouv. gén.: le chev. *Jolivot*. — Dir. de la police: *Delalande*.

Conseil d'Etat. Prés.: le gouv. gén.; VPrés.: le bar. *de Rolland*. — Membres: *Saigo*, *Emile Bernich*, *de Monicault*, le cte *de Maleville*; le chev. *Jolivot*, secr.

Tribunal sup. Prés.: le bar. *de Rolland*; Avocat gén.: *de Monicault*.

Diocèse de Monaco Mgr. C. F. B. *Theuret*, évêque; Vicaires gén.: J. B. *Guyotte*, D. *Giannechini*, chanoines.

Garde d'honneur du Prince. Commandant sup.: le cte *de Christen*, col. — Corps de carabiniers. Comm.: *Belon*, chef d'esc. — Capit. du port: . . . — Dir. de police: *Delalande*. — Trésorier gén.: J. *Palmaro*.

## Consulats à [pour la principauté de] Monaco.

Allemagne, Emp. Nice. — Amérique, États-Unis. 1 Agt. — Argentine, Rép. Nice, CG. — Autriche-Hongrie. Nice. — Belgique. F. cte *Gastaldi*, 29.IX. 75. — Chili. A. *Donnève de Martinaud*. — Équateur. A. *Donnève de Martinaud*, CG. — Espagne. F. cte *Gastaldi*, 25.IX. 1858. — France. VC.: *Léon André*, 00. — Grande-Bretagne. Nice; 1 VC.: J. *Wiseman Keogh*, 97, capit. — Grèce. Le C. de France. — Italie. Nice, CG.: G. *mas di Soragna*. — Luxembourg, v. Pays-Bas (conv. du 6/7 janv. 1888). — Mexique. E. *Usquin*, CG. — Pays-Bas. A. H. *Otto*, 75. — Portugal. Le bar. *Garin de Cocconato*, 4.III. 98. — Roumanie. Ntee, CG. — Russie. Nice, CG. — Suède et Norvège. E. *de Mille*, 99.

## Notice statistique.

*Superficie*: 21,6 kil. c. — *Population* de la principauté: 15180 hab.; de la ville de Monaco: 3293 hab.

*Finances*. Exercice 1900: Recettes 2799515 (dont redevances industrielles: 1299632), dépenses 2018875 fr. — Pas de dette publique.

*Commerces*. Les principaux articles d'exportation sont: L'huile, les oranges, les citrons, les parfumeries, les liqueurs, les poteries artistiques etc.

*Force armée*: 5 off. 70 h. garde d'honneur et 50 carabiniers gendarmes.

---

**Monténégro (Tarnagora).**

Principauté. — Monarchie absolue héréditaire dans la postérité mâle (primog.) de la Maison de Pétrouitch Niégoch. — Couleurs nationales: Rouge, Bleu, Blanc.

*Maison du Prince.*

Aides de camp: le voyévode *Chako Pétrouitch*; Mich. *Popovitch*, col.; Milo *Cerovitch*, maj. — Sec. du prince: . . . . — Aumônier: *Czerovitch* évêque.

*Conseil d'État.*

Prés.: le voyévode B. *Pétrouitch Niégoch*. Membres: les voyévodas J. *Plamenats*, G. *Woukovitch*, S. *Popovitch*, N. *Matanovitch*.

*Ministère et autres autorités.*

Affaires étrangères: le voyévode G. *Woukovitch*. — Intérieur: le voyévode B. *Pétrouitch Niégoch*. — Justice, ch. des fonct.: le Dr. L. *cte Vojnovic*. — Guerre: le voyévode J. *Plamenats*. — Instruction et cultes: le voyévode S. *Popovitch*. — Finances: N. *Matanovitch*.

Métropole grec-orthodoxe de Monténégro: *Mitrofan Ban*.

Archevêque cathol. d'Antivari: *Siméon Milinovitch*.

Moufti sup. de Musulmans: J. M. *Himy*.

Haute cour de justice. Prés.: le voyévode Gj. *Tserovitch*. — Membres: J. *Radovitch*, S. *Plamenats*, M. *Woukovitch*, P. *Jovitchevitch*, J. *Lasovitch*, B. *Gardachévitch*.

Postes et Télégr. Dir. gén.: S. *Popovitch*.

Santé publ. Chef: le Dr. B. *Pérasich*; Adj.: le Dr. G. *Ogniérovitch*.

Travaux publics. Dir. J. *Djoukanovitch*.

Préfet de Cattigné: M. *Bojovitch*.

Gouverneur du Littoral: M. *Petr. vitch-Niégoch*.

*Armée.*

Comm. en chef: le Prince. Comm. de l'armée active: le prince hér. — Chefs des brig. d'inf.: G. *Pétrouitch Niégoch*, M. *Gjourovitch*, M. *Voutchitch*, L. *Sotchiza*, V. *Ivanovitch*, le voyévode *Lakitch Vovoditch*, M. *Gjouraïkovitch*, M. *Wlahovitch*, J. *Djourachkovitch*. — Chef de la brig. d'art.: J. S. *Martínovitch*.

## Corps diplomatique à Cattigné et Consulats.

\*Autriche-Hongrie. MR.: le Dr. C. bar. *de Machio*, 2./IV. 99, E. e. et M. pl. hon.; W. chev. *de Storck*, VO.; Sec. -chanc.: A. *Furcovic*. VO. à Antivari: Pristan (le chev. *de Zambaur*, 99). — \*Bulgarie. Agt dipl.: S. *Constantinovitch*, 4./I. 97. — \*France. MR.: F. A. *Souhart*, 10./XII. 00, M. pl.; Sec. de 2e cl.: . . . .; Att. milit., v. Roumanie, corps dipl. — \*Grande-Bretagne. MR.: R. J. *Kennedy*, 28./VIII. 93 et 21./VII. 97. — \*Grèce. Agt dipl.: A. *Logothetis*, 01. — Italie. E. e. et M. pl.: R.

*Bollati*, . . . . 01. — \*Russie. MR.: *Vlassov*, cons. d'État act.; Secr. de lég.: *S. de Lermontov*, gth. de la Chre et cons. de cour; Att. mil., v. Bulgarie, corps dipl. — Serbie. E. e. et M. pl.: *Wasa Antonitch*, . . . . 01, lt.-col. — Turquie. E. e. et M. pl.: *Ahmed Fevzi* pacha, 17./IX. 91, gén. de div.; 1er secr. de lég.: *Moustafa Nasim* bey. Consul à Dulcigno: *Serkis Balian* effendi, 00. — VC. à Podgoritza: *Baghbé* bey, 00.

#### Notice statistique.

##### Superficie et population.

*Superficie*: 9080 kil. carrés<sup>1)</sup>.

*Population*: 227841 habitants, 25 habitants par kil. carré.

*Cultes*. Orthodoxes-grecs 201067, Catholiques 12924, Protestants 10, Mohamétans 13840.

Le nombre des Monténégrins résidant hors du pays est évalué à 2000; ils sont disséminés en Autriche, en Turquie, en Russie et en Serbie. En outre il y a de petites colonies monténégrines à Alexandrie et à San-Francisco.

*Villes principales*: Cettigné (capitale) 4000 habitants, Podgoritza 6534, Nikhitch 5580, Dulcigno 5005, Antivari 2114, Kolachine 985, Niégoch 1875, Danilovgrad 1122, Riéka 1526, Virbazar 958, Andriévitzza 896.

##### Finances. (En florins autr.)

###### Budget de 1901.

| Recettes.                 |              | Administration centrale . . . . . |        |
|---------------------------|--------------|-----------------------------------|--------|
| Douanes . . . . .         | 860000       | Police . . . . .                  | 29000  |
| Impôt foncier . . . . .   | 250000       | Justice . . . . .                 | 55000  |
| Monopoles . . . . .       | 150000       | Cultes . . . . .                  | 10000  |
| Autres recettes . . . . . | 53000        | Instruction . . . . .             | 45000  |
|                           | Total 813000 | Santé . . . . .                   | 23000  |
| Dépenses.                 |              | Affaires étrangères . . . . .     | 15000  |
| Liste civile . . . . .    | 100000       | Armée . . . . .                   | 30000  |
| Apanages . . . . .        | 37000        |                                   |        |
|                           |              | Total                             | 857000 |

La dette publique s'élève à 960000 florins autr.

*Commerce 1898*. Importation 1 405580, exportation 1 179960 flor. autr.

*Marine marchande 1900*. 17 navires à voiles de 50 tonn. et plus, jaug. 3772 tonn. (nets).

*Postes 1898*. Nombre des bureaux 18.

*Télégraphes 1899*. Nombre des bureaux 21. Longueur des lignes 552, des fils 688 kil. Nombre des dépêches internes 72188, des dépêches internationales 24044, des dépêches de service 4371 — total 100603. Recettes 66321, dépenses 95545 fr.

##### Armés.

Tout Monténégrin valide doit faire le service militaire de la 16<sup>e</sup> à la 60<sup>e</sup> année; 4 mois au service act. dans le bataillon-école, 5 ans dans la réserve et le reste dans la réserve de la milice. D'après les derniers recensements, le nombre des hommes obligés de servir était, en 1897, de 37950 (y compris 2500 Musulmans non-armés et 2280 Catholiques), dont 25000 de la 1<sup>re</sup> cl. et le reste de la 2<sup>e</sup> cl. (réserve). Pour le service

<sup>1)</sup> D'après information officielle 8489 kil. c.

en temps de guerre les troupes sont divisées en 10 brig. (1 brig. de la garde, 1 brig. d'art. et 8 brig. d'inf. avec 58 bat., dont 4 totalement musulmans) formées sur la base des diverses tribus et de la division politique; les brigades à former pour le cas de guerre comprennent chacune 3 à 7 bat., chaque bat. d'un effectif de 500 à 1200 h. Chaque bat. est composé, en général, de 6 çetas (tcheta), qui sont égalisés entre eux et en échange avec des çetas d'autres bataillons, lorsque leur effectif n'atteint pas le chiffre de 100 à 200 h. Les fusils (système Berdan) ainsi que les revolvers et les munitions sont fournis par le gouvernement<sup>1)</sup>; quant à l'habillement (costume national ordinaire), les hommes doivent y pourvoir eux-mêmes. En automne 1895 on a créé à Podgoritzka, avec 16 officiers monténégr. instruits en Italie, comme instructeurs, une école de sous-officiers dans laquelle 60 jeunes hommes, élus parmi la jeunesse du pays, ayant moins de 30 ans, recevaient une instruction militaire, pendant l'hiver et le printemps de 1895/96; en 1898 ils furent congédiés et remplacés par les élèves sortant de l'école de sous-officiers, érigée à Cettigné. Au printemps de 1896 on forma, par le tirage au sort parmi la jeunesse mâle du pays entier, le 1er bataillon-école (600 h.) sous la direction des officiers de l'école des sous-officiers, qui fut abolie, et les anciens élèves de cette école qui depuis ont passé sous-officiers. Après 4 mois d'exercice et d'instruction la troupe fut congédiée avec les armes sans l'uniforme, et remplacée par 600 autres appelés pour 4 mois. Vers la fin de l'année 1891 le 12e de ces bat.-écoles recevait l'instruction. Depuis le mois de mars 1897 il existe une batterie-école de 3 pièces d'art. de mont. et de 16 hommes pour l'instruction de sous-off. d'art. La formation d'une section-école d'art. de 100 hommes, analogue au bat.-école d'inf. est en perspective. En temps de paix, tous les hommes sont congédiés; le dimanche et les jours de fête ont lieu des exercices, auxquels cependant ne sont appelées qu'un certain nombre des classes les plus jeunes. En outre il sera formé en cas de guerre 8 batt. de montagne; les hommes désignés pour ce service sont appelés de temps en temps aux exercices à faire en formations de batt. de mont. à 4 pièces (cal. 7 et 8 cm) ou de batt. de camp. à 6 pièces (cal. 8 cm). Ce n'est que très rarement qu'il se fait de grandes manœuvres. — Pour la garde de la Maison princière ainsi que pour le service personnel du prince sont employés environ 30 „perianici“ (hommes d'élite)<sup>2)</sup> tandis que le service de sûreté incombe aux gendarmes dont il y a de 8 à 10 dans les endroits de quelque importance. En cas de guerre seront formées 9 brig. avec un total de 58 bat., 6 batteries (4 de mont., 2 de camp.).

<sup>1)</sup> Au printemps de 1898 l'empereur de Russie a fait cadeau de 30000 fusils à répétition (système Moskovska) et de 30 millions de cartouches. — <sup>2)</sup> D'après les journaux on organiserait un corps de garde de 4000 h.

## Népal.

Royaume indépendant, dont le souverain porte le titre de Maha radja Dhiraj, situé dans l'Himalaya, entre le 26° 26' et 30° 17' de lat. Nord et 80° 6' et 88° 14' de longit. Est, limité au nord par le Tibet, à l'est par le Sikkim, au sud et à l'ouest par l'Inde britannique. — Oligarchie militaire, héréditaire dans la maison des Sahi de la race des Khâa ou Gourkhas depuis 1767, tributaire de la Chine depuis 1791 et tempérée par les Premiers Ministres depuis 1816. — Religion: les Gourkhas sont hindouistes; le bouddhisme disparaît peu à peu.

### Souverain.

Maharadja Dhiraj Prithvi Bir Bikram Shamsber Jang Bahadur Shah Bahadur, maharadja du Népal etc., Altesse etc., né 18 août 1875; succ. à son gd-père 17 mai 1881.

*Ministres.*

Maharadja *Chandra Shamsker Jang Rana Bahadur*, Premier ministre (depuis le 26 juin 1901).

*Autres autorités etc.*

Résident brit. à Khatmandou: *T. C. Pears*, lt.-col.

## Notice statistique.

*Superficie*: 154000 kil. c.

*Population*. Elle peut être évaluée tout au plus à 3 millions d'hab. (soit 19 par kil. c.)

*Capitale*: Khatmandou, env. 50000 hab.

*Commerce avec l'Inde (en dizaines de roupies).*

|                    |           |         |           |
|--------------------|-----------|---------|-----------|
| 1899—1900: Import. | 1 537324, | Export. | 2 474754. |
| 1900—1901: „       | 2 272863, | „       | 2 434928. |

*Armée*. Troupes irrégulières env. 25000 h.; troupes régulières, armées de fusils à canon rayé (système Enfield, Snider et Martini-Heury) et de quelques canons de camp. et de montagne, env. 26000 h.

## Nicaragua (República de Nicaragua).

République, indépendante de l'Amérique Centrale depuis 1840. — Constitution du 11 juill. 1894. La Chambre législative se compose de 34 membres élus pour 4 ans par les 12 provinces (3 membres et 3 représentants par provinces). Le Congrès se rassemble pour 90 jours sans convocation spéciale au commencement du mois d'août. Le Président et le Vice-Président, âgés au moins de 25 ans et citoyens de Nicaragua ou d'une des républiques de l'Amérique centrale, sont élus pour 4 ans par le suffrage direct. — Couleurs nationales: Bleu, Blanc, Bleu. — Pavillon de guerre et de commerce: Trois bandes horizontales, Bleu, Blanc, Bleu.

*Présidence (Poder ejecutivo).*

Président 1er févr. 1898—1902: Santos *J. Zelaya*, gén.

*Ministère (du 8 déc. 1898).*

Intérieur (gubernación), justice, police, affaires ecclésiastiques: le Dr. Fernando *Abaunsa*, gén. — Guerre et marine: *A. Saenz*. — Affaires étrang. et instruction publ.: le Dr. Fernando *Sanchez*. — Finances et crédit public: Félix Pedro *Zelaya R.*, col. — Travaux publ. (fomento): le Dr. Leopoldo *Ramires Mairena*.

*Congrès (Poder legislativo).*

Président: le Dr. *A. Baca*.

*Autorités centrales.*

Secres d'État. Intérieur: le Dr. *M. Morales*. — Guerre: *J. B. Sáenz*, gén. — Finances: José *V. Castillo*. — Travaux publ.: *Roman y Reyes*.  
 Cour suprême (Poder judicial) [Managua]. Prés.: le Dr. *I. M. Arce*.  
 Cours d'appel à Léon, Granada. — Dir. gén. des postes et des télégraphes: *S. Ramires*.  
 Evêque cathol.: *F. Ulloa y Laríos*.

*Autorités provinciales.*

Gouv. civile et militaires à Carazo, Chinandega, Chontales, Granada, Jinotega, Léon, Managua, Masaya, Matagalpa, Nueva Segovia, Rivas. —

Gouv. gén. de la Côte Atlant. Commandants de ports à San Juan del Sur, San Juan del Norte.  
Universités à Managua et à Léon.

*Armée.*

Commandant: le Prés. — Insp. gén.: . . . .

## Corps diplomatique et consulats.

- \*Allemagne, Empire. E. e. et M. pl., v. Guatémala, corps dipl. — Consuls à Managua: Ed. *Heinze*, C. par int., 00. — San Juan del Norte: . . . . — Agt à Corinto (L. *Hinckel*).
- Amérique, États-Unis. E. e. et M. pl., 97, v. Costa-Rica, corps dipl. — Consuls à Managua: C. *Donaldson* 97 et 1 VC.: A. O. *Wallace*. — San Juan del Norte: W. B. *Sorsby*, 97, et 1 VC.: F. P. *Scott*. — Agt à Bluefields, Corinto, Matagalpa, San Juan del Sur.
- \*Autriche-Hongrie. Consul à Managua: H. *Low*, 86.
- \*Belgique. Consuls à Guatémala, CG. — Managua: H. *Low*, 98.
- Brsil. Consul à Managua: S. *Castrillo* le jeune.
- Chili. Consul à Guatémala, CG., 21/XII. 99. — VC. à Managua (B. *Mejía*, 99); Agt à Corinto, San Juan del Sur.
- Colombie. Consuls à Léon: . . . . — Masaya: P. J. *Ruis*, CG.
- Costa-Rica. Consul à San Juan del Sur: C. *Holman*.
- Équateur. Consuls à Chinandega: J. *Sansón*. — Corinto: J. *Monterrey*. — Jinotepe: V. *Santelices*. — Léon: G. *Abausa*, CG., 01, et 1 VC.: F. F. *Fernandes*. — Managua: J. *Hasera*, CG., 01.
- Espagne. E. e. et M. pl., . . . . 00, v. Guatémala, corps dipl. — Consul à Managua: V. *Rodriguez*.
- France. CG. v. Guatémala, corps dipl. — Agt à Granada (A. *Gabinet*), Managua (*Dreyfus*).
- \*Grande-Bretagne. MR. et CG., 97, v. Guatémala, corps dipl. — Consuls à Granada: W. J. *Chambers*, 97. — Managua: Ch. E. *Nicol*, 93. — San Juan del Norte (Grey Town): H. F. *Bingham*. — VC. à Bluefields (J. A. *Belanger*). — Agt à Corinto.
- Italie. MR., v. Guatémala, corps dipl. — Consul à Corinto: E. *Palasio*. — Agt à Chinandega, Managua.
- Mexique. E. e., v. Guatémala, corps dipl.
- \*Pays-Bas. Consul à Managua: le Dr. G. C. *Lembke*, 95.
- Pérou. Consul à Léon: J. *Palma*, CG., 98; ch. des fonct.: P. E. *Schubert*, 99.
- Suède et Norvège. CG. à Guatémala; VC. à Bluefields (J. A. *Petersen*, 97), Corinto (C. L. *Hinkel*, 98).
- Vénézuéla. Consuls à Managua: Euc. *Gomez*, 01. — Masaya: A. *Cardose*.

## Notice statistique.

*Superficie*: 123950 kil. c.

La *population* est près de 500000, soit 4 par kil. c.; Léon (capitale) 45000, Managua 30000, Granada 25000, Masaya 20000, Chinandega 20000 hab.

*Finances* (en pesos, à 2,00 francs).

| Année financière.  | 1895—96. | 1896—97. | 1897 (6 mois). | 1898.    |
|--------------------|----------|----------|----------------|----------|
| Recettes . . . . . | 3 572497 | 4 688061 | 1 567043       | 4 009603 |
| Dépenses . . . . . | 4 059874 | 3 852750 | 2 033143       | 4 824138 |

Dettes publiques 1900: dette intérieure 8 084935 pesos (= 4 597013 dollars d'or), extérieure 3 962347 pesos (= 2 258638 dollars d'or).

## Commerces en 1900.

(En livres sterl.)

|                           | Imp.   | Exp.   | États-Unis d'Amérique | Imp.   | Exp.   |
|---------------------------|--------|--------|-----------------------|--------|--------|
| Allemagne . . . . .       | 183780 | 221150 |                       | 175802 | 229448 |
| Grande-Bretagne . . . . . | 281500 | 286987 | Autres pays . . . . . | 42058  | 65150  |
| France . . . . .          | 70400  | 39488  |                       |        |        |
|                           |        |        | Total                 | 708490 | 792208 |

Principaux articles d'exportation : Café 400000, Or 142690, Bois 69320, Gomme 69000, Boeufs 45000, Peaux 35950 livr. sterl.

*Navigatio*n 1898. Sont entrés dans le port de Corinto 182 navires jaug. 176747 tonn., dont 128 vapeurs jaug. 168559 tonn.

*Marine marchande* 1900. 1 vapeur jaug. 308 tonn. nets et 18 navires à volles de 50 tonn. et plus, jaug. 9688 tonn.

*Chemins de fer*. 146 kil.

*Postes* 1896. Nombre des bureaux 119.

*Télégraphes* 1891. Longueur des fils 2006 kil. Nombre des bureaux 59.

*Armés*. La force militaire comprend l'armée active, la réserve et la garde nationale; à la 1ère appartiennent tous les hommes de 18 à 35 ans, à la 2ème ceux de 36 à 45 ans et à la 3ème ceux de 46 à 65 ans. Le nombre des troupes actives est variable et ne doit pas être au-dessus de 3500 h.; en 1900 il est de 2000 h.; en temps de guerre: 25000 h.

La *marine* compte 8 bateaux à vapeur, dont 4 stationnés sur le lac de Managua, 2 à la Côte pacifique et 2 à la Côte atlantique.

## O m b a.

Sultanat. — Monarchie absolue, héréditaire dans la descendance d'Ahmed bin Sa'eed, élu imam en 1741. — Religion: l'islamisme. — Couleurs nationales ou armes:

## Sultan.

Seyyid Feysal bin Turki, né . . . . ., 2e fils de feu Seyyid Turki bin Sa'eed bin Sultan; succéda à son père 4 juin 1888.

Enfants: 1) *Seyyid Taïmoor*.

2) *Seyyid Nadir* etc.

## Ministres.

Wazeer *Sayyid Muhammad bin Assan*; *Seyyid Saïd bin Muhammed*.

## Autres autorités centrales.

Juge supérieur: . . . . .

Commandant en chef des troupes: . . . . .

## Agents diplomatiques à Mascate.

Amérique, États-Unis: *A. Mackirdy*, VC. gén. le Celt., 93, et 1 Dep.C. (Mahomed *Fazel*, 93). — France. *R. Laronce*, 01. — \*Grande-Bretagne.

Ag: pol. et consul: *P. Z. Cox*, 99, capit.

## Notice statistique.

*Superficie*: 194300 kil. c. — *Population*: 1 million. — Mascate (Capitale): 60000 hab.



Commerce.

|             | 1895—96.  | 1896—97.  | 1897—98.  | 1898—99.  | 1899—1900. |
|-------------|-----------|-----------|-----------|-----------|------------|
| Importation | 2 283 760 | 2 879 500 | 2 537 500 | 2 592 300 | 2 600 780  |
| Exportation | 1 419 450 | 1 909 800 | 1 834 500 | 1 697 400 | 1 583 800  |

| Principaux articles d'exportation 1899—1900. (En milliers de dollars.) |     |                    |    |                  |    |
|------------------------------------------------------------------------|-----|--------------------|----|------------------|----|
| Dattes . . . . .                                                       | 630 | Poissons . . . . . | 32 | Perles . . . . . | 50 |
| Etoffes de coton . . . . .                                             | 159 | Fruits . . . . .   | 65 | Sel . . . . .    | 18 |

Mouvement des ports 1900—1901: 464 navires de 193380 tonn.

Orange (État Libre d') — (Oranje-Vrijstaat).

République, indépendante (de la Grande-Bretagne) depuis le 23 févr. 1854. — Constitution du 10 avril 1854, révisée 9 févr. 1866 et 8 mai 1879. Le Corps législatif se compose de 60 membres (1 représentant de chaque chef-lieu de district et 1 de chaque cercle) élus par le suffrage direct du peuple pour 4 ans, renouvelables et rééligibles par moitié tous les 2 ans. Les séances régulières commencent le premier lundi du mois d'avril. Pour le droit électoral il faut avoir l'âge de 21 ans, pour l'éligibilité, celui de 25 ans et être propriétaire de biens immeubles d'une valeur de 500 livres sterling. Le Président de l'État est élu pour 5 ans, également par le vote direct du peuple. — Couleurs nationales: Orange, Blanc. — Pavillon: 8-pt bandes horizontales, alternativement Blanc et Orange, les trois bandes supérieures couvertes en partie, près de la hampe, par les couleurs nationales des Pays-Bas Rouge, Blanc, Bleu. — V. l'édition de 1882, p. 871. — En vertu de sa proclamation du 28 mai 1900, la Grande-Bretagne considère l'État Libre d'Orange comme faisant partie de ses possessions coloniales sous le nom d'Orange River Colony.

Corps exécutif (Uitvoerend Raad).

Président de l'État, 19 févr. 1896—1901 et réélu en 1901: M. Th. Steijn; Membres: A. Fischer, J. B. Hertzog, J. B. Brebner, Olivier (élu 1901).

Consuls à Bloemfontein.

Allemagne, Emp.: le Dr. M. Stollreither. — Amérique, États-Unis: Alfr. Elliott, agt. cons. (97). — Belgique, CG. v. République Sudafricaine; Bloemfontein, ch. des fonct.: O. Frauendorf, 00. — France: Kampfraath, agt. cons., 99. — Pays-Bas, Fauresmith, ch. des fonct.: Ph. J. van der Merwe Olivier 00, et 1 Agt (J. Brill). — Portugal: W. Ehrlich.

Notice statistique.

Superficie. 131070 kil. c.

Population d'après le recensement du 31 mars 1890:

|                            | du sexe masc. | du sexe fém. | Total. |
|----------------------------|---------------|--------------|--------|
| Habitants blancs . . . . . | 40571         | 37145        | 77716  |
| " noirs . . . . .          | 67791         | 61996        | 129787 |
| Total                      | 108362        | 99141        | 207503 |

Répartition de la population blanche d'après le pays d'origine:

|                          |       |                                   |       |
|--------------------------|-------|-----------------------------------|-------|
| État libre . . . . .     | 51910 | Griqualand West . . . . .         | 56    |
| Colonie du Cap . . . . . | 21116 | Europe . . . . .                  | 2549  |
| Transvaal . . . . .      | 1002  | Autres parties du monde . . . . . | 214   |
| Natal . . . . .          | 869   | Total                             | 77716 |

Répartition de la population blanche d'après la confession:

|                         |       |                                    |       |
|-------------------------|-------|------------------------------------|-------|
| Réformés néerl. . . . . | 68940 | Catholiques-rom. . . . .           | 466   |
| Wesleyens . . . . .     | 753   | Israélites . . . . .               | 118   |
| Anglicans . . . . .     | 1853  | Individus d'autr. cultes . . . . . | 1809  |
| Luthériens . . . . .    | 312   | " de religion inconnue             | 8970  |
|                         |       | Total                              | 77716 |

966 Annuaire diplomatique. — Orange. — Ordre de St-Jean de Jérusalem.

*Capitale*: Bloemfontein, 1892: 2115 hab. blancs et 2702 hab. noirs, total 5817 hab.; 1899: ca. 12000 hab.

*Finances.* (En livres sterling.)

|                    | Comptes  |        | Budget |
|--------------------|----------|--------|--------|
|                    | 1897.    | 1898.  | 1899.  |
| Recettes . . . . . | 3 470907 | 899758 | 840455 |
| Dépenses . . . . . | 3 261654 | 956752 | 948523 |

Les principales sources de recettes sont les droits d'importation, les frais d'enregistrement, les impôts sur les fermes et les boissons, le timbre, les licences.

La dette publique en juillet 1899: 460000 livres sterl. La propriété de l'État, comprenant des terres, des chemins de fer, des édifices etc., est évaluée à env. 5 600000 livr. sterl.

*Commerce 1898.* Importation 1 191922, exportation 1 923425 livr. sterl. Le commerce d'exportation a presque exclusivement pour objet la laine. Il faut mentionner aussi les plumes d'autruche, les peaux de bœufs et de brebis, les cornes et les diamants (1898 on en avait exporté pour la valeur de 102660 liv. sterl.). Depuis le 1<sup>er</sup> juill. 1889 l'État libre d'Orange est entré dans une Union douanière avec la Colonie du Cap, à laquelle s'est jointe la colonie de Natal le 20 mai 1898.

*Chemins de fer 1898.* En exploitation 821 km de lignes de l'État.

*Postes 1898.* Nombre des bureaux 41, des agences 159.

*Télégraphes 1898.* Lignes de l'État. Nombre des bureaux: 40; longueur des fils: 8640 kil. — Lignes des chemins de fer: nombre des bureaux: 86; longueur des fils: 1900 kil.

*Armée.*

Les troupes se complètent par des volontaires, qui servent 3 ans sous les drapeaux et en temps de guerre dans la réserve. En temps de guerre tous les citoyens âgés de 18 à 60 ans peuvent être appelés à servir. Dans ce but, ils doivent se tenir continuellement mobiles avec cheval, fusil, munitions et approvisionnement pour 8 jours.

**Ordre de St-Jean de Jérusalem.**

Ordre Souverain de Malte. — Le Grand-Magistère se trouve à Rome depuis 1834. — V. l'édition de 1861, p. 628.

*Grand-Maître.*

Fra J. B. *Ceschi a Santa Croce* (élu Lieutenant du G. M. 14 févr. 1873, Gd-Maître 28 mars 1879).

*Conseil.*

Représentants des Grands Prieurés. Rome: Fra A. *Capranica*, bailli. — Bohême: Fra Joseph *Spangenberg d'Uyternesse*, chev.-profès. — Lombardie et Venise: Fra Ant. *Savorgnan de Brassia*, comm. — Deux-Siciles: Fra *Parisio Perrotti*, comm. — Protecteur de l'Ordre près le Saint-Siège: le card. *Ledóchowski*, bailli. — V. e. et M. pl. près la cour d'Autriche: R. cte de *Hardegg à Glatz*, bailli.

*Autres dignitaires.*

Grands-Prieurs et Receveurs. Langue d'Italie. Gd-Prieur [Rome]: le card. *Rampolla*, bailli; Receveur: Fra A. *Capranica*, bailli. — Lombardie et Venise. Gd-prieur [Venise]: Fra Guido *Sommi-Piccardi*, bailli; Receveur [Milan]: Fra M. *Abertoni*, comm. — Deux-Siciles. Gd-prieur [Naples]: Fra L. *Capecce Minutolo*, bailli; Receveur: Fra F. *Gagliardi*, comm. — Langue d'Allemagne. Bohême. Gd-prieur [Frague]: Fra Guigon de *Thun-et-Hohenstein*, bailli; Receveur [Vienne]: Fra R. de *Hardegg-à-Glatz*, bailli.

Présidents des associations des chevaliers. Prov. Rhénane et Westphalie: L. cte et mqs de *Hoensbroech*, bailli hon. — Silésie: F. cte *Fraschma*, bailli hon. — Grande-Bretagne: B. cte *Ashburnham*, bailli hon. — Espagne (Castille et Aragon): C. E. duo de *Sotomayor*, bailli hon. — France: le cte de *Bohan-Chabot*, bailli hon. — Portugal: le mqs de *Pombal*, bailli hon.

## Paraguay (República del Paraguay).

République, émancipée de l'Espagne depuis 1811 et reconnue indépendante, en dernier lieu par la République Argentine, 7 juin 1866. — Le Paraguay est divisé en 84 départements comprenant 24 districts politiques. — Constitution du 18 nov. 1870. Le Sénat se compose de 13 membres et la Chambre des Députés de 26 membres. Pour le droit électoral il faut avoir l'âge de 18 ans, pour l'éligibilité, comme sénateur, celui de 28 et comme député, celui de 25 ans. Le Président est élu pour 4 ans. — Pavillon: Trois bandes horizontales: Rouge, Blanc, Bleu, la bande du milieu chargée de feuillages en sautoir entourés de cette inscription „República del Paraguay“. — V. l'édition de 1865, p. 875.

*Présidence.*

Président (25 nov. 1898—1902): Emilio *Aceval*. — VPrés.: Hector *Carvalho*.

*Ministres.*

Intérieur: Guillermo de los *Ríos*. — Affaires étrangères et colonisation: J. Cancio *Flecha*. — Finances: . . . — Justice, cultes et instruction publique: Pedro *Bobadilla*. — Guerre: J. A. *Ecurra*, col.

*Autorités provinciales.*

86 chefs de police se trouvant à la tête du même nombre de départements administratifs (Partidos).

Tribunal sup. [Asunción]: 3 membres.

Évêque cath. à Asunción: S. *Bogarín*.

## Corps diplomatique à l'Assomption (Asunción) et consuls.

\*Allemagne, Empire. E. e. et M. pl., . . . 01<sup>1)</sup>, v. Républ. Argentine, corps dipl. — Consul à Asunción: le bar. de *Wangenheim*, 01; *Mangels*, 99, C. et cons. commerc.

Amérique, États-Unis. E. e. et M. pl., 2/VIII. 98, v. Uruguay, corps dipl. — Consul à Asunción: John N. *Ruffin*, 97, et 1 VC: W. *Harison*, 98.

\*Argentine, Rép. E. e. et M. pl.: Lauro *Cabral*, . . . 99; Sec. de lég.: le Dr. Carlos F. *Burgos*. — Consuls à Asunción: *Peдр. Goitia*, CQ., 2/VIII. 00. — Concepcion: G. A. *Gonsales*. — Encarnación: C. *Burmeister*. — Villa del Pilar: Dem. *Cartes*. — Villeta: C. F. *Saguer*, 01. —

<sup>1)</sup> Les dates qui suivent les noms des agents dipl. sont celles de la remise des lettres de créance.

- VC. à Caapucu, Caazapa, Carapeguá, Estanielão, San Jose Mi, Sar Pedro.
- \*Autriche-Hongrie. MR. et CG., . . . ., v. Rép. Argentine, corps dipl. — Consul à Asunción: Chr. *Heisecke*, 2./IV. 89.
- \*Belgique. MR. et CG., 23./XII. 99, v. Rép. Argentine, corps dipl. — Consul à Asunción: A. *Schoch*, 4./III. 98.
- Bolivie. Consul à Asunción: T. *Chacón*.
- \*Brésil. E. e. et M. pl.: le Dr. B. *Iberê da Cunha*, 16./III. 96, abs.; Ch. d'aff.: le 1er secr.: le Dr. *Abilio de Cesar Borges*. — Consul à Asunción: Ed. *Drothe Fasciotti* CG, 99, et 1 Agt; VC. à Concepcion (A. F. *Alves*, 00), Villa Encarnacion (. . .).
- Chili. E. e. et M. pl., 16./VI. 01, v. Uruguay, corps dipl. — Consul à Asunción: A. *Fernandes Montalva*, CG., 01.
- \*Equateur. Consul à Asunción: le Dr. *Enrique Marengo*, 99.
- \*Espagne. E. e. et M. pl., 31./VII. 00, v. Rép. Argentine, corps dipl. — Consul à Asunción: *Nicolas Angulo*, 98.
- France. Ch. d'aff. et CG.: A. E. R. *de Lívio*, 17./VI. 01.
- \*Grande-Bretagne. M. pl., 15./VII. 01, v. Rép. Argentine, corps dipl. — Consul à Asunción: C. W. G. *Gosling*, 99.
- \*Italie. E. e. et M. pl., 2./VIII. 98, v. Rép. Argentine, corps dipl. — Consul à Asunción: le chev. *Ector Gazzaniga*, 01, et 1 VC.: *J. Cerruti*, 00. — Agt à Concepción, Villa Rica.
- Luxembourg, v. Pays-Bas (conv. 6/7 janv. 1880).
- \*Pays-Bas. Consuls à Buenos-Ayres, Ch. d'aff. et CG., 13./VI. 96. — Asunción: Chr. G. *Heisecke*, 11./IV. 89.
- \*Pérou. Consul à Asunción: *Narciso A. Acuña y Lesica*, 9./I. 99.
- Perse. CG., v. Rép. Argentine, corps dipl.
- Portugal. Consul à Asunción: . . . .
- Suède et Norvège. Consul à Buenos-Ayres, CG.
- Suisse. MR., 14./VIII. 99, v. Rép. Argentine, corps dipl. — Consul à Asunción: F. A. *Perret*.
- Uruguay. Consul à Asunción: A. *Silva y Antuña*, CG. — VC. à Concepcion (. . .), San Ignacio (F. *Lachentín*), Villa del Pilar et Humaitá (J. M. *Brisco*).
- Vénézuéla. . . . .

#### Notice statistique.

*Superficie*: 259100 kil. c. — *Population 1900*: 635571, en comprenant 100000 Indiens.

Étrangers résidant au Paraguay 18183, dont 5000 Argentins, 2500 Italiens, 1500 Espagnols, 1250 Allemands, 800 Français, 600 Brésiliens, 600 Suisses, 450 Autrichiens et Hongrois, 200 Anglais.

*Immigration*. 1891: 448; 1892: 539; 1893: 431; 1894: 370; 1895: 243; 1896: ?; 1897: 197; 1898: 337; 1899 jusqu'au 31 mars 1900: 421.

Asunción (capitale) 51719 hab. (1900). — Colonies à la fin de 1897: San Bernardino (col. allemande) 501, Nueva Germania (col. allemande) 72 (1898), Villa Hayes 278, Colonia Nacional 848, Nueva Australia 116 (1901), 25 de Novembre 999 (1898), San Cosme 85 (1901), Colonia Elisa 227 (1898).

#### Finances. (En pesos à 78 c.)

Compte de l'année 1900: Recettes 9866000 (dont douanes 7996489), dépenses 8129139.

Dette publique. Dette intérieure 1898 : 12 086234, dette extérieure 1901 : (dette brésilienne 9 876466, dette argentine 18 423424, dette anglaise 4 946338, bons 2 500000) : 80 746233 pesos.

*Commerce.*

|        |               |                |               |                |
|--------|---------------|----------------|---------------|----------------|
| 1898 : | Importation : | 2 608487 (or). | Exportation : | 2 463294 (or). |
| 1899 : | „             | 2 510690 „     | „             | 2 290752 „     |
| 1900 : | „             | 2 555924 „     | „             | 2 652067 „     |

*Navigation 1900.* Sont entrés dans le port de l'Assomption, venant de ports étrangers : 596, sortis 473 navires.

*Chemins de fer 1901.* En exploitation : 247 kil.

*Postes 1900.* Nombre des bureaux 142, des expéditions (non compris le service de messagerie) 1729878.

*Télégraphes.* Trois lignes en exploitation : 1) Le long du chemin de fer Asunción — Pirapó (240 kil.), 2) d'Asunción jusqu'à Paso de la Patria à la frontière argentine (340 kil.), 3) d'Asunción jusqu'à Villa Hayes, d'Asunción jusqu'à, Arroyos y Esteros Villa Concepcion (300 kil.). Service intérieur 1900 : 35218, service extérieur : 48342 dépêches.

*Armée et flotte.* Armée permanente : 1 bat. d'inf. de 4 comp. à 350 h. ; 1 esc. de cav. de 120 h. ; 1 batt. d'art. de camp. L'inf. est armée du fusil système Winchester. L'art. de forter. a 25 canons de diff. cal. et 50 h. — Les troupes sont répandues dans tout le pays et remplissent, en même temps, les fonctions de la police. En cas de guerre la garde nationale, pour laquelle le service militaire est obligatoire, est appelée sous les drapeaux. — Navires de rivière : 2 petits vapeurs pour le service des ports avec un équipage total de 4 off., 60 matelots et 37 off., 155 soldats de marine.

## Pays-Bas (Nederland).

Royaume. — Monarchie constitutionnelle, héréditaire dans la postérité mâle de la Maison d'Orange-Nassau et après l'extinction de la tige mâle transmissible à la postérité femelle. — Constitution du 29 mars 1814, complétée 24 août 1815, 14 oct. 1848, 5 déc. 1884 et 30 nov. 1887. La Première Chambre des États Généraux se compose de 50 membres âgés au moins de 30 ans, élus pour 9 ans par les États provinciaux parmi les plus imposés, ou les hauts fonctionnaires en service ou en retraite, et renouvelés par tiers tous les 3 ans. La Seconde Chambre comprend 100 membres, élus pour 4 ans par le suffrage direct. Pour le droit électoral il faut être âgé de 25 ans, pour l'éligibilité, de 30 ans. — Pavillon de guerre et de commerce : Trois bandes horizontales : Rouge, Blanc, Bleu.

*Maison de S. M. la Reine.*

Grands-officiers. Aide de camp-gén. : jkhr G. M. *Verspyck*, lt.-gén. en retr. — Gd.-maître hon. : M. W. bar. *du Tour van Bellinckhave*. — Gd.-veneur : J. W. bar. *van Pallandt van Oud-Beijerland*. — Gd. chamb. : K. J. G. bar. *van Hardenbroek van 's-Heeraartsberg en Bergambacht*. — Aide de camp-gén. et chef de la maison milit. : C. H. F. cte *Du Monceau*, lt.-gén. en retr. — Gd.-maître : J. E. N. bar. *Sirtema van Grovestins*. — Gd.-maître des cérémonies : A. J. C. bar. *van Pallandt van Neerwynen*. — Maréchal de la cour : H. A. bar. *Clifford*. — Intendant des palais royaux : jkhr J. P. E. *Hoeufft van Velsen*. — Maître des cérémonies : F. S. K. J. cte *van Randwijck*. — 1er écuyer : C. A. bar. *Bentinck*. — Trésorier : G. Ch. bar. *Snouckaert van Schauburg*. — Dir. des archives de la Maison

- et de la bibliothèque: A. O. bar. *Snouckaert van Schauburg*. — Secrétaire privé: jkhr J. A. G. van *der Staal*. — Conseiller juridique: jkhr E. N. de *Brauw*. — Chambellans: jkhr R. W. J. van *Pabat van Bingerden*, 1er chamb.; H. W. J. E. bar. *Taets van Amerongen*, maître des cérémonies; W. P. cte van *Bylandt*, jkhr W. J. P. van *den Bosch*, jkhr W. F. H. van *de Poll*, maître des cérémonies. — Veneur: R. bar. van *Zuylen van Nijeveld*. — Chapelains de la cour: E. *Bourlier*; G. J. van *der Flier*. — Médecin de la Reine: G. P. van *Tienhoven*. — Médecins de la cour: J. *Coert*, L. *Pot*. — Dir. des affaires de bienfaisance: E. M. A. *Bijleveld*. — Intendant du palais et du domaine du Loo: J. A. van *Steyn*. — Sous-Intendant du palais à Amsterdam: jkhr C. O. Th. *Siz*.
- Aides de camp: E. F. C. H. J. bar. van *Tuyll van Serooskerken*, lt.-col.; jkhr A. S. E. van *Tets*, major; jkhr J. A. G. van *der Staal*, capit. de fréq.; R. J. cte *Schimmelpenninck*, capit.; J. W. P. van *Hoogstraten*, capit., jkhr C. L. van *Suchtelen van de Haare* (de service auprès du Prince des Pays-Bas, duc de Mecklembourg); jkhr F. M. L. van *Geen*, lt. de vaiss.
- Officiers d'ordonnance: J. H. F. cte *Du Monceau*, jkhr R. H. S. G. *Siz*, jkhr A. G. *Sickinghe*, 1ers-lts.
- Grande-maitresse: la baronne van *Hardenbroek van 's-Heeraartsberg et Bergambacht* née ctesse van *Limburg-Stirum*. — Dames du palais: la baronne van *Knobelsdorff van de Gelder en Nijenhuis* née baronne van *Pallandt*, Mme van *Loon* née *Egdius*; Mme A. H. *Groeninx van Zoelen* née van *Poll*, la baronne C. van *Wassenaer van Catwijck* née baronne van *Boetzelaer*; Dames du palais hon.: E. G. baronne van *IJtersum*, jonkvrouw F. L. H. van *de Poll*, la baronne M. J. A. J. Ch. du *Tour van Bellinckhove* née *Huydecooper*. — Dames d'honneur: jonkvrouw A. I. *Juckena van Burmania* baronne *Rengers*, la baronne C. E. B. *Stoet van Marzveid*, jonkvrouw M. A. *Snoeck*; Dame d'honneur hon.: la ctesse C. A. A. E. *Du Monceau*.
- Maison de S. M. la Reine-Mère.*
- Intendant de la Maison: jkhr S. M. S. de *Rantis*. — Maréchal de la cour: jkhr R. S. W. van *Weede*. — Trésorier et chamb.: jkhr G. J. van *Tets*. — Intendant du palais et du domaine Soestdijk: L. W. *Groeneveldt*. — Chamb.: M. J. chev. *Pauw van Wieldrecht*. — Médecin de la cour: S. *Greidanus*.
- Dames du palais: la baronne douairière *Schimmelpenninck van der Oije* née *Steengracht*; la ctesse douair. van *Lynden van Sandenburg* née baronne van *Boetzelaer*, faisant fonction de gde-maitresse; la ctesse *Du Monceau* née vicomtesse de *Forestier*; Mme la douair. *Insinger* née van *Loon*; la baronne douair. van *Gollstein van Oldenaller* née *Boreel* van *Hogelanden*; Mme la douair. van *Lennep* née *Deutz van Assendelft*. — Dames d'honneur: la baronne E. G. van *IJtersum*, première D. d'h. — Dame du palais hon.: jonkvrouw F. L. H. van *de Poll*. — Dame d'honneur hon.: la ctesse Th. van *Limburg-Stirum*.
- Maison du Prince des Pays-Bas, duc de Mecklembourg.*
- Aides de camp: C. C. *Zegers Rijser*, lt. de vaiss. (abs.): jkhr C. L. van *Suchtelen van de Haare*, capit. (y. ci-dessus); jkhr C. *Hooft Graafland*, lt. de vaiss. — Secrétaire privé et trésorier: H. A. C. L. baron von *Engel*.
- Conseil supérieur de noblesse.*
- Prés.: A. bar. *Schimmelpenninck van der Oije van de Poll en Nijenbeek*.  
Secr.: jkhr D. *Eutgers van Rosenberg*.
- Chancellerie des Ordres néerlandais.*
- Chancelier: jkhr G. M. *Verspyck*, lt.-gén. en retr.

**Ministère du 27 juill. 1901.**

**Affaires étrangères:** le Dr. en droit R. *Melvil* bar. de *Lynden*. — Justice: le Dr. J. A. *Loeff*. — Intérieur: le Dr. A. *Kuyper*. — Marine: G. *Kruys*, v.-am. — Finances: J. J. I. *Harte* van *Tecklenburg*. — Guerre: J. W. *Bergensius*, lt.-gén. — Waterstaat, commerce et industrie: le Dr. J. C. de *Mares Oyens*. — Colonies: le Dr. T. A. J. van *Asch* van *Wyk*.  
**Ministres d'État:** *Æ.* bar. *Mackay*, jkhr J. *Æ.* A. van *Pankhuys*, J. G. *Gleichman*.

**États Généraux.**

**Première Chambre.** Prés. 1901/02: A. van *Naamen* van *Eemnes*.  
**Seconde Chambre** (élus en 1901: 27 libéraux, 26 cathol., 30 protest., 7 démocrates-socialistes, 8 démocrates, 3 chrét.-histor.). Prés.: *Æ.* baron *Mackay*; VPrésidents: L. P. bar. *Michiels* van *Verduynen*, le jkhr J. *Röell*.

**Conseil d'État.**

Prés.: la Reine. — VPrés.: jkhr J. W. M. *Schorer*. — Membres: C. J. A. *Heydenryck*, jkhr J. F. van *Humalda* van *Eysinga*, jkhr W. F. *Roohussen*, P. F. *Hudrecht*, J. C. O. den *Beer* *Poortugael*, lt.-gén. en retr.; J. P. R. M. de *Nerée* van *Babberich*, T. M. C. *Asser*, P. ten *Bosch*, v.-am. en retr.; jkhr H. van der *Wijk*, U. H. *Huber*, J. P. *Moltzer*, J. van *Gennep*, J. E. *Henny*, Th. L. M. H. *Borret*. — Secr.: G. *Royaards*.

**Cour des Comptes.**

Prés.: E. W. J. bar. *Siz* van *Oterleek*. — Membres: C. M. van *Vitet*, J. L. *Becking*, jkhr S. M. S. de *Savornin Lohman*, jkhr J. A. *Sandberg*, J. L. *Le Bron* de *Vezaia*, Th. Ph. bar. *Muckay*. — Secr.: jkhr J. H. van *Keenen*.

**Cabinet de la Reine.**

Dir.: Jkhr P. J. *Vegelin* van *Claarbergen*.

**Départements ministériels et autres autorités centrales.**

**Affaires étrangères.** Secr.-gén.: . . . — Chef du cabinet du min.: jkhr J. *Loudon*, secr. de lég. — Protocole: Dir. D. bar. van *Hogendorp*. — Chefs de division. Affaires politiques: J. A. M. H. *Pyle*; aff. commerciales: S. *Hannema*, admin.; de la comptabilité: W. de *Lorm*; du secrétariat gén.: D. O. van *Duysberg*. — Commission pour les examens diplomatiques: Prés.: T. M. C. *Asser*; pour les examens consul.: J. P. R. *Tak* van *Poortvliet*.

**Justice.** Secr. gén.: jkhr P. J. van *Beyma*. — Chefs de div.: du droit civil et droit commercial: A. D. W. de *Vries*, cons.; du droit public, droit international, droit criminel: F. W. J. G. *Snijder* van *Wissenkerke*, cons.; Prisons: M. C. *Feith*; Comptabilité: A. W. *Carrière*.

**Haute-Cour de justice** (Hooge Raad). Prés.: F. B. *Coninck Liefsting*, en même temps prés. de la chambre pour les aff. civiles; VPrés.: J. J. van *Meerbeke*, en même temps prés. de la chambre pour les affaires pénales. — 12 à 14 conseillers. — Procureur gén.: C. *Folís*. — Avocats gén.: T. J. *Noyon*; jkhr A. J. *Bethaan Macaré*, B. *Ort*.

**Haute-Cour de justice milit.** [Utrecht]. Prés.: G. H. van *Bolhuis*. — Avocat fiscal: P. *Verloren van Themaat*.

**Intérieur.** Secr. gén.: H. J. *Dijkmeester*; Conseiller pour le service sanitaire: W. P. *Ruyssch*; Conseiller pour les assurances sur la vie: M. *Henriquez Pimentel*. — Chef du cabinet du min.: J. W. E. *Scheltus*. — Chefs de div. Affaires gén. et comptabilité: G. W. van *Kempens*; Secrétariat: Aug. *Belinfante* jeune; Administration intér.: A. F. bar. van *Lyn-den*, admin.; Milice nationale et schutteryen: L. F. G. P. *Schreuder*;

- Instruction: A. P. Huber; Beaux-arts et sciences: J. A. Boyer; Travail et fabriques: J. W. S. A. Versteeg, admin.
- Commission centrale de statistique. Prés.: A. Kerdyk. — Bureau central de statistique. Dir.: C. A. Verriyn Stuart. — Conservateur des archives du Royaume: jkhr Th. H. F. van Riemsdijk. — Bibliothécaire: W. G. C. Bijvoenk. — Cabinet des médailles [La Haye]. Dir.: H. J. de Dompierre de Chauvepied. — Cabinet de peintures. [La Haye]. Dir.: A. E. Breëus. — Musée national [Amsterdam]. Dir. en chef: jkhr B. W. F. van Riemsdijk. — Musée d'histoire naturelle [Leyde]. Dir.: F. A. Jenfink. — Musée des antiquités [Leyden]. Dir.: W. Pleyte. — Musée d'éthnographie [Leyden]. Dir.: J. D. E. Schmeltz.
- Marine. Secr. gén.: L. A. Dittlof Tjassens; Aide de camp du ministre et chef du cabinet: J. B. A. Jonckheer, lt. de vais. — Chefs de division. Matériel: C. L. Loder, dir. des constructions navales; Personnel: W. J. Derx, capit. de vais.; Soldes, approvisionnements etc.: J. W. Groeneyk, Insp. en chef de l'administr. de la marine; Piloterie: J. C. de Ruyter de Wildt, c.-am.; Hydrographie etc.: C. J. de Jong, capit. de vais.; Comptabilité: A. W. de Groot.
- Finances. Secr.-gén.: F. S. K. J. de van Randwijck; Conseiller: G. Oorthuys — Administrateur du trésor général: E. J. H. Putijn. — Dir. gén. des contributions directes et des accises: H. J. Moll, Insp. gén.: J. H. Drielsma, H. Damsté. — Administration de l'enregistrement, hypothèques et cadastre: J. C. Bouman. — Administration des domaines: H. E. E. Lagerwey. — Fonds ecclésiastiques: N. G. Nieuwenhuisen. — Dir. de la dette nationale: J. L. van Verré — Maître de la Monnaie: H. L. A. van den Wall Bake. — Banque néerlandaise. Prés.: N. P. van den Berg.
- Guerre. Secr. gén.: J. A. Kramer; Aide de camp du ministre: A. J. Doorman, capit. — Chefs de division. Secrétariat: H. C. P. de Bruns, cons.; État-major-gén.: W. A. T. de Meester, maj.; Personnel: H. E. Kleyn, cons.; Artillerie: I. J. van Dam, maj.; Génie: H. F. W. Becking, lt.-col.; Intendance: J. F. de Meester, major; Milice et schutterij: F. E. L. A. Abel, cons.; Administration milit.: J. A. Kroef, lt.-col.; Archives: jkhr W. B. C. Dibbets.
- Waterstaat, commerce et industrie. Secr.-gén.: jkhr G. de Bosch Kemper. — Conseillers: W. T. Koster, J. M. Hoog. — Chefs de divis. Waterstaat. Aff. techn.: F. Doffegnies; Aff. admin.: H. A. Hooft. — Commerce et industrie: jkhr S. van Oüters. — Agriculture: Dir.-gén.: J. H. Lorink. — Chemins de fer: jkhr E. van Oüters. — Comptabilité: H. F. Bordeuijk.
- Insp. en chef des travaux publics: W. F. Leemans. — Prés. du Conseil des chemins de fer: J. Ph. van Bossé.
- Postes et Télégraphes. Dir.-gén.: J. P. Havelaar.
- Colonies. Secr.-gén.: A. E. Elias. — Chef du cabinet du min.: J. J. Park. — Chefs de div. Justice, instruction publ., cultes et industrie: A. Loudon; Finances et personnel: A. A. de Vries; Intérieur et travaux publ.: J. Th. Viehoff. — Indes occidentales: J. H. Elias. — Armée et marine: jkhr J. D. Siz, cons.; Comptabilité: A. Mondt; Pensions: F. J. Haus; Matériel: C. R. van Lennep; Statistique et bibliothèque: P. J. Bousomeester; Bureau technique: G. B. H. F. Alpherts.
- Autorités ecclésiastiques centrales. Commission synodale gén. de l'Église réformée. Prés.: G. J. van der Plier. — Commission de la Confrérie des Remonstrants. Prés.: O. P. Tiele. — Synode gén. des Églises réformées dans les Pays-Bas. Prés.: J. van Andel. — Synode



de l'Église évangélique-luthérienne. Prés.: H. O. Lohr. — Société de l'Église évang.-luth. (Hersteld). Prés.: J. H. Schwöll. — Société de l'Église israélite néerlandaise. Prés.: F. S. van Nierop. — Société de l'Église israélite portugaise. Prés.: A. Teixeira de Mattos.  
 évêques cathol.-romains. Utrecht: H. van de Wetering, archev.; Bois-le-Duc, Bréda, Harlem, Ruremonde.  
 évêques vieux-cath. Utrecht: G. Gul, archev.; Deventer, Harlem.

#### Autorités provinciales.

Commissaires. Brabant septentrional: A. E. J. bar. van Voorst tot Voorst. — Drenthe: jkhr P. J. van Swinderen. — Frise: B. Ph. bar. van Harinxma thoe Slooten. — Gueldre: J. H. M. bar. Mollerus van Westkerke. — Groningue: C. C. Geertsema. — Hollande méridionale: J. G. Patyn. — Hollande septentrionale: G. van Tienhoven. — Limbourg: jkhr G. L. M. H. Ruys de Beerenbrouck. — Overijssel: P. Lycklama à Nijeholt. — Utrecht: A. bar. Schimmelpenninck van der Oije van de Poll et Nijenbeek. — Zélande: A. J. Roest.

#### Armée.

État-major-général. Chef: A. Kool, lt.-gén.; Dir. des travaux topographiques: O. A. Eckstein.  
 Inspecteurs etc. Inf.: C. O. van Kesteren, lt.-gén. — Cav.: E. A. Wuppermann, maj.-gén. — Art.: C. L. W. Moorrees, lt.-gén. — Génie: F. M. van Panthaleon bar. van Eck, maj.-gén. — Surintendant: F. A. Thomès, maj.-gén. — Instruction milit.: J. T. T. C. van Dam van Isselt, maj.-gén. — Service de santé: W. T. Philipsen, maj.-gén.  
 Commandants des divisions. 1re div. [La Haye]: W. B. J. Duyker, maj.-gén. — 2e div. [Arnhem]: A. J. Frins, maj.-gén. — 3e div. [Bréda]: W. G. F. Snijders, maj.-gén.  
 Commandants des positions. Amsterdam: P. C. Kool, maj.-gén.; — Position dite „Nieuwe Hollandsche Waterlinie“ [Utrecht]: J. N. Roelants — Position dite „het Hollandsch Diep en 't Volkerak“ [Bréda]: A. R. Krayenhoff van de Leur, maj.-gén. — Gouv. de la Résidence Royale: F. G. A. Van Ermel Scherer, maj.-gén.

#### Marine.

Chef d'état-major: A. P. Tadema, c.-am.  
 Commandants des directions. Amsterdam: P. Zegers Veeckens, c.-am.; — Hellevoetsluis: W. J. P. van Waning, c.-am.; — Willemsoord (Helder): F. K. Engelbrecht, v.-am.  
 Commandant de l'inf. de marine: J. H. van Wely, col.; Intendant de l'admin.: J. Allot, lt.-col.  
 Insp. du service de santé: L. P. Gijaberti Hodenpijl.

#### Colonies.

Indes Orientales. Gouv.-gén., comm. en chef: W. Rooseboom.  
 Conseil. Prés.: le gouv.-gén.; VPrés.: le Dr. Th. H. de Meester; Mbrs: J. C. Th. Kroesen, le Dr. J. C. Mulock Houswer, W. J. M. Michielsen, P. M. L. de Bruyn Prince.

#### Autorités centrales.

Secrétariat-gén. Secr.-gén.: le Dr. O. B. Nederburgh. — 1er secr. de gouv.: le Dr. J. W. Th. Cohen Stuart; 2e secr. de gouv.: D. F. W. van Rees, J. Paulus.  
 Cour des comptes. Prés.: H. K. J. van den Bussche.  
 Marine. Comm. et chef du dép. de la marine: F. J. Stoichuyzen, v.-am. — Établ. de marine à Sourabaya: H. Velthuyzen, dir. gén.; Observatoire de magnét. et de météorol.: le Dr. S. Figée, dir.

- Armée.** Comm. et chef du dép. de la guerre: H. C. P. *de Brwyn*, lt.-gén. — État-major: G. W. *Beeger*, maj.-gén.; Inf.: C. H. F. *Bices*, maj.-gén.; Cav.: jkhr L. J. *de Villeneuve*, lt.-col.; Art.: W. *Boetjs*, maj.-gén.; Génie: A. J. J. *Staal*, maj.-gén.; Intend.: J. H. *de Sauvage*, col.; Service de santé: C. J. *de Freytag*, col.
- Dép. de la justice.** Dir.: le Dr. S. J. *Lagerwey*. — Tribunal suprême. Prés.: le Dr. H. *van Dissel*; VPrésidents: le Dr. J. J. F. *van Hamel*, le Dr. W. A. P. F. L. *Winckel*, W. J. A. *Wümar*, A. C. J. *Heifrich*; Proc.-gén.: le Dr. J. F. *Phitzinger*.
- Intérieur.** Dir.: P. C. *Arends*. — Cons. scient. pour la culture du café: le Dr. W. *Burck*; Inspect. en chef des forêts: A. E. J. *Bruiasma*; Insp. en chef des cultures: H. J. W. *van Lawick van Pabst*.
- Instruction publ., cultes et industrie.** Dir.: le Dr. J. H. *Abendanon*. — Eglise protest. dans les Indes Orient.: le Dr. J. *Sibenius Trip*, prés. — Eglise cath.: E. S. *Luypen*, évêque tit. d'Oropo, vicaire apostol. — Jardin botanique à Buitenzorg. Dir.: le prof. Dr. M. *Treub*. — Mines: D. *de Jong Han*, ing. en chef. — Conseiller pour les affaires indigènes et arabes: le Dr. C. *Snouck Hurgronjs*.
- Travaux publics.** Dir.: . . . ; Chemins de fer et machines à vapeur: S. A. *Schaafsma*, insp.-gén.; Postes et télégr.: J. *Berman*, insp. en chef; Chemin de fer des houillères dans l'île de Sumatra (côte Ouest): H. F. *van Stiprian Luisicus*, ing. en chef par int.
- Finances.** Dir.: H. J. M. *Baumann*. — Régie de l'opium: A. A. *de Jongh*, chef; Banque de Java: J. *Reysenbach*, prés.

#### Autorités provinciales.

- Java.** Résidents. Bantam: J. A. *Hardeman*. — Batavia: Ch. E. *Bakhuizen v. d. Brink*. — Krawang: H. *de Chauvigny de Blot*. — Préranger: jkhr E. Th. Th. H. *van Benthem van den Bergh*. — Chérifon: J. W. *Mesman*. — Tegal, ch. des fonct.: H. E. *Steinmets*. — Pekalongan: H. E. *Steinmets*. — Semarang: P. F. *Sythoff*. — Japara, ch. des fonct.: C. A. *Hogenraad*. — Rembang: . . . — Sourabaya: L. C. A. F. *Lange*. — Madoura: D. H. *Fraenkel*. — Pasourouan: G. J. P. *Valette*. — Probolinggo, ch. des fonct.: G. J. P. *Valette*. — Besouki: J. R. *Couperus*. — Banyoumas: . . . — Bagelen: . . . — Kedou: . . . — Djokjakarta: J. A. *Amenf*. — Sourakarta: W. *de Vogel*. — Madioun: J. J. *Donner*. — Kediri: C. J. *de Jaager*.
- Sumatra.** Côte Ouest. Gouv.: A. M. *Joekes*. — Haut-Pays de Padang: A. K. *Derx*. — Résidents. Tapanoull: L. C. *Welsink*. — Benkoulèn: J. F. H. *Schults*. — Lampong: J. B. *Neumann*. — Palembang: I. A. *van Bijn van Alkemade*. — Atchin et dépendances. Gouv.: J. B. *van Heuts*, lt.-gén. — Côte Est. Résid.: H. A. *van der Steenstraten*.
- Bornéo.** Côte Ouest. Résid.: H. P. A. *Bakker*. — Côte du Sud et Est. Résid.: C. A. *Kroesen*.
- Célibes.** Célèbes et dépendances. Gouv.: G. W. W. O. bar. *van Hoëvell*. — Menado. Résid.: E. J. *Jellema*. — Banks et dépend.: E. A. T. *Weber*. — Riou et dépend.: V. L. *de Lannoy*. — Billiton. Rés. suppl.: M. H. *Witbois Feugen*. — Amboine Résident: E. *van Assen*. — Ternate et dépend.: le Dr. D. W. *Horst*. — Timor et dépend.: J. *Vijzelaar*. — Ball et Lombok: J. *Eschbach*.
- Indes occident.** [Surinam]. Gouverneur: W. *Tonckens*. — Conseil privé. Prés.: le gouv.; VPrés.: J. W. *van Oosterzee*; 3 mbres. — Conseil colon. Prés.: C. J. *Heylidy*; VPrés.: A. *Salomons*; 11 mbres. — Admin. des fin.: A. G. *van Wieringen*. — Secr. du gouv.: O. F. *Schock*. — Agent-

- gén. pour les affaires d'immigration: G. H. *Barnet Lyon*. — Inspect. de l'instruction publ.: H. D. *Benjamins*. — Service de santé. Inspect.: A. *Salomons*. — Travaux publ. Chef: D. H. *Havelaar*. — Service maritime colonial. Chef: A. E. J. W. *Juta*.
- Cour de justice. Prés.: D. *Juda*; 4 mbres. — Procureur-gén.: J. W. van *Oosterzes*. — Avocat-gén.: P. *Hofstede Crull*.
- Comm. de l'armée coloniale: H. A. *Brouwer*. — Service de santé milit. Chef: O. A. *Peters*.
- Curaçao*. Gouv. [*Curaçao*]: jkhr J. O. *de Jong van Beek en Donk*. — Cons. privé. Prés.: le gouv.; VPrés.: le proc.-gén. (v. ci-dessous); 8 mbres. — Cons. col. Prés.: le gouv.; VPrés.: le proc.-gén.; 11 mbres. — Administr. des finances: F. J. *Olivier*. — Secr. du gouv.: C. C. J. *van Romondt*. — Travaux publics. Dir.: M. J. *Selhorst*. — Service de santé. Insp.: H. *Ferguson*. — Instruction publ. Conseil de 7 mbres.
- Cour de justice. Prés.: R. M. *Ribbius*; 4 mbres. — Proc.-gén.: T. J. A. *Nuyens*.
- Commandant de la marine: A. W. F. O. *van Woerden*, capit. de frég.
- Armée coloniale. Commandant: M. *Verkouteren*. — Service de santé milit.: P. K. Th. *Lens*.

## Corps diplomatique à la Haye et consulats.

- \*Allemagne, Emp. E. e. et M. pl. [8 Lange Vijverberg]: le cte de *Pourtalès*, 29./XII. 99<sup>1)</sup>, cons. int. de lég.; 1er Sec. de lég.: de *Prollius*, cons. de lég.; 2e secr.: le bar. de *Luttwits*; détaché à la lég.: le cte et noble sgr. de *Lippe-Biesterfeld*, lt.; Chanc.: C. *Schneider*, cons. de cour; *Westphal*. — Consuls à Amsterdam: D. *Gillet*, cons. int. act. de lég. et CG., 95, et 1 att.: le Dr. *Goes*, VC. — Groningue: Rh. *Fethi*, et 1 agt. — Flessingue: J. I. L. *Gruber*. — Nimègue: F. C. W. *Noorduyn*, gér. 99. — Rotterdam: M. de *Loehr*, 01. — VC. à Harlingue (S. *Hannema*), Helder (G. *Buhse*), Maastricht (L. *Haex*, jeune, 00), Terneuzen (L. *Schalk*), Terschelling (D. *Eedeker*), Tiel (H. Helder C. *Dresselhuys*); Ags à Brouwershaven, Delfzijl, Dortrecht, Hellevoetsluis, Maasluis et Hoek van Holland, Schiedam et Vlaardingue, Zierikzee. — Colonies. Batavia: de *Syburg*, CG., 99. — Curaçao: T. C. *Fensohn*. — Macassar: C. *Becker*, 97. — Medan (Sum.): C. *Hick*, 97. — Padang: J. *Schild*. — Paramaribo: E. A. *Cabell*. — Samarang: F. A. Th. *Warnecke*. — Sourabaya: E. G. E. *Rose*. — VC. à Menado à Célèbes (F. *Buddeberg*).
- Amérique, États-Unis. E. e. et M. pl. [1 Lange Voorhout]: Stanford *Nevel*, 19./VIII. 97; Sec. de lég.: J. W. *Garret*. — Consuls à Amsterdam: Frank D. *Hill* et 1 V. et Dep.C. — Rotterdam: S. *Listoe*, 97, et 1 V. et Dep.C. — Ags à Flessingue, Schiedam. — Colonies. Batavia: B. S. *Rairden*, 00. — Curaçao: E. H. *Cheney*, 99, et 1 VC. — St-Martin: D. C. *van Romandt*, 76, et 1 VC.; W. F. C. L. A. *Netherwood*, 98. — Ags à Bonaire, Macassar, Padang, Samarang, Sourabaya, St-Eustatius.
- \*Argentine, Rép. E. e. et M. pl., 17./VIII. 01, v. Grande-Bretagne, corps dipl. — Consuls à Amsterdam: J. *Vink*, 88. — La Haye: . . . — Rotterdam: jkhr O. *Beuchlén*, CG., 22./IV. 90. — Colonies. Sourabaya: T. A. *Stibbe*.
- \*Autriche-Hongrie. E. e. et M. pl. [4 Lange Vyverberg]: A. *Okolicsányi* & *Okolicsna*, 12./XII. 94, chamb. et cons. privé; Sec. de lég.: le Dr. J. cte *Forgach de Ghymes et Gács*; Chanc., ch. des fonct.: B. *Stadler*, lt. de rés. — Consul à Amsterdam: le Dr. A. bar. de *Hammer-Purgstall*,

<sup>1)</sup> Les dates qui suivent les noms des agents dipl. sont celles de la remise des lettres de créance.

97. — Rotterdam : F. d'Oversee, 01, et 1 VC : J. Doppelmann. — VC à Flessingue (C. R. C. Wéaut). — Colonies. Batavia : M. Wopatenski, 01, et 1 VC : A. L. J. Penn. — VC à Sourabaya (E. H. T. Quellkurst, 99.
- \* Belgique. E. e. et M. pl. [8 Oranjestraat] : E. de Grelle Rogier, 3./XII. 94 ; Cons. de lég. : Sainetelotte ; Secr. de lég. de l'rc cl. : A. Garnier-Heldewier. — Consuls à Amsterdam : J. Steburgh, CG., 83, et 1 VC : V. Insinger. — Bois-le-Duc : J. A. H. van Rijkjevoersel. — Dordrecht : J. van Oldenborgh, 64. — Flessingue : . . . — Groningue : . . . — Leeuwarde : D. Harmens, 88. — Maëstricht : Schols van Beethoven, 00. — Rotterdam : F. Huyebroek, 99. — Terneuzen : A. van den Oever, 92. — Tiel : J. J. Tilanus, 95. — Zwolle : J. M. bar. van Voorat tot Voorst, 85. — VC à Breda (O. van Pelt Keunen), Helder (W. van Neek, 00), Texel (H. Moojen, 00) ; Ags à Hansweert, Ymuiden. — Colonies. Batavia : A. E. Lauwers, VC., gér. du Coll., 00 ; A. C. van der Hout, 92. — Curaçao : S. Sedor le jeune, 81. — Macassar, ch. des fonct. : H. Bauer, 00. — Padang : K. H. H. van Bennekom. — Paramaribo : C. G. Otie, 98. — Samarang : A. W. Knoops, 98. — Sourabaya : E. Schuurvenberger, 00. — Surinam : F. van der Heyde, CG., 00.
- \* Bolivie. Consul à Rotterdam : A. N. C. S. van Buren, 94.
- Brésil. E. e. et M. pl., 26./IX. 99, v. Grande-Bretagne, corps dipl. — Consul à Rotterdam : P. de Araujo Lima Guimaraes, 01, et 1 VC : W. J. Kraemer, 00. — VC à Amsterdam (N. R. Leeuw, 00).
- \* Chili. Consuls à Amsterdam : G. Warnderink Vinks, 93. — Delft : J. Kraus, 98. — Rotterdam : . . .
- Chine. E. e. et M. pl., 12./IV. 98, v. Emp. d'Allem., corps dipl.
- Colombie. Consuls à Amsterdam : F. Briz, 3./I. 88. — Rotterdam : . . . — Colonies. Sourabaya : . . . ; Curaçao : M. Becerra, 00, et 1 VC : M. de Sola.
- \* Congo, État Indépendant du. Consuls à Amsterdam : E. H. Orone, 95. — Rotterdam : J. Visser Jackson, 86. — Terneuzen : van der Oever, 01.
- \* Costa-Rica. Consuls à Rotterdam : S. J. R. de Monchy, 94. — Colonies. Curaçao : M. S. L. Maduro.
- Danemark. Consuls à Amsterdam : J. Boot, 90. — Rotterdam : . . . , CG., et 1 VC : L. Kirchheimer, 70. — VC à Delfzijl, Dordrecht, Harlingen, La Haye, Nieuwe Diep, Schiedam, Terneuzen, Vlaardingen, Zaandam. — Colonies. Batavia : E. G. Müller, 92. — Curaçao : B. J. Dalvoile, 99. — Menado (Célèbes) : O. van Laer, 89. — Padang : K. H. H. van Bennekom, 99. — Paramaribo : O. Harkon, 94. — VC à Macassar (H. Pfeiderer, 99), Samarang, Sourabaya.
- Dominicaine, Rép. Consuls à Amsterdam : A. B. Hellmund, 85. — Rotterdam : J. Hymans van Veendaal, 85. — Colonies. Curaçao : de Castro, 00.
- Équateur. Consuls à Amsterdam : J. B. I. Westenberger, 99. — Rotterdam : . . . — Colonies. Curaçao : J. Lopes Penha.
- \* Espagne. E. e. et M. pl. [4 Kneuterdijk] : A. de Baguer, 28./I. 95, chamb. ; Secr. : S. Fernandez Vallin. — Consuls à Amsterdam : G. A. Hienfeld, 88. — Rotterdam : F. Telzidor et 1 VC. — VC à Almelo, Arnhem, Flessingue et Middelburg, Groningue, Helder, Leeuwarden, Scheveningue, Terneuzen. — Colonies. Curaçao : Morris E. Curiel, 96, et 1 VC : F. de Casas y Gancedo, 01.
- \* France. E. e. et M. pl. [8 Korte Voorhout] : J. R. Baylin de Monbel, 17./III. 00 ; 1<sup>er</sup> secr. de lég. : le cte de Ségur d'Aguesseau ; Se secr. : Jarrousse de Sillac ; Att. milit. : Gallet, lt.-col. Chanc., ch. des fonct. : C. Guillet, C. hon. — Consuls à Amsterdam : P. J. B. E. Aussy, CG., 01. — Rotterdam : A. C. Laurent-Cochelet, CG., 01. — Ags à Bols-

- le-Duc, Brouwershavn, Dordrecht, Egmond, Flessingue, Groningue, Harlingue, Helder, Leeuwarden, Maastricht, Tiel. — Colonies. Batavia: *O. de Contouly*, CG., 00. — Ags à Curaçao, Macassar, Padang, Paramaribo, Samarang, Sourabaya, Tjilatjap.
- \*Grande-Bretagne. E. e. et M. pl. [12 Hooge Westeinde]: Sir H. *Howard*, 27./X. 96; Secr. de lég.: A. F. G. *Leveson-Gower*; 2e secr.: le cte de *Granville*; Att. milit., v. Belgique, corps dipl.; Att. nav.: A. W. *Ewart*, capit. de corv.; Att. commercial, v. Allem., corps dipl.; Chapelain: H. *Ratford*. — Consuls à Amsterdam: W. *Robinson*, 82, et 1 VC.: F. A. *Chambers*, 01. — Rotterdam: H. *Turing*, 01, et 1 VC.: J. W. *van Dyk*. — VC. à Dordrecht, Flessingue, Groningue, Harlingue, Helder, La Haye, Texel; Ags à Brouwershaven, Hellevoetsluis, Maassluis, Terneuzen, Ymuiden. — Colonies. Batavia: H. V. S. *Davidis*, 96. — Curaçao: J. *Jesurun*, 92. — Surinam (Paramaribo): J. R. W. *Pigott*, 98, et 1 VC.: . . . — VC. à Balek Pappan, Nickerie, Samarang, Sourabaya.
- \*Grèce. Ch. d'aff. par int., v. Grande-Bretagne, corps dipl. — Consuls à Amsterdam: R. *Lehmann*, CG., 98. — Rotterdam: F. *Cohen*. — Agt à Flessingue.
- \*Holl. CG., v. Belgique, corps dipl. — Amsterdam: W. A. J. *Schermer-Voest*, 14./VII. 88. — Colonies. Curaçao: J. V. *Monsanto*, 00.
- \*Italie. E. e. et M. pl. [2 Paleisstraat]: F. bar. *Galvagna*, 21./V. 00; Secr. de lég.: le cte A. de *Bosdair*. — Consuls à Amsterdam: H. *van Dam*, 91, et 1 VC. — Rotterdam: J. *Hudig*, 63, et 1 VC. — Ags à Brouwershaven, Dordrecht, Egmond, Flessingue, Groningue, Harlingue, Helder, Scheveningue (H. *van den Bosch*), Schiedam. — Colonies. Batavia: P. *Landberg*, 86. — Curaçao: H. E. *Cohen-Henriques*, 69. — Paramaribo: H. *Benjamins*, 87. — Ags à Padang, Samarang, Sourabaya.
- \*Japon. E. e. et M. pl. [14 Rijn str.]: *Mitsuhashi* Nobonkata, 3./V. 01; Secr. de lég. de 2e cl.: *Sasano* Otojiro; de 3e cl.: *Méoura* Yagoro; Chanc.: *Nujema*, K. — Consul à Amsterdam: B. H. *Schröder*, 94.
- \*Libéria. Consuls à Amsterdam: H. *Hesse*. — La Haye: le Dr. H. P. N. *Muller*, CG., 89. — Rotterdam: G. H. *Mees*, 01.
- Luxembourg. Consul à Amsterdam: . . . , CG.
- \*Mexique. E. e. et M. pl., 7./XII. 99, v. Belgique, corps dipl. — Consuls à Amsterdam: L. E. C. G. *Wertheim-Aymes*, 17./V. 97. — Rotterdam: W. *Carp*, 96.
- Monaco. Consuls à Amsterdam: W. M. M. *Diepenbroek*, 95. — La Haye: G. H. A. N. *Rietstap*, CG., 81. — Rotterdam: E. J. de *Kuyper*, 89, et 1 VC.: L. *Carp*.
- Orange, État libre d'. CG. à la Haye: le Dr. H. P. N. *Muller*, 97, E. e.
- \*Paraguay. Consul à Amsterdam: S. J. H. *Gomperts*, 86. — VC. à Rotterdam (G. W. *Liartlaub*, 86).
- \*Pérou. Consuls à Amsterdam: J. Herm. *Schröder*, 88. — Rotterdam: J. C. *Veder*, 98.
- Persé. MR.: *Samad* Khan Momtaz es Saltaneh, gén., . . . 01. — Consuls à Amsterdam: H. *Hesse*, CG., 73, et 1 VC.: L. *Hesse*, 73. — Rotterdam: F. P. *Böpcke*, 86.
- \*Portugal. E. e. et M. pl. [2 Tournooiveld]: le cte de *Seix*, 9./V. 96. — Consul à Amsterdam: G. *Rosenthal*, CG., 77. — VC. à Arnhem, Bois-le-Duc, Dordrecht, Flessingue, Groningue, Harlingue, Helder, Leeuwarden, Maastricht, Rotterdam, Vlaardingue, Zwolle. — Colonies. Batavia: H. R. *du Moesch*, 94. — Macassar: G. A. P. *Brender a Brandis*, 88. — Paramaribo: H. *d'Angremond*, 94. — Sourabaya: P. F. E. *Blavet*, 94.

- \*Roumanie. E. e. et M. pl. : J. N. *Papiniu*, 19./VIII. 98; 2<sup>e</sup> secr. : K. *Langa-Bascaso*. — Consuls à Amsterdam : A. J. van *Oostveen*, 91. — Dordrecht : W. *Kolkman*, 00. — La Haye : E. L. A. *Penn*, 00. — Rotterdam : O. G. *Remmenhölter*, CG., 92.
- \*Russie. E. e. et M. pl. [1 Korte Voorhout] : O. de *Struve*, 11./I. 98, cons. privé act.; 1<sup>er</sup> secr. de lég. : A. E. de *Bérends*, cons. d'Etat act.; 2<sup>e</sup> secr. : H. *Gambé*, assess. de coll.; Att. milit., v. Belgique, corps dipl.; Att. nav., v. Emp. d'Allem., corps dipl. — Consuls à Amsterdam : W. de *Haehne*, cons. d'Etat act., CG., 90, et 1 VC. : *Atiabiew*, 01, cons. de cour. — Rotterdam : P. H. *Driebeek*, 88, et 1 VC. : A. *Driebeek*, 85. — VC. à Flessingue (A. A. van *Teylingen*, 01); Ags à Delfsijl, Harlingue, Helder, Terschelling. — Colonies. Batavia : jkhr A. *Ploos van Amstel*, 00.
- \*St-Siège. Internonce apostol. [98 Bezuidenhout] : Mgr. François *Turnassi*, 28./XII. 98, abs.; Auditeur : R. *Giovannini*.
- \*Serbie. E. e. et M. pl., 17./VIII. 01, v. Grande-Bretagne, corps dipl. — Consuls à Amsterdam : M. *Merens*, CG., 98. — Rotterdam : H. T. *Wilkens*, 00.
- \*Siam. E. e. et M. pl., 7./XII. 99, v. Grande-Bretagne, corps dipl. — Consuls à Amsterdam : D. H. P. *Mackay*, 97. — Dordrecht : J. *Gaastra*, 00. — Rotterdam : G. W. *Hartlaub*, CG., 98. — Colonies. Batavia : W. B. *Ramage*, 97. — Samarang : M. W. *Peacock*, 00. — Sourabaja : H. M. *March*, 89, et 1 VC.
- Sud-Africaine, Rép. E. e. et M. pl., 8./VIII. 98, v. Belgique, corps dipl. — Consul à Amsterdam : R. A. J. *Sneithage*, CG., 91, et 1 VC. : A. D. de *Mares Oijens*, 98. — VC. à La Haye (J. Th. E. *Canneel*, 97).
- \*Suède et Norvège. E. e. et M. pl., 19./IX. 00, v. Belgique, corps dipl. — Consul à Amsterdam : E. *Philipsen*, CG., 16./VII. 97. — VC. à Delfsijl, Dordrecht, Flessingue, Harlingue, Maassluis, Purmerend, Rotterdam, Schiedam, Terneuzen, Texel et Vlieland, Zaandam. — Colonies. Batavia : C. H. F. *Weber*, 00. — Wilhelmstad (Curaçao) : L. V. *Leyba*, 78. — VC. à Macassar, Padang, Sourabaya.
- Suisse. Consuls à Amsterdam : F. *Hässig*, 81. — Rotterdam : F. *Koch*, CG., 84, et 1 VC. : F. *Koch* le jeune, 84. — Colonies. Batavia : J. A. E. *Buss*, 88, et 1 VC. : . . .
- \*Turquie. E. e. et M. pl. [6 Korte Voorhout] : *Missak* effendi, 17./II. 98; Secr. de lég. de 1<sup>re</sup> cl. : le cte *Osaykovsky*. — Consuls à Amsterdam : A. M. de *Block*, CG., 88. — La Haye-Scheveningue : B. de *Vries*, 89. — Rotterdam : *Mundji* bey, CG., 01, et 1 VC. : *Emine* bey. — Colonies. Batavia : *Sadik Beligh* bey, CG., 00, et 1 VC. : H. *Schuits*, 98.
- \*Uruguay. Consuls à Amsterdam : G. *Warnderink Vinke*, 98. — Flessingue : J. *Wilkens*, 88. — Rotterdam : C. H. van *Dam*, CG., 98; L. A. M. *Kuypers*, 96.
- Vénézuéla. Consuls à Amsterdam : R. B. *Tombona*, 01, et 1 VC. — Flessingue : P. *Smith*, 80. — Harlingue : M. C. *Teves*, 01. — Rotterdam : J. van *Alphen*, HCz., 97. — VC. à La Haye (S. *Vas Dias*, 97).

#### Cour permanente d'Arbitrage.

Constituée en vertu de la convention pour le règlement pacifique des conflits internationaux, conclue à La Haye le 29 juill. 1899. [Siège à la Haye, Prinsegracht 71.]

Conseil administratif permanent. Prés. : le ministre des aff. étrangères des Pays-Bas. — Membres : les représentants diplomatiques des Puissances signataires accrédités à La Haye.

Membres de la Cour permanente d'Arbitrage. Allemagne: le Dr. *Bingner*, cons. int. act., prés. de sénat à la haute cour de l'empire à Leipzig; de *Frantsius*, cons. int. act., cons. rapp. à l'office des aff. étrang. à Berlin; le prof. Dr. de *Martits*, cons. au tribunal sup. de justice admin. de Prusse; le prof. Dr. de *Bar*, cons. int. de just. à Göttingen. — Autriche-Hongrie: le Dr. Frédéric cte *Schönborn*, prés. de la cour admin. à Vienne, mbre de la Chre des sgrs d'Autriche; le cte Albert *Apponyi*, mbre de la Chre des Magnats et du parlement hongr.; le Dr. Henri *Lammensch*, mbre de la Chre des sgrs autr. — Belgique: *Beernaert*, min. d'État; le bar. de *Lambermont*, min. d'État, E. e. et M. pl.; le chev. *Descamps*, sén.; *Rolin-Jacquemys*, ancien min. de l'intérieur. — Danemark: le prof. Dr. H. *Matsen*, cons. extraord. à la Cour suprême, prés. du "Landsting". — Espagne: le duc de *Tetuan*, sén.; R. F. *Villaverde* mbrs de Pozo Rubio, E. *Oliver*, dir. gén. au min. de la just.; le Dr. M. *Torres Campos*, prof. à l'univ. de Grenade. — États-Unis d'Amérique: Melville W. *Fuller*, prés. de la Cour suprême; John W. *Griggs*, G. *Gray*, juge de cercle. — États-Unis Mexicains: le Dr. M. de *Aspiroz*, amb. du Mexique à Washington; le Dr. José M. *Gamboa*, asecr d'État des aff. étrang.; le Dr. G. *Raigosa*, sén.; le Dr. A. *Chavero*, dép. — France: Léon *Bourgeois*, dép.; de *Laboulaye*; le bar. D'Estournelles de *Constant*, M. pl., dép.; Louis *Benault*, M. pl., prof. à la faculté de droit de Paris. — Grande-Bretagne: Lord *Fauncefote of Preston*, PC., am. à Washington; Sir Edward B. *Mait*, PC.; le Dr. Sir Edward *Fry*, PC.; le prof. Dr. John *Westlake*, KC. — Italie: le cte *Nigra*, sén., amb. à Vienne; J. B. *Pagano Guarnaschelli*, sén., 1er prés. de la Cour de cassation à Rome; le cte *Tornielli-Brusati di Vergano*, sén., amb. à Paris; J. *Zanardelli*, min.-prés. — Japon: I. *Motono*, E. e. et M. pl. à Bruxelles; H. Willard *Denison*, juris-cons. du min. des aff. étrang. à Tokio. — Pays-Bas: le Dr. T. M. C. *Asser*, mbre du Conseil d'État; le Dr. F. B. *Coninck-Liefsting*, prés. de la Cour de cassation; le Dr. jkhr A. F. de *Sacornin Lohman*, dép.; le Dr. jkhr G. L. M. H. *Ruys de Beerenbrouck*, commiss. de la Reine dans la prov. de Limbourg. — Portugal: le cte de *Macedo*, pair du royaume, E. e. et M. pl. à Madrid; A. E. *Correia de Sá Brandão*, prés. de la haute cour de just., cons. d'État, pair du royaume; L. F. de *Bivar-Gomes da Costa*, pair du roy., juge-cons. à la haute cour de just. — Roumanie: Th. *Bosetti*, sén.; J. *Kalindéro*, admin. des domaines de la couronne; E. *Statesco*, prés. du Sénat; J. N. *Lahovari*. — Russie: N. V. *Moura vies*, min. de la just., cons. privé et secr. d'État; C. P. *Pobedonostzew*, proc. gén. du St-Synode, cons. privé act., secr. d'État et sén.; E. V. *Frisch*, prés. de départ. du Conseil de l'emp., cons. privé act., secr. d'État; de *Martens*, mbre perm. du cons. du min. des aff. étrang., cons. privé. — Serbie: George *Pavlovitch*, prof.; G. *Gerchitch*, prof.; le Dr. M. *Milovanovitch*, min. de l'agric. etc.; le Dr. M. *Vesnitch*, E. e. et M. pl. à Rome. — Siam: G. *Rolin-Jacquemys*, M. pl. et cons. gén.; le Dr. F. W. *Holla*, avocat à New York. — Suède et Norvège: le Dr. S. R. D. K. d'*Oliverona*, G. *Gram*, gouv. de prov. — Suisse: le Dr. C. *Lardy*, E. e. et M. pl. à Paris; le Dr. C. *Hilty*, mbre du Conseil nat., prof. à l'univ. de Berne; le Dr. E. *Rott*, mbre du trib. fédéral à Lausanne. — Bulgarie: le Dr. St. *Danef*, min. des aff. étrang. etc.; le Dr. D. *Stancioff*, Agt dipl. à St-Petersbourg.

Secrétaire gén.: le Dr. L. H. *Ruyssenaers*, E. e. et M. pl.; 1er secr. du bureau international: le Dr. jkhr J. J. *Bochussen*.

**Notice statistique.  
Superficie et population.**

| Provinces.                 | Kil. carrés. | Habitants                |                 |                               |                 |            |
|----------------------------|--------------|--------------------------|-----------------|-------------------------------|-----------------|------------|
|                            |              | recensés au 31 déc. 1899 |                 | évalués pour le 31 déc. 1900. | par k. c.       |            |
|                            |              | du sexe m.               | du sexe f.      |                               |                 | total.     |
| Brabant sept. . . . .      | 5128         | 278906                   | 278936          | 558842                        | 559287          | 109        |
| Drenthe . . . . .          | 2668         | 77901                    | 70648           | 148544                        | 150864          | 57         |
| Frise . . . . .            | 3320         | 169732                   | 170580          | 340362                        | 342286          | 104        |
| Groningue . . . . .        | 2295         | 147821                   | 151778          | 299602                        | 302681          | 131        |
| Gueldre . . . . .          | 5081         | 286477                   | 281072          | 568649                        | 572826          | 113        |
| Hollande sept. . . . .     | 2770         | 468065                   | 500066          | 968131                        | 988826          | 355        |
| Hollande merid. . . . .    | 3022         | 552088                   | 592360          | 1 144448                      | 1 171457        | 387        |
| Limbourg . . . . .         | 2204         | 142754                   | 139180          | 281934                        | 285828          | 130        |
| Overijssel . . . . .       | 3345         | 169313                   | 164025          | 333338                        | 338408          | 101        |
| Utrecht . . . . .          | 1884         | 123482                   | 127559          | 251041                        | 254867          | 184        |
| Zélande . . . . .          | 1785         | 106929                   | 109366          | 216295                        | 217329          | 122        |
| <b>Total</b> <sup>1)</sup> | <b>33000</b> | <b>2 520471</b>          | <b>2 583608</b> | <b>5 103979</b>               | <b>5 179138</b> | <b>157</b> |

Sur les habitants au 31 déc. 1900 2 560317 étaient du sexe masculin, 2 618821 du sexe féminin.

**Mouvement de la population.**

| Année | Mariages. | Naissances (morts-nés compris). | Décès | Morts-nés. | Excéd. des naissances. | Émigration. |
|-------|-----------|---------------------------------|-------|------------|------------------------|-------------|
| 1896  | 35929     | 167763                          | 91818 | 7516       | 75945                  | 2188        |
| 1897  | 36796     | 168810                          | 91230 | 7375       | 77586                  | 1542        |
| 1898  | 36817     | 167991                          | 93089 | 7326       | 74952                  | 1179        |
| 1899  | 37990     | 170588                          | 94613 | 7294       | 75970                  | 1479        |
| 1900  | 39419     | 169611                          | 92043 | 7292       | 70568                  | 1544        |

**Cultes.** D'après le recensement de 1899, la population se répartissait ainsi: 3 067971 protestants, 1 798915 catholiques, 108988 israélites, 17926 individus professant un autre culte et 115179 personnes sans confession.

**Nationalité. Recensement de 1899:**

|                       |          |                     |      |                 |                 |
|-----------------------|----------|---------------------|------|-----------------|-----------------|
| Néerlandais . . . . . | 5 050990 | Français . . . . .  | 1018 | Sans indication | 530             |
| Allemands . . . . .   | 31866    | Anglais . . . . .   | 1307 |                 |                 |
| Belges . . . . .      | 14903    | Autres nationalités | 3366 | <b>Total</b>    | <b>5 103979</b> |

**Répartition de la population d'après la profession 1889,**

v. l'édition de 1898, p. 1139.

**Communes les plus importantes au 31 décembre 1900.**

|                     |        |                       |       |                     |       |
|---------------------|--------|-----------------------|-------|---------------------|-------|
| Amsterdam . . . . . | 520602 | Nimègue . . . . .     | 44043 | Apeldoorn . . . . . | 26738 |
| Rotterdam . . . . . | 332185 | Tilbourg . . . . .    | 41518 | Schiedam . . . . .  | 26716 |
| La Haye . . . . .   | 212211 | Dordrecht . . . . .   | 38804 | Deventer . . . . .  | 26224 |
| Utrecht . . . . .   | 104194 | Maëstricht . . . . .  | 34182 | Breda . . . . .     | 26166 |
| Groningue . . . . . | 67563  | Leeuwarde . . . . .   | 38009 | Helder . . . . .    | 25843 |
| Harlem . . . . .    | 65189  | Delft . . . . .       | 31878 | Enschede . . . . .  | 25703 |
| Arnhem . . . . .    | 57498  | Bois-le-Duc . . . . . | 31128 | Gouda . . . . .     | 23308 |
| Leide . . . . .     | 54421  | Zwolle . . . . .      | 30848 | Zaandam . . . . .   | 21597 |

**Colonies, v. à la fin de l'article Pays-Bas.**

<sup>1)</sup> Non compris le Zuyderzée, ni les bancs de sable (5350 kil. c.) et sans compter la part néerlandaise du Dollart (98,5 kil. c.). Le dernier cadastre accusait 22538 kil. c., non compris les routes et les rivières.



*Finances. Budget de 1901.* (En florins de Hollande.)

| <i>Recettes.</i>                                      |           | <i>Recettes.</i>                               |                   |
|-------------------------------------------------------|-----------|------------------------------------------------|-------------------|
| Impôts directs . . . . .                              | 34 802000 | Douanes . . . . .                              | 9 618000          |
| Impôts fonciers . . . . .                             | 12 882000 | Garantie d'ouvrages d'or et d'argent . . . . . | 810900            |
| Cote personnelle . . . . .                            | 8 750000  | Domaines . . . . .                             | 1 784000          |
| Impôt sur les revenus des fortunes . . . . .          | 8 020000  | Postes . . . . .                               | 10 889000         |
| Impôt sur les revenus professionnels . . . . .        | 7 200000  | Télégraphes . . . . .                          | 2 248600          |
| Accises . . . . .                                     | 48 510000 | Loterie . . . . .                              | 651000            |
| Spiritueux . . . . .                                  | 26 100000 | Droits de chasse et dépêche . . . . .          | 132000            |
| Autres articles . . . . .                             | 22 410000 | Pilotage côtier . . . . .                      | 2 800000          |
| Timbre, enregistrement, droit de succession . . . . . | 21 667200 | Droits des mines . . . . .                     | 11155             |
|                                                       |           | Chemins de fer . . . . .                       | 4 388150          |
|                                                       |           | Recettes diverses . . . . .                    | 12 730275         |
|                                                       |           | <b>Total des recettes</b>                      | <b>149 472180</b> |

*Dépenses.*

|                                                      |           |                                               |                   |
|------------------------------------------------------|-----------|-----------------------------------------------|-------------------|
| Maison de la Reine . . . . .                         | 800000    | Finances . . . . .                            | 9 384079          |
| Autorités supér. de l'État; cabinet du Roi . . . . . | 692840    | Paiement aux communes <sup>1)</sup> . . . . . | 18 745000         |
| Affaires étrangères . . . . .                        | 853218    | Cultes . . . . .                              | 1 962187          |
| Justice . . . . .                                    | 6 849916  | Colonies (administration centrale) . . . . .  | 1 521177          |
| Intérieur . . . . .                                  | 18 036149 | Waterstaat, commerce et industrie . . . . .   | 29 662758         |
| Marine . . . . .                                     | 16 588228 | Administration intérieure . . . . .           | 27 206878         |
| Guerre . . . . .                                     | 22 925815 | Chemins de fer . . . . .                      | 2 465860          |
| Dettes publiques . . . . .                           | 34 874568 | Dép. imprévues . . . . .                      | 50000             |
| Finances, cultes . . . . .                           | 25 041266 |                                               |                   |
|                                                      |           | <b>Total des dépenses</b>                     | <b>155 394410</b> |

*Dettes publiques en 1901.* (En florins de Hollande.)

| Spécification.                               | %                                | Capitauz.          | Intérêts.        |
|----------------------------------------------|----------------------------------|--------------------|------------------|
| Dettes publiques . . . . .                   | 2½                               | 606 207400         | 15 155188        |
| Dettes flottantes . . . . .                  | 8                                | 514 396350         | 15 431890        |
| Rentes viagères, cautionnements etc. . . . . | —                                | —                  | 300000           |
|                                              |                                  |                    | 964522           |
|                                              | <b>Total</b>                     | <b>1120 603750</b> | <b>31 151597</b> |
| Papier-monnaie . . . . .                     | —                                | 15 000000          | —                |
| Amortissement . . . . .                      | —                                | —                  | 8 121000         |
|                                              | <b>Total de la dette en 1901</b> | <b>1135 603750</b> | <b>34 272597</b> |
|                                              | " " " " " " " " "                | 1139 215100        | 34 516629        |

*Commerce et communications.*

*Valeur du commerce spécial (importation pour les besoins du pays et exportation des produits indigènes) 1900* (métaux précieux compris).

En millions de florins de Hollande.)

| Pays.                      | Imp.  | Exp.  | Pays.                           | Imp.          | Exp.          |
|----------------------------|-------|-------|---------------------------------|---------------|---------------|
| Grande-Bretagne . . . . .  | 288,8 | 352,6 | Espagne . . . . .               | 44,9          | 4,5           |
| Allemagne . . . . .        | 355,1 | 876,3 | Indes orient. holl. . . . .     | 272,5         | 63,8          |
| Belgique . . . . .         | 207,9 | 175,7 | " " brit. . . . .               | 39,9          | 2,9           |
| France . . . . .           | 22,8  | 20,9  | Afrique " . . . . .             | 6,9           | 4,5           |
| Suède et Norvège . . . . . | 37,8  | 13,0  | États-Unis d'Amérique . . . . . | 283,5         | 64,5          |
| Russie . . . . .           | 184,5 | 10,9  | Brazil . . . . .                | 33,2          | —             |
| Roumanie . . . . .         | 29,5  | 2,4   | Pérou et Bolivie . . . . .      | 18,3          | —             |
| Turquie . . . . .          | 6,5   | 5,5   | Autres pays . . . . .           | 127,8         | 57,9          |
| Italie . . . . .           | 8,6   | 9,7   |                                 |               |               |
|                            |       |       | <b>Total</b>                    | <b>1967,8</b> | <b>1695,2</b> |

<sup>1)</sup> Pour les dédommager de la suppression de l'octroi.

## Objets du commerce.

|                                 | 1898.   |         | 1899.   |         | 1900.   |         |
|---------------------------------|---------|---------|---------|---------|---------|---------|
|                                 | Import. | Export. | Import. | Export. | Import. | Export. |
| Objets d'alimentation . . . . . | 544,8   | 518,8   | 540,7   | 539,6   | 533,8   | 555,8   |
| Matières brutes . . . . .       | 654,8   | 547,8   | 697,5   | 573,4   | 704,9   | 599,8   |
| Objets fabriqués . . . . .      | 290,5   | 288,6   | 291,2   | 277,5   | 314,6   | 310,2   |
| Marchandises diverses . . . . . | 278,5   | 159,8   | 276,2   | 186,8   | 292,9   | 226,8   |
| Marchandises . . . . .          | 1768,1  | 1518,5  | 1908,7  | 1666,8  | 1960,2  | 1690,9  |
| Métaux précieux . . . . .       | 32,6    | 2,8     | 10,7    | 16,8    | 17,8    | 4,2     |
|                                 | 1795,7  | 1515,8  | 1916,4  | 1682,6  | 1978,3  | 1695,2  |

## Mouvement des ports en 1900.

|                            | Chargés. |                | Sur lest. |                | Total. |                |
|----------------------------|----------|----------------|-----------|----------------|--------|----------------|
|                            | Nav.     | M <sup>3</sup> | Nav.      | M <sup>3</sup> | Nav.   | M <sup>3</sup> |
| Navires à voiles.          |          |                |           |                |        |                |
| Entrés . . . . .           | 952      | 819260         | 174       | 26722          | 1126   | 846082         |
| Dont néerlandais . . . . . | 453      | 215985         | 121       | 23098          | 574    | 239083         |
| Sortis . . . . .           | 845      | 862845         | 311       | 488084         | 1156   | 850729         |
| Dont néerlandais . . . . . | 490      | 141448         | 99        | 94818          | 589    | 235766         |
| Vapeurs.                   |          |                |           |                |        |                |
| Entrés . . . . .           | 10687    | 25292612       | 544       | 690948         | 11231  | 25919460       |
| Dont néerlandais . . . . . | 2741     | 6261786        | 20        | 126128         | 2761   | 6487914        |
| Sortis . . . . .           | 6627     | 12788428       | 4584      | 13056329       | 11211  | 25843767       |
| Dont néerlandais . . . . . | 2831     | 5147600        | 529       | 1415551        | 2360   | 6563151        |

## Marine marchande au 1er janvier 1901.

425 navires à voiles jaugeant 222124 M<sup>3</sup>.  
213 vapeurs " 759657 M<sup>3</sup>. 638 nav. de 981791 M<sup>2</sup>.

Chemins de fer. En exploitation au 1er janv. 1901: 2808 kil.

Postes en 1900. Nombre des bureaux: 1321.

|                             | Cartes imprimées           |                                    | Lettres avec décla-<br>ration de valeur et<br>mandats-poste |                       |         |
|-----------------------------|----------------------------|------------------------------------|-------------------------------------------------------------|-----------------------|---------|
|                             | pos-<br>et échan-<br>tales | tion de valeur et<br>mandats-poste |                                                             |                       |         |
|                             | en milliers.               |                                    | en mil-<br>liers.                                           | en milliers<br>de fr. |         |
| Service intérieur . . . . . | 82 495                     | 46 934                             | 141 782                                                     | 4 060                 | 372 337 |
| Service extérieur . . . . . | 28 162                     | 9 267                              | 17 877                                                      | 708                   | 137 243 |

**Télégraphes 1900.** Longueur des lignes de l'État: 6165 kil., celle des fils: 22884 kil. — Nombre des bureaux: 1003, dont 659 appartenant à l'État, 844 à des compagnies. — Nombre des dépêches 5532205, dont 2799910 intérieures, 2598962 internationales, 136383 dépêches de service. — Recettes 4302892 fr. dépenses ordinaires 5458922, extraordinaires 2088908 fr.

**Téléphonie 1899.** Nombres des stations et postes 14990. Réseaux urbains: nombre des réseaux 46, longueur des fils 22730 kil., nombre des conversations 23860834. Circuits interurbains: nombre des circuits 86, longueur des lignes 1650 kil., des fils 10396 kil., nombre des conversations 637210.

## Armée et marine.

L'armée active se recrute pour un tiers par voie d'engagement contracté pour 6 à 8 ans, pour les deux tiers par la levée des milices dont le contingent annuel est de 10400. Le recrutement des milices se fait par le tirage au sort parmi les jeunes gens valides et âgés de 20 ans. Le service militaire des milices de terre est fixé, pour les classes de 1899 à 1900, à 7 ans, celui des milices de mer à 5 ans; la durée du service actif est de huit mois à un an; après ce temps, pour un septième de l'effectif, le service sous les drapeaux est prolongé jusqu'à 6 mois. En outre tout citoyen valide, depuis l'âge de 25 ans, doit servir 10 ans dans les „schutteryen“

(garde civile); ce dernier service, dans les communes de plus de 2500 habitants, est actif pendant les premières 5 années; enfin, tous les citoyens âgés de 19 à 50 ans et capables de porter les armes, font partie de la land storm.

Aux trois positions stratégiques principales (v. les notices personnelles) correspond la division territoriale du royaume. La 1<sup>re</sup> région [Amsterdam] comprend: les provinces de Hollande sept. et de Hollande mérid. au nord du Leck, de la nouvelle Meuse, du Scheur et du cours d'eau de Rotterdam à la mer du Nord; la 2<sup>e</sup> région [Utrecht]: les provinces de Groningue, Frise, Drenthe, Overijssel et Gueldre au nord du Rhin et d'Utrecht; la 3<sup>e</sup> région [Breda]: les prov. de Zélande, Brabant sept., Limbourg, Gueldre au sud du Rhin et de Hollande mérid. au sud de la ligne décrite ci-dessus. Sont en fonctions dans chaque province, à l'exception de celle de Drenthe, un adjudant provincial de la milice ainsi que de la justice militaire. — Les troupes de l'inf. sont subordonnées aux 3 div. d'inf. à la Haye, à Arnhem et à Bréda.

En temps de paix il existe les cadres permanents (de volontaires) pour les troupes énumérées ci-après:

- 9 rég. d'inf., savoir: 1 rég. composé de 3 bat. de grenadiers et 2 bat. de chasseurs (1 bat. = 4 comp.) et 8 rég. de ligne de 5 bat. (même force); 1 bat. d'instruction (4 comp.); 1 comp. de discipline. — Armement: Fusil système Mannlicher mod. 95 (magasin fixe de 5 cart.; cal. 6,5 mm).
- 3 rég. de hussards, chaque rég. de 5 esc. et d'un dépôt; 1 esc. d'ordonnances et 1 école d'équitation et de maréchalerie. — Armement: Sabre et carabine système Mannlicher (le même que l'inf.).
- 3 rég. d'art. de camp., chaque rég. de 3 div. (dont 1 du train) et 1 dépôt = 18 batt. montées et 3 div. du train; 1 corps d'art. à chev. de 2 batt.; 1 école d'équitation et 1 batt. d'instruction. — Toutes les batteries sont armées de canons rayés en acier, se chargeant par la culasse, cal. 8,4 cm.
- 4 rég. d'art. de forteresse, chaque rég. de 10 comp., 1 corps d'art. de forts cuirassés de 4 comp. et 1 comp. d'instruction.
- 1 corps de pontonniers de 3 comp.; 1 corps de torpilleurs de 2 comp. — 1 corps de troupes du génie de 3 comp. de camp., 4 comp. de forteresse, 1 comp. de chemin de fer, 1 comp. de télégr. et 1 comp. d'école et de dépôt. — Armement: Carabine système Mannlicher.
- 3 comp. du service sanitaire.
- Garde civile (schutterij): 213 comp. en activité, 89 bat. inactifs.

Aperçu de l'effectif permanent de l'armée en temps de paix 1901.

| Troupes etc.                                              | Offic. et employés. | Sous-off. et soldats. | Chevaux env. |
|-----------------------------------------------------------|---------------------|-----------------------|--------------|
| États-majors (78) et administrations (133) . . . . .      | 206                 | —                     | 81           |
| 46 bataillons . . . . .                                   | 985                 | 16984                 | 46           |
| 16 escadrons et 3 dépôts . . . . .                        | 143                 | 8095                  | 8070         |
| 21 batt., 3 div. du train et 3 dépôts . . . . .           | 167                 | 2752                  | 1959         |
| 40 comp. d'art. de forteresse . . . . .                   | 217                 | 1976                  | —            |
| 4 comp. d'art. de forts cuirassés . . . . .               | 16                  | 202                   | —            |
| 3 comp. de pontonniers . . . . .                          | 14                  | 196                   | —            |
| 2 comp. de torpilleurs . . . . .                          | 12                  | 206                   | —            |
| 9 comp. du génie . . . . .                                | 98                  | 726                   | —            |
| 3 comp. du service sanitaire . . . . .                    | 3                   | 108                   | —            |
| 1 corps de maréchaussée (gendarmes) . . . . .             | 19                  | 772                   | 599          |
| 3 comp. de dépôt d'enrôlement pour les colonies . . . . . | 12                  | 62                    | —            |
| <b>Pied de paix permanent</b>                             | <b>1881</b>         | <b>26977</b>          | <b>5755</b>  |

Lors des appels annuels des milices, les effectifs des officiers et sous-officiers etc. restent invariables, tandis que les effectifs des hommes sont renforcés, tant que le permet le contingent total des milices, de sorte que 1 bat. compte 840 h., 1 esc. 190, 1 batt. de camp. 136, 1 comp. du train, 1 batt. à cheval 156, 1 comp. d'art. de forteresse 162, 1 comp. d'art. de forts cuirassés 150, 1 comp. de pontonniers 280, 1 comp. de torp. 195, 1 comp. de sapeurs-mineurs 140, la comp. de chemin de fer 121, la comp. de télégr. 238, la comp. d'école et de dépôt du génie 78 et 1 comp. du service sanitaire 206 hommes.

L'armée coloniale, qui se recrute excl. par voie d'enrôlement volontaire, compte 1845 off. (24 étrangers) et 89383 soldats.

Formations en temps de guerre. L'armée de campagne se compose de 3 divisions (chaque div. de 3 rég. d'inf. à 4 bat. à 4 comp. = 48 comp., 1 rég. de hussards = 6 esc., 1 rég. d'art. de camp. = 6 batt., 1 comp. du génie de camp. etc.) et le corps d'art. à cheval. Au besoin 1 comp. de pontonniers sera attaché au commandement de l'armée. Les troupes de garnison seront formées par le 3e bat. du rég. de grenadiers, les 50èmes bat. des 8 rég. de ligne = 9 bat., les 4 rég. d'art. de forteresse = 4 comp., le corps d'art. de forts cuirassés = 4 comp., le corps de torpill. = 2 comp., et 4 comp. du génie de forteresse.

## Flotte 1901.

| Bâtiments.                                           | Ton-<br>neaux. | Chevaux<br>ind. | Ca-<br>nons. | Tubes<br>lance-<br>torp. | Équi-<br>pages. |
|------------------------------------------------------|----------------|-----------------|--------------|--------------------------|-----------------|
| 16 navires cuir. ou protégés <sup>1)</sup> . . . . . | 58156          | 102094          | 329          | 48                       | 4682            |
| 12 monitors cuirassés <sup>2)</sup> . . . . .        | 21000          | 9600            | 66           | —                        | 1485            |
| 5 canonnières de rivière <sup>3)</sup> . . . . .     | 1890           | 1650            | 10           | —                        | 210             |
| 21 canonnières . . . . .                             | 5450           | 2920            | 82           | —                        | 715             |
| 28 torpilleurs . . . . .                             | 2140           | 22890           | 56           | 58                       | 496             |
| 4 frégates <sup>4)</sup> . . . . .                   | 14206          | 11100           | 116          | —                        | 1120            |
| 1 corvette . . . . .                                 | 1018           | 750             | 10           | —                        | 89              |
| 1 goëlette . . . . .                                 | 884            | 440             | 9            | —                        | 87              |
| 97 bâtiments . . . . .                               | 104741         | 151463          | 678          | 99                       | 8884            |

De plus 3 stationnaires (21 canons), 24 navires-écoles etc., dont plusieurs en réserve (104 canons), 1 transport porte-torp. (140 t.).

## Notice statistique sur les Colonies néerlandaises.

## Superficie et population.

|                                             | Kilom.<br>carrés. | Habitants. | Dont eu-<br>ropéens. | Par<br>kil. c. |
|---------------------------------------------|-------------------|------------|----------------------|----------------|
| Java et Madoura, 1895 . . . . .             | 131508            | 25 697701  | 51484                | 195            |
| Possessions extérieures (provinc.), 1895    | 1 738909          | 9 362000   | 11831                | 5              |
| Sumatra mérid. (côte occidentale) . . . . . | 82222             | 1 252505   | 2672                 | 16             |
| Benkoelen . . . . .                         | 24440             | 158767     | 146                  | 6              |
| Districts de Lampong . . . . .              | 29266             | 137501     | 128                  | 4              |
| Palembang . . . . .                         | 189128            | 692217     | 378                  | 5              |

<sup>1)</sup> Everteem, Kortenaer, Piet Hein, Koningin Regentes, Koningin Wilhelmina der Nederlanden, Schorpioen, Stier, Holland, Zeeland, Friesland, Utrecht, Gelderland, Noordbrabant, de Ruyter (en constr.), Hertog Hendrik (en constr.) — <sup>2)</sup> Halligerlee, Krokodil, Cerberus, Bloedhond, Hyena, Pantor, Reijnier Claessen, Drack, Matador, Haal, Weep, Luipaard. — <sup>3)</sup> Isala, Rhenua, Merva, Mossa, Vabalis. — <sup>4)</sup> Van Speyk, Atjeh, Koningin Emma der Nederlanden, Pronap.

|                                         | Kilom.<br>carrés. | Habitants.       | Dont eu-<br>ropéens. | Par<br>kil.c. |
|-----------------------------------------|-------------------|------------------|----------------------|---------------|
| Sumatra (côte orientale) . . . . .      | 91894             | 597900           | 1357                 | 8             |
| Atchin . . . . .                        | 53222             | 531700           | 238                  | 5             |
| Riouw . . . . .                         | 43470             | 150000           | 180                  | 8             |
| Banka . . . . .                         | 11587             | 93600            | 260                  | 8             |
| Billiton . . . . .                      | 4842              | 41558            | 98                   | 8             |
| Bornéo occidental . . . . .             | 145195            | 371000           | 302                  | 2,5           |
| Bornéo méridional et oriental . . . . . | 408145            | 810000           | 598                  | 2             |
| Célibes . . . . .                       | 128478            | 1 448800         | 1414                 | 11            |
| Ménado . . . . .                        | 57486             | 549200           | 951                  | 9             |
| Ambone . . . . .                        | 51465             | 295788           | 2246                 | 6             |
| Ternate . . . . .                       | 69593             | 108400           | 307                  | 1,5           |
| Nouvelle Guinée occidentale . . . . .   | 294789            | 240000           | —                    | 0,6           |
| Timor . . . . .                         | 46056             | 743000           | 256                  | 16            |
| Bali et Lombok . . . . .                | 10522             | 1 044800         | 108                  | 99            |
| I. Indes orientales, 1895 . . . . .     | 1 915417          | 85 060000        | 63315                | 18            |
| Gouvernement de Curaçao, 1899 . . . . . | 1130              | 51877            | —                    | 46            |
| „ „ Surinam, 1899 . . . . .             | 129100            | 82300            | —                    | 1,1           |
| II. Indes occidentales, 1899 . . . . .  | 130230            | 134200           | —                    | 1,5           |
| <b>Total</b>                            | <b>2 045647</b>   | <b>85 194200</b> |                      | <b>17</b>     |

Villes 1896. Java. Capitale *Batavia* 115600, *Surakarta* 104600, *Sourabaya* 125000 hab. — Sumatra: *Palembang* 53300. — Bornéo: *Bandjermassin* 46000 hab. — Surinam: Capitale *Paramaribo* 1899: 31427 hab. — Curaçao: Capitale *Willemstad* dans l'île de Curaçao.

Mouvement de la population des Indes occidentales 1899.

|                   | Mariages. | Naissances <sup>1)</sup> . | Décès <sup>1)</sup> | Excédant des<br>naissances. |
|-------------------|-----------|----------------------------|---------------------|-----------------------------|
| Surinam . . . . . | 271       | 2251                       | 1651                | 600                         |
| Curaçao . . . . . | 168       | 1702                       | 1035                | 667                         |

*Finances.* (En florins.)  
*Aperçu-général des budgets.*

|                                  | Recettes.  | Dépenses.  | Déficit. |
|----------------------------------|------------|------------|----------|
| Indes orientales, 1901 . . . . . | 150 738041 | 151 631260 | 893219   |
| Surinam, 1899 . . . . .          | 2 295607   | 2 423835   | 128228   |
| Curaçao, 1899 . . . . .          | 507836     | 702469     | 194623   |

*Budget des Indes orientales de l'année 1901.*

| Recettes.                        | En Hollande.     | Aux Indes.        | Total.            |
|----------------------------------|------------------|-------------------|-------------------|
| Vente du café . . . . .          | 5 439052         | 6 383300          | 11 822352         |
| „ du quinquina . . . . .         | 277200           | 51000             | 328200            |
| „ de l'étain . . . . .           | 21 816697        | 650000            | 22 476697         |
| Bail de l'opium . . . . .        | —                | 18 768000         | 18 768000         |
| Douanes . . . . .                | —                | 18 486000         | 18 486000         |
| Impôt foncier ou dîmes . . . . . | —                | 20 726000         | 20 726000         |
| Droit sur le sel . . . . .       | —                | 9 507000          | 9 507000          |
| Postes et télégraphes . . . . .  | —                | 2 420800          | 2 420800          |
| Chemins de fer . . . . .         | 220000           | 12 567000         | 12 787000         |
| Recettes diverses . . . . .      | 1 315592         | 32 100400         | 33 415992         |
| <b>Total</b>                     | <b>29 068541</b> | <b>121 669500</b> | <b>150 738041</b> |
| <b>Dépenses</b>                  | <b>30 660841</b> | <b>120 970919</b> | <b>151 631260</b> |

<sup>1)</sup> Non compris les morts-nés.

## Commerces 1899. (En milliers de florins.)

|                          | Importation.   |               |         | Exportation.   |               |         |
|--------------------------|----------------|---------------|---------|----------------|---------------|---------|
|                          | Mar-<br>chand. | Es-<br>pèces. | Total.  | Mar-<br>chand. | Es-<br>pèces. | Total.  |
| Java et Madoura . . . .  | 110 228        | 14 233        | 124 461 | 163 404        | 11            | 163 415 |
| Possessions extér. . . . | 53 786         | 8 556         | 62 342  | 71 990         | 595           | 72 585  |
| Commerce des particul. . | 164 014        | 22 779        | 186 793 | 235 384        | 596           | 235 980 |
| „ du gouvern. . . . .    | 4 530          | —             | 4 530   | 14 944         | —             | 14 944  |
| Indes occident. . . . .  | 168 544        | 22 779        | 191 323 | 250 338        | 596           | 250 934 |
| Surinam . . . . .        | —              | —             | 6 166   | —              | —             | 5 540   |
| Port de Curaçao . . . .  | —              | —             | 1 922   | —              | —             | ?       |

## Principaux articles d'exportation de produits des Indes orientales.

(En milliers de florins.)

|                 |        |                      |       |                    |       |
|-----------------|--------|----------------------|-------|--------------------|-------|
| Sucre . . . . . | 77 820 | Gutta-percha . . . . | 7 263 | Poissons . . . . . | 3 029 |
| Tabac . . . . . | 50 710 | Gomme . . . . .      | 4 791 | Rotang . . . . .   | 2 895 |
| Café . . . . .  | 34 951 | Ris . . . . .        | 4 732 | Muscades . . . . . | 2 867 |
| Stain . . . . . | 16 837 | Pétrole . . . . .    | 4 190 | Indigo . . . . .   | 2 253 |
| Copra . . . . . | 10 789 | Peaux . . . . .      | 3 218 | Poivre . . . . .   | 2 219 |
|                 |        | Thé . . . . .        | 3 149 |                    |       |

## Mouvement des ports. Entrées 1899.

|                       | Vap. | Milliers de<br>mètres cub. | Voll. | Milliers de<br>mètres cub. | Nav. | Milliers de<br>mètres cub. |
|-----------------------|------|----------------------------|-------|----------------------------|------|----------------------------|
| Indes orient. . . . . | 3661 | 4 629                      | 1795  | 362                        | 5456 | 4 991                      |
| Surinam . . . . .     | 150  | 251                        | 80    | 42                         | 230  | 393                        |
| Curaçao . . . . .     | —    | —                          | —     | —                          | 1204 | 1 231                      |

Flotte marchande des Indes orientales à la fin de 1899: 2231 navires de 280000 mètres cubes.

## Chemins de fer 1899.

|                   | En exploitation. | En construction. |
|-------------------|------------------|------------------|
| Java . . . . .    | 1839 kil.        | 150 kil.         |
| Sumatra . . . . . | 512 „            | — „              |
| Total             | 2151 kil.        | 150 kil.         |

## Postes 1899.

|                         | Bureaux. | Poste aux lettres. |              | Rec.  | Dép.<br>(en milliers de frs.) |
|-------------------------|----------|--------------------|--------------|-------|-------------------------------|
|                         |          | Serv. intér.       | Serv. extér. |       |                               |
| Indes oriental. . . . . | 1456     | 17 595058          | 3 309098     | 2 890 | 4 042 <sup>1)</sup>           |
| Curaçao . . . . .       | 6        | 55441              | 442710       | 67    | 61                            |
| Surinam . . . . .       | 13       | 1 067857           | 503858       | 48    | 75                            |

Télégraphes. Indes orientales 1899. Longueur des lignes de l'État 8616 kil. (celle des fils: 12834 kil.), longueur des câbles 1674 kil. — Nombre des bureaux 411. Nombre des dépêches internes: 378120, des dépêches internationales: 274300, des dépêches de service: 24945; total: 677565 dépêches.

Téléphonie. Indes orientales 1899. Nombre des stations et postes 3351. Réseaux urbains: nombre de réseaux 86, longueur des lignes 11738, des

<sup>1)</sup> Y compris les dépenses faites pour le service télégraphique, sauf celles pour l'établissement et l'entretien des lignes télégraphiques.

fil 13802 kil., nombre de conversations 8592208. Circuits interurbains : nombre de circuits 9, longueur des lignes 1154, des fils 2076 kil, nombre de conversations 15735.

*Armée des Indes orientales au 1er janv. 1901.*  
(Le recrutement se fait exclusivement par voie d'engagement.)

|                         | Offi-<br>ciers. | S.-off. et<br>soldats. |                             | Offi-<br>ciers. | S.-off. et<br>soldats. |
|-------------------------|-----------------|------------------------|-----------------------------|-----------------|------------------------|
| États-maj. etc. . . . . | 425             | 8690                   | Artillerie . . . . .        | 133             | 3065                   |
| Infanterie . . . . .    | 615             | 28512                  | Génie. . . . .              | 58              | 807                    |
| Cavalerie . . . . .     | 33              | 817                    |                             |                 |                        |
|                         |                 |                        | Total [1254 <sup>1)</sup> ] |                 | 36891 <sup>2)</sup>    |

Les soldats se répartissaient ainsi : 18875 Européens, 40 Africains et 22996 indigènes. — Réserve colon. : 791 h., schutterijen et corps armés indiens (légions, barisans etc.) d'un effectif total de 5276 h. (y compris 5297 indigènes).

Flotte des Indes orientales 1900.

| Bâtiments.                                       | Ton-<br>neaux. | Chev.<br>ind. | Ca-<br>non. | Tubes<br>lance-<br>torpill. | Équi-<br>pages.  |
|--------------------------------------------------|----------------|---------------|-------------|-----------------------------|------------------|
| 1 corvette protégée 1890 <sup>3)</sup> . . . . . | 1720           | 2850          | 13          | 2                           | v.               |
| 14 canonnières 1878—1900 . . . . .               | 10695          | 15086         | 125         | —                           | ci-des-<br>sous. |
| 3 torpilleurs 1888—1900 . . . . .                | 290            | 3317          | 6           | 9                           |                  |
| 18 bâtiments . . . . .                           | 12905          | 20753         | 143         | 11                          | —                |

De plus 1 stationnaire, 2 navires pour le service hydrographique.

Personnel de la marine 1901 (y compris le personnel à bord) : 1 c.-am., 6 capit. de vais., 7 capit. de fréq., 28 lts de vais., 79 enseignes, 9 aspirants = 141 officiers de marine et aspirants ; 23 médecins, 27 commissaires, 11 off. mécaniciens, 85 mécaniciens = 146 employés ; 1340 sous-off. et matelots, 530 chauffeurs, non compris 534 sous-off. et matelots indigènes, et 459 chauffeurs indigènes. — Infanterie de marine : 5 off., 404 sous-off. et soldats.

<sup>1)</sup> Dans ce total ne sont pas compris les officiers se trouvant en congé en Europe au nombre de 206. — <sup>2)</sup> Y compris 73 s.-lts d'inf. — <sup>3)</sup> Sumatra.

## Pérou (República del Perú).

République, indépendante (de l'Espagne) depuis le 28 juill. 1821. — Constitution du 18 oct. 1856, révisée 25 nov. 1860. Le Sénat est composé de 48 membres (1 membre par 1 à 3 provinces) et la Chambre des Députés de 108 membres (1 par province ou par 15000 à 20000 habitants), élus les uns et les autres pour 6 ans par le suffrage indirect des départements, renouvelables par tiers tous les 2 ans et siégeant annuellement 90 jours à partir du 28 juill. Est électeur tout citoyen péruvien âgé de plus de 21 ans, marié, ou maître d'une profession, ou possédant une propriété foncière, ou payant des contributions ou sachant lire et écrire ; est éligible comme député, tout citoyen né péruvien (ou étranger habitant au moins 2 ans le pays) et âgé de 25 ans qui a un revenu annuel de 500 pesos, ou qui est professeur d'une science quelconque ; comme sénateur, tout citoyen né péruvien et âgé de 35 ans qui a un revenu annuel de 1000 pesos, ou qui est professeur d'une science quelconque. Le président de la République (Péruvien de naissance, âgé au moins de 35 ans et domicilié au pays depuis 10 ans) et 2 vice-présidents sont élus pour 4 ans par le suffrage général de la nation. — Pavillon

de guerre: Trois bandes disposées verticalement, Rouge, Blanche, Rouge; celle du milieu chargée d'un sésouan entouré de feuillages aux rubans rouges et surmonté d'une couronne elliptique de feuillage aux attaches jaunes. Pavillon de commerce le même, sans écusson.

*Pouvoir exécutif.*

Président 8 sept. 1899—1908: Eduardo L. de Bomaña. — 1er VPrés.: le Dr. Isaac Alzamora; 2e: Federico Bresani.

*Congrès.*

Sénat. Prés.: Manuel Candamo. — Chambre des députés. Prés.: M. H. Cornejo.

*Conseil des ministres (du 18 sept. 1901).*

Prés. et min. des aff. étrang.: Cesares Chacaltana. — Justice, cultes et instruction publ.: Lizardo Alzamora. — Intérieur et police: Leonidas Cardenas. — Guerre et marine: Melton Carvajal, capit. — Finances: Adr. Ward. — Fomento (travaux publ. etc.): Eug.

*Ministères et autres autorités centrales.*

Affaires étrang.: Hernan Velarde. — Intérieur etc. Dir. de l'intérieur: J. Oliva. — Justice et cultes. Dir.: le Dr. R. Aranda. — Guerre. Dir.: J. Jimenez, col. — Marine: E. Dias, capit. de vais. — Finances. Dir. de l'administration: H. Peres; Dir. du Trésor: . . . ; Dir. du crédit public: Rey; Insp. gén. des douanes: J. N. Mora. — Postes et télégraphes. Dir. gén.: C. Terreyros. — Dir. de la Monnaie: le Dr. P. Rivera. — Bibliothèque nationale: R. Palma. — Fomento. Dir.: le Dr. O. Balta. — Travaux publ.: Terry. — Cour des comptes. Prés.: le Dr. Gonzales. — Trésorier gén.: J. Quiñones. — Conseil sup. d'enseignement. Prés.: le min.-prés. — Société géographique. Prés.: Melton Carbajal, capit. de vais.

Cour suprême (mbres nommés par le Congrès). Prés.: le Dr. J. M. Vélez; Cour supérieure: le Dr. Nicenor Leon. — Avocats fisc.: le Dr. J. Arambur, le Dr. Calle, par int.

*Autorités provinciales.*

Préfets des départements (20, subdivisés en 94 provinces). Amazonas (3 prov.): Salomón Rodríguez. — Ancachs (7 prov.): Anselmo Huapaya. — Apurimac (5 prov.): le Dr. Juan Manuel de la Torre. — Arequipa (7 prov.): le Dr. J. Clodomiro Cornejo. — Ayacucho (6 prov.): J. Alvarez Saes. — Cajamarca (7 prov.): Oscar Grau. — Callao (district littoral): Pedro Ugarteche, col. — Cuzco (12 prov.): H. Fernandes, col. — Huanavelica (4 prov.): . . . — Huanuco (5 prov.): Carlos Zapata. — Ica (3 prov.): Francisco Luna, col. — Junin (4 prov.): Man. Francisco Cancco, col. — La Libertad (5 prov.): le Dr. J. A. Delfin. — Lambayeque (2 prov.): Carlos Velarde Cancco. — Lima (6 prov.): Manuel C. de la Torre, col. — Loreto (5 prov.): Pedro Portillo, col. — Moquegua (prov. côtière): G. Laurie. — Plura (5 prov.): Fernando Elias. — Puno (7 prov.): M. E. Ponce. — Tacna (2 prov.): J. Domingo de la Flor. Tribunaux sup. à Lima (v. ci-dessus), Arequipa, Cuzco, Puno, Ayacucho, Huaraz, Trujillo, Cajamarca et Piura. — Juge de 1ère instance dans chaque province et juge de paix dans chaque localité.

Archeveque catholique à Lima: M. Tovar; Arequipa: M. S. Ballon; Ayacucho: F. Olivas Escudero; Chachapoyas: F. S. Risco; Cuzco: J. A. Falcon; Huanuco: A. M. Sardinas; Puno: I. Puirredón; Trujillo: M. S. Medina.

*Armée.*

Chef d'état-major gén.: M. Velarde, gén. de brig.



## Corps diplomatique à Lima et consulats.

- \*Allemagne, Empire. E. e. et M. pl.: le Dr. *Michahelles*, 24./IV. 01<sup>1)</sup>; Chanc.: *A. Ewald*. — Consuls à Arequipa: *C. Wagner*, 77. — Cajamarca: *F. R. Leon*, 01. — Callao: *J. Rodewaldt*, 96. — Lima: . . . — Piura: *F. Hilbck*, 84. — Salaverry-Trujillo: *F. Wiebe*, 96. — VC. à Iquitos (*J. Weiss*), Mollendo (*E. Dauelsberg*). — Agts à Cuzco, Pacasmayo.
- \*Amérique, États-Unis. E. e. et M. pl.: *Irving B. Dudley*, 20./IX. 97; Secr.: *K. R. Neill*. — Consul à Callao: *W. B. Dickey*, 97. et 1 VC.: *W. Mc Bride*, 96. — Agts à Chiclayo, Mollendo, Païta, Salaverry, Tumbes.
- Argentine, Rép. E. e. et M. pl.: *A. Arroyo*, 12./I. 96, aba.; Ch. d'aff.: le secr. de 1<sup>re</sup> cl.: *J. S. Garcia*. — Consuls à Arequipa: *H. W. Gibson*, 77. — Callao: *E. Berninsson*, 96. — Lambayeque: *N. Carmona*, 84. — Mollendo: *R. Rey de Castro*, 96. — Pacasmayo: *M. Montero*, 96. — Païta: *B. Vallette*, 00. — Piura: *G. de Varona*, 94. — Tacna: *E. Zapata*. — Trujillo: *J. Goicochea*, 85.
- \*Autriche-Hongrie. Consuls à Arequipa: *F. Herschmann*, 01. — Lima: *S. Brahm*, CG., 99, et 1 VC.: *W. Justus*, 00. — Agts à Cerro de Pasco, Huaraz.
- \*Belgique. Consuls à Lima: *A. Hulewyck*, Ch. d'aff. et CG., 27./II. 99; *A. Benavides*, 95; VC.: *A. Disière*, 99. — Mollendo: *J. Golding*, 92. — Païta: *B. Pallette*, 00. — VC. à Arequipa (*S. Yriberry*), Callao (*C. H. Jones*).
- \*Bolivie. E. e. et M. pl.: *J. Man. Braun*, 19./II. 00; Secr.: *Alf. Ascarrunz*. — Consuls à Arequipa: *H. Sains*, 99. — Lima: *A. Durán*, 00. — Mollendo: *Z. Flores*, 01. — Moquegua: *J. G. Cueto*, 96. — Puno: *Enr. Ascarrunz Vega*, 99. — Agt à Tambo.
- Brésil. E. e. et M. pl.: le Dr. *J. C. do Rego Barros*, 23./V. 00; Secr.: *Alfr. C. Alcoforado*. — Consuls à Iquitos: *Ed. Octaviano*, CG., 01, et 1 VC. — Lima: *L. Atarco*, CG., 87. — VC. à Arequipa, Islandia, Mollendo.
- Chili. E. e. et M. pl.: . . . ; Secr.: *Fr. Donoso Carvallo*. — Consuls à Callao: *J. Larrain Irarrazabal*, CG., 00. — Mollendo: *L. M. Vidal*, 99. — Salaverry: *R. Rothstein*, 98.
- \*Chine. E. e. et M. pl., . . . , v. États-Unis d'Amérique, corps dipl.; Ch. d'aff.: Lima: *Li-Ching-Heu*; Secr.: *L. Lay Gil*; Chanc.: *C. d'Ugard*. — Consul à Lima et Callao: *Fung Tsu Jiu*, 00. — Agts à Ancachs, Cañete, Chancay, Chincha, Ica, Huanuco, Lambayeque, Libertad, Lorete, Pacasmayo, Pisco.
- \*Colombie. E. e. et M. pl.: *L. Tanco*, 31./I. 95. — Consuls à Callao: *J. Miro Quesada*, 01. — Cuzco: *R. Villa*, 99. — Iquitos: *M. E. Montero*, 98. — Lambayeque: *E. Niño*, 94. — Lima: *V. Holguin*, CG., 96. — Païta: *J. de la U. Herrera*, 88.
- Costa-Rica. Consuls à Callao: *M. Portuondo*, 92, et 1 VC. — Lima: *O. Charella*, CG., 96, et 1 VC.: *A. Ballén y Valle Riestra*, 96.
- Danemark. Consul à Lima: *N. C. L. Petersen*, CG., 01 — VC. à Callao (*H. F. C. Husen*, 01).
- Dominicaie, Rép. Consul à Lima: *J. M. d'Albertis*, CG., 20./I. 94.
- Équateur. E. e. et M. pl.: . . . — Consuls à Callao: *J. R. Beloña Rolando*, 01. — Iquitos: *B. Orellana*, 90. — Lambayeque: *M. Pastor*, 01. — Lima: *J. de Armero*, CG., 01. — Mollendo et Puno: . . . — Pacasmayo: *B. H. Kaufmann*. — Payta: *Arbelais* et 1 VC. — Piura: *Ag. Euis*, 97. — Trujillo: *J. M. Saa*, 96. — VC. à Catacoaz, Huaraz, Salaverry (*A. Leon*), Tumbes (*P. J. Caverro*). — Agts à Païta, Huar.
- Espagne. E. e. et M. pl.: *R. Gil de Uribarri*, 28./XII. 98; Secr.: *J. Leal*.

<sup>1)</sup> Les dates qui suivent les noms des agents dipl. sont celles de la remise des lettres de créance.

- Consul à Arequipa : M. *Torga*. — Lima et Callao : J. de *Herralde*, 01, et 1 VC. : G. de *Menchaca*, 95. — VC. à Cerro de Pasco, Chiclayo, Chimbote, Cuzco, Huancavelica, Pacasmayo, Païta, Pisco, Trujillo. — Agts à Cajamarca, Mollendo.
- France. E. e. et M. pl. : P. *Larrouy*, 9./II. 97 ; 2e secr. : le cte *d'Arlot de St-aud* ; Chanc. : *Chausson*, VC. Agts à Arequipa, Callao, Chinchá Alta, Cuzco, Iquitos, Jauja, Mollendo, La Merced, Païta, Trujillo.
- Grande-Bretagne. MR. : W. N. *Beauclerk*, 9./III. 99 ; Ch. d'aff. par int. : le CG. à Callao. — Consuls à Callao : A. *St John*, CG., 99, et 1 VC. : G. G. *Wilson*, 87. — Iquitos : D. *Adamson*, 98. — Lima : le MR., CG., et 1 VC. : R. A. *Clay*, 95. — VC. à Arequipa, Mollendo, Pacasmayo, Païta, Perené et Chanchamayo, Pisco, Salaverry et Trujillo. — Agt à Cerro de Pasco.
- Guatemala. Consuls à Callao : E. *Ziegler*, 88. — Lima : C. A. *Cordero*. — Païta : J. G. *del Castillo*.
- Honduras. Consul à Lima : D. *Vasquez de Velasco*, CG., 01.
- \*Italie. E. e. et M. pl. : G. *Pirrone*, 24./VI. 99. — Consul à Lima : la lég., CG., et 1 VC. : L. *Zunini*, 01. — Agts à Arequipa, Callao, Cerro de Pasco, Chiclayo, Cuzco, Ica, Iquitos, Moquegua, Payta, Tambo de Mora, Tarma, Trujillo.
- Japon. MR. (27./VII. 98), v. Mexique, corps dipl.
- Luxembourg, v. Pays-Bas (conv. 6/7 janv. 1880).
- \*Mexique. P. A. *Helguero*, CG., 14./III. 98. — VC. à Arequipa (M. A. *Belaunde*), Callao (J. *Helguero*).
- Nicaragua. Consul à Lima : D. *Vasquez de Velasco*, CG.
- Pays-Bas. Consuls à Arequipa : . . . — Callao : E. *Barreda*. — Lima : R. S. *Canevaro*, CG., 15./IX. 70. — VC. à Païta (F. P. *Lopez*, 89).
- Portugal. Consul à Lima : R. cte *Canevaro*, CG., 00. — VC. à Arequipa (J. V. *Rivera*), Callao (M. E. *del Campo*, 00).
- St-Siège. Délégué apostol. : Mgr Al. *Bavona*, 10./VI. 98, archevêque de Tanaglia ; Secr. : le Dr. Enr. *Gasparri*.
- Suède et Norvège. Consul à Lima : L. *Lembcke*, CG., 23./VI. 98, et 1 VC. : F. *Mendoza y Barreda*, 95. — VC. à Callao (J. H. *Rodewaldt*, 85).
- Suisse. Lc C. d'Allemagne.
- Uruguay. J. *Mitchell y Carreras*, CG., 20./I. 96.
- Vénézuéla. Consul à Lima : J. *Payan*, 93.

## Notice statistique.

## Superficie et population évaluée 1896.

| Départements.    | Kil. c. | Popu-<br>lation. | Par<br>k. c. | Départements.      | Kil. c.   | Popu-<br>lation. | Par<br>k. c. |
|------------------|---------|------------------|--------------|--------------------|-----------|------------------|--------------|
| Amazonas . . .   | 36122   | 70676            | 2            | Ica . . . . .      | 22586     | 90962            | 4            |
| Ancoachs . . .   | 42908   | 428708           | 10           | Junin . . . . .    | 60484     | 394393           | 6            |
| Apurimac . . .   | 21309   | 177887           | 8            | Lambayeque . . .   | 11952     | 124091           | 10           |
| Arequipa . . .   | 56857   | 229007           | 4            | Libertad . . . . . | 26441     | 250831           | 9            |
| Ayacucho . . .   | 47111   | 302469           | 6            | Lima . . . . .     | 84482     | 298106           | 9            |
| Cajamarca . . .  | 32482   | 442412           | 14           | Loreto . . . . .   | 747296    | 100696           | 0,3          |
| Callao . . . . . | 87      | 48118            | —            | Moquegua . . . . . | 14375     | 42894            | 3            |
| Cuzco . . . . .  | 404845  | 436846           | 1            | Piura . . . . .    | 48668     | 213909           | 5            |
| Huancavelica . . | 23967   | 238796           | 9            | Puno . . . . .     | 106781    | 587845           | 5            |
| Huánuco . . . .  | 86331   | 145309           | 4            |                    |           |                  |              |
|                  |         |                  |              | Pérou              | 1 769 804 | 4 559 650        | 2,5          |

Villes principales : Lima (capitale) 113000, Callao 48118, Arequipa 35000, Cuzco 80000, Cacao 25000, Ayacucho 20000 habitants.

**Finances.**

(En livres sterling à 10 sol en argent.)

**Budget 1901.**

| Recettes.                       |                 | Dépenses.                        |                 |
|---------------------------------|-----------------|----------------------------------|-----------------|
| Douanes . . . . .               | 785710          | Pouvoir législatif . . . . .     | 38525           |
| Impôts . . . . .                | 548536          | Administration . . . . .         | 296140          |
| Monopole du sel . . . . .       | 80000           | Affaires étrangères . . . . .    | 63459           |
| Postes et télégraphes . . . . . | 46133           | Justice et Instruction . . . . . | 131471          |
| Recettes diverses . . . . .     | 70611           | Finances et commerce . . . . .   | 468870          |
| <b>Total</b>                    | <b>1 580990</b> | Guerre et marine . . . . .       | 836453          |
|                                 |                 | Travaux publics . . . . .        | 37828           |
|                                 |                 | <b>Total</b>                     | <b>1 371746</b> |

**Dettes publiques.**

La dette extérieure provenant des emprunts de 1869, 1870 et 1872 et s'élevant à 32 000 000 livres sterling (non compris les intérêts) a été amortie par une convention conclue avec les porteurs des titres, auxquels a été transférée l'exploitation de tous les chemins de fer, dépôts du guano, terres etc. appartenant à l'État.

La dette intérieure s'élève à 46 000 000 soles.

**Commerce 1900.**

(En milliers de livres sterl.)

|                           | Imp.  | Exp.  |                       | Imp.  | Exp.  |
|---------------------------|-------|-------|-----------------------|-------|-------|
| Grande-Bretagne . . . . . | 1 061 | 2 089 | Bolivie . . . . .     | 10    | 100   |
| Allemagne . . . . .       | 361   | 518   | Colombie . . . . .    | 4     | 42    |
| France . . . . .          | 156   | 120   | Équateur . . . . .    | 6     | 44    |
| Italie . . . . .          | 97    | 6     | Chine . . . . .       | 71    | 4     |
| Belgique . . . . .        | 73    | 2     | Autres pays . . . . . | 70    | 9     |
| États-Unis . . . . .      | 297   | 955   |                       |       |       |
| Chili . . . . .           | 91    | 611   | Total 1900            | 2 317 | 4 498 |
|                           |       |       | „ 1899                | 1 873 | 3 078 |

**Principaux articles d'exportation 1900.**

|                    |       |                  |     |                 |    |
|--------------------|-------|------------------|-----|-----------------|----|
| Minéraux . . . . . | 1 695 | Laine . . . . .  | 297 | Café . . . . .  | 65 |
| Sucre . . . . .    | 1 456 | Cocaïn . . . . . | 116 | Ris . . . . .   | 84 |
| Coton . . . . .    | 326   | Peaux . . . . .  | 109 | Borax . . . . . | 57 |

**Mouvement du port de Callao en 1900.**

Entrés: 1415 navires jaug. 743998 t.; sortis: 1394 navires jaug. 743728 t.

Marine marchande 1900: 5 vapeurs jaugeant 4352 t. (nets) et 57 navires à voiles (de 50 t. et plus) jaug. 24295 t.

Chemins de fer 1898. 1667 kil.

Postes 1899. Nombre des bureaux 339, des envois de la poste aux lettres dans le service intérieur 7481207, dans le service extérieur 1 830649. Recettes 806250, dépenses 801500 soles.

Télégraphes 1897. Longueur des lignes de l'État 3111 kil. Nombre des bureaux 48, des dépêches 121492.

**Armée et marine.**

En vertu de la loi du 27 décembre 1898, tout Péruvien doit servir 3 ans dans l'infanterie ou 4 ans dans la cavalerie de l'armée active, 7 ans dans la première réserve, 5 ans dans la seconde réserve, et 15 ans dans la garde nationale; le nombre du

contingent annuel des conscrits est fixé par le ministre de la guerre en raison du nombre de ceux qui quittent le service.

En temps de paix l'effectif est fixé à 4000 h., divisés en 1 rég. d'art. à 86 canons Krupp et 2 batteries de mitrailleuses, en 5 bat. d'inf. armées de fusils Mauser, mod. 1891, 7 esc. de cav. (armement: carabine Mauser. et l'école militaire (1 brig. de 600 h.).

*Flotte 1898*: 1 croiseur 1886 (1700 t., 1800 chev. ind., 3 canons), 1 vapeur à hélice 1883 (400 t.), 1 vapeur 1872 (2100 t.), 1 vaisseau école et 6 petits vapeurs à aubes.

### Perse (Memalik-i-mâhrouseh-irân).

Empire. Monarchie absolue, héréditaire dans la dynastie élitée des Kadjars depuis 1794. — Pavillon de guerre et de commerce Blanc, bordé de Vert à l'exception du côté près de la hampe; au milieu un lion jaune armé d'un cimenterre et soleil de même se levant derrière le lion.

#### Maison du Chah.

Mouzafer ed-dine chah Kadjar, chah in chah (roi des rois), Maj., né à Téhéran

25 mars 1853, fils et successeur de Nasr ed-dine chah (né 17/18 juill. 1831.

† 1er mai 1896), 6e souverain de la dynastie des Kadjars.

Enfants: a) Princes: 1) Mohammed Ali Mirza, Valiah (héritier présomptif, né 21 juin 1872.

Fils: *Houssein Ali Mirza Itezaed es Saltaneh.*

2) *Malik Mansour Mirza*, Choua es Saltaneh, né 30 mars 1880.

3) *Abou'l Fath Mirza*, Salar ed daouleh, né 1er nov. 1881.

4) *Abou'l Fazi Mirza*, Azad es Sultan, né . . . oct. 1883.

5) *Houssein Kouli Mirza*, né . . . mai 1894.

6) *Nasr ed-dine Mirza*, né 4 mai 1896.

— b) 11 princesses.

Frères (princes): 1. *Massoud Mirza Zill es Soutan*, né 5 janv. 1850.

Fils: *Djélal ed daouleh*; quatre autres fils et six filles.

2. *Kamran Mirza*, Naïb es Saltaneh, né 22 juill. 1856. 3 filles.

3. *Nousret ed-dine Mirza*, Salar es Saltaneh, né 1882.

4. *Mohammed Resa Mirza*, Roukn es Saltaneh, né 1883.

5. *Houssein Ali Mirza*, Yamine ed daouleh, né . . .

6. *Soutan Ahmed Mirza*, Azad es Saltaneh, né 1er juill. 1891.

et 11 sœurs.

#### Frère du père.

*Abdoussamed Mirza*, Izz ed daouleh.

#### Maison du Chah.

Ministre de la cour (Vizir i Darbar): *Mirza Mahmoud khan (Hakim el*

*Mulk)*. — Gd-chambellan et garde du gd-sceau (Reïs i Khelvet, Khazèn

*i Muhr)*: le pr. *Nousret es Saltaneh*. — Gd-écuyer (Mir Akhor): le pr.

*Chemis el Mulk*. — Gd-veneur (Mir Chikar): *Keib Ali khan*. — Gd-maître

des cérémonies (Ichik Aghassi Bachi): *Zéhir ed daouleh* et son fils *Zéhir*

es Sultan. Chefcoureur (Chatir Bachi): *Bachir el Mulk*. — Médecins

en chef (Hakim Bachi): *Hakim el Mulk*, le Dr. *Adcock*, le Dr. *H. Lindley*. —

Chef du Cabinet (Vizir i Khelvet): *Vakil ed daouleh*.

#### Ministère (fin de sept. 1898).

Prés. du Conseil: le grand-vizir. — Grand-Vizir (Sadr Aazam): *Mirza*

*Ali Aghar khan*, Amine es Sultan, Atabek Aazan. — Min. des affaires

étrang.: *Mouchir ed daouleh*. — Guerre: le pr. *Amir khan Sipahsalar*. —

Intérieur: *Dabir* el Mulk. — Trésorerie: *Mouchir* es Saltaneh. — Finances: . . . — Agriculture et domaines: *Nassir* es Saltaneh. — Justice: *Gholam Houssein* khan, Emine Chelvet. — Télégraphes: *Moukhhir* ed daouleh. — Postes: *Mirza Mohsin* khan, Moin-el-Mulk. — Instruction publ.: *Néyer* el Mulk. — Mines: *Muhandis* el Mamalik. — Presse: *Itimad* es Saltaneh. — Commerce et biens consacrés aux mosquées etc. (Vazayif): *Kayam Makam*.

*Autres autorités centrales etc.*

Ministère des affaires étrangères. Ssecr. d'Etat: *Mohtachem* es Saltaneh. Chefs de section: *Yamine* el Mamalik, *Mouchar* es Saltaneh, *Mouadil* es Saltaneh, *Miftah* es Saltaneh, *Mumias* el Mulk, *Imad* el Vesareh. — Bureau de contrôle. Dir.: *A. Houtum-Schindler*, gén. — Chef du contentieux: *Mumtchen* es Saltaneh. Postes. Admin. gén.: *Vercouteren*. Police. Chef: *Serdare Afkhan*, gén. — Monnaie. Dir.: *Vésir Derbar*. — Banque imp. Dir. gén.: *J. Babino*. — Douanes. Admin. gén.: *J. Naus*. Ecole sup. milit. et polytechnique. Chef: *Néyer* el Mulk. — Section milit. Professeurs: *Feilmer*, *Weih*, généraux. Chef du culte schiite (Imam-Djoumah): *Mirza Zein el Abedine* Evêque cathol.-romain [Urumia]: *Fr. Lesné*, archev. tit. de Philippopol.

*Autorités provinciales.*

*Gouverneurs généraux des provinces les plus importantes.* Arabistân, Bakhtiari, Bouroudjird et Louristan [Dizfoul]: le pr. *Abdoul Fath Mirza* Salar ed daouleh. — Asterabad: Emine *Nizam*. — Azerbaïdjan [Tauris]: le *Valiâhd* (héritier présomptif du trône); Vice-gouv.: *Emir Nisam*. — Bouchir et ports du Golfe Persique: *Salar Muassèm* — Fars [Chiraz]: le pr. *Malik Mansour Mirza*, Choua es Saltaneh. — Guilan et Talich [Recht]: *Nasr* es Saltaneh. — Hamadan: le pr. *Zafar* es Saltaneh. — Irak et Kamereh: le pr. *Abdoul Fasl Mirza*, Azad es Sultan. — Isfahan [Isfahan]: le pr. *Zill* es Sultan. — Kasvine: le pr. *Seif* ed daouleh. — Kermandjah: *Madjd* ed daouleh. — Khorassan: *Néyer* ed daouleh. — Kurdistan [Senendidj]: *Nasr* el Mulk. — Mazandaran [Sar]: *Zahir* ed daouleh. — Téhéran, Saveh et dépendances: le pr. *Bin* ed daouleh. — Yeas: le pr. *Djéjal* ed daouleh. — Kirman: *Ala* el Mulk.

*Armée.*

Commandant en chef: le min. de la guerre pr. *Amir* khan, Sipahsalar. Intendant gén.: *Mudir* ed daouleh. — Payeur gén.: *Zedk* es Saltaneh. — Aide de camp gén.: *Seif* es Saltaneh. Artillerie. Comm.: Sepahsalar. Arsenaux. Dir. gén.: *Mirza Kerim* khan, Serdar Mokarrem. Brigade de cosaques. Commandant: *Kossakoffsky*, gén. Instructeur en chef: *Maletta*, gén. Musiques: *A. Lemaire*, gén.

Corps diplomatique à Téhéran et consulats.

\*Allemagne, Empire. E. e. et M. pl.: A. cte de *Rez*, 4./XII. 98<sup>1)</sup>; Secr. de lég.: le Dr. *de Kühlmann*; Interpr.: *de Mutius*; Drogman-élève: le Dr. *Listemann*; Méd.: le Dr. *Loew*. — Consul à Téhéran: le Min., CG., par int. — VC. à Bouchir (le Dr. *Reinhardt*). Amérique, États-Unis. MR.: *L. C. Griscom*, . . . 01. — Consul à Téhéran: le MR., CG.; *J. Tyler*, VCG., 98.

<sup>1)</sup> Les dates qui suivent les noms des agents dipl. sont celles de la remise des lettres de créance.

- \*Autriche-Hongrie. E. e. et M. pl.: A. bar. de *Hammerstein-Gesmold*, chamb. 14./VI. 01; R. *Weinsel*, VC. — Consul à Tauris, délégué de santé: le Dr. en méd. A. de *Kiodsianovski*, cons. de gouv., gér. du Caït.
- Belgique. E. e. et M. pl.: Paul *De Groot*, 15./V. 99; Drogman: Mirza *Ismael* khan. VC. à Téhéran (*Smits*, 00).
- \*France. E. e. et M. pl.: E. R. J. A. *Bourgarel*, 6./VI. 00; 2e secr. de lég.: *Coujet*; 3e secr.: I. *Mancini*; 1er drogman: A. *Nicolas*; Drogman-élève: *Gutrin*; Méd.: le Dr. *Schneider*. — Consul à Tauris: P. A. *Berge-ron*. — VC. à Bender-Bouchir (*Chaloïn*, 01), Recht (*Ferrand*).
- Grande-Bretagne. E. e. et M. pl.: Sir A. H. *Hardinge*, 21./II. 01; Secr. de lég.: Ch. L. *des Gras*; 2e secr.: C. Alban *Young*; 3e secr.: Hon. W. *Erekinge*; Secr. orient.: H. A. *Richards*; Secr. orient. adj.: *Abbas Khuli* khan; Att. milit.: Hon. H. *Napier*, maj.; Méd.: T. F. *Olling*. Consuls à Bouchir: M. J. *Meade*, lt.-col., CG., 97, et 1 VC.: J. F. *Sequeira*, 00. — Isfahan: J. R. *Prece*, CG., 00. — Kirman (Seïstan): P. M. *Sykes*, 94, capit. — Mesched: G. F. *Chenevix-French*, col., CG., 01. — Tauris: C. G. *Wood*, CG., 92. — Téhéran: le Min., CG., et 1 VC.: T. G. *Graham*, 98. — VC. à Bender-Abbas (V. de V. *Hunt*, 00, lt.), Mohammerah (W. *MacDouall*, 90), Recht (...), Seïstan (A. *Benn*, 00, capit.), Yezd (M. M. *Ferguson*).
- \*Grèce. Consuls à Tauris: . . . — Téhéran: la lég. de France.
- \*Italie. MR. et CG.: F. *Maissa*, 7./VII. 96. — Agt. à Bender-Bouchir, Tauris.
- Luxembourg, v. Pays-Bas.
- \*Pays-Bas. Consuls à Bouchir: . . . — Téhéran: la lég. de Russie.
- \*Russie. E. e. et M. pl.: *Argyropoulos*, cons. privé, 5./II. 98; 1er secr. de lég.: D. *Néïdow*, chamb. et cons. de coll.; 2e secr.: G. *Batiouchkoff*, ass. de coll.; Attachés: A. *Baranovsky*, cons. hon.; B. *Préobrajensky*, S. *Zouev*, sacres de coll.; 1er interprète: A. *Stritter*, cons. de coll.; 2e interprète: N. *Nicolsky*, ass. de coll.; Méd.: E. *Waïter*. — Consuls à Astrabad: *Moussnikow*, cons. de cour. — Bouchir: *de Giers*, CG., 01. — Isfahan: A. pr. *Dabiya*, cons. d'état. — Mesched: P. *Ponafidine*, cons. d'état, CG. — Recht: *Zoidler*, cons. de cour, 01. — Tauris: *Pohitowow*, cons. de coll., CG., 01. — VC. en Seïstan (A. *Müller*, assess. de coll.).
- \*Turquie. Amb.: *Chemseddine* bey, . . . 01; Cons. d'amb.: *Béha* bey; 1er secr.: Moustapha *Enver* bey; 2e secr.: *Halil Zia* bey; 3e secr.: *Rechad* bey; Att. milit.: *Emine* bey, col. — Consuls à Bouchir: *Hakki* bey, 01. — Kirmanchah: *Kérim* bey, CG., 01. — Khoy: *Memdouh* bey, CG., 01. — Saoutch-Boulak: Mirza *Mahmoud* bey, 01. — Sinnah: *Yousoufi* effendi, CG., 01. — Tauris (Tebriz): *Emine* bey, CG., 99. — Téhéran: Hassan *Chefket*, CG., 01. — VC. à Bana (*Emine* aga, 99), Chiraz (Mirza *Saïd*, 01), Hamedan (Hadji *Saïd* effendi), Linga (*Mehemed el Hadji*, 01), Sakis (Mehmed *Joussouf* aga, 99).

#### Notice statistique.

*Superficie*: Environ 1 645000 kil. c.

*Population* env. 9 000000 hab., dont près de 2500000 nomades.

Les villes les plus importantes sont les suivantes :

|                   |        |                   |       |                     |       |
|-------------------|--------|-------------------|-------|---------------------|-------|
| Téhéran . . . . . | 250000 | Kerman . . . . .  | 70000 | Kermancha . . . . . | 32000 |
| Tauris . . . . .  | 180000 | Yezy . . . . .    | 55000 | Chiraz . . . . .    | 52000 |
| Isfahan . . . . . | 80000  | Recht . . . . .   | 41000 | Disfoul . . . . .   | 30000 |
| Mesched . . . . . | 70000  | Kazvine . . . . . | 40000 | Kachan . . . . .    | 30000 |
|                   |        | Hamadan . . . . . | 35000 |                     |       |

**Finances.**

Recettes 1898—99: 1 500 000 livres sterl.

Dettes publiques. Emprunt russe d'or de 1900, au total de 23 500 000 roubles à 5%, payable en 75 ans; garantie: les recettes des douanes excepté celles de la province de Fars et des ports du Golfe Persique. L'emprunt anglais de 1892 en a été éteint.

**Commerce et communications.**

Commerce 1900—01 (non compris les ports du Golfe Persique, le fleuve Karoun, le Kourdistan et le Selistan) d'après les statistiques communiquées par l'administration des douanes (en milliers de francs).

|                      | Imp.   | Exp.   |                          | Imp.    | Exp.   |
|----------------------|--------|--------|--------------------------|---------|--------|
| Russie . . . . .     | 71 450 | 41 075 | Turquie . . . . .        | 5 875   | 6 200  |
| Angleterre . . . . . | 35 000 | 13 000 | Afghanistan . . . . .    | 700     | 450    |
| France . . . . .     | 6 800  | 3 900  | Chine et Japon . . . . . | 1 000   | 6 700  |
| Allemagne . . . . .  | 600    | —      | Autres pays . . . . .    | 1 250   | 1 000  |
| Autriche . . . . .   | 5 000  | —      |                          |         |        |
|                      |        |        | Total                    | 127 675 | 72 325 |

**Commerce du Golfe Persique 1900. (En livres sterl.)**

| Ports.                 | Importation.    |              |          | Exportation.    |              |          |
|------------------------|-----------------|--------------|----------|-----------------|--------------|----------|
|                        | Ports persiens. | Pays étrang. | Total.   | Ports persiens. | Pays étrang. | Total.   |
| Mohaméra . . . . .     | 2605            | 273965       | 281570   | 5530            | 111409       | 115839   |
| Bouchir . . . . .      | 126510          | 1 196553     | 1 323063 | 8618            | 701720       | 710338   |
| Lingé . . . . .        | 59893           | 441541       | 501434   | 25907           | 444291       | 470198   |
| Bender Abbas . . . . . | 220             | 838736       | 838956   | —               | 103671       | 102671   |
| Total                  | 189228          | 2 265785     | 2 445013 | 38055           | 1 360491     | 1 398546 |

**Commerce avec les pays étrangers.**

|                   | Import. | Export. |                       | Import.  | Export.  |
|-------------------|---------|---------|-----------------------|----------|----------|
| Arabie . . . . .  | 245688  | 236798  | Angleterre . . . . .  | 908854   | 176120   |
| Inde . . . . .    | 809449  | 507226  | France . . . . .      | 136465   | 8049     |
| Chine . . . . .   | 35920   | 328811  | Autres pays . . . . . | 87542    | 16147    |
| Égypte . . . . .  | 9436    | 38619   |                       |          |          |
| Turquie . . . . . | 27481   | 56721   | Total                 | 2 265785 | 1 360491 |

**Principaux articles d'exportation.**

|                    |        |                     |       |                   |       |
|--------------------|--------|---------------------|-------|-------------------|-------|
| Opium . . . . .    | 359280 | Céréales . . . . .  | 60822 | Dattes . . . . .  | 26314 |
| Perles . . . . .   | 183333 | Amandes . . . . .   | 56664 | Laine . . . . .   | 21316 |
| Gomme . . . . .    | 73254  | Chevaux . . . . .   | 47352 | Nacre . . . . .   | 15806 |
| Lainages . . . . . | 73076  | Coton . . . . .     | 42545 | Grappes . . . . . | 12447 |
|                    |        | Otonnades . . . . . | 37354 |                   |       |

**Navigation du Golfe Persique 1900.**

| Ports.                 | Entrés |        | Dont       |        | Sortis |        |
|------------------------|--------|--------|------------|--------|--------|--------|
|                        | Nav.   | Tonn.  | Nav. brit. | Tonn.  | Nav.   | Tonn.  |
| Mohaméra . . . . .     | 241    | 121427 | 122        | 112946 | 192    | 91909  |
| Bouchir . . . . .      | 551    | 161064 | 151        | 136787 | 566    | 160541 |
| Lingé . . . . .        | 673    | 122620 | 219        | 92600  | 570    | 73680  |
| Bender Abbas . . . . . | 167    | 146904 | 149        | 139164 | 168    | 147218 |

Marine marchande 1900. 1 vapeur jaug. 579 tonn. (nets) et 1 navire de voiles jaug. 606 tonn.

**Chemins de fer en exploitation 13 kil.**

**Postes 1898.** Nombre des bureaux 97.

**Télégraphes.** Nombre des bureaux 104, longueur des lignes 7700, des fils 11800 kil. env.

**Armée.** En temps de paix le service actif ne comprend le plus souvent que 6 mois à 2 ans, selon les besoins de la garde des frontières ou du service dans les grandes villes, tandis qu'en temps de guerre la durée du service est probablement illimitée. Le noyau de l'armée est formé par les troupes irrégulières (redif), env. 125 corps de cavaliers à 800—400 h., commandés par leurs chefs de tribu respectifs; à peu près 200 cavaliers sont en garnison à Téhéran comme „Ghulams“ (garde du corps). Les troupes régulières (nizam) se composeraient d'après les listes officielles de 79 bat. d'inf. à 800—800 h., 23 bat. d'art. de camp. — chaque bat. de 2—3 batt. (à 4—8 canons) comptant ensemble de 200 à 400 h., — et 1 bat. de pionniers de 500 h. — Dans les arsenaux il y a 50000 fusils Werndl, 74 canons Uchatius (40 cal. 7 cm, 16 cal. 8 cm, 18 cal. 9 cm) et 500 à 600 vieux canons lisses avec des munitions. — La ville de Téhéran est occupée par 5—8 bat. d'inf., 2 rég. de cosaques à 400 h., 1 batt. de cosaques de 6 canons et 6—10 batt. de 8 pièces. On évalue l'effectif de guerre de 54000 à 60000 h.; les listes officielles en indiquent 150000.

**Flotte:** 1 vapeur à hélice (600 t., 450 chev. indiqués, 4 canons) et 1 bateau pour le service policier, le dernier sur le Karoun (36 t., 1 canon); les deux bâtiments de 1885.

## Portugal.

Royaume. — Monarchie constitutionnelle et héréditaire en lignes masculine et féminine de la Maison de Saxe-Cobourg-et-Gotha-Bragance. Constitution du 29 avril 1826, complétée 5 juill. 1853, 23 nov. 1859 et 24 juill. 1885. La Chambre des Pairs se compose de 52 membres héréditaires, de 18 prélats et de 90 membres nommés à vie par le Roi qui doivent être âgés de 40 ans et appartenir en partie à la classe la plus imposée. La Chambre des Députés est composée (d'après la loi du 26 juill. 1899) de 188 membres (181 pour le continent, les Açores et Madère et 7 pour les colonies) élus pour 3 ans par le suffrage direct. Pour l'électorat il faut être majeur et payer un impôt non inférieur à 500 reis ou savoir lire et écrire, pour l'éligibilité il faut être majeur et avoir un revenu annuel de 400 mil-reis. Les hommes lettrés et les officiers ne sont pas soumis au cens électoral. — Pavillon de guerre et de commerce: Bleu et Blanc, le bleu près de la hampe et de la même largeur que le blanc flottant, chargé moitié sur le bleu, moitié sur le blanc d'un écusson entouré et couronné de jaune, portant les armes du Portugal.

### Maison du Roi etc.

Gdes-charges de la cour. Gd-maître de la cour: le cte de *Ficalho*. — Gd-écuyer: le duc de *Loulé*. — Capitaine de la garde royale: le duc de *Fulmella*. — Chef de la maison milit.: B. *d'Andrade*, am. — Gd-chaplain: le card. patriarche de Lisbonne. — Gd-maître des cérém.: le cte de *Figueira*. — Gd-maître du garde-meuble: le mqs de *Castello Melhor*. — Gd-armurier: le cte de *Mesquitella*. — Gd-échanson: le cte de *Penamacôr*. — Gd-maître des haras: le cte de *Lumiares*. — Gd-maître des postes: le mqs de *Penafel*. — Gd-veneur: le cte *das Galveias*.  
Gdes-charges de la cour hon.: le mqs de *Fayal, de Gouveia, da Fos, das Minas, da Praia*; les ctes *d'Anadia, de Paraty, de Villa Real, d'Arnoso, Jorge O'Neill, Jorge de Mello, F. d Sousa Coutinho*.



Chambellans du Roi : le cte de *Villa Nova da Cerveira*, le mqs de *Alvito*, le mqs de *Fronteira*, le cte de *Tarouca*; 23 Gdes-officiers d'hon. — Secr. particulier du Roi : B. de *Pindella* cte d'*Arnoso*. — Administr. gén. de la Maison Royale : P. V. *Costa Sequeira*. — Insp. gén. du palais : F. E. de *Serpa Pimentel*.

Maison militaire du Roi. Premier aide de camp et chef de la maison milit. : J. B. d'*Andrade*, v.-am. — Aides de camp : R. *Pinha*, v.-am.; A. de *Queiros*, gén. de div., G. A. *Brito Capello*, c.-am.; L. *Cibrão*, gén. de brig.; A. *Duval-Telles*, col.; H. *Capello*, capit. de vaiss.; F. de *Serpa*, capit. de corv.; F. *Malaquias*, col.; G. *Charters*, A. de *Costa*, lts.-cols. — 10 off. d'ordonnance.

Gd-maitre de la cour de la Reine : le cte de *Sabugosa*. — Gde-maitresse de la cour : la dase de *Palmella*. — Dames d'honneur : la ctesse de *Sabugosa* et de *Murça*, la ctesse de *Seisal*, Isabel Lobo d'*Almeida Mello e Castro*, la ctesse de *Figueiró*, Maria Francisca de *Meneses*; Isabel de *Saldanha da Gama*, dame d'honneur au service des princes royaux. — Dames d'honneur : les mques de *Fayal*, de *Pombal*, de *Ribeira Grande*, de *Sabugosa*, de *Prata Monforte*; les ctesse de *Anadia*, de *Belmonte*, de *Ponte*, de *Penamacor*, de *Resende*, de *Ribeira Grande*, de *Sabugal*, de *Sobral*, de *Tarouca*, de *Valbom*, de *Villa Real*; la vctesse de *Varzea*. — Chambellans : le cte de *Sabugosa*, le cte de *Figueiró*, le cte de *Ribeira Grande*.

Gd-maitre de la cour de la Reine douair. : le duc de *Loulé*. — Gde-maitresse : . . . — Dames d'honneur : la mque de *Bellas*, la mque de *Unhão*, la mque de *Rio Maior*, la ctesse de *Alcagovas*, la ctesse de *Bertiandos*, la ctesse de *Mossamedes*, la vctesse de *Asseca*, A. de *Sousa Coutinho*. — Chambellans : le duc de *Loulé*, le cte de *Bertiandos*, le cte de *Mossamedes*, le cte de *S. Miguel*, le cte de *Asseca*, le vcte de *Lançada*, J. B. *Pinto*. — Adm. gén. : A. *Gomes de Araujo*; Secr. : T. M. *Froença Vieira*.

Aides de camp de l'Inf. Afonso : J. B. *Pinto*, comm. d'art.; A. de *Albuquerque*, capit. de cav.; J. de *Mello*, lt. d'art.

Administration de la Maison royale. Premier fonctionnaire : A. *Ribeiro da Silva*. — Premier médecin de la cour : le Dr. C. *May Figueira*. — Gdtreorier des chapelles de la cour : P. A. M. de *Almeida*. — Roi des armes du Portugal : J. B. *dos Santos*; d'Algarves : G. *Gonçalves da Silveira*; des Indes : R. *Tavares da Silva*. — Admin. des domaines royaux, ch. des fonct. : V. A. *da Silva*. — Trésorier : H. *Nunes de Sousa*. — Bibliothèque royale au palais Ajuda : J. *Duarte Ramalho Ortigão*; au palais de *Mafra* : A. de *Sá*. — Architecte de la cour : . . . — Cabinet numismatique. Dir. : le Dr. A. C. *Teixeira de Aragão*.

#### Cortès.

Chambre des Pairs. Prés. : . . .

Chambre des Députés. Prés. : . . . ; VPrés. : . . .

#### Ministère du 25 juin 1900.

Prés. du conseil et min. de l'intérieur : E. R. *Hintze Ribeiro*. — Affaires étrangères : Ferd. *Mattoso*, par int. — Justice et aff. ecclés. : *Campos Henriques*. — Finances : Ferd. *Mattoso*, par int. — Guerre : *Pimentel Pinto*. — Marine et colonies : *Teixeira Sousa*. — Travaux publ., commerce et industrie : Manuel *Vargas*.

#### Conseil d'état.

Président : S. M. le Roi. — Conseillers d'état (nommés à vie) : le cte de *Nicalho*; J. L. de *Castro Pereira Côrte Real*; E. R. *Hintze Ribeiro*; J. V. *Barbosa du Bocage*; Franco *Castello Branco*; J. de *Vilhena*; A. E. *Sá Brandão*; F. A. *da Veiga Beirão*; B. de *Andrade*, am.; Fred. *Arouca*; le mqs de *Soveral*; L. A. *Pimentel Pinto*.

*Ministères et autres autorités centrales.*

**Intérieur.** Secr. gén. : A. Torres da Silva Ferverre. — Chefs de bureau. Administr. politique : M. A. Pereira da Cunha ; — Police et recrutement : A. A. Froes Passolo de Sousa ; — Santé publ. : le Dr. Almeida Serra ; — Comptabilité : A. de Castro.

**Instruction publ. et beaux-arts.** Dir. gén. : le Dr. Abel de Andrade, par int. — Conseil sup. d'instr. publ. Prés. : le ministre de l'intérieur ; VPrés. : J. C. de Freitas Monts, min. d'État. — Observatoire astron. de Lisbonne. Dir. : O. A. de Campos Rodrigues, capit. de vais. Comité consultatif de la santé publ. Prés. : le min. ; VPrés. : Ed. Aug. Motta.

**Finances.** Secr. gén. : A. M. Pereira Carrilho. — Dir. gén. des contributions directes : le vicé de Mangualde ; — de la statistique et des domaines : Ed. Villapa ; — Comptabilité : le secr. gén. ; — Douanes et contributions indir. : E. O. de Sousa Serpa ; — Trésorerie : L. A. Perestrello ; Trésorier gén. : A. Gomes d'Araujo ; — Banque de Portugal. Gov. : J. de Vilhena, min. et cons. d'État.

Cour des comptes. Prés. : H. da Gama Barros, cons.

Caisse de dépôts et d'épargne. Dir. : Th. Fiasro de Mello Sampaio.

Comité du crédit public. Prés. : Moraes Carvalho, min. d'État.

Monnaie. Dir. : A. J. da Cunha, ancien min. d'État.

**Justice et aff. ecclés.** Secr.-gén. : I. F. Silveira da Motta ; Chef de la div. centrale : J. C. Valladas Mascarenhas. — Directeurs gén. Aff. ecclés. : le vicé da Torre ; Sous-dir. : le Dr. Barbosa de Magalhães. — Justice : Fred. d'Abreu Gouvea. — État civil et statistique : I. F. Silveira da Motta. — Comptabilité. Chef : M. Pereira Coutinho.

Haute cour de justice. Prés. : A. E. Correa de Sá Brandão, min. d'État. — Proc.-gén. de la couronne : le Dr. Antonio Candido Ribeiro da Costa.

**Guerre.** Chef du cabinet du ministre : A. Sarsfield, maj. d'inf. — Comptabilité. Chef : J. Gerardo da Costa. — Dir. gén. : J. G. Ribeiro d'Almeida, gén. de brig. — Médecin gén. de l'armée : A. Manuel da Cunha Bellem.

Haute cour de guerre et marine. Prés. : J. F. Pereira da Costa, gén. de div. en retr.

**Marine et colonies.** Secr. gén. : F. F. Dias Costa.

État-major-gén. Chef : le cte de Paço d'Arcos, v.-am. — Direction gén. de la marine. Dir. gén. : Rio de Carvalho, c.-am. — Chefs de bureau. Personnel : H. C. Carvalhosa Athayde, lt.-capit. ; — Matériel : F. P. Miravent Tavares, lt.-capit. ; — Établissements nav. : A. J. Velloso, capit. de fréq. ; — Comptabilité : A. de Carvalho Brandão, capit. de fréq. ; — Hydrographie : J. Patricio Ferreira, capit. de vais.

Direction gén. des colonies. Dir. gén. : F. F. Dias Costa. — Chefs de bureau. Admin. civile : J. P. Rodrigues dos Santos ; — Finances, douanes, aff. étrang. : Augusto Ribeiro ; — Travaux publ., postes et télégr. : B. Machado ; — Admin. milit. : F. P. Bordallo Pinheiro, col. d'art. ; — Santé publ. : le Dr. A. D. Ramada Curto ; — Comptabilité : J. D. Figueiredo Bastos. — Comité consultatif des colonies. Prés. : le min. ; VPrés. : Elvino de Brito, min. d'État ; Mbrs permanents : F. M. da Cunha, min. d'État ; le cte de Paço d'Arcos, A. de Ramada Curto, F. J. Ferreira do Amaral, min. d'État ; A. O. Suspiço, J. J. Fernandes Ares, J. M. Teixeira Guimarães ; 3 mbrs extraord. — Comité des missions ultram. Prés. : le card. patriarche de Lisbonne ; VPrés. : le dir. gén. des col. — Comité consultatif des tarifs douaniers ultram. Prés. : le min. ; VPrés. : F. J. Ferreira do Amaral, min. d'État. Secr. : Augusto

**Ribeiro.** — Comité de cartographie coloniale. Prés.: H. C. de *Brito Capello*, v.-am.; Secr.: *Ernesto de Vasconcellos*, capit. de corv. — Insp. gén. des finances des colonies: *J. Navarro de Paiva*. — Dir. des chemins de fer des colonies: *Tito A. Carvalho*.

**Affaires étrangères.** Cabinet du min.: le cte de *S. Miguel*, min. plénip.; le cte de *Sabugosa*, min. plénip.; le bar. de *S. Pedro*, min. plén.; le cte de *Figueiró*, *J. Ribeiro da Cunha*, *A. Bandeira*, *P. A. M. Carvalho Monteiro*, attachés. — Secr.-gén.: *E. Montufar Barreiros*. — Directeurs gén. Affaires politiques et diplom.: *J. M. de Sousa Monteiro*; Consuls et aff. commerciales: le secr. gén. — Chefs de bureau: *J. M. da Costa Macido*, secr. de lég.; *A. F. Rodrigues Lima*, *J. Brandão Paes*. — Comptabilité. Chef: *P. A. de Figueiredo*. — Archives et bibliothèque: *J. de S. Almeida Couto*.

**Travaux publics, commerce et industrie.** Secr. gén.: *Ernesto Madeira Pinto*. — Directeurs gén. en chefs. Travaux publics: *Adolpho Loureiro*; Chemins de fer: *F. P. de Magalhães*; Mines: *S. A. do Fonseca Monteiro*; Commerce et industrie: *E. Madeira Pinto*; Commerce: *J. S. Ferreira*; Industrie: *J. Pimenta Tello*; — Agriculture: *A. C. Lecoq*; — Postes, télégraphes et phares: *Alfredo Pereira*; — Comptabilité: *A. U. Mello e Castro*.

**Travaux géodésiques et géologiques.** Dir.: *C. E. Arbúes Moreira*, gén. de div.

#### Autorités provinciales.

Gouverneurs des districts. Angra: *Emigdio Silva*. — Aveiro: le Dr. *Motta Frego*. — Beja: *Francisco Ignacio Mira*. — Braga: *D. Thomas de Vilhena*. — Bragança: *Abilio Bessa*. — Castello Branco: le Dr. *Oliveira Monteiro*. — Coimbra: le Dr. *L. Pereira da Costa*. — Evora: le Dr. *Tenreiro Sarcedas*. — Faro: le Dr. *J. Ferreira Neto*. — Funchal: *José Ribeiro da Cunha*. — Guarda: *J. J. Mendes Leal*. — Horta: le vete *Leite Perry*. — Leiria: le Dr. *J. S. Pereira Jardim*. — Lisbonne: le cte de *Sabrosa*; Comm. gén. de la garde municipale: *A. Abranches de Queiros*, gén. de div. — Ponta Delgada: le Dr. *Amadeu da Silva*. — Portalegre: *Queiros Velloso*. — Porto: le Dr. *Pereira da Cunha*. — Santarem: le Dr. *Simões Baião*. — Vianna: le Dr. *J. J. Sequeira*. — Villa Real: *João Dias de Matheus*. — Vizeu: *J. V. Sousa Albuquerque*.

Présidents des cours d'appels (relações). Lisbonne: *L. F. Bivar Gomes da Costa*. — Ponta Delgada: le Dr. *Barros Fonseca*. — Porto: le Dr. *J. Soares*.

Evêques cathol. Braga: *Manuel B. da Cunha*, archev.; Bragança, Coimbra, Lamego, Porto: *Antonio Barroso*; Vizeu. — Evora: *A. E. Nunes*. — Beja, Faro: *A. M. Bello*, archev. — Lisbonne: *J. S. Netto*, card., patriarche; Angra, Guarda, Funchal, Portalegre: *G. J. Pereira*, archev.

#### Armée.

Directeurs gén. Service d'état-maj.: *A. F. da Silva Oliveira*, gén. de brig.; service du génie: *Jacinto J. M. do Couto*; service d'art.: *P. C. Silveira Ramos*, gén. de brig. — Chefs d'état-major. État-maj.: *J. M. Elias Cordeira*, lt.-col.; génie: *J. A. d'Almeida Araujo*, col.; art.: *A. V. Ferreira Montalvão*, col.

Commandants des divisions milit. Lisbonne: *F. A. Craveiro Lopes*, gén. de div. — Vizeu: *J. Pedro Caldeira*, gén. de div. — Porto: *M. da Gama Lobo Sepúlveda*, gén. de div. — Evora: *A. C. da Costa*, gén. de div.

Commandants milit. (des îles). Madère [Funchal]: *J. Fr. Regis do Rio Carvalho*, col. — Açores [Angra]: *Pimenta de Castro*, gén. de brig.; Fayal: le commandant du détachement milit. — Commandants de forteresse à

Almeida, Angra (Açores), Elvas, Graça, Monsanto, Peniche, St-Julien, Valence.

#### Marine.

Commandant: le cte de Paço d'Arcos, v.-am.

Chefs des départements maritimes. Faro: . . . — Lisbonne: Cezario da Silva, capit. de vais. — Porto: . . . — Açores [St-Michel]: J. Almeida Avila, capit. de vais.

Commandants des stations navales. Lisbonne: Moraes e Sousa, capit. de vais. — Macao: Oliveira Andreia, capit. de frég. — Afrique Orient.: A. A. Nandim de Carvalho, capit. de vais. — Afrique Occid.: J. Lopes Banhos, capit. de vais.

Corps de matelots. Comm.: A. Sergio de Sousa, capit. de vais. — Surintendant de l'arsenal de Lisbonne: A. Duarte Pedrosa, c.-am. — Dir. des constructions nav.: A. Oronseu.

#### Colonies.

Angola. Gouv. gén.: le Dr. F. X. Cabral d'Oliveira Moncada, cons.; Sec. gén.: le Dr. Manuel de Mancilhas. — Prés. de la cour d'appel: le Dr. A. M. Vieira Lisboa, cons.; Evêque: A. Cardoso. — Capit. des ports: E. C. Gomes de Sousa. — Gouverneurs du district de Benguela: J. J. Teixeira Montinho, capit. d'inf.; au Congo [Cabinda]: João Jardim, lt. de marine. — Mossamedes: João M. d'Aguiar, capit. du génie. — Lunda: Ver. Sarmento, capit. d'art. — Huilla: S. M. Correia d'Oliveira, lt.-col. d'inf. Iles du Cap Vert. Gouv. [Porto Grande]: Arnaldo Novaes, col. d'art. — Evêque [Porto Praia]: J. A. de Barros.

Guinée. Gouv. du district [Bissao]: Judice Biker, lt. de marine.

Iles St-Thomé et du Prince. Gouv.: J. J. Xavier de Brito, capit. de vais. Inde. Gouv. gén. [Goa]: Ed. A. Rodrigues Galhardo, col. d'inf. — Prés. de la cour d'appel: A. A. Mendonça David. — Gouverneurs à Damão et Diu. — Evêques cathol. Goa: A. S. Valente, archev. et patriarche; Cochim, Damão, St-Thomé de Mellapor.

Macao. Gouv.: J. M. Horta e Costa, capit. du génie; Evêque: le Dr. J. Manuel de Carvalho.

Timor Gouv.: Celestino da Silva, col. de cav.

Afrique Orientale. Gouv. gén. [Mozambique]: Raphael Gorjão, gén. de brig.; Sec. gén.: le Dr. Ant. de Sousa Ribeiro. — Prés. de la cour d'appel: le Dr. M. A. Beys e Lima.

#### Corps diplomatique à Lisbonne et consulats.

\*Allemagne, Emp. E. e. et M. pl. [77—79 Campo dos Martyres da Patria]: le cte de Tattenbach, 21./III. 98<sup>1)</sup>, chamb. bav. et cons. de lég.; Sec. de lég.: d'Erckert; Att.: Lessing, lt.; Att. milit., v. Espagne, corps dipl.; Aumônier: Boti; Chanc.: Zander, cons. aul. — Consuls à Funchal: le Dr. G. F. Sattler, 76. — Lisbonne: H. Daehnhardt, CG, 98. — Porto: W. Katsenstein, 94. — S. Miguel: A. Eiffe, 97. — Terceira: J. C. da Silva, 71. — VC. à Faro (F. J. Tavares), Fayal (J. S. Ribeiro), Villa Nova de Portimão (J. J. Serpa veto de Alvor); Agts à Flores, Setúbal. — Colonies. Bissao (Guinée): P. Seifert, 00. — Ilha do Sal: Al. J. Vera Cruz, 98. — Lourenço Marquez (B. Delagoa): Walter, C. par int., 97. — Mozambique: J. Dauelsberg, 98. — Quelimane: F. Scheel, 93. — San Paulo de Loanda: le Dr. Gleim, C. par int., 99. — S. Vicente: H. G. B. Langdon, 98. — VC. à Beira (P. Minck, 99). — Agts à Ibo, Inhambane, S. Thiago.

\*Amérique, États-Unis. E. e. et M. pl.: F. B. Loomis, 14./VIII. 01. —

<sup>1)</sup> Les dates qui suivent les noms des agents dipl. sont celles de la remise des lettres de créance.

- Consuls à Funchal: Th. C. Jones, 98, et 1 V. et Dep.C. — Lisbonne: J. H. Thieriot, 98, et 1 VC. — S. Miguel: G. H. Pickereil, 98, et 1 V. et Dep.C. — Agta à Faro, Fayal, Flores, Porto, S. Jorge, Setúbal, Terceira. — Colonies. Lourenço Marques (Mozambique): W. St. Hollis, 98, et 1 VC.: F. Bridler, 00. — Agta à Beira, Brava, S. Vicente.
- \* Argentine, Rép. Consuls à Lisbonne: Felipe Moré, CG., 80/X. 95, et 1 VC. — Porto: A. C. Rodrigues et 1 VC. — VC. à Ominha, Cesimbra, Covilhã, Elvas, Evora, Faro, Fayal, Figueira, Flores, Peniche, S. Jorge, Setúbal, Sines, Vianna, Villa Nova de Gaia, Villa Real de Santo Antonio. — Colonies. Madeira: J. T. Gonçalves. — Tomé: G. S. da Silva. — S. Vicente: R. Ferro.
- \* Autriche-Hongrie. E. e. et M. pl. [51 rua San Sacramento a Lapa]: O. cte de Brandis, 80/XII. 95; Secr. de lég.: O. bar. de Lederer-Tratinern. — Consuls à Funchal: C. chev. de Bianchi. — Lisbonne: J. Wimmer, CG. — Porto: L. O. Burmeister, 00. — VC. à Ponta Delgada (J. B. de Abreu e Lima); Agta à Angra, Lagos. — Colonies. Macao: . . . , CG. — Agt. à S. Vicente.
- Belgique. E. e. et M. pl.: F. cte du Bois d'Aische, 1/I. 98; Secr. de lég. de 1re cl.: M. van Ypersele de Strihou. — Consuls à Funchal: O. chev. de Bianchi, 68. — Lisbonne: H. cte de Burnay, CG., 92, et 1 VC.: M. Empis, 90. — Porto: E. Pinto da Silva, 00, et 1 VC.: G. Pinto da Silva, 00. — Villa Nova de Portimão: J. L. Gomes 60. — Villa Real de S. Antonio: D. de Sousa Medeiros, 66. — VC. à Faro (Ferreira d'Almeida), Figueira da Foz (Laidley), S. Miguel (Ferin), Setúbal (Torlades O'Neill). — Agta à Aveiro, Barreiro, Seixal. — Colonies. Indes, v. Bombay. — Lourenço Marques: E. Coulemans, 01. — Macao, v. Hongkong. — S. Thiago (Iles du Cap Vert): A. da Silva Lima, 94. — S. Paulo de Loanda: A. Rolin, 01. — VC. à Benguella ( . . . ), St-Thomé (F. J. Dias Quintas, 95), S. Vicente (Langdon, 98).
- \* Bolivie. Consuls à Lisbonne: D. de la Orus Quesada, CG., et 1 VC. — Porto: T. Martins Ramos Guimarães. — VC. à Elvas (J. de J. Lopes), Faro (A. Freire Pires), Vianna (D. J. del Valle). — Colonies. S. Vicente: E. Serrao Franco.
- \* Brésil. E. e. et M. pl.: Julio H. de Mello e Alvim, 28/III. 99; 1er secr.: A. Rodrigues Torres. — Consuls à Lisbonne: M. da Silva Pontes, CG., et 1 VC. — Porto: le Dr. A. B. Conrado, 01, et 1 VC. — VC. à Aveiro, Beja, Caminha, Faro, Fayal, Figueira, Flores, Funchal (le Dr. C. C. de Saboia e Silva, 01), Graciosa, Pico, Ponta Delgada, S. Jorge, S. Martinho, S. Miguel, Setúbal, Taveiro, Terceira, Vianna do Castello, Villa do Conde, Villa Nova de Portimão. — Colonies. Quellimane: J. Pereira de Carvalho. — VC. à Loanda, Malo, Principe, S. Thiago, S. Thomé, S. Vicente.
- Chili. Consuls à Lisbonne: A. J. de Oliveira, 65. — Porto: A. de Lemos Malheiro, 92. — VC. à Fayal (M. A. da Silveira), S. Miguel (J. Alvarez Cabral). — Colonies. S. Vicente: J. B. Leportier, 92.
- Colombie. Consuls à Lisbonne: Ferreira da Serpa, CG. — Porto: A. Meneses.
- \* Congo, État Indép. du. Consul à Lisbonne: E. Empis, CG., 10/VIII. 94.
- \* Costa-Rica. Consuls à Lisbonne: J. A. Gomes, CG.; N. Goyri. — Porto: A. Andrezen.
- Danemark. Consuls à Funchal: C. Cossart, 96. — Lisbonne: C. K. Wiese, CG. — Porto: C. de Moser, 88. — VC. à Angra, Belem, Caminha, Cascaes, Cesimbra, Espoende, Faro, Fayal, Figueira, Lagos, Paço d'Arcos, S. Miguel, Setúbal, Tavira, Vianna, Villa Nova de Portimão (J. P. de Acedo, 98), Villa Real de S. Antonio. — Colonies. Lourenço Marques: . . . — VC. à Ilha do Sal, Praya, St-Thomé, Santo Antão, S. Vicente.

- Dominicaine, Rép. Consuls à Lisbonne: A. F. de Serpa, CG., 14./V. 00. — Porto: . . . et 1 VC.: R. Guimarães.
- Équateur. Consuls à Bouças: A. Coelho Messeder, 01. — Lisbonne: A. F. de Serpa, CG., 98; L. J. das Naves. — S. Miguel: A. J. Machado. — Vianna do Castelo: J. A. L. da Rocha Paris. — VO. à Abrantes, Porto (A. A. Calem, 98), Villa Nova da Gaya. — Colonies. Lourenço Marquez: A. Teixeira Mendes.
- \* Espagne. E. e. et M. pl.: L. Polo de Bernabé, 16./III. 99; 1er secr. de lég.: F. Guell y Borbon mqs de Guell; 2e secr.: le cte de Ximenes de Molina; Att.: L. de Verda; Att. milit.: E. Godines y Esteban, col. — Consuls à Elvas: L. Baena. — Figueira da Foz: J. Giron Alcala, VC. — Lisbonne: J. Castro, CG., et 1 VC.: R. Seco. — Porto: A. Martinez Tudela, 00, et 1 VC.: C. Arjona. — Valença: A. A. Gomes. — Vianna: A. da Silva San Miguel. — Villa Real de S. Antonio: R. Rodrigues Dias. — VC. à Abrantes Albuféra, Alcoutim, Aldela Nova, Almada, Angra, Arcos de Valle do Ves, Aveiro, Barca d'Alva, Braga, Braganza, Cascaes, Castello Branco, Coimbra, Covilhã, Ericeira, Faro, Fayal, Flores, Fuzeta, Guimarães, Ilha do Principe, Lagos, Leiria, Loulé, Madère, Melgaco, Monsanto, Olhão, Peniche, Peso da Regua, Ponta Delgada, Povoa de Varsim, San Martinho, Santa Maria, Serpa, Sines, Tavira, Torres Vedras, Vidigueira, Villa Nova de Portimão, Villa Real, Villa Real de Tras os Montes, Vizeu; Agt à Setúbal. — Colonies. São Paulo de Loanda: . . . — VC. à Ilha do Sal, Lourenço Marquez, Mossamedes, Praya (S. Thiago), Quelimane, St-Thomé, S. Vicente.
- \* France. E. e. et M. pl. [8 calçada do Marquez de Abrantes]: O. Couvter, 28./III. 98; 1er secr.: L. d'Auril; 2e secr.: R. Le Brun; Att. milit.: v. Espagne, corps dipl.; Chanc.: Despessailles, C. hon. — Consul à Porto: Oustrey, 98. — Agt à Angra, Cascaes, Faro, Figueira, Flores, Funchal, Horta, Lagos, Ponta Delgada, Setúbal-Peniche, Vianna, Villa Nova de Portimão, Villa Real de Santo Antonio. — Colonies. VC. à Lourenço Marquez (Amyot, C. hon.); Agt à Beira, Bissao et Boulama, Goa, Inhambane, Ibo, Macao, Mozambique, Quelimane, Sal et Boa Vista, São Paulo de Loanda, St-Thomé, S. Vicente, Villa da Praya.
- Grande-Bretagne. E. e. et M. pl. [68 rua de S. Francisco da Borja]: Sir H. G. MacDonell, 6./II. 98; Secr. de lég.: Edward Thornton; 2e secr.: A. R. Peel; Att. de commerce: v. Espagne, corps dipl.; Chanc.: H. Oakley. — Consuls à Funchal: J. B. Spence, 97, et 1 VO. — Lisbonne: F. H. Couper, 90. — Porto: M. H. Drummond, capit., 97, et 1 VO. — St-Michel: W. Read. — VC. à Aveiro, Belem, Caminha, Faro, Fayal, Figueira, Flores, Graciosa, Leixões, Setúbal, Tavira, Terceira, Vianna do Castello, Villa Nova de Portimão, Villa Real de S. Antonio; Agt à S. Jorge. — Colonies. Beira: R. Belcher, 00, et 1 VC.: J. W. Jones, 01. — Loanda: A. Nightingale, 00. — Lourenço Marquez: F. Crowe, CG., 00, et 1 VC.: . . . — Mormugão: E. S. Pemberton, 00, et 1 VC. — Mozambique: E. MacDonell, 00. — St-Vincent (Cap Vert): W. Rice. — VC. à Chinde (S. H. Fletcher, 01), Inhambane (A. Parminster, 00), Macao (F. O. Seaton, 99), Quelimane (R. C. F. Greville, 98), Tete (H. E. Wallis, 01); Agt à S. Thiago.
- Grées. Consuls à Lisbonne: Jos. W. H. Black, CG., 98, et 1 Agt. — Madeira: F. Bianchi, 98. — Porto: V. Allen. — VC. à Lagos, S. Miguel, Terceira.
- Guatemala. Consul à Porto: A. B. Ferreira.
- \* Haiti. A. F. de Serpa.
- Honduras. Consuls à Lisbonne: A. Ferreira de Serpa, CG., 99. — Porto: Ant. Gomes dos Santos junior.
- Italie. E. e. et M. pl.: le cte Gerbais de Sonnas, 81./XII. 96; Secr. de lég.:

- C. Baroli.** — Consuls à Funchal: *F. de Bianchi*. — Lisbonne: *R. de Sousa Monteiro*, CG. — Porto: *G. E. de Brito e Cunha* et 1 VC. — Agts à Arcos de Valle do Vex, Elvas, Faro, Fayal, Figueira, Flores, Portimão, S. Jorge, S. Miguel, Setúbal, Terceira, Vianna, Villa Real di S. Antonio. — Colonies. Lourenço-Marques: . . . — Macao: *de Senna Fernandes*. — Agts à Bolama, Loanda, St-Thomé, S. Vicente.
- Japon.** E. e. et M. pl., . . . , v. France, corps dipl.
- Libéria.** Consuls à Funchal: *W. Read*, 00. — Lisbonne: *A. F. de Serpa*, CG., 99; *Man. Gomez*, 99. — Porto: *A. A. Calem*, 99. — Colonies. St-Thomé: *J. Baptista*, 01.
- Luxembourg.** v. Pays-Bas (conv. 6/7 janv. 1880).
- \***Mexique.** E. e. et M. pl., . . . , v. Espagne, corps dipl. — Consuls à Lisbonne: *L. Breton y Vedra*, CG., et 1 VC.; le Dr. *C. Figueiredo*. — Porto: *C. R. Batalha*. — VC. à S. Miguel: *J. Alvarez Cabral*.
- \***Monaco.** Consuls à Lisbonne [108 rua Formoso]: le cte *Bobone*, CG., 80. — Porto: *R. Coverley*, 99. — Ponta Delgada: *Fr. Cogumbreiro*, 01.
- \***Nicaragua.** Consuls à Abrantes: *J. P. Marques*, 99. — Elvas: *J. da C. Guerra*, 99. — Fayal: *A. de Lacarda*, 99. — Flores: *F. de Freitas Henriques*, 99. — Lisbonne: *A. F. de Serpa*, CG., 99. — Porto: *A. Gomes dos Santos* le jeune, 99. — S. Miguel: *A. J. Machado*, 99. — Vianna do Castello: *J. Maciel da Costa*, 99. — Vidigueira: *F. Quintanilla*, 00. — Colonies. Ilha do Sal: *A. D. Abrantes*, 99.
- Orange, État libre d'.** Consul à Lisbonne: *H. Brucher*, CG.
- Paraguay.** Consuls à Lisbonne: *F. de Almeida Rebelo*, CG.; *A. de Vasconcellos e Sá*. — Porto: *José C. Lima*, 99, et 1 VC. — VC. à Angra, Caminha, Ponta Delgada, Porto, Vianna.
- \***Pays-Bas.** MR. [. . . ]: *J. H. de Weede*, 8./III. 00. — Consuls à Funchal: *J. E. Blandy*, 99. — Lisbonne: *C. George*, CG., 01. — Porto: *H. H. Burmester*, 99. — VC. à Aveiro, Faro, Fayal, Figueira, Flores, S. Jorge, S. Miguel, Setúbal, Vianna do Castello, Villa Nova de Portimão; Agts à Villa Real de Santo Antonio. — Colonies. C. à Banana, État Indép. du Congo. — Lourenço Marques: . . . — Macao: CG. à Hongkong. — VC. à S. Vicente.
- Pérou.** Consuls à Lisbonne: *Fr. Collares*, CG., 00. — Porto: *A. de Fonseca Menezes*. — VC. à Ponta Delgada (*A. S. Moreira*, 98); Agt à Flores. — Colonies. Praya (S. Thlago): *A. J. Ribeiro*, 98. — VC. à S. Vicente (*A. Pereira Vera-Cruz*, 98).
- Roumanie.** Consul à Lisbonne: *C. Ferreira dos Santos Silva*, 01.
- \***Russie.** E. e. et M. pl.: *V. V. Jadowsky*, . . /II. 00, cons. privé; Secr. de lég.: *V. Mouraviev-Apostol-Korobyns*, cons. de cour. — Consul à Lisbonne: *G. Mousouri*, cons. de cour, et 1 VC: *Lachmann*. — VC. à Fayal, Flores, Horta, Ponta Delgada, Porto, Setúbal, Terceira, Villa Nova de Portimão. — Colonies. VC. à Lourenço Marques, Porto Grande.
- \***St-Siège.** Nonce apostol. [86 rua do Quelhas]: Mgr. le Dr. *A. Ajúti*, 29./XII. 96, archev. de Damiette; Auditeur: Mgr. le Dr. *M. A. Bivieri*; Secr.: Mgr. le Dr. *L. Leoni*.
- Siam.** E. e. et M. pl., 21./X. 97, v. France, corps dipl. — Colonies. Consul à Macao *B. de Senna Fernandes* et 1 VC.
- Sudafricaine, Rép.** E. e. et M. pl., 22./XI. 98, v. Belgique, corps dipl. — Consuls à Funchal: *F. R. d'Abreu Nunes*. — Lisbonne: *E. George*, CG. — Colonies. Lourenço Marques: . . .
- \***Suède et Norvège.** E. e. et M. pl., 31./XII. 00, v. Espagne, corps dipl. — Consul à Lisbonne: . . . , CG., et 1 VC.: *F. A. E. Bergström*, 92. — VC. à Figueira, Madère, Ponta Delgada, Porto, S. Yves, Vianna, Villa Real de Santo Antonio. — Colonies. Lourenço Marques: *J. Bang*, 88. — VC. à Beira (*P. Múck*, 00), Quellmane (*J. P. H. Vertin*, 88), S. Vicente.

- \*Suisse. Consuls à Lisbonne: J. Mange, CG., 97. — Porto: F. Babel, 96.  
 \*Turquie. Consul à Lisbonne: A. van Zeller, OG.  
 \*Uruguay. Consuls à Lisbonne: Ad. Masson, 96/R. 96, OG., et 1 VC.: le Dr. J. D. Korth. — Porto: J. F. Moreira et 1 VC.: J. Sousa Faria. — Ponta Delgada: C. J. da Costa. — VC. à Braga, Caldas da Rainha, Faya!, Figueira, Funchal, Peniche, Setúbal, Sines, Vianna. — Co l e n i e s. VC. à Lourenço Marquez, Porto Grande (S. Vicente), Sal, S. Thiago, Terceira.  
 \*Vénézuéla. Consuls à Lisbonne: A. F. de Serpa. — Madère: . . . . — Porto: E. F. Chambers et 1 VC.: J. J. Monteiro Guimarães.

**Notice statistique.**  
**Superficie et population.**  
 (Résultats provisoires du recensement du 1er déc. 1900.)

| Distriets.                   | Kil. carrés. | Masculin.       | Féminin.        | Total.          | Par k.c.   |
|------------------------------|--------------|-----------------|-----------------|-----------------|------------|
| Aveiro . . . . .             | 2909         | 137257          | 164924          | 302181          | 104        |
| Beja . . . . .               | 10871        | 81233           | 80369           | 161602          | 15         |
| Braga . . . . .              | 2738         | 161727          | 195092          | 356819          | 130        |
| Bragança . . . . .           | 6689         | 91924           | 98662           | 186586          | 28         |
| Castello Branco . . . . .    | 6621         | 105752          | 110877          | 216629          | 32         |
| Coimbre . . . . .            | 3888         | 153645          | 179860          | 333505          | 86         |
| Evora . . . . .              | 7088         | 64779           | 62453           | 127232          | 18         |
| Faro . . . . .               | 4850         | 127221          | 127630          | 254851          | 52         |
| Guarda . . . . .             | 5557         | 126618          | 136674          | 263292          | 47         |
| Lelria . . . . .             | 3478         | 117189          | 122998          | 240187          | 69         |
| Lisbonne . . . . .           | 7042         | 360506          | 347944          | 708450          | 101        |
| Portalegre . . . . .         | 6481         | 65052           | 61645           | 126697          | 19         |
| Porto . . . . .              | 2292         | 230370          | 321318          | 601688          | 262        |
| Santarem . . . . .           | 6862         | 139661          | 144015          | 283676          | 41         |
| Vianna do Castello . . . . . | 2243         | 93766           | 130833          | 214599          | 95         |
| Villa Real . . . . .         | 4447         | 116949          | 126635          | 243584          | 55         |
| Vizeu . . . . .              | 4973         | 136149          | 216650          | 402799          | 81         |
| <b>Métropole</b>             | <b>38954</b> | <b>2 407978</b> | <b>2 613679</b> | <b>5 021657</b> | <b>56</b>  |
| Angra . . . . .              | 738          | 33381           | 40212           | 73593           | 101        |
| Horta . . . . .              | 786          | 24461           | 30995           | 55456           | 71         |
| Ponta Delgada . . . . .      | 874          | 59208           | 68358           | 127566          | 146        |
| Funchal . . . . .            | 815          | 72262           | 78266           | 150528          | 183        |
| <b>Iles</b>                  | <b>3203</b>  | <b>189312</b>   | <b>217831</b>   | <b>407143</b>   | <b>127</b> |
| <b>Royaume</b>               | <b>92157</b> | <b>2 597290</b> | <b>2 831510</b> | <b>5 428800</b> | <b>61</b>  |

**Mouvement de la population 1897.** Mariages 35841, naissances 160436, décès 114898, excédant des naissances 45538.

Émigration. 1891: 33585, 1892: 21074, 1893: 30563, 1894: 26911, 1895: 44740, 1896: 27980, 1897: 21612, 1898: 23510, 1899: 17776.

Villes comptant plus de 10000 habitants en 1900.

|                    |        |                   |       |                      |       |
|--------------------|--------|-------------------|-------|----------------------|-------|
| Lisbonne . . . . . | 357000 | Coimbre . . . . . | 18424 | Tavira . . . . .     | 12178 |
| Porto . . . . .    | 172421 | Evora . . . . .   | 16152 | Portalegre . . . . . | 11893 |
| Braga . . . . .    | 24309  | Covilhã . . . . . | 15537 | Faro . . . . .       | 11635 |
| Setúbal . . . . .  | 21819  | Elvas . . . . .   | 14018 | Aveiro . . . . .     | 10012 |

*Colonies.* V. à la fin de l'article „Portugal“.



*Finances.*

(En milrèis; 1 milrèis = env. 4 francs 50 cent. suivant le cours actuel moyen.)

## Compte des exercices 1892—97.

|                  | 1892—93.   | 1893—94.   | 1894—95.   | 1895—96.   | 1896—97.   |
|------------------|------------|------------|------------|------------|------------|
| Recettes . . . . | 41 875 900 | 46 104 788 | 46 519 832 | 53 179 020 | 50 711 536 |
| Dépenses . . . . | 48 013 398 | 46 461 638 | 48 602 870 | 54 591 648 | 57 516 358 |
| Déficit . . . .  | 6 137 498  | 3 686 500  | 2 082 938  | 1 412 620  | 6 804 822  |

## Budget pour l'exercice 1900—01.

## Recettes.

|                                  |            |                                  |            |
|----------------------------------|------------|----------------------------------|------------|
| Impôts directs . . . .           | 12 249 370 | Recettes d'ordre . . . .         | 4 883 070  |
| Enregistrement et timbre . . . . | 5 508 000  | Recettes ordinaires . . . .      | 51 088 125 |
| Contrib. indirectes . . . .      | 24 294 050 | Recettes extraordinaires . . . . | 1 150 000  |
| Impôts additionnels . . . .      | 1 098 700  | Total des recettes . . . .       | 52 188 125 |
| Biens nationaux etc. . . .       | 3 506 935  |                                  |            |

## Dépenses.

|                                                  |            |                                                              |            |
|--------------------------------------------------|------------|--------------------------------------------------------------|------------|
| Liste civile, apanages . . . .                   |            | Ministère des affaires étrangères . . . .                    | 353 596    |
| Cortès etc. . . . .                              | 9 774 954  | Min. des travaux publ. du commerce et de l'industrie . . . . | 4 597 562  |
| Dette publique . . . . .                         | 19 954 094 | Caisse de dépôts et économique . . . . .                     | 69 348     |
| Perte au change . . . . .                        | 500 000    | Dépenses ordinaires . . . .                                  | 52 736 728 |
| Min. des finances . . . . .                      | 3 690 853  | Dépenses extraordin. . . .                                   | 2 112 229  |
| Min. de l'intérieur . . . .                      | 2 411 051  | Total des dépenses . . . .                                   | 54 848 957 |
| Ministère des cultes et de la justice . . . . .  | 1 057 389  |                                                              |            |
| Min. de la guerre . . . . .                      | 5 950 754  |                                                              |            |
| Ministère de la marine et des colonies . . . . . | 4 377 128  |                                                              |            |

Budget pour 1901—1902: Recettes 53 269 000, dépenses 55 239 000 milrèis.

## Dette publique 1900.

|                                             |          |            |                         |
|---------------------------------------------|----------|------------|-------------------------|
| Dette extérieure . . . . .                  | 3%       | 41 727 171 | 65 098 865 livr. sterl. |
|                                             | 4%       | 1 818 914  |                         |
|                                             | 4½%      | 21 552 780 |                         |
| Dette intérieure . . . . .                  | 3%       | 87 894 879 | 94 043 699 livr. sterl. |
|                                             | 4 et 4½% | 6 148 020  |                         |
| Dette flottante (au 31 déc. 1899) . . . . . |          |            | 44 653 414 milrèis.     |

*Commerce et voies de communication.**Commerce spécial 1899 et 1900.*

(En milrèis.)

|                                                             | 1899       |            | 1900       |            |
|-------------------------------------------------------------|------------|------------|------------|------------|
|                                                             | Import.    | Export.    | Import.    | Export.    |
| Animaux vivants . . . . .                                   | 1 844 727  | 2 647 739  | 2 832 000  | 3 846 000  |
| Matières brutes . . . . .                                   | 21 348 630 | 4 931 685  | 27 400 000 | 5 800 000  |
| Fils et marchandises textiles . . . .                       | 6 252 598  | 2 858 755  | 6 514 000  | 2 542 000  |
| Objets d'alimentation . . . . .                             | 14 095 102 | 16 353 816 | 15 867 000 | 16 365 000 |
| Appareils, instruments, machines, armes et voitures . . . . | 3 504 889  | 14 1061    | 3 522 000  | 157 000    |
| Marchandises diverses . . . . .                             | 3 476 188  | 1 922 892  | 4 017 000  | 2 217 000  |
| Emballage . . . . .                                         | 102 606    | —          | 88 000     | —          |
| Marchandises                                                | 50 624 740 | 28 835 948 | 59 740 000 | 30 927 000 |
| Métaux précieux                                             | 899 142    | 1 216 277  | ?          | ?          |
| Total                                                       | 51 523 882 | 30 052 225 | ?          | ?          |

*Commerce spécial d'après les pays de provenance et de destination en 1899.*  
(En milliers de milrèts).

|                        | Imp.   | Exp.  |                       | Imp.   | Exp.   |
|------------------------|--------|-------|-----------------------|--------|--------|
| Grande-Bretagne . . .  | 16 888 | 7 891 | Italie . . . . .      | 998    | 297    |
| Subde et Norvège . . . | 876    | 492   | États-Unis . . . . .  | 8 060  | 460    |
| Allemagne . . . . .    | 7 363  | 2 065 | Bésil . . . . .       | 1 459  | 5 763  |
| Belgique . . . . .     | 2 426  | 676   | Angola . . . . .      | 162    | 3 473  |
| France . . . . .       | 4 351  | 701   | Autres colonies port. | 1 007  | 2 087  |
| Espagne . . . . .      | 3 558  | 3 391 | Autres pays . . . . . | 2 550  | 976    |
| Russie . . . . .       | 1 084  | 694   |                       |        |        |
|                        |        |       | Total                 | 50 625 | 28 836 |

Principaux articles d'exportation en 1899.

(En milliers de milrèts.)

|                           |        |                            |       |                         |     |
|---------------------------|--------|----------------------------|-------|-------------------------|-----|
| Vin . . . . .             | 10 914 | Poisson . . . . .          | 1 447 | Peaux . . . . .         | 287 |
| Liège . . . . .           | 3 041  | Cuivre . . . . .           | 957   | Caroubes . . . . .      | 243 |
| Animaux . . . . .         | 2 648  | Huile d'olives . . . . .   | 553   | Figues sèches . . . . . | 233 |
| Tissus de coton . . . . . | 2 605  | Pommes de terres . . . . . | 412   | Ananas . . . . .        | 216 |
|                           |        | Oeufs . . . . .            | 320   |                         |     |

*Mouvement de tous les ports du royaume en 1899.*

(En milliers de tonneaux.)

|                      | Entrée.                    |       |                   |       | Sortie.                    |       |                   |       |
|----------------------|----------------------------|-------|-------------------|-------|----------------------------|-------|-------------------|-------|
|                      | Navires à voiles<br>nombre | tonn. | Vapeurs<br>nombre | tonn. | Navires à voiles<br>nombre | tonn. | Vapeurs<br>nombre | tonn. |
| Long cours . . . . . | 1278                       | 242   | 4585              | 8 311 | 1261                       | 238   | 4379              | 8 338 |
| Cabotage . . . . .   | 3277                       | 901   | 872               | 1 026 | 3181                       | 201   | 856               | 936   |
| Total                | 4555                       | 443   | 5267              | 9 337 | 4442                       | 439   | 5235              | 9 274 |

*Marine marchande 1900:* 46 vapeurs jaugeant 84963 t. (nets) et 246 navires à voiles (de 50 t. et plus) de 60813 t.

*Chemins de fer à la fin de 1899.* En exploitation 2875 kil.

*Postes 1899.* Nombre des bureaux: 2810. Recettes (postes et télégr.) 6 044683, dépenses 4 812042 francs.

|                          | Lettres postales |       | Cartes postales et échantillons |     | Imprimés     |  | Lettres avec déclaration de valeur et mandats de poste |  |
|--------------------------|------------------|-------|---------------------------------|-----|--------------|--|--------------------------------------------------------|--|
|                          | en milliers.     |       | en milliers.                    |     | en milliers. |  | en milliers.                                           |  |
| Service intérieur . . .  | 22 807           | 8 091 | 22 253                          | 257 | 29 162       |  |                                                        |  |
| Service extérieur . . .  | 6 384            | 426   | 3 897                           | 23  | 7 032        |  |                                                        |  |
| Service de transit . . . | 364              | 16    | 110                             | 1   | 304          |  |                                                        |  |

*Télégraphes 1897.* Longueur des lignes de l'État 7381 kil., longueur des fils 15257 kil. Nombre des bureaux 425. Nombre des dépêches internes 2554791, des dépêches internationales 2117351, des dépêches de service 42548 — total 4714485.

*Armée et marine.*

Le service obligatoire a été introduit par la loi du 27 sept. 1895, il commence à l'âge de 20 ans accomplis et comprend 12 ans, dont 3 ans sous les drapeaux ou dans la marine, 5 ans dans la première et 4 ans dans la deuxième réserve. Les conscrits non-incorporés, de même que ceux qui n'ont pas la taille d'1,54 m., sont assignés à la 2<sup>e</sup> réserve. Les soutiens d'une famille et les filèves de l'école agricole de Cintra qui s'engagent à un service de 4 ans dans les colonies, sont exemptés du service dans l'armée act. et dans la 1<sup>re</sup> réserve. Le remplacement entre frères, l'échange des numéros entre les conscrits de la même arme, le rachat du service

dans l'armée act. et dans la 1<sup>re</sup> rés. sont permis. La 8<sup>e</sup> année de service accomplie, les sous-officiers et les hommes sont congédiés et de la 4<sup>e</sup> à la 7<sup>e</sup> année ils sont appelés aux exercices pour 30 jours. L'effectif moyen de présence de l'armée de terre a été fixé par ordonnance royale du 5 juill. 1898 à 30000 h. Le contingent de conscription pour l'année 1899 est de 16700 h. (armée permanente: 15000 h., marine: 200 h., garde municipale: 500 h., garde fiscale: 1000 h.) pour l'armée de terre et 200 h. pour la marine; tous les hommes non levés au sort appartiennent pendant 12 ans à la deuxième réserve.

Les quatre divisions militaires du Royaume (v. les notices personnelles) avec 6 districts administratifs et 4 commandements militaires, comprenant 17 districts administratifs (non compris Madère ni les Açores), constituent en même temps les autorités territoriales. Chaque arme a son état-major particulier; d'après la loi du 7 sept. 1899 l'armée se compose de 4 divisions milit. act. (la div. de 1 comp. de sap.-mineurs, 1 rég. d'art. à 8 batt., 1 rég. de cav. à 4 esc., 1 rég. de chass. à 2 bat., 2 brig. d'inf. à 2 rég. à 2 bat. Il y a en outre, en dehors des formations de div., 2 comp. de pont, 1 comp. de télégr., 1 comp. de chemin de fer, 2 batt. d'art. à chev., 2 batt. de montagne et 3 rég. d'art. de forteresse à 2 bat.; de plus 2 brig. de cav. à 2 rég. à 4 esc. — Les troupes destinées au service de garnisons des îles se composent de 5 rég. d'inf. à 2 bat. et 8 comp. d'art. de forteresse. — En fait de troupes de réserve il y a au royaume: 2 comp. de sapeurs-mineurs, 1 comp. de pont., 1 comp. de télégr. et 1 comp. de chemin de fer, 4 sections d'art. de camp. à 4 batt. et 2 bat. d'art. de forteresse à 4 comp., 8 sect. de cav. à 2 esc., 24 rég. d'inf. à 2 bat.; dans les îles: 3 rég. d'inf. à 2 bat., 2 comp. d'art. de forteresse. — Canons cal. 8 cm. L'infanterie est armée du fusil Kropatschek (fusil à répétition, mod. 86, cal. 8 mm), la cavalerie de la carabine à répétition, cal. 6,5 mm, système Mannlicher, modèle 1896; l'artillerie est munie de canons de différents calibres, partie se chargeant par la culasse, partie par la bouche.

*Effectif de l'armée.*

En temps de paix.

|                                   | Officiers.    |                   | Soldats.     | Total.       | Chevaux.    | Mulets.     | Canons.    | Voitures.  |
|-----------------------------------|---------------|-------------------|--------------|--------------|-------------|-------------|------------|------------|
|                                   | Com-battants. | Non-com-battants. |              |              |             |             |            |            |
| <b>Armée active :</b>             |               |                   |              |              |             |             |            |            |
| Génie . . . . .                   | 42            | 6                 | 795          | 843          | 67          | 58          | —          | —          |
| Artillerie . . . . .              | 256           | 42                | 4419         | 4717         | 762         | 1108        | 144        | 72         |
| Cavalerie . . . . .               | 224           | 53                | 4020         | 4296         | 3092        | —           | —          | —          |
| Chasseurs et infanterie . . . . . | 963           | 128               | 19912        | 21003        | 171         | —           | —          | —          |
| 1 comp. du tr. des équip. . . . . | 4             | —                 | 126          | 130          | 20          | 126         | —          | 76         |
| 1 comp. des subsist. . . . .      | —             | 3                 | 273          | 276          | —           | —           | —          | —          |
| 1 comp. de santé . . . . .        | —             | 3                 | 168          | 161          | —           | —           | —          | —          |
| <b>Total</b>                      | <b>1489</b>   | <b>234</b>        | <b>29703</b> | <b>31426</b> | <b>4112</b> | <b>1292</b> | <b>144</b> | <b>147</b> |
| <b>Troupes de réserve :</b>       |               |                   |              |              |             |             |            |            |
| Génie . . . . .                   | —             | —                 | —            | —            | —           | —           | —          | —          |
| Artillerie . . . . .              | —             | —                 | —            | —            | —           | —           | —          | —          |
| Cavalerie . . . . .               | —             | —                 | —            | —            | —           | —           | —          | —          |
| Chasseurs et infanterie . . . . . | 81            | —                 | 297          | 378          | —           | —           | —          | —          |
| <b>Total</b>                      | <b>81</b>     | <b>—</b>          | <b>297</b>   | <b>378</b>   | <b>—</b>    | <b>—</b>    | <b>—</b>   | <b>—</b>   |
| <b>Total général</b>              | <b>1570</b>   | <b>234</b>        | <b>30000</b> | <b>31804</b> | <b>4112</b> | <b>1292</b> | <b>144</b> | <b>147</b> |

## En temps de guerre.

|                                   | Officiers.        |                       | Soldats.      | Total.        | Chevaux.    | Mulets.     | Canons.    | Voitures.  |
|-----------------------------------|-------------------|-----------------------|---------------|---------------|-------------|-------------|------------|------------|
|                                   | Com-<br>battants. | Non-com-<br>battants. |               |               |             |             |            |            |
| <b>Armée active :</b>             |                   |                       |               |               |             |             |            |            |
| Génie . . . . .                   | 84                | —                     | 1715          | 1749          | 100         | —           | —          | —          |
| Artillerie . . . . .              | 284               | 88                    | 9360          | 9682          | 1509        | 4342        | 216        | 429        |
| Cavalerie . . . . .               | 208               | 56                    | 4744          | 5008          | 4560        | —           | —          | —          |
| Chasseurs et infanterie . . . . . | 1281              | 138                   | 67024         | 68433         | 225         | —           | —          | —          |
| 1 comp. du tr. des équip.         | —                 | —                     | —             | —             | —           | —           | —          | —          |
| 1 comp. de subst.                 | —                 | —                     | —             | —             | —           | —           | —          | —          |
| 1 comp. de santé . . . . .        | —                 | —                     | —             | —             | —           | —           | —          | —          |
| <b>Total</b>                      | <b>1807</b>       | <b>222</b>            | <b>82843</b>  | <b>84372</b>  | <b>6394</b> | <b>4342</b> | <b>216</b> | <b>429</b> |
| <b>Troupes de réserve :</b>       |                   |                       |               |               |             |             |            |            |
| Génie . . . . .                   | 22                | —                     | 1072          | 1094          | 62          | —           | —          | —          |
| Artillerie . . . . .              | 126               | 16                    | 4500          | 4652          | 614         | 1992        | 96         | 204        |
| Cavalerie . . . . .               | 96                | 18                    | 2360          | 2472          | 2266        | —           | —          | —          |
| Chasseurs et infanterie . . . . . | 1058              | 108                   | 64864         | 66026         | 189         | —           | —          | —          |
| <b>Total</b>                      | <b>1307</b>       | <b>140</b>            | <b>62796</b>  | <b>64243</b>  | <b>3121</b> | <b>1992</b> | <b>96</b>  | <b>204</b> |
| <b>Total général</b>              | <b>3114</b>       | <b>362</b>            | <b>145639</b> | <b>149115</b> | <b>9515</b> | <b>6334</b> | <b>312</b> | <b>633</b> |

## Flotte 1901.

| Bâtiments.                                        | Ton-<br>nage. | Chevaux<br>ind. | Canons.    | Tubes<br>lance-<br>torp. | Équi-<br>pages. |
|---------------------------------------------------|---------------|-----------------|------------|--------------------------|-----------------|
| 1 corvette cuirassée 1876 <sup>1)</sup> . . . . . | 2422          | 8600            | 7          | —                        | 227             |
| 7 petits croiseurs <sup>2)</sup> . . . . .        | 10830         | 16780           | 25         | 7                        | 1375            |
| 1 croiseur 1899 (Dom Carlos 1er) . . . . .        | 4100          | 12500           | 34         | 5                        | 300             |
| 29 canonnières 1869—98 . . . . .                  | 12369         | 13070           | 110        | —                        | —               |
| 4 bateaux torpill. 1882 et 86 . . . . .           | 234           | 2550            | 4          | —                        | —               |
| <b>42 bâtiments . . . . .</b>                     | <b>29955</b>  | <b>48500</b>    | <b>248</b> | <b>12</b>                | <b>1900</b>     |

En outre : 1 école des mousses (Estephania 2370 t.), 1 navire-école de canonage (Don Fernando, 1850 t.), 1 école des apprentis-mariniers (Sagres 1380 t.), 1 corvette à voiles (Duque de Palmella 950 t.), 1 bateau torpill. de 1<sup>re</sup> cl. (65 t., 700 ch., 2 can.), 3 bat. torpill. de 2<sup>e</sup> cl. (64 et 27 t., 450 et 150 ch., 2 can.), 1 bat. sous-marin (27 t., 150 ch., 2 can.).

D'après le budget de la marine pour l'année 1901 l'effectif de la flotte sera porté à 4 cuirassés, 10 croiseurs à pont cuir. (à 3000—4500 t.), 18 canonnières de 1<sup>re</sup> cl. (à 600 t.), 12 canonnières de 2<sup>e</sup> cl. (à 150—300 t.), 2 vapeurs transports (à 3500 t.), 1 navire-école à voiles et 24 torpilleurs. — En construction : 2 cuirassés (chacun de 2500 t., 3000 chev. ind.), 2 canonnières, 1 contre-torpilleur (Tejo).

Personnel de la marine 1899 : 1 am.-gén., 1 am., 2 v.-am., 5 c.-am., 16 capit. de vais., 25 capit. de fréq., 25 lts.-capit., 80 lts de 1<sup>re</sup> cl., 110 lts de 2<sup>e</sup> cl. = 265 officiers. De plus, 45 médecins, 6 aumôniers, 7 ingénieurs, 65 mécaniciens, 47 commissaires de marine et 4839 matelots.

<sup>1)</sup> Vasco de Gama, act. en transformation (en croiseur) aux chantiers anglais. —

<sup>2)</sup> Duque de Terceira 64 (école des aspirants), Rainha de Portugal 75, Afonso de Albuquerque 84, Adamastor 96, Sao Gabriel, Sao Raphael 98, Rainha Dona Amelia 99.

*Possessions d'outre-mer.  
Superficie, population et finances.*

|                                    | Kil. c.         | Habitants.      | Par<br>k. c. | Budget 1901—1902<br>(en milrèis). |                 |
|------------------------------------|-----------------|-----------------|--------------|-----------------------------------|-----------------|
|                                    |                 |                 |              | Recettes.                         | Dép.            |
| <i>I. Afrique.</i>                 |                 |                 |              |                                   |                 |
| Iles du Cap Vert . . . . .         | 8851            | 114000          | 30           | 419600                            | 362827          |
| Guinée . . . . .                   | 37000           | 200000          | 6            | 126040                            | 208080          |
| Iles de St-Thomé et du Prince      | 1080            | 89100           | 36           | 526140                            | 372264          |
| Ile de St-Thomé . . . . .          | 929             | 85000           | 37           | —                                 | —               |
| Ile du Prince . . . . .            | 151             | 4100            | 37           | —                                 | —               |
| Angola . . . . .                   | 1 215460        | 4 180000        | 3            | 1 844875                          | 1 994072        |
| État de l'Afr. orientale . . . . . | 768740          | 3 130000        | 4            | 2 837545                          | 3 060801        |
| <b>Total I</b>                     | <b>2 126130</b> | <b>7 653100</b> | <b>4</b>     | <b>5 764000</b>                   | <b>5 987034</b> |
| <i>II. Asie.</i>                   |                 |                 |              |                                   |                 |
| Inde . . . . .                     | 3658            | 572290 (94)     | 156          | 1 019867                          | 1 028420        |
| Goa . . . . .                      | 2370            | 494886          | 151          | —                                 | —               |
| Damao . . . . .                    | 882             | 64248           | 188          | —                                 | —               |
| Dia . . . . .                      | 4,8             | 12906           | —            | —                                 | —               |
| Macao . . . . .                    | 12              | 78627 (96)      | —            | 627534                            | 426841          |
| Timor et Kambing . . . . .         | 16248           | 200000          | 12           | 113882                            | 164396          |
| <b>Total II</b>                    | <b>19918</b>    | <b>850900</b>   | <b>48</b>    | <b>1 760783</b>                   | <b>1 619157</b> |
| <b>Total général</b>               | <b>2 146000</b> | <b>8 504000</b> | <b>4</b>     | <b>7 514783</b>                   | <b>7 606191</b> |

*Commerce et navigation.*

|                                                           | Import.   | Export.   | Transit. | Entrés   |                   |
|-----------------------------------------------------------|-----------|-----------|----------|----------|-------------------|
|                                                           |           |           |          | navires. | milliers de tonn. |
| Iles du Cap Vert, 1897, milrèis                           | 1 506227  | 324033    | —        | —        | —                 |
| Guinée, 1897, milrèis . . . . .                           | 838103    | 145805    | —        | —        | —                 |
| Ile de St-Thomé et Ile du Prince, 1898, milrèis . . . . . | 1 663913  | 2 533796  | —        | —        | —                 |
| Angola, 1899, milrèis . . . . .                           | 7 102224  | 7 958496  | —        | —        | —                 |
| Afrique orientale . . . . .                               | —         | —         | —        | —        | —                 |
| Moçambique, 1900, livr. st. . . . .                       | 90351     | 62434     | —        | 278      | 266               |
| Quellimane, 1899, livr. st. . . . .                       | 117935    | 65051     | —        | 144      | 77                |
| Beira, 1898, milrèis . . . . .                            | 911163    | 31106     | 176606   | 270      | 425               |
| Lourenço Marquez, 1900, milrèis . . . . .                 | 4 221483  | 4 777442  | 2 288346 | 313      | 636               |
| Inde, 1896—97, roupies . . . . .                          | 4 396260  | 1 411952  | —        | —        | —                 |
| Macao, 1896, dollars . . . . .                            | 16 287696 | 15 192419 | —        | —        | —                 |
| Timor, 1897, milrèis . . . . .                            | 3 18812   | 246502    | —        | —        | —                 |

*Chemins de fer: Angola 548, Afrique orientale 400, Indes 82 kil.*

*Postes 1896.*

|                                   | Bureaux. | Poste aux lettres. |            | Rec.   | Dép.  |
|-----------------------------------|----------|--------------------|------------|--------|-------|
|                                   |          | Serv. int.         | Serv. ext. |        |       |
| Iles du Cap Vert (1895) . . . . . | 18       | 101041             | 185940     | 41119  | 14943 |
| Guinée . . . . .                  | 9        | 2823               | 14150      | 4180   | 820   |
| St. Thomé . . . . .               | 2        | —                  | 131041     | —      | —     |
| Angola . . . . .                  | 57       | 358265             | 23074      | 102931 | 78389 |
| Lourenço Marquez . . . . .        | 7        | 60705              | 371197     | 36804  | 55577 |
| Inde . . . . .                    | 31       | 690523             | 1 481663   | 92788  | 76306 |
| Macao . . . . .                   | 1        | 98258              | 51204      | 24683  | 10675 |

1896 année. — [Imprimé 4 novembre 1901.]

## Télégraphes et téléphones 1899.

|                  | Télégraphes   |                |             | Téléphones, réseaux urbains |                |                |             |                     |
|------------------|---------------|----------------|-------------|-----------------------------|----------------|----------------|-------------|---------------------|
|                  | bu-<br>reaux. | lignes<br>kil. | fil<br>kil. | dépêches.                   | sta-<br>tions. | lignes<br>kil. | fil<br>kil. | con-<br>versations. |
| St. Thomé . . .  | —             | —              | —           | —                           | 67             | 166            | 166         | 54110               |
| Angola . . . . . | 23            | 1287           | 1308        | 12090                       | 61             | 83             | 81          | 12188               |
| Moçambique . . . | 27            | 1840           | 1884        | 54324                       | —              | —              | —           | —                   |
| Indes . . . . .  | 17            | 177            | 341         | 13098                       | —              | —              | —           | —                   |
| Macao . . . . .  | —             | —              | —           | —                           | 25             | 18             | 18          | —                   |

Troupes dans les possessions d'outre-mer<sup>1)</sup>.

1 rég. d'inf. coloniale de 4 bat. = 50 off., 1143 h. (troupe exclusivement européenne); 8 bat. de chass. pour l'Afrique; 2 comp. de chass. pour Timor (pour la plupart des indigènes) = 488 off., 7797 h. — total 538 off., 8940 h. — 1 vapeur à aubes sur le Zambèze.

<sup>1)</sup> Par arrêté royal du 13 juill. 1898 la garnison de Lourenço Marques a été renforcée de 2 sections de cav., 2 comp. d'inf., 1 batt. de montagne de 4 pièces, 1 sect. sanitaire, 1 section d'administration et 1 section de matériel de guerre = 24 off., 652 s.-off. et hommes.

## Roumanie (România).

Royaume. — Monarchie constitutionnelle et héréditaire dans la postérité mâle (primog.) reconnue pour Charles Ier de la maison de Hohensollern par les Puissances réunies au Congrès de Berlin 1er/13 juill. 1878. Royaume depuis le 14/26 mars 1881. Le prince Ferdinand de Hohensollern, né 24 août 1865, est déclaré héritier présomptif par le Sénat 14/26 mars 1889 et reçu au sein de cette assemblée 9/31 mai 1889. — Constitution de 1866, modifiée en 1884. Les membres du Sénat (120) sont élus par deux collèges électoraux de chaque district, les membres de la Chambre des Députés (188) également par trois collèges. Pour l'électorat il faut avoir l'âge de 21 ans, pour l'éligibilité comme sénateur, il faut être âgé de 40 ans et posséder un revenu annuel de 9400 lei, comme député, avoir l'âge de 35 ans. — Pavillon:

Trois bandes disposées verticalement: Bleu, Jaune, Rouge.

## Domaine de la Couronne.

Administrateur du domaine de la Couronne: J. Kalindéro.

## Maison du Roi etc.

Gé-maréchal de la cour: G. C. Philippesco. — Maréchal de la cour en fonct.: M. Pribotano, col. — Secr. du cabinet privé: L. Bassed. — Directeur des résidences royales: A. Stéridi.

Aides de camp: P. Warthiadi, gén. de brig., aide de camp gén.; L. Maurocordato, col.; C. Presan, G. P. Georgesco, lts-col.; N. Graçoski, lt.-comm. de la marine; A. Demetresco, maj. — Officier d'ordonnance: M. S. Baranga, maj.

Grande-maitresse de la cour de la Reine: Mme Olga P. Maurojéni. — Dame d'hon.: Mme Zoé Bengesco. — Secr. des commandements: E. Dall'Orso.

Maison du Prince et de la Princesse de Roumanie. Maître de la cour: Al. C. Robesco, gén. — Dame d'honneur: Mme Olga Presan. — Secr. des comm.: le Dr. T. Tamm.

## Ministère (14/27 févr. 1901).

Prés. du conseil, min. des aff. étrang., et par int. de la guerre: Démètre

**A. Stourdza**, sén. — Intérieur: P. S. **Aurelian**, sén. — Finances: G. D. **Pallade**, dép. — Justice: C. J. **Stoicesco**, dép. — Instruction publ. et cultes: Sp. C. **Haret**, dép. — Travaux publ.: J. J. C. **Bratiano**, dép. — Agriculture, industrie, commerce et domaines: B. M. **Missir**, dép. — Secr. du conseil des min.: N. **Soutso**.

#### Corps législatifs 1901.

Sénat. Prés.: Eug. **Stoicesco**. — VPrésidents: A. D. **Nicolaiide**, P. **Poni**, M. **Skina**, V. A. **Urechia**.

Chambre des Députés. Prés.: M. **Phérékyde**. — VPrésidents: Em. **Porumbaru**, D. **Protopopesco**, C. F. **Bobesco**, St. C. **Sendra**.

#### Ministères et autres autorités centrales.

**Affaires étrangères**. Secr.-gén.: C. G. **Nano**, M. pl. — Dir. des aff. politiques et du contentieux: M. M. **Pactiano**; des aff. commerciales et consulaires: Nicolas **Ghika**; Chef de div. du personnel, du protocole et de la chancellerie des ordres: O. J. **Linche**.

**Guerre**. Secr.-gén.: C. **Coanda**, col., aide de camp.

**Intérieur**. Secr.-gén.: L. **Ionesco**. — Directeurs gén. Service sanitaire: le Dr. M. **Petrini-Galatz**; Postes et télégraphes: Em. **Balaban**; Service pénitentiaire central: Gr. **Diano**. — Maire de Bucarest: J. **Procop-Dimitresco**. — Préfet de police: Em. **Petresco**.

**Finances**. Secr.-gén.: V. J. C. **Bratiano**; Régie du sel et des tabacs: C. **Manesco**. — Gouverneur de la Banque nationale: M. **Soutso**. — Cour des comptes: G. **Lahovary**, prés.

**Justices**. Secr.-gén.: C. N. **Taitarano**. — Cour de cassation. Premier prés.: C. E. **Skina**. Présidents de section: Gr. **Lahovary**, N. **Manărea**. — Proc.-gén.: G. E. **Skina**.

**Instruction publ. et cultes**. Secr.-gén.: G. **Adamesco**. — Prés. du Saint Synode: le métropolitain de Roumanie. — Universités à Bucarest, **Jassy**.

**Travaux publics**. Secr.-gén.: N. N. **Herjeu**. — Chemins de fer: E. **Miclesco**, dir.-gén.

**Agriculture etc.** Secr.-gén.: C. J. **Baicofano**

#### Autorités provinciales.

Cours d'appel. Premiers présidents et procureurs gén. Bucarest: A. C. **Kivo**; M. **Julian**. — Craïova: L. **Leontzeano**; St. **Mladoveano**. — Galatz: G. C. **Sieman**; G. A. **Draghoti**. — Jassy: I. Th. **Burada**; P. **Sadoveano**.

Tribunaux de 1<sup>re</sup> instance: 32 (1 par district). Juges de paix: 130.

Évêques orthodoxes-grecs. Bucarest: Mgr. Joseph **Gheorghian**, archevêque métropolitain de Roumanie, prés. du St. Synode. — Moldavie et Suczawa [Jassy]: Mgr. Joseph **Nantescio**, archevêque métropolitain. — Évêques. Argesh: **Gherasim**; Buzen: **Dionysios**; Galatz: **Parthène**; Hushi: . . . ; Rimnic: **Athanase**; Roman: **Gherasim**.

Évêques cathol. Bucarest: F. **Hornstein**, archev. — Jassy: **Jacquet**.

#### Armée.

Chef d'état-major gén.: A. **Carcaletzeano**, gén. de brig. — Intendant-gén.: J. **Opreaco**.

Inspecteurs gén. Artillerie: M. **Popesco**, gén. de brig., commandant de la place forte de Bucarest. — Cavalerie: S. **Baicofano**, gén. de div. —

- Génie: *J. Argetoyano*, gén. de brig. — Service sanitaire: *J. Veresco*, méd. gén. — Comm. de la région fortifiée Focșani-Namolosa-Galatz: *G. Makarovitch*, gén. de brig.
- I<sup>er</sup> corps d'armée [Craïova]: *J. Argetoyano*, gén. de brig. — 1<sup>ère</sup> div. [Turn Severin]: *O. Iarca*, gén. de brig. — 2<sup>e</sup> div. [Craïova]: . . .
- II<sup>e</sup> corps d'armée [Bucarest]: *E. Arion*, gén. de div. — 3<sup>e</sup> div. [Targoviste]: *J. Boranescu*, gén. de brig. — 4<sup>e</sup> div. [Bucarest]: *Ferdinand* pr. de Roumanie, gén. de brig.
- III<sup>e</sup> corps d'armée [Galatz]: *S. Bașcoțano*, gén. de div. — 5<sup>e</sup> div. [Buzen]: *A. Comanescu*, gén. de brig. — 6<sup>e</sup> div. [Focșani]: *G. Makarovitch*, gén. de brig.
- IV<sup>e</sup> corps d'armée [Jassy]: *L. Iarca*, gén. de div. — 7<sup>e</sup> div. [Roman]: *A. Beller*, gén. de brig. — 8<sup>e</sup> div. [Botoșani]: *C. Pallade*, gén.
- Division active de la Dobroudja [Constanța]: *I. Vasiliu-Nasturel*, gén. de brig.

#### Marine.

- Inspecteur gén. et comm. de la marine: *E. Koelinski*, comm. — Insp. de la navigation et des ports: *J. Irinesco*, comm. — Division du Danube: *N. Barbieri*, capit.-comm.; div. de la mer: *S. Eustatsiu*, capit.-comm.

#### Corps diplomatique à Bucarest et consulats.

- \*Allemagne, Emp. E. e. et M. pl. [188 Calea Victoriei]: *H. de Kidderlen-Wächter*, 21./I. 00<sup>1)</sup>, cons. int. de lég.; Secr. de lég.: le cte *de Linder*, cons. de lég.; Att. milit.: *de Claer*, maj.; Cons. d'agriculture: *Scheidemann*; Secr.-interprète: *L. Kalisch*; Chanc.: *Gastell*, secr. expéd. int. — Consuls à Bucarest: *Kilian*. — Galatz: le Dr. *Jos. de Loehr I*, chamb. hess. — Jassy: *Fluegel* 99, cons. de lég., C. par int. — VC. à Bacău (*Adolph*), Botoșani (*Gane*), Braïla (*A. Erfling*), Constanța (. . . .). Roman (*Schiffer*); Agts à Craïova, Pitest.
- \*Amérique, États-Unis. E. e. et M. pl., 14./X. 01, v. Grèce, corps dipl. — Consul à Bucarest: *W. G. Bozshall*, VCG., 84.
- Argentine, Rép. Consul à Bucarest: *C. Heynemann*, 00, et 1 VC.
- \*Autriche-Hongrie. E. e. et M. pl. [9 strada Vămei]: *J. maș Pallavicini*, 22./II. 99, chamb.; Cons. de lég.: *J. pr. de Schönbourg-Hartenstein*, chamb.; Secr. de lég.: *L. bar. de Flotow*; Attachés: *J. Rubido Zichy de Zagorje Zich et Zajk*, A. bar. *de Lago*; Att. milit.: *T. chev. Jordan Roswadowski de Gross-Roswadow*, maj.; Chanc.: *C. Grepl*, E. *de Grabcewski*, F. *Joannovits*. — Consuls à Braïla: *F. Jelinek*. — Bucarest: *J. de Hurter-Amann*, CG., 99, et 1 VC.: *W. Scutter de Loetsen*. — Constanța: *F. chev. de Gzybowski de Prus*, 00. — Galatz: *V. de Borhek*, CG., 99, et 1 VC.: *F. chev. Gurlik de Osopo*. — Jassy: le Dr. *Wipperm*, VC. gér. le Calt., 00. — Soulina: *E. de Pfügl*, VC. gér. le Calt. — VC. à Bérliad (*S. Mayer*), Craïova (*C. de Poes*, 99), Focșani (*Zagórski*), Giurgiu (*R. Helf*), Pitest (*E. Kertsch*), Turn-Severin (*C. Weniger*, 00, C.); Agt à Toulcha.
- \*Belgique. E. e. et M. pl. [85 boul. Colțzei]: le bar. *Beysens*, 12./VII. 99; Secr. de lég. de 1<sup>re</sup> cl.: *A. Delcoigne*. — Consuls à Braïla: *P. Chastiner*, 94. — Bucarest: *O. Jaumotte*, 94. — Constanța: *G. Bendersi*, gérant le Csit., 01. — Craïova: *T. Andreescu*, 97. — Galatz: *G. Verona*, 00. — Agt à Soulina (*G. G. Inglessi*).

<sup>1)</sup> Les dates qui suivent les noms des agents dipl. sont celles de la remise des lettres de créance.



- \*Bulgarie. Agt. dipl. [32 strada Clementei], ch. d'aff. : P. Pateff; Att. : G. Groueff.
- Danemark. Consul à Galatz : A. dall' Orso, 2./IX. 75. — VC à Soulina (V. de Giacomo).
- \*Espagne. Consul à Bucarest : Joaq. Carsi y Rivera, 00.
- \*France. E. e. et M. pl. [13 strada Lascar Catargi] : Arsène Henry, 30./XII. 97; Secr. : Léon Descos, secr. d'amb. de 1re cl.; Att. : M. U. Lacombe, att. d'amb.; Att. milit. : Pellarin, comm. d'état-maj.; Chanc. : Melon, C. — Consul à Galatz : J. Pollio, 00. — VC. à Constantza (Delage, 92), Jassy (L. Piat, 98); Agt. à Braïla.
- \*Grande-Bretagne. E. e. et M. pl. [70 strada Dionisie] : J. G. Kennedy, 11./III. 98; Secr. de lég. : H. E. Browne, VC.; Att. hon. : L. C. Liddell; Att. milit., v. Autriche-Hongrie, corps dipl. — Consul à Galatz : H. Trotter, lt.-col., CG., 94, et 1 VC.; L. Liddell, 97. — VC. à Braïla (W. J. Norcop, 99), Constantza (P. Zohrab, 90), Soulina (P. C. Sarell, 01).
- \*Grèce. E. e. et M. pl. [boul. Pache] : G. Argyropoulo, 10./XII. 99; 1er secr. de lég. : Al. G. Soutzos; Att. milit. : P. Coudoyannis, capit. du génie. — Consuls à Braïla : M. Spyliotakis, 00. — Galatz : D. Kymbritis, 96. — VC. à Calafat (Manolatos), Constantza (Tsitsilianopoulos), Giurgiu (Chr. Varnalis), Soulina (. . .).
- Italie. E. e. et M. pl. [45 strada Sf. Jon-Nou] : E. des marquis di Beccaria-Incisa, 23./V. 95; Secr. de lég. : F. Cucchi-Boasso; Att. : S. Cambiagio; Att. milit., v. Turquie, corps dipl.; Chanc.-interpr. : T. Olivotto. — Consul à Galatz : D. Puppalepore mqs de Canneto, CG., 00. — Agts à Braïla, Constantza.
- Luxembourg, v. Pays-Bas (conv. 6/7 janv. 1880).
- \*Pays-Bas. MR. [3 strada Piața Amzei] : le Dr. A. M. D. bar. Sweerts de Landas Wyborgh, 7./II. 00. — Consuls à Braïla : J. M. Kars, 94. — Bucarest : E. Wolff, CG., 99. — Galatz : L. L. Schmierer, 85. — VC. à Constantza (J. Reed), Giurgiu (J. Braïda), Soulina (N. Scivanos).
- \*Russie. E. e. et M. pl. [33/35 calea Victoriei] : N. A. de Fonton, 24./VI. 91, maître de la cour; 1er secr. de lég. : A. de Somow, cons. d'état; 2e secr. : S. de Westman, cons. de coll.; Att. milit. : Léontiew, lt.-col. — Consuls à Galatz : N. N. Ladygensky, cons. d'état act. et CG. — Jassy : J. Peterson, 00, chamb. et cons. de coll. — Toulcha : Kartamyschew, cons. d'état. — VC. à Constantza (Pampoulo), Soulina (L. Gianni, 98, cons. de coll.).
- \*Serbie. E. e. et M. pl. [128 calea Dorobanților] : M. Milovanovitch, . . . 00; Secr. de lég. : V. Ivovitch; Drogman : M. Kanovitch.
- \*Suède et Norvège. Consul à Galatz : S. Mendl, 96. — VC. à Braïla (V. Mendl, 97), Constantza (A. A. Boscoff, 89).
- \*Suisse. Consuls à Bucarest : J. Staub, CG., 81. — Galatz : H. Rychner.
- Turquie. E. e. et M. pl. [68 calea Dorobanților] : Hussein Kiazim bey, 13./II. 96; 1ers secrs de lég. : Mfigirditch effendi, Raghîb bey; Att. milit. : Ali Riza bey, capit. — Consuls à Braïla : Nedjib bey, 98. — Bucarest : Bahir bey, CG., 98 et 1 VC.; Nafilyan eff., 01. — Calafat : Selim Gurdji eff. — Constantza : Kassim effendi. — Craiova : Psilitary effendi, 99. — Galatz : M. Azarian effendi, CG., et 1 VC. — Jassy : L. Coustant bey. — Turn-Magurel : Petropoulo eff., 01. — Turn-Severin : Haydar bey, 99. — VC. à Giurgiu (Emin bey), Soulina (Mehmed bey), Toulcha (Nasmi bey).

- Génie: *J. Argetoyano*, gén. de brig. — Service sanitaire: *J. Vercesco*, méd. gén. — Comm. de la région fortifiée Focşani-Namoloasa-Galatz: *G. Makarovitch*, gén. de brig.
- Ier corps d'armée [Craïova]: *J. Argetoyano*, gén. de brig. — 1ère div. [Turn Severin]: *C. Iarca*, gén. de brig. — 2e div. [Craïova]: . . .
- IIe corps d'armée [Bucarest]: *E. Arion*, gén. de div. — 3e div. [Targoviste]: *J. Boranescu*, gén. de brig. — 4e div. [Bucarest]: *Ferdinand* pr. de Roumanie, gén. de brig.
- IIIe corps d'armée [Galatz]: *S. Baicoşano*, gén. de div. — 5e div. [Buzeu]: *A. Comanescu*, gén. de brig. — 6e div. [Focşani]: *G. Makarovitch*, gén. de brig.
- IVe corps d'armée [Jassy]: *L. Iarca*, gén. de div. — 7e div. [Roman]: *A. Beller*, gén. de brig. — 8e div. [Botoşani]: *C. Pallade*, gén.
- Division active de la Dobroudja [Constanza]: *I. Vasilii-Nasturel*, gén. de brig.

#### Marine.

- Inspecteur gén. et comm. de la marine: *E. Kosiński*, comm. — Insp. de la navigation et des ports: *J. Irinesco*, comm. — Division du Danube: *N. Barbieri*, capit.-comm.; div. de la mer: *S. Eustatiu*, capit.-comm.

#### Corps diplomatique à Bucarest et consulats.

- \*Allemagne, Emp. E. e. et M. pl. [188 Calea Victoriei]: *H. de Kiderlen-Wächter*, 21./I. 00<sup>1)</sup>, cons. int. de lég.; Secr. de lég.: le cte *de Linden*, cons. de lég.; Att. milit.: *de Claer*, maj.; Cons. d'agriculture: *Scheidemann*; Secr.-interprète: *L. Kaltsch*; Chanc.: *Gastell*, secr. expéd. int. — Consuls à Bucarest: *Kilian*. — Galatz: le Dr. *Jos. de Loehr I*, chamb. hess. — Jassy: *Fluegel* 99, cons. de lég., C. par int. — VC. à Baciu (*Adolph*), Botoşani (*Gane*), Braïla (*A. Ersting*), Constanza (. . . .). Roman (*Schiffer*); Agts à Craïova, Pitest.
- \*Amérique, États-Unis. E. e. et M. pl., 14./X. 01, v. Grèce, corps dipl. — Consul à Bucarest: *W. G. Bozshall*, VCG., 84.
- Argentine, Rép. Consul à Bucarest: *C. Heynemann*, 00, et 1 VC.
- \*Autriche-Hongrie. E. e. et M. pl. [9 strada Vămel]: *J. mq. Pallavicini*, 22./II. 99, chamb.; Cons. de lég.: *J. pr. de Schönbourg-Hartenstein*, chamb.; Secr. de lég.: *L. bar. de Flotow*; Attachés: *J. Eubido Zichy de Zagorje Zich et Zajk*, *A. bar. de Lago*; Att. milit.: *T. chev. Jordan Roswadowski de Gross-Roswadow*, maj.; Chanc.: *O. Grepf*, *E. de Grabczewski*, *F. Joannovits*. — Consuls à Braïla: *F. Jelinek*. — Bucarest: *J. de Hurter-Amann*, CG., 99, et 1 VC.: *W. Seutter de Loetsen*. — Constanza: *F. chev. de Grsydowski de Prus*, 00. — Galatz: *V. de Borhek*, CG., 99, et 1 VC.: *F. chev. Garlik de Osopo*. — Jassy: le Dr. *Wippner*, VC. gér. le Calt., 00. — Soulina: *E. de Pflügl*, VC. gér. le Calt. — VC. à Bârlad (*S. Mayer*), Craïova (*C. de Pres*, 99), Focşani (*Zagórski*), Giurgiu (*R. Helf*), Ploiest (*E. Kertsch*), Turn-Severin (*C. Weniger*, 00, C.); Agt à Touitcha.
- \*Belgique. E. e. et M. pl. [85 boul. Coltzet]: le bar. *Beyens*, 12./VII. 99; Secr. de lég. de 1re cl.: *A. Delcoigne*. — Consuls à Braïla: *P. Chatiner*, 94. — Bucarest: *O. Jaumotte*, 94. — Constanza: *G. Benderli*, gérant le Calt., 01. — Craïova: *T. Andreescu*, 97. — Galatz: *G. Verona*, 00. — Agt à Soulina (*G. G. Inglesst*).

<sup>1)</sup> Les dates qui suivent les noms des agents dipl. sont celles de la remise des lettres de créance.

- \*Bulgarie. Agt. dipl. [83 strada Clemenței], ch. d'aff. : P. Puteff; Att. : G. Groueff.
- Danemark. Consul à Galatz : A. dall' Orso, 2./IX. 75. — VC à Soulina (V. de Giacomo).
- \*Espagne. Consul à Bucarest : Joa. Carsi y Rivera, 00.
- \*France. E. e. et M. pl. [13 strada Lascar Catargi] : Arsène Henry, 20./XII. 97; Secr. : Léon Descos, secr. d'amb. de 1<sup>re</sup> cl.; Att. : M. U. Lacombe, att. d'amb.; Att. milit. : Pellarin, comm. d'état-maj.; Chanc. : Melon, C. — Consul à Galatz : J. Pollio, 00. — VC à Constantza (Delage, 92), Jassy (L. Piat, 98); Agt à Braïla.
- \*Grande-Bretagne. E. e. et M. pl. [70 strada Dionisie] : J. G. Kennedy, 11./III. 98; Secr. de lég. : H. E. Browne, VC.; Att. hon. : L. C. Liddell; Att. milit., v. Autriche-Hongrie, corps dipl. — Consul à Galatz : H. Trotter, lt.-col., CG., 94, et 1 VC. : L. Liddell, 97. — VC à Braïla (W. J. Norcop, 99), Constantza (P. Zohrab, 90), Soulina (P. C. Sarell, 01).
- \*Grèce. E. e. et M. pl. [boul. Pache] : G. Argyropoulo, 10./XII. 99; 1<sup>er</sup> secr. de lég. : Al. G. Soutsos; Att. milit. : P. Coudoyannis, capit. du génie. — Consuls à Braïla : M. Spyliotakis, 00. — Galatz : D. Kymbritis, 96. — VC à Calafat (Manolatos), Constantza (Tsitilianopoulos), Giurgiu (Chr. Varnalis), Soulina (. . .).
- Italie. E. e. et M. pl. [45 strada Sf. Jon-Nou] : E. des marquis di Beccaria-Incaia, 25./V. 95; Secr. de lég. : F. Cucchi-Boasso; Att. : S. Cambiagio; Att. milit., v. Turquie, corps dipl.; Chanc.-interpr. : T. Olivotto. — Consul à Galatz : D. Puppalepore mqs de Canneto, CG., 00. — Agts à Braïla, Constantza.
- Luxembourg, v. Pays-Bas (conv. 6/7 janv. 1880).
- \*Pays-Bas. MR. [3 strada Piața Amzei] : le Dr. A. M. D. bar. Sweerts de Landas Wyborgh, 7./II. 00. — Consuls à Braïla : J. M. Kars, 94. — Bucarest : E. Wolff, CG., 99. — Galatz : L. L. Schmierer, 85. — VC à Constantza (J. Reed), Giurgiu (J. Brada), Soulina (N. Scricanos).
- \*Russie. E. e. et M. pl. [33/35 calea Victoriei] : N. A. de Fonton, 24./VI. 91, maître de la cour; 1<sup>er</sup> secr. de lég. : A. de Somow, cons. d'État; 2<sup>e</sup> secr. : S. de Westman, cons. de coll.; Att. milit. : Léontiev, lt.-col. — Consuls à Galatz : N. N. Ladygensky, cons. d'État act. et CG. — Jassy : J. Peterson, 00, chamb. et cons. de coll. — Toulcha : Kartamyschew, cons. d'État. — VC à Constantza (Pampoulow), Soulina (L. Gianni, 98, cons. de coll.).
- \*Serbie. E. e. et M. pl. [128 calea Dorobanților] : M. Milovanovitch, . . . 00; Secr. de lég. : V. Ivovitch; Drogman : M. Kanovitch.
- \*Suède et Norvège. Consul à Galatz : S. Mendl, 96. — VC à Braïla (V. Mendl, 97), Constantza (A. A. Boscoff, 89).
- \*Suisse. Consuls à Bucarest : J. Staub, CG., 81. — Galatz : H. Rychner.
- Turquie. E. e. et M. pl. [88 calea Dorobanților] : Hussein Kiasim bey, 13./II. 96; 1<sup>er</sup> secr. de lég. : Migiraditch effendi, Raghib bey; Att. milit. : All Riza bey, capit. — Consuls à Braïla : Nedjib bey, 98. — Bucarest : Bahir bey, CG., 98 et 1 VC. : Nasflyan eff., 01. — Calafat : Selim Guradjî eff. — Constantza : Rassim effendi. — Craiova : Psiltiary effendi, 99. — Galatz : M. Asarian effendi, CG., et 1 VC. — Jassy : L. Coustant bey. — Turn-Magurel : Petropoulo eff., 01. — Turn-Severin : Haydar bey, 99. — VC à Giurgiu (Emin bey), Soulina (Mehmed bey), Toulcha (Nasmi bey).

## Notice statistique.

Superficie et population. (Résultats provisoires du recensement en déc. 1899.)

| Districts.                       | Kil. c.       | Masculins.      | Féminins.       | Total.          | Par kil. c. |
|----------------------------------|---------------|-----------------|-----------------|-----------------|-------------|
| Ardjech . . . . .                | 4510          | 103780          | 102042          | 205822          | 45          |
| Bakeou . . . . .                 | 4020          | 97166           | 96806           | 193972          | 48          |
| Botosani . . . . .               | 2950          | 85113           | 86342           | 170455          | 58          |
| Braïla . . . . .                 | 4310          | 74557           | 72449           | 147006          | 34          |
| Buseou . . . . .                 | 4900          | 111417          | 109023          | 220440          | 45          |
| Constantza (Kustendjé) . . . . . | 7150          | 71023           | 64026           | 135050          | 19          |
| Covourlou . . . . .              | 2800          | 74041           | 70054           | 144075          | 51          |
| Dambovita . . . . .              | 3540          | 105124          | 104316          | 209440          | 59          |
| Dolji . . . . .                  | 6780          | 187252          | 178941          | 366193          | 53          |
| Dorohoi . . . . .                | 2980          | 79637           | 78968           | 158605          | 53          |
| Faltchi . . . . .                | 2120          | 46726           | 46591           | 93317           | 44          |
| Gorji . . . . .                  | 4780          | 84126           | 85199           | 169324          | 35          |
| Jalomitza . . . . .              | 7040          | 96000           | 91193           | 187193          | 26          |
| Jaasy . . . . .                  | 3110          | 95379           | 96449           | 191828          | 62          |
| Ilfov . . . . .                  | 5200          | 280169          | 265597          | 545766          | 105         |
| Mehedinti . . . . .              | 5380          | 124966          | 122257          | 247223          | 64          |
| Mouchtchel . . . . .             | 2970          | 56434           | 57094           | 113528          | 38          |
| Neamtsou . . . . .               | 4180          | 72637           | 74267           | 146904          | 35          |
| Oltou . . . . .                  | 2370          | 72481           | 70015           | 142496          | 49          |
| Poutna . . . . .                 | 3510          | 76893           | 72517           | 150410          | 46          |
| Prahova . . . . .                | 4650          | 152737          | 151639          | 304376          | 65          |
| Rimnicoul Serat . . . . .        | 3340          | 68752           | 67715           | 136467          | 41          |
| Roman . . . . .                  | 1870          | 539*5           | 54739           | 108704          | 58          |
| Romanatsi . . . . .              | 3780          | 102308          | 100131          | 202439          | 54          |
| Soutchava . . . . .              | 3410          | 64743           | 61944           | 126687          | 38          |
| Tecoutchi . . . . .              | 2540          | 61635           | 58338           | 120026          | 47          |
| Teleorman . . . . .              | 4760          | 120467          | 115663          | 236130          | 50          |
| Toutcha . . . . .                | 8450          | 63125           | 60067           | 123192          | 15          |
| Toutova . . . . .                | 2480          | 59068           | 56718           | 115786          | 47          |
| Vasloul . . . . .                | 2170          | 55025           | 54338           | 109363          | 50          |
| Viltchea . . . . .               | 4230          | 95469           | 94196           | 189665          | 45          |
| Vlachka . . . . .                | 4440          | 102498          | 98043           | 200541          | 45          |
| <b>Roumanie</b>                  | <b>131020</b> | <b>2 994896</b> | <b>2 917624</b> | <b>5 912520</b> | <b>45</b>   |

## Mouvement de la population.

| Année. | Mariages. | Naissances<br>(morts-nés non compris). | Décès  | Morts-nés. | Excédant des<br>naissances. |
|--------|-----------|----------------------------------------|--------|------------|-----------------------------|
| 1896   | 47230     | 232417                                 | 166189 | 3363       | 66228                       |
| 1897   | 41887     | 247814                                 | 171071 | 3690       | 76743                       |
| 1898   | 42611     | 214980                                 | 155417 | 3510       | 59563                       |
| 1899   | 50221     | 250351                                 | 164903 | 3988       | 85448                       |
| 1900   | 40407     | 234843                                 | 146144 | 3936       | 88699                       |

## Cultes et nationalités 1899.

|                                      |                 |                                  |          |
|--------------------------------------|-----------------|----------------------------------|----------|
| Orthodoxes . . . . .                 | 5 408743        | Romains . . . . .                | 5 469036 |
| Catholiques et protestants . . . . . | 163276          | Étrangers . . . . .              | 171063   |
| Arméniens . . . . .                  | 6593            | Sans aucune protection . . . . . | 273421   |
| Israélites . . . . .                 | 269015          |                                  |          |
| Mohamétans . . . . .                 | 43740           |                                  |          |
| Autres . . . . .                     | 16148           |                                  |          |
| <b>Total</b>                         | <b>5 912520</b> |                                  |          |

## Villes de plus de 20000 habitants en déc. 1899.

|                           |                          |                         |
|---------------------------|--------------------------|-------------------------|
| Bucarest . . . . . 282071 | Braïla . . . . . 58993   | Bérlad . . . . . 24484  |
| Jassy . . . . . 78067     | Craïova . . . . . 45438  | Focşani . . . . . 23783 |
| Galatz . . . . . 62678    | Ploechti . . . . . 42687 | Buseou . . . . . 21561  |
|                           | Botogani . . . . . 32193 |                         |

## Finances. (En lei. Un lei vaut 1 franc.)

Compte de l'année financière 1899—1900.

Recettes: 200 085577. Dépenses: 235 488486. Déficit: 35 404909.

## Budget pour l'année financière 1901—02.

## Recettes.

|                                              |                                           |
|----------------------------------------------|-------------------------------------------|
| Contribut. directes . . . . . 44 015000      | Ministère des finances . . . . . 3 384000 |
| " indirectes . . . . . 56 410000             | " de la guerre . . . . . 1 253000         |
| Monopoles d'État . . . . . 52 380000         | " des affaires étrang. . . . . 202000     |
| Revenus domaniaux . . . . . 20 200000        | " des cultes et de l'instr. . . . .       |
| Ministère des travaux pu- . . . . .          | publique . . . . . 600000                 |
| blics . . . . . 21 520000                    | " de la justice . . . . . 431000          |
| Ministère de l'intérieur . . . . . 10 345000 | Divers revenus . . . . . 7 810000         |
|                                              | <b>Total 218 500000</b>                   |

## Dépenses.

|                                         |                                        |
|-----------------------------------------|----------------------------------------|
| Dette publique . . . . . 86 040328      | Min. des cultes et de l'instr. . . . . |
| Conseil des ministres . . . . . 56408   | publique . . . . . 24 451190           |
| Min. des domaines . . . . . 4 866569    | " de la justice . . . . . 5 290976     |
| " des travaux publ. . . . . 5 990000    | Fonds pour les crédits supp- . . . . . |
| " de l'intérieur . . . . . 15 359452    | lémentaires et extraordi- . . . . .    |
| " des finances . . . . . 85 328118      | naires . . . . . 817092                |
| " de la guerre . . . . . 88 820000      | <b>Total 218 500000</b>                |
| " des affaires étrang. . . . . 1 539872 |                                        |

## Dette publique au 1er avril 1901.

| Année        | Titres.                                     | %  | Valeur nomi-<br>nals des<br>titres émis. | Cap. restant<br>à amortir<br>au 1er avril<br>1901. | Annuités<br>à payer<br>en<br>1901—02. | Année<br>de l'ex. |
|--------------|---------------------------------------------|----|------------------------------------------|----------------------------------------------------|---------------------------------------|-------------------|
| 1871         | Chemin de fer Soutchava-<br>Roman . . . . . | 7½ | 51 585640                                | 50 935769                                          | 3 865178                              | 1960              |
| 1872         | Caisse des dépôts . . . . .                 | 8½ | 9 986320                                 | 4 786446                                           | 526000                                | 1912              |
| 1881<br>1888 | Rente amortissable . . . . .                | 5  | 436 525000                               | 357 272000                                         | 22 309012                             | 1933              |
| 1889         | Rente amortissable . . . . .                | 4  | 32 500000                                | 28 303800                                          | 1 575914                              | 1933              |
| 1889         | " " 1) . . . . .                            | 4  | 50 000000                                | 43 879000                                          | 2 424470                              | 1933              |
| 1890         | " " . . . . .                               | 4  | 274 375000                               | 248 895500                                         | 16 652850                             | 1923              |
| 1891         | " " . . . . .                               | 4  | 45 000000                                | 40 859500                                          | 2 182200                              | 1934              |
| 1892         | " " . . . . .                               | 5  | 75 000000                                | 69 974000                                          | 4 231550                              | 1936              |
| 1893         | " " . . . . .                               | 5  | 50 000000                                | 47 120000                                          | 2 820200                              | 1937              |
| 1894         | " " . . . . .                               | 5  | 6 500000                                 | 6 155500                                           | 367037                                | 1938              |
| 1894         | " " . . . . .                               | 4  | 120 000000                               | 118 169500                                         | 5 818860                              | 1939              |
| 1896         | " " . . . . .                               | 4  | 90 000000                                | 88 721500                                          | 4 363910                              | 1940              |
| 1898         | " " . . . . .                               | 4  | 180 000000                               | 178 480500                                         | 7 937240                              | 1958              |
| 1899         | Bons du trésor . . . . .                    | 5  | 175 000000                               | 175 000000                                         | 8 750000                              | 1904              |
| 1900         | Reste perpétuelle . . . . .                 | 4  | 862500                                   | 862500                                             | 38500                                 | —                 |
|              | <b>Total</b>                                |    | <b>1597 863460</b>                       | <b>1432 015515</b>                                 | <b>88 861916</b>                      | <b>—</b>          |

1) Obligations (6%) de chemins de fer de l'État converties.

## Commerces et communications.

## Importation et exportation. (En lei.)

| Année. | Importation. | Exportation. | Année. | Importation. | Exportation. |
|--------|--------------|--------------|--------|--------------|--------------|
| 1897   | 355 782804   | 334 179690   | 1899   | 333 267938   | 149 179 411  |
| 1898   | 389 908459   | 383 287869   | 1900   | 216 985678   | 226 000 000  |

## Commerces 1900. (En milliers de lei.)

|                     | Import. | Export. |                     | Import. | Export. |
|---------------------|---------|---------|---------------------|---------|---------|
| Gr.-Bretagne . . .  | 30 150  | 16 874  | Belgique . . . . .  | 6 974   | 14 000  |
| Autr.-Hongrie . . . | 69 396  | 44 375  | Italie . . . . .    | 9 635   | 16 000  |
| Allemagne . . . .   | 55 665  | 19 195  | Grèce . . . . .     | 1 235   | 1 000   |
| France . . . . .    | 16 123  | 7 677   | Suisse . . . . .    | 3 664   | 1 000   |
| Turquie et Bulgarie | 13 668  | 16 773  | Autres pays . . . . | 5 864   | 12 000  |
| Russie . . . . .    | 5 747   | 5 232   |                     |         |         |
|                     |         |         | Total               | 216 986 | 226 000 |

## Répartition des marchandises d'après les classes diverses.

(En millions de lei.)

|                                                          | Imp. | Exp.  |                                                           | Imp.  | Exp.  |
|----------------------------------------------------------|------|-------|-----------------------------------------------------------|-------|-------|
| Céréales . . . . .                                       | 7,1  | 172,7 | Peaux, cuirs et ouvrages en cuir . . . . .                | 6,4   | 5,0   |
| Fruits, légumes, denrées coloniales etc. . . . .         | 17,5 | 47,1  | Bois et ouvr. en bois . . . . .                           | 2,1   | 12,0  |
| Boissons . . . . .                                       | 0,6  | 1,8   | Matières textiles et industries qui en dérivent . . . . . | 74,0  | 2,0   |
| Animaux et produits alimentaires d'animaux . . . . .     | 5,6  | 9,7   | Papier . . . . .                                          | 4,6   | 2,0   |
| Matières combustibles . . . . .                          | 4,6  | 10,4  | Drogueries etc. . . . .                                   | 17,4  | 2,0   |
| Minéraux, industrie céramique et vitrification . . . . . | 8,9  | 0,6   | Graisses, huiles etc. . . . .                             | 5,6   | 2,0   |
| Métaux et ouvr. en métal                                 | 53,1 | 5,3   | Autres objets . . . . .                                   | 14,5  | 0,0   |
|                                                          |      |       | Total                                                     | 217,0 | 226,0 |

## Mouvement des ports roumains 1900.

Entrés : 27090 navires jaug. 7528855 tonn. ; sortis : 27015 navires jaugeant : 7 064990 tonneaux.

*Marine marchande 1900.* Vapeurs 71 jaug. 15118 tonn., navires à voiles et bateaux 321 jaug. 59488 tonn. ; total 392 navires jaug., 74604 tonn.

*Chemins de fer* (appartenant tous à l'État) en 1901 : Lignes exploitées 3319 kil. Lignes en construction et étude 1495 kil.

*Postes 1900.* Nombre des bureaux 3449 ; nombre des lettres 19 604457. des cartes postales 12 063391, des imprimés et échantillons 37 897717. Recettes 6 096988, dépenses (y compris les télégraphes) 8 221354 lei.

*Télégraphes 1900.* Nombre des bureaux 613. Longueur des lignes d'État 6996 kil., longueur des fils 18110 kil.

Télégrammes internes . . . 1 544744      Télégrammes de service . . . 101855  
Télégrammes externes . . . 518375      Télégrammes en transit . . . 59566

Total 2 224559

Recettes 2 379189 lei ; dépenses, v. Postes.

*Téléphonie 1899.* Nombre des stations et postes 5480. Réseaux urbains : nombre des réseaux 6, longueur des lignes 890, des fils 3634 kil., nombre des conversations 1 825288. Circuits interurbains : nombre des circuits 459, longueur des lignes 6204, des fils 9430 kil., nombre des conversations 116636.

## Armée et marine.

En vertu de la loi du 17 mars 1900 le service militaire personnel est obligatoire pour tous les Roumains valides dès l'âge de 21 ans accomplis. La durée du service de 7 ans sous les drapeaux ou en congé et de 3 ans dans la réserve; la durée de service sous les drapeaux ne doit pas dépasser 3 ans dans l'armée permanente, 4 ans dans la cavalerie territoriale (calarasi), 5 ans dans l'infanterie territoriale (dorobantsi); les hommes en congé ainsi que les hommes de réserve ne sont appelés que pour les manœuvres. Dans la marine, le service permanent est de 5 ans. L'incorporation dans l'armée permanente ou dans l'armée territoriale est décidée par le tirage au sort. Le recrutement se fait par district, en outre tout Roumain valide, depuis l'âge de 30 ans jusqu'à 36 ans accomplis, fait partie de la milice, et depuis l'âge de 36 jusqu'à 46 ans accomplis, de l'armée territoriale (glote); les milices sont appelées sous les drapeaux en temps de paix pour une période d'instruction variant de 10 à 30 jours, l'armée territoriale n'est convoquée que dans des cas extraordinaires pour la défense du pays.

Les 4 corps d'armée (v. les notices personnelles) comprenant 8 divisions, et la div. active de la Dobroudja, constituent en même temps les autorités territoriales suprêmes. Chaque div. se compose de 2 brigades qui à leur tour ont chacune 2 rég. d'inf. En outre sont attachés à chaque corps d'armée 2 bat. de chasseurs, 1 brig. de cav. de 2 ou 3 rég., 1 brig. d'art. de 3 rég. (2 rég. d'art. de div. et 1 rég. d'art. de corps); 1 esc. du train, 1 comp. du service sanitaire, 1 comp. d'approv. et 1 comp. de troupes d'admin.; la div. de la Dobroudja a 2 rég. d'inf., 2 bat. de chasseurs et 1 rég. de calarachi. Les détails se présentent comme suit:

- 34 rég. (40 off., 810 h.) d'inf. (*dorobantsi*), chaque rég. de 3 bat., dont 2 permanents et 1 territorial et 1 peloton hors rang, chaque bat. de 4 comp.; 8 bat. de chasseurs (à 4 comp. et 1 peloton hors rang = 21 off., 479 h.). Armement: Système Mannlicher (type 1893), cal. 6,5 mm.
- 6 rég. de *roshiori* (hussards) et 2 rég. de *calarachi* permanents (chaque rég. à 4 esc. perm., 1 territorial et 1 peloton hors rang; 505 chev.), 8 rég. de calarachi territ. (à 1 esc. perm. et 4 esc. territ., et 1 peloton hors rang; l'esc. perm. = 5 off., 137 h., 120 chev.); 1 rég. de calarachi de la Dobroudja ayant 2 esc. perm., 2 territ. et 1 peloton hors rang; 3 esc. de gend. à chev. (20 off., 368 h., 326 chev.); 5 esc. du train; 2 comp. de gend. à pied (6 off., 358 h.).
- 12 rég. d'art. de camp. dont 8 rég. divisionn. et 4 rég. de corps. Les régiments de div. comprennent: 4 rég. à 5 batt. montées et 4 rég. à 6 batt. montées; les rég. de corps ont 4 batt. montées et 1 batt. à cheval, 1 batt. de montagne attachée au 2<sup>e</sup> rég. d'art. de corps.
- 2 rég. d'art. de forteresse à 10 comp. et 1 peloton hors rang.
- 2 rég. du génie de 3 bat. à 4 comp. et 1 comp. hors rang, le 1<sup>er</sup> à Bucarest de 3 bat. à 4 comp. dont 2 bat. de sapeurs-mineurs et 1 bat. de chem. de fer; le 2<sup>e</sup> rég. à Focşani a 3 bat. de 4 comp., dont 2 bat. de sap.-mineurs et 1 bat. de pontonniers.
- 4 comp. et 1 section du service sanitaire. — Troupes d'administration: 1 comp. de dépôt de l'équipement, 4 comp. d'administration et ateliers de confection, 6 comp. des subsistances à différentes sections, dépôts régionaux. — 2 arsenaux (1 de constr., 1 de dépôt), 1 établissement de pyrotechnie avec 1 comp. d'ouvriers, 1 poudrerie, 1 haras et 1 dépôt d'éclairs.
- 1 école sup. de guerre, 1 école d'officiers, 1 école d'application de l'artillerie et du génie, 1 école de cavalerie, 2 écoles pour fils de milit., 1 école de pyrotechnie, 1 école de sous-officiers, 1 école d'enfants de troupe, 1 école de marine.

Effectif de paix 1900 : 8474 off., 311 employés civils, 85 ouvriers civils, 1013 élèves milit., 116178 hommes, 31318 chevaux, 334 canons. L'armée territoriale compte 72000 h. et 7500 chev.

En temps de guerre les hommes congédiés, les hommes de réserve, ainsi que des troupes de l'armée territoriale, doivent concourir à former 4 corps d'armée de campagne et 1 division act. — Effectif total. Troupes : 3948 off., 186000 h., 32604 chev., 390 canons; Combattants : 156352 h.

## Flotte 1900.

| Bâtiments.                             | Tonnage. | Chevaux ind. | Canons et mitrailleuses. |
|----------------------------------------|----------|--------------|--------------------------|
| 1 croiseur protégé 1888 („Elisabeta“)  | 1400     | 4700         | 14                       |
| 1 navire-école 1882                    | 360      | 160          | 6                        |
| 1 aviso à roues 1890                   | 180      | 130          | 4                        |
| 5 canonnières 1878, 80 et 88           | 500      | 1400         | 16                       |
| 1 bateau pour le service des mines     | 104      | 150          | 4                        |
| 3 chaloupes canonnières 1882           | 135      | 300          | 6                        |
| 3 torpill. de 1 <sup>re</sup> cl. 1888 | 168      | 1734         | 6                        |
| 2 „ „ 2 <sup>e</sup> cl. 1882          | 24       | 200          | —                        |
| 4 chaloupes torpill. 1894              | 128      | 580          | 8                        |
| 7 chaloupes de police fluviale.        | 140      | 220          | 8                        |
| 28 bâtiments                           | 3089     | 9554         | 73                       |

En outre 3 pontons pour le service des mines, 1 dock flottant, 9 shleeps et 9 chalands.

Personnel de la marine: 105 off., ingénieurs et mécaniciens, 14 fonctionnaires civils, 30 élèves, 1653 hommes.

## Commission européenne du Danube.

Galatz. — Créée pour débarrasser les embouchures du Danube et les parties environnantes des bancs de sable et d'autres empêchements, ainsi que pour les mettre dans le meilleur état possible pour la navigation, en vertu de l'article 16 du traité de Paris du 30 mars 1856; confirmée et munie de plus larges pouvoirs jusqu'à l'année 1888 par le traité de Berlin du 13 juill. 1878; prolongation jusqu'au 24 avril 1904 par le traité de Londres du 10 mars 1888. — La commission est indépendante du gouvernement roumain et a, comme représentation commune des sept Puissances contractantes et de la Roumanie, certains pouvoirs souverains sur la partie du Danube en aval de Braila, exerce la police, arrête et publie des règlements ayant force de loi, lève des impôts, conclut des emprunts et dispose de ces ressources pour des travaux d'utilité publique. Des séances de toute la commission ont annuellement lieu au printemps et en automne; dans l'entretemps un comité exécutif de délégués résidant ayant leur résidence permanente à Galatz, exerce l'administration. — Pavillon: 5 bandes horizontales: Rouge, Blanc, Bleu, Blanc, Rouge, le Bleu chargé du chiffre C. E. D.

## Délégués 1901.

Allemagne, Empire: le Dr. de Loehr I, chamb. hess., C. — Autriche-Hongrie: V. de Borhek, CG., 99. — France: C. Paillard-Duclet, M. pl., G. — Grande-Bretagne: H. Trotter, lt.-col., CG. — Italie: D. Pappalopore de Canneto, CG. — Roumanie: Pencovici, gén. de div. — Russie: N. de Ladyginsky, CG. — Turquie: Asarian eff., CG. — Secr.: A. Gauvain.



Ingenieur en chef: Sir Ch. *Hartley*; Ingenieur permanent à Soulina: *Kühl*. — Dir. de la Caisse centrale: *Eagle*. — Inspecteur de la navigation [Toulitcha]: Fr. C. *Horn*. — Capitaine de port [Soulina]: Carlo *Sukor*.

## Notice statistique.

## Finances.

## Compte rendu de l'année financière 1900. (En francs.)

| Recettes.                    |           | Valeur du matériel et soldes |                               |
|------------------------------|-----------|------------------------------|-------------------------------|
| Taxes perçues . . . . .      | 1 687 920 | actifs . . . . .             | 239 253                       |
| Recettes diverses . . . . .  | 41 625    |                              |                               |
| Solde de l'année précédente  | 181 201   |                              | Total 2 149 299               |
| Dépenses.                    |           | Achat du matériel et soldes  |                               |
| Administration . . . . .     | 811 868   | passifs . . . . .            | 221 821                       |
| Service technique . . . . .  | 319 524   |                              |                               |
| Charges diverses . . . . .   | 119 489   |                              | Total 1 753 449               |
| Dépenses spéciales . . . . . | 280 747   |                              | Excédant des recettes 396 850 |

Les dettes de la Commission sont entièrement acquittées depuis le 30 juin 1887. Actifs de la Commission à la fin de 1900: L'excédant ci-dessus 396 850 fr., fonds de réserve 1 000 000 fr., fonds de retraite des employés 702 198 fr., fonds de retraite des pilotes 117 628 fr. — total 2 216 676 fr.

## Mouvement de la navigation à Soulina en 1900.

La plupart des navires arrivant sur lest, les données ci-dessous ne concernent que les vaisseaux sortis, sans les paquebots.

| Pavillon             | Vapeurs.   |                  | Nav. à voiles. |               | Total.      |                  |
|----------------------|------------|------------------|----------------|---------------|-------------|------------------|
|                      | Nbre.      | Tonn.            | Nbre.          | Tonn.         | Nbre.       | Tonn.            |
| Anglais . . . . .    | 260        | 458 931          | —              | —             | 260         | 458 931          |
| Grec . . . . .       | 154        | 243 848          | 43             | 12 780        | 197         | 256 628          |
| Autrichien . . . . . | 81         | 121 503          | —              | —             | 81          | 121 503          |
| Italien . . . . .    | 85         | 128 809          | 1              | 617           | 86          | 129 426          |
| Russe . . . . .      | 178        | 86 619           | 15             | 2 799         | 191         | 89 418           |
| Turc . . . . .       | 30         | 16 063           | 148            | 35 759        | 178         | 51 822           |
| Roumain . . . . .    | 29         | 42 425           | 4              | 781           | 33          | 43 206           |
| Français . . . . .   | 24         | 31 712           | —              | —             | 24          | 31 712           |
| Allemand . . . . .   | 16         | 22 429           | —              | —             | 16          | 22 429           |
| Autres . . . . .     | 20         | 36 695           | 15             | 12 900        | 35          | 49 594           |
| <b>Total</b>         | <b>875</b> | <b>1 198 524</b> | <b>226</b>     | <b>63 985</b> | <b>1101</b> | <b>1 262 509</b> |

## Commission mixte du Pruth.

Galatz. — Institué à la suite d'une entente intervenue entre les gouvernements d'Autriche-Hongrie, de Roumanie et de Russie 2/15 déc. 1866.

Délégués des États susnommés les mêmes que pour la Commission européenne du Danube.

Finances 1900. Recettes 65610, dépenses 86878 francs.

Navigation 1900. Entrés 306, sortis 282 navires d'un tonnage total de 53921 tonn. anglais.

## Russie (Rossiya).

Empire. — Monarchie absolue, héréditaire dans la postérité mâle (primog.) de la Maison Romanow-Holstein-Gottorp et après l'extinction de la ligne masculine, transmissible à la descendance femelle. — Couleurs nationales : Blanc, Bleu, Rouge (d'en bas en haut). — Pavillon de guerre : Blanc, à la croix de St-André bleue. Pavillon de commerce : Trois bandes horizontales, Blanche, Bleue, Rouge.

## Cour impériale etc.

**Ministère de la Maison imp. et des apanages :** V. bar. de *Fredricks*, gén. de cav. et aide de camp gén. — Chancellerie du min. Dir., ch. des fonct. : A. A. *Mossolow*, col. et aide de camp; Adjoint : C. M. *Zlobine*, cons. d'État act.

**Cabinet impérial.** Chef, ch. des fonct. : C. N. *Bidsewski*, maj.-gén. à la suite de S. M.; Adjoint : A. M. *Klimichenko*, cons. privé. — Économie : W. S. *Fedorow*, cons. d'État. — Mines et usines : V. N. *Boldirew*, maj.-gén. — Sect. camérale : V. V. *Sipiaguine*, écuyer de la cour.

**Chapitre des Ordres de l'Empire.** Chancelier : le ministre (v. ci-dessus); Gd-maître des cérémonies des ordres : B. cte *Hendricow* (v. ci-dessus); Dir. : . . .

**Contrôle, gérant :** W. J. *Mertsalow*, cons. privé. — Caisse : A. J. *Wénéditow*, cons. d'État act. — Service médical. Inspecteur : N. A. *Wellaminow*, cons. d'État act. — Archives : A. *Poloutsov*, cons. privé.

**Administration des apanages.** Chef, ch. des fonct. : V. S. pr. *Kotchoubey*, maj. gén. à la suite de S. M.; Adjoints : le cte *Moussine-Pouchkine*, chamb. et cons. d'État act.; le cte *Nieroth*, chamb. et cons. d'État act. **Administration du maréchalat de la cour imp. :** P. C. cte de *Benkendorf*, maj.-gén. à la suite de l'empereur, maréchal de la cour en fonct.

**Expédition des affaires cérémonielles.** Gd-maître des cérémonies : B. A. cte *Hendrikow*; 2e gd-maître des cérémonies : P. bar. *Korff*, cons. privé; Dir. : W. E. *Coniar*, en fonct. de maître de la cour et cons. d'État act.

**Administration des écuries :** A. A. de *Grünwald*, lt.-gén. et écuyer de la cour.

**Vénerie :** D. B. pr. *Galitsine*, lt.-gén., veneur de la cour, aide de camp gén. Aumônier de la cour : J. L. *Yanyschew*.

**Chapelle de la cour.** Chef : A. D. cte *Schérémetew*, capit. de cav., en fonct. — Dir. : S. W. *Smolensky*, cons. d'État. — Musique de la cour : K. K. bar. *Stackelberg*, maj.-gén.

**Bibliothèques particulières de l'Empereur :** R. A. *Grimm*, cons. d'État act. — Administration de l'Ermitage (Galeries de peintures et collections artistiques). Dir. : A. *Vsévolozsky*, gd-maître de la cour. — Dir. des théâtres impériaux : *Téliakovsky*, cons. d'État.

**Administration du palais Anitchkow, gérant :** D. A. *Oserow*, maj.-gén.

**Académie impériale des beaux-arts.** Prés. : le gd-duc *Vladimir-Alexandrovitch*; VPrés. : J. J. cte *Tolstoy*, maître de la cour. — Commission archéologique. Prés. : A. A. cte *Bobrinsky*, maître de la cour.

**Premières charges de la cour (rang de cons. privé act.).** Gd-chambellan : E. D. *Narychkin*. — Gd-maîtres de la cour : E. K. cte *Sievers*, M. S. pr. *Volkonsky*, A. A. cte *Bobrinsky*, N. A. *Skalon*, gén. d'inf.; J. A. *Vsévolozsky* (v. ci-dessus). — Gd-maréchal : A. pr. *Dolgorouky*. — Gd-échansons : P. S. cte *Stroganow*. — Gd-écuyer : A. W. cte *Orlow Davydow*. — Gd-veneuer : A. S. cte *Velepolski* msq *Gonsago-Myszkowics*. — Gd-écuyer tranchant : S. A. cte de *Hendrikow*.

**Attachés à la personne de S. M. l'Empereur :** O. B. *Richter*, G. G. *Danilovitch*, généraux d'inf. et aides de camp gén.

**Gd-maîtresse de la cour de l'Impératrice-mère :** A. D. ctesse *Stroganow*, lame d'honneur à portrait; Attachées à la personne de S. M. : les de-

- moiselles d'honneur M. *ctesse Golénistchev-Koutousow*, A. *ctesse Golénistchev-Koutousow*, O. *Oserow*. — Attachés à la personne de S. M. l'Impératrice: W. pr. *Bariatinsky*, lt.-gén. et aide de camp gén.; le pr. *Cherewachidze*, maître de la cour. — Chancellerie de S. M. l'Impératrice-mère. Chef: A. A. *cte Golénistchev-Koutousow*, maître de la cour.
- Gde-maitresse de la cour de S. M. l'Impératrice Alexandra-Féodorovna: M. M. *passe Galitsine*, dame d'honneur à portrait; Attachées à la personne de S. M.: les demoiselles d'hon. E. N. *passe Obolensky*, S. J. *passe Orbeliani*, A. A. *Oienina*. — Att.: B. A. *cte Hendrikow* (v. ci-dessus).
- Chancellerie de S. M. l'Impératrice Alexandra-Féodorovna. Chef: N. A. *cte Lamsdorff*, chamb. et cons. de la cour.
- Attaché à la personne du gd-duc hér. Michel-Alexandrovitch: D. J. *Dachkow*, col.
- Maître de la cour du gd-duc Vladimir-Alexandrovitch: le pr. *Galitsine*, lt.-gén.; Chef du comptoir: . . . — Gde-maitresse de la cour de la gde-dase Maria Paulovna: S. *Arapow*; demois. d'honneur: M. *ctesse de Rüdiger*. — Secr. privé: J. B. *Duncan*, cons. d'Etat act.
- Attaché à la personne du gd-duc Alexis-Alexandrovitch: N. G. bar. *Schilling*, am.
- Gérant de la cour du gd-duc Serge-Alexandrovitch, ch. des fonct.: le *cte G. Mengden*, capit. de cav. et aide de camp. — Écuyer: A. L. *Martynow*, cons. d'Etat act.; Chef du comptoir: A. P. *Kornilow*, chamb. et cons. d'Etat act. — Maitresse de la cour de la gde-dase Elisabeth-Féodorovna: A. A. *ctesse Olsoufiew*; demois. d'honneur: M. A. *Torotcheninova*, S. *passe Schackowsky*. — Attaché à la personne de la gde-dase: *Jedrinsky*, maître de la cour en fonct. et cons. d'Etat act.
- Intendant de la cour du gd-duc Paul-Alexandrovitch: A. A. *Philossov*, écuyer; Chef du comptoir: E. P. *Dolinsky*, cons. d'Etat. — Intendant de la cour de la gde-dase Alexandra Joséfovna: P. G. *Köppen*, lt.-gén.; Écuyer de la cour en fonct.: C. bar. *de Buzhoevden*, cons. d'Etat act.; Chef du comptoir: C. M. *Dmitriew*, cons. de coll. — Maitresse de la cour: A. E. *ctesse Komarovsky*, demoiselle d'hon. à portrait; Demoiselle d'hon.: A. E. *ctesse de Keller*. — Attaché: *Kiréiev*, lt.-gén.
- Intendant de la cour du gd-duc Constantin-Constantinovitch: E. A. *Zélenoy*, maître de la cour; Écuyer de la cour en fonct.: le bar. *Rausch de Traubenberg*, cons. d'Etat act. — Attachée à la personne de la gde-dase Elisabeth Mawrikiewna: L. K. baronne *Korff*, maitresse de la cour en fonct.; Demoiselle d'honneur: S. N. baronne *Korff*.
- Attaché à la personne du gd-duc Dmitri-Constantinovitch: *Zélenoy*, maître de la cour en fonct.
- Attaché à la personne du gd-duc Nicolas-Nicolaïévitch: *Valtsov*, cons. d'Etat act.
- Intendant de la cour du gd-duc Pierre-Nicolaïévitch: A. J. bar. *Staal de Holstein*, col.; Écuyer en fonct.: O. *de Kotsebou*, capit. de cav. — Attachée à la personne de la gde-dase Militza-Nicolaïévna: A. A. *Pouchkine*, demois. d'honneur. — Secr. privé: . . .
- Gérant de la cour du gd-duc Michel-Nicolaïévitch: P. P. *Baranow*, lt.-gén.; Att.: *Tolstoy*, lt.-gén.; Chef du comptoir: *Kalatchow*, cons. d'Etat act.
- Intendant de la cour du gd-duc Alexandre-Michaïlovitch, ch. des fonct.: S. *Evreïnow*, maj.-gén.; Chef du comptoir: N. J. *Schäffer*, cons. d'Etat act. — Demoiselle de la cour: S. *Evreïnow*.
- Intendant de la cour du gd-duc Georges-Michaïlovitch, ch. des fonct.: *Dubreuil-Echappard*, capit. de cav.; Chef du comptoir: N. J. *Schäffer* (v. ci-dessus).
- Gérant de la cour du pr. Georges Maximilianovitch Romanowsky, duc de

Leuchtenberg: L. I. *Iofédinow*, capit. de cav.; Demoiselle d'honneur: A. N. *Peterson*.

Gérant de la cour du pr. Alexandre-Pétrovitch et de la pasc Eugénie d'Oldenbourg: le pr. *Volkonsky*, cons. d'État act. et maître de la cour en fonct.; aide de camp du pr. Alexandre: *Tiedale*, col.; Demoiselle d'honneur de la pasc Eugénie Maximilianovna: A. de *Chipow*.

#### Conseil de l'Empire.

Président: S. A. I. le gâ-duc *Michel-Nicolaïévitch*. — Départements. Législation. Prés.: *Frisch*, cons. privé act., secr. d'État et sén.; Mbres: *Poloutsow*, secr. d'État; *Séménow*, *Chamschine*, *Sabourow I*, secr. d'État, cons. privés act.; le cte *Ignatiew II*, gén. de cav.; le bar. *Uexkull de Gyldenbandt*, cons. privé act.; le cte *Chérémétiew*, veneur. — Affaires civiles et ecclési. Mbres: *Gerhard*, cons. privé act.; *Chébéko*, gén. de cav.; *Gontcharow*, maître de la cour; *Goloubew*, *Boutovski*, cons. privés. — Économie d'État: *Solsky*, cons. privé act., secr. d'État. Mbres: *Markus*, *Sabourow II*, *Thörner*, cons. privés act.; *Chidlovsky*, *Tchérivansky*, *Verkhovsky*, cons. privés. — Industrie, sciences et commerce: *Tchikhatchew*, aide de camp gén., am.; Mbres: le pr. *Volkonski*, secr. d'État, gâ-maître de la cour; *Makhotine*, gén. d'inf.; *Galkine-Wraskoy*, cons. privé act.; *Petrow I*, gén. du génie; le pr. *Viasmski*, *Goudime-Levkovitch*, lts-généraux. — Mbres: les grands-ducs *Vladimir-Alexandrovitch*, *Alexis-Alexandrovitch*, *Serge-Alexandrovitch*, le gâ-duc hér. *Michel-Alexandrovitch*, le pr. *Alexandre d'Oldenbourg*, (vus les ministres (v. ci-dessus); le cte *Miloutine*, FM, aide de camp gén.; *Nabokow*, cons. privé act., secr. d'État et sén.; le cte *Ignatiew I*, gén. d'inf., aide de camp gén.; *Gonétsky*, gén. d'inf.; le cte *Fahlen*, cons. privé act.; *Novikow*, cons. privé act.; B. P. *Mansourow I*, cons. privé act., secr. d'État et sén.; K. P. *Pobédonostzew*, cons. privé act., secr. d'État et sén.; *Salomon*, cons. privé act. et sén.; *Tchertkow*, gén. de cav. et aide de camp gén.; P. S. *Vannousky*, gén. d'inf., aide de camp gén.; O. B. *Richter*, gén. d'inf., aide de camp gén.; I. N. *Dournow*, cons. privé act., secr. d'État et sén.; *Obroutchew*, gén. d'inf., aide de camp gén.; *Roop*, gén. d'inf.; le cte P. A. *Schouvalow*, gén. d'inf., aide de camp gén.; le pr. M. S. *Volkonsky*, gâ-maître de la cour, sén. et curateur hon.; le cte A. A. *Bobrinsky*, gâ-maître de la cour; *Poloutsow*, cons. privé act., secr. d'État et sén.; *Petrow*, cons. privé et secr. d'État; J. S. *Kakkanow*, gén. d'art; *de Derwis*, cons. privé et sén.; *Goloubew*, cons. privé act. et sén.; *Chébéko*, gén. de cav. et sén.; *Frisch*, *Mansourow II*, cons. privés act.; le bar. *Mengden*, cons. privé act.; *Chamschine*, cons. privé act. et sén.; W. M. *Markus*, cons. privé act. et sén.; le pr. *Goltzine*, lt.-gén. et sén.; O. K. *Krémer*, am., aide de camp gén.; *Makhotine*, gén. d'inf.; *Thörner*, cons. privé act. et sén.; *Schidlovsky*, cons. privé et sén.; *Veschniakow*, cons. privé act., secr. d'État et sén.; *Verkhovsky*, cons. privé; I. I. cte *Vorontzow Daschkow*, gén. de cav. et aide de camp gén.; *Vlangail*, cons. privé act. et secr. d'État; *Séménow*, cons. privé act. et sén.; *Chichkine*, cons. privé et secr. d'État; A. P. bar. *Mohrenheim*, cons. privé act.; J. L. *Goremykine*, cons. privé act.; *Gontcharow*, maître de la cour; *Sabourow II*, cons. privé act.; le bar. *Uexkull de Gyldenbandt*, cons. privé et sén.; *Ivachtchenkow*, cons. privé act. et sén.; le pr. *Viasmski*, lt.-gén.; *Goremykine*, gén. d'inf.; *Petrow*, lt.-gén.; *Bobrîkow*, gén. d'inf. et aide de camp gén.; le cte *Chérémétiew*, veneur de la cour; le bar. *Taube*, gén. d'art.; *Boutovski*, *Knteriem*, cons. privés et sén.; *Kobéko*, cons. privé; *Arséniew*, am. et aide de camp; *Markow*, cons. privé act. et sén.; *Yanovsky*, cons. privé.

Comité spécial pour l'examen des plaintes relatives aux sentences pro-

noncées par les départements du Sénat. Prés.: *Veschniakow*, cons. privé act., secr. d'État et sén. Mbres: *Kolatchow*, cons. privé et sén.; *A. V. Ivanow*, cons. privé et sén.; le cte *Bobrinsky*, maître de la cour et sén.; le bar. de *Hoyningen-Huehne*, cons. privé et sén.  
Chancellerie de l'Empire. Secr. de l'Empire: de *Plehow*, cons. privé act.; Adjoint: *J. A. bar. Uezkuil de Gyldenbandt*, cons. privé.  
Imprimerie de l'Empire. Dir.: *Yakovlew*, cons. d'État act.

*Comité des ministres.*

Prés.: *J. N. Dournovo*, cons. privé act., secr. d'État et sén. — Mbres: les gds-ducs *Vladimir-Alexandrovitch*, *Alexis-Alexandrovitch*, *Michel-Nicolaïévitch*; le prés. du départ. de l'économie de l'État du cons. de l'Emp.: *D. M. Solsky*, cons. privé act., secr. d'État; le proc. gén. du Saint Synode: *K. P. Pobedonostzew*, cons. privé act., secr. d'État; le prés. du départ. de législation du cons. de l'Emp.: *E. W. de Frisch*, cons. privé act., secr. d'État; le prés. du départ. des aff. civ. et ecclés. du Cons. de l'Emp. (v. ci-dessus); le prés. du départ. de l'industrie, des sciences et du commerce du Cons. de l'Emp.: *N. M. Tchikhatchew*; le gérant de la chanc. part. de *S. M.* pour les Instit. de l'Impératrice Marie: le cte *Protassow-Bakhmétiew* (v. ci-dessus); et les ministres, savoir: Agriculture et domaines de l'Empire: *A. S. Yermolow*, cons. privé act. — Secr. de l'Empire: *W. K. de Plehow*, cons. privé act. et secr. d'État. — Finances: *S. J. Witte*, cons. privé act. et secr. d'État. — Voies de communication: le pr. *M. J. Khilkow*, cons. privé act. — Guerre: *A. N. Kouropatkine*, gén. d'inf. — Maison imp. et apanages: le bar. *W. B. Frédérickas*, aide de camp gén. et gén. de cav. — Marine, gérant: *P. P. Tyrtow*, v.-am. — Justice: *N. V. Mouraview*, cons. privé act. et secr. d'État. — Intérieur: *Sipiaguine*, veneur. — Contrôleur de l'Emp.: *Lobko*, gén. d'inf. — Aff. étrang.: le cte *W. N. Lamsdorf*, cons. privé act., maître de la cour. — Instruction publ.: *P. S. Vannovsky*, gén. d'inf. et aide de camp gén.

Gérant d'affaires: *A. N. Koulomsine*, cons. privé act., secr. d'État; Adjoints: *A. P. Bryantchaninow*, cons. privé.; *N. I. Vouitch*, chamb.

Comité du chemin de fer transibérien. Prés.: *S. M.* l'Empereur; Mbres: *Vannovsky*, aide de camp gén. et gén. d'inf.; *Tchikhatchew*, aides de camp gén. et am.; *Dournovo*, *Yermolow*, *Tyrtow*, *Witte*, le pr. *Khilkow*, *Lobko*, *Kouropatkine*, *Sipiaguine*. — Mbre et gérant: *Koulomsine*.

*Sénat dirigeant* (Tribunal suprême). Présidents et procureurs supérieurs. 1er département (Législation, administration, révision des comptes): *Schreiber*, cons. privé act. et sén.; le pr. *N. A. Dobrovolsky*, cons. d'État act.

2e dép. (Affaires des paysans): *Yessipovitch*, cons. privé act.; *Ohwostow*, cons. d'État act.

3e dép. Dép. mixte (Affaires concernant l'arpentage et affaires civiles): *Loukianow*, cons. privé act.; *Wilson*, cons. d'État act.

Département héraldique: *Savadsky*, cons. privé et sén. — Maître hérald: *Shamrat*, cons. d'État act.

Départements de cassation. Aff. civiles: *Miassoïdow*, *Chterbatchew*, cons. privés et sén. — Affaires criminelles *Tagantsow*, cons. privé; *Sloutchevsky*, cons. privé.

*Saint Synode*. (Autorité suprême de l'Église orthodoxe-russe.) Prés.: *Antonius*, métropolitte de St-Petersbourg. — Proc. gén.: *K. P. Pobedonostzew*, cons. privé act., secr. d'État et sén.; Adjoint: *W. K. de Sabler*, cons. privé et sén. — Chancellerie du Saint Synode. Dir.: *Kersky*, cons. privé; Chancellerie du proc. gén. Dir.: *Soloviev*, cons. d'État act.

*Secrétaires d'État*: *Nabokow*, *Solsky*, le cte de *Pahlen*, *B. Man-*

*sourou I, Pobédonostzew, Janewitch - Jansouky, de Frisch, Polouéssow, N. Mansourou II, Dournowo, Kouloussine, Veschniakow, Vlangait, A. Sabourow, N. Mourawiew, de Plehwe, Wilts, le pr. Volkonsky, cons. privés act.; Chichkine, Pérows, Zoubow, cons. privés.*

Comité du service des fonctionnaires civils et des récompenses. Prés.: A. S. Tanéïew, maître de la cour.

*Chancellerie particulière de l'Empereur.* Dir. gén.: Tanéïew, maître de la cour. — Adjoint: Ignatiéw, cons. privé et sén.

Chancellerie privée pour les établissements de l'Impératrice Marie. Dir. gén.: D. M. de Pratassow-Bakhmétéw, gén. de cav., aide de camp gén. et curateur hon.; Adjoint: de Kaufmann, maître de la cour.

Chancellerie pour la réception des requêtes adressées à l'Empereur. Chef: le bar. de Budberg, écuyer de la cour; Adjoint: B. I. Mamantow, cons. d'État, veneur de la cour en fonct.

*Ministre-secrétaire d'État du gr.-duché de Finlande: de Plehwe, cons. privé act.; Adjoint: le cte C. G. Armfelt, maître de la cour; Chanc.: E. A. Erström, cons. d'État.*

#### *Ministères et autres autorités centrales.*

*Affaires étrangères.* Adjoint du ministre: le pr. Obolensky-Niéédinsky-Meletsky, écuyer de la cour; 1er cons.: Basily, maître de la cour. — Conseil du ministère. Prés.: le min. Membres: l'adjoint; le 1er cons.; le bar. von der Osten-Sacken, cons. privé act.; Martens, cons. privé; Hartwig, maître de la cour; Waxel, Malevsky-Malévitich, le bar. Buzhovoïden, cons. d'État act.; le bar. Stuart, cons. privé — Cons. du min.: Sergueïew, chamb. — Chancellerie. Dir.: Waxel (v. ci-dessus). — Chefs de département. 1er département: Hartwig (v. ci-dessus); — 2e dép.: Malevsky-Malévitich (v. ci-dessus); — Personnel et aff. économiques: le bar. Buzhovoïden (v. ci-dessus); — Archives: le bar. Stuart (v. ci-dessus); — Archives princp. de Moscou: le pr. P. Galitsine, cons. d'État act. et maître de la cour en fonct.

*Ministère de la guerre.* Conseil de la guerre. Prés.: le min. de la guerre. — Chancellerie du minist. de la guerre. Chef: Roediger, lt.-gén. État-major: v. Armée.

Direction gén. de l'art. Dir.: le g.-duc Michel-Nicolaïévitch, FM.-gén. et aide de camp gén. Adjoint: Altvater, lt.-gén. — Direction gén. du génie. Dir.-gén.: Wernander, lt.-gén.; — de l'intendance. Chef et intend.-gén.: N. N. Téviasschev, lt.-gén.; — de la justice milit. Dir.-gén. et procureur sup. milit.: Masslow, lt.-gén.; — du service de santé de l'armée. Chef: le Dr. Remmert, cons. privé act.; — des troupes cosaques. Dir.-gén.: Stcherbow-Néfélovitch, lt.-gén. — Aumônier des troupes de terre et de mer: Mgr. Jélobovsky. — Chefs des académies milit.: d'État-major: Ghasow, lt.-gén.; d'art.: Waléwatochew, lt.-gén.; du génie: Sarantchew, maj.-gén.; de jurisprudence: F. N. Platonow, lt.-gén.; de méd.: le Dr. Tarénetzki, cons. d'État act. — Tribunal sup. milit. Prés.: Leicht, gén. d'inf. — Écoles milit. Chef: le g.-duc Constantin Constantinovitch, lt.-gén. et aide de camp gén.; Adjoint: Kononovitch-Gorbaski, lt.-gén.

*Marine.* Conseil de l'amirauté. Prés.: le commandant en chef de la flotte; VPrés.: le gérant du ministère. — Trib. sup. de la marine. Prés.: Schwarts, am.; Proc.-gén.: Vinogradow, cons. d'État act. — Administr. hydrogr. Chef: Mikhaïlow, lt.-gén. — Constructions navales: Verkhovsky, v.-am. Comité techn. Prés.: Doubassow, v.-am. — Ohanc. du min. Dir.: Mikhaïlow, cons. d'État act. — Insp. du service sanitaire.

Dir. : le Dr. *Koudrine*, cons. privé act. — Académie navale „Nicolas“. Chef: *Domojérow*, c.-am.

**Intérieur.** Adjoint du ministre: *Durnow*, cons. privé et sén.; A. S. *Stikhinsky*, cons. privé; le pr. *Swiatopolk-Mirski*, lt.-gén., comm. le corps de la gend.; — Directeurs. Chancellerie: *Arbousow*, chamb.; — Affaires gén.: *Trépow*, chamb.; — Police: *Suoliansky*, cons. d'Etat act.; — Affaires économiques: N. *Sinowiew*, cons. privé; — Cultes étrangers: *Mossolow*, cons. privé; — Affaires médicales: *Bagosine*, cons. privé; — Affaires vétérinaires: *Peschitch*, cons. d'Etat act.; — Postes et télégraphes: *Pétrow*, lt.-gén.; — Presse: le pr. *Chakhovsky*, cons. d'Etat act.; — Affaires provinciales: *Savitch*, cons. d'Etat act.; — Colonisation: *Hippius*, cons. d'Etat act.; — Admin. des aff. de redevance milit.: St. A. *Koukol-Jasnopolsky*, cons. d'Etat; — Comité central de statistique: *Troinitsky*, cons. privé; — Conseil statist.: *Troinitsky*, cons. privé; — Société Imp. de géographie. Prés.: le g.-duc *Nicolas-Michallovitch*; VPrés.: *Séménow*, cons. privé act. et sén.; Secr. perp.: A. *Grigoriev*, cons. d'Etat act. — Comités de censure. St-Petersbourg: *Katenine*, cons. d'Etat act.; Moscou: *Nazarevsky*, cons. d'Etat act.; Varsovie: *Emausky*, cons. d'Etat; de la censure étrang.: le cte *Mouraview*, chamb. et cons. d'Etat act. — Comité technique des constructions: *Gibert*, cons. privé.

**Justice.** Adjoint du min.: S. S. *Manoukhine*, cons. privé — Directeurs. 1er dép.: *Chvostow*, cons. d'Etat act.; — 2e dép.: N. D. *Tchaplins*, cons. d'Etat act.; — Arpentage: N. E. *Schémann*, cons. privé et sén.; — Administration des prisons: *Stremoukhov*, cons. d'Etat act.

**Instruction publique.** Adjoint du min.: *Mestchaninow*, cons. privé et sén. — Directeurs. Instruction: *Rachmanow*, cons. d'Etat act. — Archéographie. Prés.: le cte *Chérémetiev*, veneur de la cour. — Bibliothèque impériale. Dir.: N. Ch. *Schüder*, lt.-gén. — Observatoire „Nicolas“. Dir.: *Baklund*, cons. d'Etat act.; — Académie impériale des sciences. Prés.: le g.-duc *Constantin-Constantinowitch*; VPrés.: *Nikitine*, cons. privé; — Musée „Alexandre III“. Prés.: le g.-duc *Serge-Alexandrovitch*.

**Finances.** Adjoint du min.: W. *Kokowsow*, sén.; P. *Romanow*, cons. privé; W. *Kovalevsky*, cons. privé, dir. des affaires du commerce et de l'industrie. — Chancellerie gén. Dir.: J. *Chipow*, cons. d'Etat act. — Affaires de crédit: B. *Maléchevski*, cons. d'Etat act.; — Directeurs. Douanes: N. *Béïoustine*, cons. privé; — Contributions dir.: N. *Kutler*, cons. d'Etat act.; — Contributions indir. et régle de l'alcool: S. *Markow*, cons. privé act.; — Chemins de fer: E. *Ziegler-de-Schaffhausen*, cons. d'Etat, ingénieur des voies de communication; — Commerce et Industrie. Gérant de la sect. du commerce: W. *Mikhnévitch*, cons. d'Etat act.; de la sect. de l'industrie: V. N. *Langoué*, cons. d'Etat act.; de la sect. de la navigation commerciale: A. *Konkévitch*, cons. d'Etat; de la sect. scolaire: J. *Anopow*, cons. privé; — Commission d'amortissement de la dette publique: P. *Okhotchinsky*, cons. d'Etat act.; — Banque de l'Etat. Gov.: E. *Peeske*, cons. privé; — Banques foncières de la noblesse et des paysans: le cte *Moussine-Pouchkine*, maître des cérémonies; — Caisse gén.: M. *Verséius*, cons. d'Etat act. — Corps spécial de gardes-frontière. Comm.: A. *Swinyine*, gén. d'art.

**Agriculture et domaines.** Adjoint du min.: *Stéven*, maître de la cour, cons. privé. — Présidents. Conseil des mines; *Koulibins*, cons. privé act.; Comité scientifique: *Dentéow*, cons. privé; Comité spécial des forêts: *Pissarew*, cons. privé; Comité scientifique: *Stédoué*, cons.

d'État act. — Directeurs de départements. Agriculture: *Lénine*, cons. d'État; Forêts: *Nikitéine*, cons. privé; Mines: *Jossa*, cons. privé; Domaines: *Tikhéïev*, cons. privé. — Chefs. Chancellerie: *Lébedev*, cons. privé; Section de l'économie rurale et de la statistique agricole: *Témiriazéov*, cons. privé; Section des améliorations foncières: *Gylinsky*, maj.-gén.

**Voies de communication.** Adjoint du min.: *Miasoïédov-Ivanov*, cons. privé. — Chancellerie du min. Dir.: *Fermolov*, cons. privé; — Administrations. Chaussées et canaux: *Ivanitsky*, cons. d'État act.; — Chemins de fer en exploitation: *Kétrits*, cons. d'État act.; — Chemins de fer en construction: *Michalowsky*, cons. privé; Insp. gén.: *A. N. Gortchakov*, cons. privé. — Institut des voies de communication „Empereur Alexandre Ier“. Dir.: *Guerstévanov*, cons. privé act.

**Contrôle de l'Empire.** Adjoint du contrôleur de l'Empire: *Filossofov*, cons. d'État act. — Dir. de la chancellerie: *Smittens*, cons. privé. — Contrôleurs gén. Administr. civile: . . . ; — Administrations de l'armée et de la marine: *Vassiliév*, cons. d'État act.; — Administration des chemins de fer: *Mimine*, cons. privé; — Administration du Crédit: *Nicolatév*, cons. d'État act.

**Administration des haras de l'Empire.** Chef: le g.-duc *Dmitri Constantinovitch*, maj.-gén. à la suite de S. M. l'Empereur. — Chancellerie. Dir.: *Lasarev*, cons. privé.

#### Autorités provinciales.

**Gouverneurs-gén.** Moscou: le g.-duc *Serge-Alexandrovitch*, lt.-gén., aide de camp gén. et mbre du Cons. de l'Emp. — Varsovie et les gouvernements de la Vistule (Varsovie, Kallsz, Kielce, Lomza, Lublin, Piotrkow, Plock, Radom, Siedlce, Suwalki): *Tchertkov*, gén. de cav., aide de camp gén.; Adjoint: *Podgorodniskov*, cons. privé. — Caucase: G. pr. *Galitsine*, gén. d'inf., aide de camp gén. et mbre du Cons. de l'Emp.; Adjoint: *A. A. Fresse*, lt.-gén. — Kiew, Volhynie et Podolie: *M. J. Dragomirow*, gén. d'inf. et aide de camp gén. — Turkestan (le territ. de Sémirétchensk de Transcaspie, de Fergana, Syr-Darfa et Samarkande) [Tachkent]: *Ivanov*, lt.-gén. — Amour (Territoires de l'Amour, de la côte et de la Transbaïkalie, presqu'île de Kouantoung et île de Sakhaline) [Khaborovak]: *N. J. Grodékov*, gén. d'inf. — La Steppe (le territoire d'Akmolinsk et Sémipalatinsk): *Soukhotéine*, lt.-gén. — Irkoutsk (Irkoutsk, Yénisseïsk et le territoire de Yakoutsk de même admin. des troupes du territ. milit. d'Irkoutsk). Gouv. milit.: *Pantéleïev*, lt.-gén. — Kouantoung. Admin. gén.: *Alexetev*, v.-am.

**Gouverneurs.** Dans la Russie d'Europe, y compris la Pologne. Arkhangel: . . . — Astrakhan: *de Hasenkampff*, lt.-gén. — Bessarabie: *de Raaben*, lt.-gén. — Courlande: *Sverbéïev*, maître de la cour et cons. d'État act. — Cronstadt. Gouv. milit.: *Makarow*, v.-am. — Esthonie: *E. Skalon*. — Grodno, ch. des fonct.: le pr. *Ourousoev*, chamb. — Kalich: *Daragane*, écuyer de la cour et cons. privé. — Kalouga: *Orossimov*, chamb. et cons. d'État act. — Kazan: *Poltaratsky*, cons. privé. — Kieltsy: *Ostérov*, chamb. et cons. d'État act. — Kharkov: *Tobiesen*, maître de la cour et cons. privé. — Kherson: *I. pr. Obolensky*, écuyer et cons. d'État act. — Kiew: *Trépow*, maj.-gén. — Kostroma: *Léontiev*, veneur de la cour en fonct., cons. d'État act. — Kourak: *A. et Miljutine*, lt.-gén. — Kovno: *Bogovitch*, chamb. et cons. d'État act. — Livonie, ch. des fonct.: *Fachkov*, maj.-gén. — Lomja, ch. des fonct.: le bar. *Korff*, chamb. et cons. d'État act. — Lublin: *Tchornytsky*, cons. privé. — Minsk: *N. pr. Troubetsky*, lt.-gén. — Mohilev: *Seemiatsev*, maj.



- gén. — Moscou : *Boulyguins*, maître de la cour. — Nijni-Novgorod : J. P. *Unterberger*, lt.-gén. — Novgorod : le cte de *Médem*, chamb. et cons. d'État act. — Olonets : *Lesaschew*, cons. d'État act. — Orel : *Kristi*, cons. d'État act. — Orenbourg : *Barabach*, lt.-gén. — Oufa : *Bogdanovitch*, cons. d'État act. — Territoire de l'Oural. Gouv. milit. : *Starovsky*, lt.-gén. — Pensa : le cte *Adlerberg*, chamb. et cons. d'État act. — Perm : D. *Arsséniew*, lt.-gén. — St-Petersbourg : le cte de *Toll*, veneur de la cour. — Plotrkow : C. *Müller*, cons. privé. — Plotak : *Gordéw*, chamb. et cons. d'État. — Podolie : *Eiler*, gén. de la Chre et cons. d'État. — Poltawa : *Bellegarde*, chamb. et cons. d'État act. — Pskow : le pr. *Wassil-tschikow*, écuyer de la cour en fonct. et cons. d'État act. — Radôme : *Chitchirousky*, cons. d'État act. — Riazan : N. *Briantchaninow*, écuyer de la cour. — Samara : A. *Briantchaninow*, maître de la cour. — Saratow : *Engelhardt*, chamb. et cons. d'État act. — Siedlets : *Soubbotkine*, cons. privé. — Simbirsk : *Akinow*, cons. privé. — Smolensk : . . . — Souvalky : *Vatassi*, cons. d'État act. — Tambow : *Ejévsky*, chamb. et cons. d'État act. — Tauride : *Lasarew*, écuyer de la cour. — Tchernigow : *Andréievsky*, cons. d'État act. — Toula : *Schlippe*, cons. privé. — Tver : N. pr. *Galitsine*, cons. privé. — Varsovie : *Martynow*, chamb. et cons. d'État act. — Viatka, ch. des fonct. : *Komoutow*, cons. d'État. — Vilna : de *Wahl*, lt.-gén. — Vitebsk : *Tchepelevsky*, cons. d'État act. — Vladimir : *Klängenberg*, cons. d'État act. — Volhynie : *Dousine-Borkowsky*, cons. d'État act. — Vologda : *Kniasew*, cons. d'État act. — Voronège : *Sleptsov*, chamb. et cons. privé. — Yaroslav : *Stürmer*, maître de la cour. — Yékaterinoslaw : T. cte *Keller*, lt.-gén.
- Dans la Russie d'Asie. Terr. d'Akmolinsk. Gouv. milit. : N. N. *Sannikow*, lt.-gén. — Terr. de l'Amour. Gouv. milit. : *Grébsky*, lt.-gén. — Territoire de Ferghana. Gouv. milit. : *Arandarenko*, maj.-gén. — Irkoutsk : *Mollerius*, cons. d'État act. — Littoral. Gouv. milit. : *Tchitchagow*, lt.-gén. — Terr. de Samarkande. Gouv. milit. : *Medinsky*, lt.-gén. — Ile de Sakhaline. Gouv. milit. : *Liapounow*, maj.-gén. — Terr. de Semipalatinsk. Gouv. milit. : . . . — Terr. de Semiritchensk. Gouv. milit. : G. J. *Ivanow*, lt.-gén. — Terr. de Syr-Daria. Gouv. milit. : *Korolkow*, lt.-gén. — Terr. de Tourgaï. Gouv. milit. : *Lomatchevsky*, maj.-gén. — Tobolsk : *Lappa-Startsenecki*, cons. d'État act. — Tomsk : le pr. *Wiasemsky*, cons. d'État act. — Transbaikalle. Gouv. milit. : *Nadarow*, lt.-gén. — Territ. transcaspien. Gouv. milit. : *Soubbotitch*, lt.-gén. — Yakoutsk : *Skripitsine*, cons. d'État act. — Yénisseïsk : *Plets*, cons. d'État act.
- Au Caucase. Bakou : *Odintsov*, maj.-gén. — Terr. de Daghestan. Gouv. milit., ch. des fonct. : *Smaguine*, maj.-gén. — Erivan : le cte *Tiesenhausen*, cons. d'État act. — Terr. de Kars. Gouv. milit. : *Samoïlow*, maj.-gén. — Terr. de Kouban : *Malama*, lt.-gén. — Koutais. Gouv. milit. : . . . — Stavropol : N. Z. *Nikiforaki*, lt.-gén. — Terr. du Terek : *Toïstow*, maj.-gén. — Tiflis : *Swetchine*, col. — Tchernomorski : J. F. *Tichanow*, lt.-gén. — Yéllissavetpol : *Lioutzaou*, col.
- Préfects des villes. Kertch-Yenikalé : *Kokotchew*, maj.-gén. — Nicolaïew : *Tikotsky*, c.-am. — Odessa, ch. des fonct. : P. cte *Schouvalow*, col. — St-Petersbourg : *Kleigels*, lt.-gén. — Sévastopol : *Féodosiew*, c.-am.
- Tribunaux supérieurs. Présidents et procureurs généraux. Irkoutsk. W. R. *Savadeky*, cons. privé et sén.; S. G. *Kovalensky*, cons. d'État. — Tribunaux d'arrondissements à Krasnoïarsk, Irkoutsk, Jakoutsk, Tchita, Blagovechtchensk, Vladivostok, Port Arthur.
- Kasan. D. E. *Bynkévitch*, cons. privé; A. E. *Kitchine*, cons. d'État act. — Tribunaux d'arrondissements à Kasan, Simbirsk, Vyatka, Sarapoul, Perm, Yékaterinebourg, Onfa.

- Kharkow.** A. A. *Toberwiewsky*, cons. privé; W. W. *Dewydlow*, cons. d'État act. — Tribunaux d'arrondissements à Kharkow, Soumy, Koursk, Orel, Taganrog, Voronège, Ostrogojsk, Poltava, Loubnj, Novotcherkaek, Oustj-Medweditsa, Yékaterinoslaw.
- Kiew.** Th. Th. *Arnold*, cons. d'État act.; P. A. *Arsenjew*, cons. d'État act. — Trib. d'arrond. à Kiew, Ouman, Jitomir, Loutzk, Tcheruigow, Nyejine, Starodoub et Mohilew.
- Moscou.** A. N. *Popow*, cons. privé; N. P. *Possokow*, maître de la cour. — Trib. d'arrond. à Moscou, Vladimir, Kalouga, Nijni-Novgorod, Riazan, Kachine, Toula, Tver, Yaroslaw, Smolensk, Kostroma, Wologda, Yeletz, Arkhanguelsk.
- Odessa.** B. J. *Witte*, cons. d'État act.; E. J. *Vouitch*, chamb. de la cour, cons. d'État act. — Trib. d'arrond. à Odessa, Kherson, Simpheropol, Kichinew, Yélessavetgrad, Kamenetz-Podolsk.
- Omsk.** A. A. *Kobyline*, cons. d'État act.; N. P. *Jerakow*, cons. d'État act. — Tribunaux d'arrond. à Tobolsk, Tomak, Omsk, Semipalatinsk.
- St-Pétersbourg.** W. Th. *Deutrich*, cons. d'État act.; J. C. *Maximowitch*, cons. d'État act. — Tribunaux d'arrond. à St-Pétersbourg, Novgorod, Tcherempovetz, Pskow, Villikiye-Louki, Vitebak, Riga, Revel, Mitau, Libau, Petrozavodsk.
- Saratow.** N. Ch. *Baese*, cons. d'État act.; A. A. *Makarow*, cons. d'État act. — Tribunaux d'arrond. à Saratow, Pensa, Tambow, Samara, Orenbourg, Troïtsk, Astrakhan, Ouralak.
- Taschkent.** A. A. *Tohebychew*, cons. d'État act.; N. A. *Dyedyuline*, cons. d'État act. — Trib. d'arrond. à Tachkent, Samarkand, Novo-Marghelan, Vernolé, Achkabad.
- Tiflis.** S. B. *Vraski*, cons. privé et sén.; W. T. *de Klugen*, cons. d'État act. — Trib. d'arrond. à Tiflis, Koutaïs, Bakou, Yélessavetpol, Eriwan, Stavropol, Vladikavkaz, Yékaterinodar.
- Varsovie.** V. A. *Aristow*, cons. privé et sén.; E. W. *Vassiltew*, cons. d'État act. — Trib. d'arrond. à Varsovie, Kalisz, Kielce, Lomsa, Loublin, Piotrkow, Plock, Radôme, Siedlce, Souvaiki.
- Vilna.** L. J. *Karnowitch*, cons. privé; C. Z. *Postovski*, cons. d'État act. — Trib. d'arrond. à Vilna, Grodno, Kovno, Minak.
- Curatours des arrondissements d'instruction.** Caucase: *Zavadsky*, cons. d'État act. — Kasan: . . . — Kharkow: le Dr. *Alexéno*, cons. privé. — Kiew: *Velyaminow-Zernow*, cons. privé. — Moscou: *Nekrasow*, cons. d'État act. — Odessa: *Solsky*, cons. privé. — Orenbourg: *Kostovtsew*, cons. privé. — Riga: le Dr. *Schwartz*, cons. privé. — St-Pétersbourg: *d'Anrepp*, cons. privé. — Sibérie occid.: *Lawrentiew*, cons. privé. — Varsovie: le Dr. *Sänger*, cons. d'État act. — Vilna: *Popow*, cons. privé.
- Hiéarchie de l'Église orthodoxe-russe.** Métropolités. St-Pétersbourg: *Antonius*. — Kiew: *Théognose*. — Moscou: *Vladimir*.
- Archevêques. Finlande: *Nicolas*. — Kharkow: *Androsius*. — Kherson et Odessa: *Justinus*. — Kholm et Varsovie: *Jérôme*. — Irkoutsk: *Tikhone*. — Jitomir: *Modestus*. — Kasan: *Arsenius*. — Novgorod: *Gouri*. — Novotcherkask: *Athanasius*. — Tiflis: *Flavien*. — Tver: *Démétrius*. — Vilna: *Juvenalis*. — Vladimir: *Sergius*. — Yaroslaw: *Jonathan*.
- Évêques. Astrakhan: *Sergius*. — Kamenetz-Podolsk: *Christophore*. — Kichinew: *Jakob*. — Orenbourg: *Vladimir*. — Pétrousavodsk: *Anastasius*. — Pskow: *Antonine*. — Simféropol: *Nikolas*. — Tobolsk: *Antonius*. — Tcheruigow: *Antonius*. — En outre à Arkhangel, Blagovestchenak, Grodno, Kalouga, Kostroma, Koursk, Koutaïs, Minsk, Mohilew, Nijni-Novgorod, Orel, Omsk, Oufa, Pensa, Perm, Polotzk, Poltava, Poti, Riazan, Riga, Samara, Saratow, Simbirsk, Smolensk, Souchoum, Stavropol, Tambow,

**Tomsk, Toula, Tourkestan, Transbalkalie, Viatka, Vladivostok, Vladicavkas, Vologda, Voronège, Yakoutsk, Yékaterinebourg, Yénisseïsk, Yékaterinoslaw.**

**Evêques cathol.-romains.** Mophilew : B. *Klopotoski*, archev. et métropolitte ; Jitomir, Telszy, Tiraspol, Vilna. — Varsovie : V. T. *Popiel*, archev. ; Kielec, Kallsch, Lublin, Plock, Sandomir, Seyna.

**Présidents des consistoires protestants.** Consistoire gén. évang.-luth. Prés. : E. W. de *Scholz*, cons. privé et sén. ; VPrés. : C. *Freifeldt*, évêque. — Mitau : de *Meerscheidt-Hullesem*. — Moscou : S. *Blumenthal*. — Reval : le cte *Igelstrom*, secr. de coll. — Riga : *Clapier de Colongue*. — St-Pétersbourg : A. de *Gerke*, cons. privé et sén. — Varsovie : W. de *Burman*, gén. du génie. — Consistoires de l'Eglise réformée. Varsovie : *Gonsiorovsky* ; Vilna : S. de *Putkammer*.

**Evêques arméniens.** Edjmiadine : *Mkirtitch* ; patriarche supérieur et catholico de tous les Arméniens (*Sibouthoun* = Sainteté). — Evêques à Astrakhan, Bessarabie, Erivan, Karabagh, Tiflis.

**Mouftis mahométans.** Orenbourg : M. M. *Soultanow*. — Tauride, en fonct. : Mourza *Kipchakski*. — Caucase : *Bek-Gaïbow*.

**Sheik-ul-Islam.** Caucase : *Ahound-Zaddé*.

**Carèmes.** Hahams. Tauride : S. *Pampoulow*. — Troki : *Caplanovsky*.

**Lamaïtes.** Grand-lama des Kalmouks : *Delgerkiew*. — Bandido-Hamba ou grand-lama de la Sibérie orientale : *Ourséoutew*.

#### A r m é e.

Chef : S. M. l'Empereur.

**Maison militaire de l'Empereur.** Chef : le bar. de *Frédéricks I*, gén. de cav. et aide de camp gén. ; Chef adjoint : le cte *Olsouffiew*, lt.-gén. et aide de camp gén. — Aides de camp gén. : le gd-duc *Michel*, FM. ; le gd-duc *Alexis*, gd-am. ; le cte *Milioutine*, FM. ; le cte *Ignatiéw*, gén. d'inf. ; *Kaufmann*, gén. du génie ; le gd-duc *Vladimir*, le pr. *Barclay de Tolly* *Weyman*, le pr. *Dadiani*, généraux d'inf. ; *Toherikow*, gén. de cav. ; *Vannousky*, gén. d'inf. ; *Joukovsky*, gén. d'art. ; *Mansey*, gén. de cav. ; *Richter*, le cte *Schouvalow*, *Obroutchew*, généraux d'inf. ; le cte *Moussine-Pouchkine*, le cte *Vorontzow-Dachkow*, généraux de cav. ; *Eyleew*, gén. d'inf. ; le pr. *Tchavitchawadze*, gén. de cav. ; *Dragomirow*, gén. d'inf. ; *Hall*, gén. de cav. ; *Tchihatchew*, am. ; *Danilovitch*, *Danilow*, généraux d'inf. ; le cte *Pratassow-Bakhmetiew*, le pr. *Amilochwarow*, généraux de cav. ; le pr. d'*Oldenbourg*, le pr. *Galitzine I*, généraux d'inf. ; *Kremer*, am. ; *Bobrikow*, gén. d'inf. ; *Arseniéw*, am. ; le bar. de *Frédéricks I*, le gd-duc *Nicolas*, généraux de cav. ; le bar. de *Frédéricks II*, le pr. *Dolgorouky*, le gd-duc *Serge*, *Hessé*, le pr. *Bariatinsky*, lts-généraux ; *Alexiéw*, v.-am. ; le gd-duc *Faul*, le cte *Olsouffiew*, le pr. *Galitzine II*, le gd-duc *Constantin*, lts-généraux ; *Lomen*, v.-am. — A la suite de S. M. : *Speranski*, *Bibikow*, le pr. *Beloselsky-Belosersky*, le gd-duc *Dimitry*, *Nicolaïew*, *Ozeroff*, le cte *Benkendorff*, *Rydzewski*, le pr. *Kotchoubey*, le bar. de *Meyendorff*, généraux-majors, et 26 aides de camp de l'Empereur, pour la majeure partie en d'autres fonctions.

Comm. du palais : *Hesse*, lt.-gén., aide de camp gén. ; Comm. de quartier de la maison militaire : le bar. de *Meyendorff*, gén.-maj. ; Chef de la chancellerie de la maison milit. : le cte *Heyden*, capit. de fréq., aide de camp de S. Maj. ; Médecins de l'Empereur : le Dr. *Hirsch*, cons. privé act. ; *Pavloff*, cons. privé ; *Weyaminow*, cons. d'Etat act.

Inspecteur-gén. de cav. : le gd-duc *Nicolas-Nicolaïévitch*, gén. de cav. et

aide de camp gén. — Adjoint: *Toutouline*, gén. de cav. — Chef d'état-major: *Puissys*, lt.-gén.

**État-major général.** Chef: *Sakharow*, lt.-gén.; Adjoints: *Oussakowsky*, lt.-gén.; *Frolow*, lt.-gén.; Quartiers-maître gén.: *Jilinski*, maj.-gén. — Chefs de sect. 1<sup>re</sup> sect.: . . . ; 2<sup>e</sup> sect.: *Stakhovitch*, col.; 3<sup>e</sup> sect.: *Hörachelmann*, col.; 4<sup>e</sup> sect.: le bar. *Behr*, col.; 5<sup>e</sup> sect.: *Tourcoui*, col.; 6<sup>e</sup> sect.: *Denissov*, cons. d'État act.; 7<sup>e</sup> sect.: *Laschkevitch*, maj.-gén.; 8<sup>e</sup> sect.: N. E. *Sviétlow*, maj. gén.; Section asiatique: *Puflata*, maj.-gén.; Section des chemins de fer: *Levaschow*, lt.-gén.; Mobilisation: *Afanassiew*, lt.-gén. — Archives: *Mischlaevsky*, maj.-gén.

Corps des topographes. Chef: *Stoubendorf*, lt.-gén.

Corps des courriers de camp. Chef: *de Witt*, maj.-gén.

**Circonscriptions militaires.** Amour (Amour, Transbaikalie, Littoral avec l'île de Sakhaline; 2<sup>e</sup>—6<sup>e</sup> brig. de tir. de la Sibérie orient., brig. de cav. de l'Oussouri). Commandant en chef des troupes et ataman: le gouv.-gén. (v. ci-dessus); Adjoint: *Bensvsky*, gén. d'inf. — Chef d'état-major: *Kolchevnikow*, maj.-gén.; Chef de l'art.: *Rechetine*, maj.-gén.; Chef du génie: *Alexandrow*, maj.-gén.

**Caucase.** (Gouvernement-gén. du Caucase; I<sup>er</sup> et II<sup>e</sup> corps d'armée du Caucase, 68<sup>e</sup>—66<sup>e</sup> brig. d'inf. de rés., brig. d'art. de rés. de Kouban-Platoun-Caucase, brig. de sap. du Caucase). Commandant en chef des troupes: le gouv.-gén.; Adjoint: *Fress*, lt.-gén. — Chef d'état-major: *Beltavsky*, lt.-gén.; Chef de l'art.: *Karpose*, lt.-gén.; Chef du génie: *Routkovsky*, lt.-gén.

**Finlande** (général-général de Finlande, brig. de tir. de Finlande; Troupes finnoises, v. page 1056).

**Kazan** (Kazan, Vyatka, Perm, Oufa, Orenbourg, Pensa, Samara, Simbirsk, Saratow, Astrakhan, terr. de Tourgal et d'Ouralak; 55<sup>e</sup>, 57<sup>e</sup>, 58<sup>e</sup>, 59<sup>e</sup> et 61<sup>e</sup> brig. d'inf. de rés., 6<sup>e</sup> brig. d'art. de rés., 3<sup>e</sup> brig. d'art. de renfort). Commandant en chef des troupes: *Kossitch*, gén. d'inf. — Chef d'état-major: *Sander*, lt.-gén.; Chef de l'art.: *Orel*, maj.-gén.; Chef du génie: *Chirokow*, maj.-gén.

**Kiew** (Kiew, Volhynie à l'exception des districts de Vladimir-Volynsk et de Kovell, Podolie, Poltava, Kharkow, Koursk, Tchernigow et le district de Khotine du gouv. de Bessarabie; IX<sup>e</sup>—XII<sup>e</sup> et XII<sup>e</sup> corps d'armée, 2<sup>e</sup> div. combinée de cosaques [Kamantz-Podolsk], 3<sup>e</sup> brig. de tir., 4<sup>e</sup> brig. d'art. de rés., 3<sup>e</sup> brig. de sap.). Commandant en chef des troupes: le gouv.-gén.; Adjoint: . . . — Chef d'état-major: *Soukhomlinow*, lt.-gén.; Chef de l'art.: *Michtchenko*, lt.-gén.; Chef du génie: *Kouchernov*, lt.-gén.

**Kouantoung** (3<sup>e</sup> brig. de tirail. de la Sibérie orient.). Comm. en chef: *Alexéïew*, v.-am.

**Moscou** (Moscou, Vologda, Kostroma, Yaroslav, Nijni-Novgorod, Vladimir, Tver, Smolensk, Kalouga, Toula, Ryazan, Tambow, Orel, Voronéje; corps des grenadiers, XIII<sup>e</sup> et XVII<sup>e</sup> corps d'armée, 2<sup>e</sup> et 3<sup>e</sup> brig. d'art. de rés., 1<sup>re</sup> brig. d'art. de renfort, 6<sup>e</sup> brig. de sap.). Commandant en chef des troupes: le général-général *Serge-Alexandrovitch*, lt.-gén. et aide de camp gén.; Adjoint: *Davitow*, gén. d'inf. et aide de camp gén. — Chef d'état-major: *Sobolew*, lt.-gén.; Chef de l'art.: *Sokolow*, lt.-gén.; Chef du génie: *Vorontsov-Véliaminow*, lt.-gén.

**Odessa** (Kherson, Yékaterinoslaw, Tauride et Bessarabie à l'exception du district de Khotine; VII<sup>e</sup> et VIII<sup>e</sup> corps d'armée, 4<sup>e</sup> brig. de tir., 5<sup>e</sup> brig. de rés., 2<sup>e</sup> brig. d'art. de renfort, 5<sup>e</sup> brig. de sap.). Commandant en chef des troupes: le cte *Moussine-Pouchkine*, gén. de cav., aide de camp gén.; Adjoint: le bar. *Kaulbars*, lt.-gén. — Chef d'état-major: *Proto-*

- popow*, lt.-gén.; Chef de l'art.: *Koborine*, lt.-gén.; Chef du génie: *Dopp*, lt.-gén.
- St-Petersbourg** (Gouv. de St-Petersbourg, Pakow, Novgorod, Olonetz, Arkhangel, Esthonie et la plus grande partie du gouv. de Livonie à l'exception de Riga: corps de la garde à l'exception de la 3<sup>e</sup> div. d'inf. de la garde, 1<sup>er</sup> et XVIII<sup>e</sup> corps d'armée, 1<sup>re</sup> brig. de sap.). Commandant en chef des troupes de la garde et de la circonscr. milit.: le gr.-duc *Vladimir-Alexandrovitch*; Adjoint: *Rehbinder*, gén. d'inf. — Chef d'état-major: *Wassmund*, lt.-gén.; Chef de l'art.: *Oncoprienko*, lt.-gén.; Chef du génie: *Oprits*, lt.-gén.
- Sibérie** (Gouvernement gén. de la Steppe et gouvernements de Tomak et de Tobolsk). Commandant en chef des troupes: le gouv.-gén. de la Steppe. — Chef d'état-major: *d'Essem*, maj.-gén.; Chef de l'art.: *Jakoubovitch*, lt.-gén.; Chef du génie, ch. des fonct.: *Koistow*, col.
- Turkestan** (Territ. de Semirietchensk, Transcaspie, Ferghana, Syr Darya, Samarkand; 1<sup>er</sup> et II<sup>e</sup> corps d'armée de Turkestan, 3<sup>e</sup> brig. de tir. du Turkestan, brig. de eos. de la Sibérie occident., brig. de chemin de fer du Turkestan). Commandant en chef des troupes: le gouv.-gén.; Adjoint: *Mariévski*, lt.-gén. — Chef d'état-major: *Saakharow*, lt.-gén.; Chef de l'art., ch. des fonct.: *Berens*, maj.-gén.; Chef du génie: *Janouchkousky*, lt.-gén.
- Varsovie** (le gouv.-gén. de Varsovie à l'exception du gouv. de Souwalki; gouv. de Grodno à l'exception des districts de Grodno et de Slonim, et les districts de Vladimir-Volynak et de Koveil du gouv. de Volhynie, les V<sup>e</sup>, VI<sup>e</sup>, XIV<sup>e</sup>, XV<sup>e</sup> et XIX<sup>e</sup> corps d'armée, 1<sup>er</sup> et II<sup>e</sup> corps de cav., 3<sup>e</sup> div. d'inf. de la garde, 1<sup>re</sup> et 3<sup>e</sup> brig. de tir., 46<sup>e</sup>, 47<sup>e</sup>, 48<sup>e</sup> brig. d'inf. de rés., 4<sup>e</sup> brig. de sap. [Varsovie]). Commandant en chef des troupes: le gouv.-gén. — Adjoint: *Komarow*, gén. d'inf. — *Pousyrevsky*, gén. d'inf. — Chef d'état-major: *Hirschelmann*; Chef de l'art.: *Gertso-Vinogradsky*, lt.-gén.; Chef du génie: le pr. *Toumanow*, lt.-gén.
- Vilna** (Gouv. de Vilna, Kovno, Souwalki, Vitebsk, Minsk, Mohilew, Courlande, une petite partie du gouv. de Livonie avec Riga, les districts de Grodno et de Slonim du gouv. de Grodno; les II<sup>e</sup>, III<sup>e</sup>, IV<sup>e</sup>, XVI<sup>e</sup> et XX<sup>e</sup> corps d'armée, 5<sup>e</sup> brig. de tir., 1<sup>re</sup> brig. d'art. de rés., 2<sup>e</sup> brig. de sap., brig. de chemin de fer). Commandant en chef des troupes: *Gourtsine*, gén. d'inf.; Adjoint: *Perisk*, gén. d'inf. — Chef d'état-major: *Povolotsky*, lt.-gén.; Chef de l'art.: *Lissounow*, lt.-gén.; Chef du génie: *Nepitouchew*, maj.-gén.
- Commandants des corps et des divisions.** Corps de la garde [St-Petersbourg]: le gr.-duc *Paul-Alexandrovitch*, maj.-gén. et aide de camp gén. — Chef d'état-major: le bar. *Rausch de Traubenberg*, maj.-gén. — 1<sup>re</sup> div. d'inf. de la garde [St-Petersbourg]: *Bobrkow II*, lt.-gén. — 2<sup>e</sup> div. d'inf. de la garde [St-Petersbourg]: *Machditch*, lt.-gén. — 3<sup>e</sup> div. d'inf. de la garde [Varsovie]: le bar. *Meller-Sakomelsky*, lt.-gén. — Brig. de tir. de la garde. — 1<sup>re</sup> div. de cav. de la garde [St-Petersbourg]: *Zykov*, lt.-gén. — 2<sup>e</sup> div. de cav. de la garde [St-Petersbourg]: *Skalon*, lt.-gén.
- Corps des grenadiers** [Moscou]: *Malakhov*, gén. d'inf. — 1<sup>re</sup> div. des gren. [Moscou]: *Lasokovsky*, lt.-gén. — 2<sup>e</sup> div. des gren. [Moscou]: *Boutourine*, lt.-gén. — 3<sup>e</sup> div. des gren. [Moscou]: le cte *Stenbock*. — 1<sup>re</sup> div. de cav. [Moscou]: le pr. *Wassiltchikow*, lt.-gén. — 60<sup>e</sup> et 62<sup>e</sup> brig. d'inf. de rés.
- 1<sup>er</sup> corps d'armée** [St-Petersbourg]: le bar. *Meyendorff*, gén. de cav. — 22<sup>e</sup> div. d'inf. [Novgorod]; 37<sup>e</sup> div. d'inf. [St-Petersbourg]. — 50<sup>e</sup> brig. d'inf. de rés.
- II<sup>e</sup> corps d'armée** [Grodno]: le pr. *Chischerbatow*, gén. d'inf. — 36<sup>e</sup> div. d'inf. [Grodno]; 48<sup>e</sup> div. d'inf. [Vilna]; 2<sup>e</sup> div. de cav. [Souwalki].

- IIIe corps d'armée [Vilna]: *Tohaikovsky*, gén. d'inf. — 27e div. d'inf. [Vilna]; 28e div. d'inf. [Kovno]; 2e div. de cav. [Kovno].
- IVe corps d'armée [Minsk]: *Masslow*, lt.-gén. — 30e div. d'inf. [Minsk]; 40e div. d'inf. [Bobrounsk].
- Ve corps d'armée [Varsovie]: *Bogoljubow*, lt.-gén. — 7e div. d'inf. [Radôme]; 10e div. d'inf. [Varsovie]; 5e div. de cav. [Wloclawek].
- VIe corps d'armée [Varsovie]: *Grippenberg*, gén. d'inf. — 4e div. d'inf. [Lomcha]; 16e div. d'inf. [Bielostok]; 4e div. de cav. [Bielostok].
- VIIe corps d'armée [Simféropol]: *Younakow*, lt.-gén. — 12e div. d'inf. [Sévaastopol]; 84e div. d'inf. [Yékaterinoslaw]. — 52e brig. d'inf. de rés.
- VIIIe corps d'armée [Odessa]: *Mylow*, lt.-gén. — 14e div. d'inf. [Kichinew]; 15e div. d'inf. [Odessa]; 8e div. de cav. [Kichinew]. — 52e brig. d'inf. de rés.
- IXe corps d'armée [Kiew]: *Ljudowisky*, gén. d'inf. — 5e div. d'inf. [Jitomir]; 44e div. d'inf. [Ouman]; 9e div. de cav. [Kiew].
- Xe corps d'armée [Kharkow]: *Sloutchevsky*, lt.-gén. — 9e div. d'inf. [Poltava]; 31e div. d'inf. [Tehongouïew]; 10e div. de cav. [Kharkow]. — 51e brig. d'inf. de rés.
- XIe corps d'armée [Rovno]: *Filippow*, lt.-gén. — 11e div. d'inf. [Loutzk]; 32e div. d'inf. [Rovno]; 11e div. de cav. [Doubno].
- XIIe corps d'armée [Vinniza]: *Karass* lt.-gén. — 12e div. d'inf. [Proskourow]; 19e div. d'inf. [Toultchin]; 12e div. de cav. [Proskourow].
- XIIIe corps d'armée [Smolensk]: *Echbinder*, gén. de cav. — 1re div. d'inf. [Smolensk]; 86e div. d'inf. [Orel].
- XIVe corps d'armée [Lublin]: *Chrechtschatskiy*, lt.-gén. — 17e div. d'inf. [Cholm]; 18e div. d'inf. [Lublin]; 1re div. de cosaques du Don [Zamoéc].
- XVe corps d'armée [Varsovie]: *Wessa*, lt.-gén. — 6e div. d'inf. [Ostroleka]; 3e div. d'inf. [Pultusk]; 6e div. de cav. [Varsovie].
- XVIe corps d'armée [Vitebsk]: *Batyanow*, gén. d'inf. — 26e div. d'inf. [Dunabourg (Dvinsk)]; 41e div. d'inf. [Witebak]; 1re brig. de cav. séparée [Borissow].
- XVIIe corps d'armée [Moscou]: *Bilderling*, lt.-gén. — 2e div. d'inf. [Kouloug]; 85e div. d'inf. [Riazan]; 2e brig. de cav. séparée [Orel]; 55e et 56e brig. d'inf. de rés.
- XVIIIe corps d'armée [Dorpat (Iouriew)]: *Adamovitch*, gén. d'art. — 23e div. d'inf. [Revel]; 24e div. d'inf. [Pskow].
- XIXe corps d'armée [Brest-Litovsk]: *Kryoukow*, lt.-gén. — 2e div. d'inf. [Brest-Litovsk]; 38e div. d'inf. [Kobrin]; 7e div. de cav. [Kovel].
- XXe corps d'armée [Riga]: *Kakhanow*, gén. de cav. — 29e div. d'inf. [Riga]; 45e div. d'inf. [Riga].
- XXIe corps d'armée [Kiew]: *Wodar*, gén. d'inf. — 39e div. d'inf. [Kiew]; 42e div. d'inf. [Kiew].
- Corps d'armée du Caucase. Ier corps [Alexandropol]: le pr. *Amtradchibow*, lt.-gén. et aide de camp gén. — 20e div. d'inf. [Koutaïs]; 29e div. d'inf. [Alexandropol]; 1re div. des cosaques du Caucase [Kars]; 2e div. des cosaques du Caucase [Erivan].
- IIe corps [Tiflis]: *Sesemann*, gén. d'inf. — Div. des grenadiers du Caucase [Tiflis]; 21e div. [Vladikavkaz]; Div. de cav. du Caucase [Tiflis]; 1re et 2e brig. de tir. du Caucase.
- Corps d'armée de Turkestan. Ier corps [Tachkent]: *Toporwïne*, lt.-gén.; 1re—4e brig. de tir. du Turkestan; 1re brig. d'inf. de rés. du Turkestan; brig. de cosaques du Turkestan. — IIe corps [Achabad]: *Soubbotitch*, lt.-gén.; 5e—7e brig. de tir. du Turkestan; 2e brig. d'inf. de rés. du Turkestan; brig. de cosaques de la Transcaspie.
- Ier corps de cav. [Varsovie]: *Lermantow*, gén. de cav. — 12e div. de cav. [Varsovie]; 14e div. de cav. [Kielce].

**Ile corps de cav.** [Varsovie] : *Vanitaritski*, lt.-gén. — 1<sup>re</sup> div. de cav. [Plotak] ; div. de cav. mixte [Varsovie] composée de la brig. de cav. séparée [Vlotalavak].  
**Corps d'armée de Sibérie.** 1<sup>er</sup> corps [Nikolsk-Oussouriaki] : *Lénévitch*, lt.-gén. — 2<sup>e</sup> corps [Chabarovsk] : le bar. *Stackelberg*, lt.-gén.

**Troupes irrégulières (Cosaques).** Ataman (Hetman) de tous les cosaques : l'Empereur. Amour : *Grodekou*, gén. d'inf. ; — Astrakhan : le gouv. (v. ci-dessus) ; — Caucase : le pr. *Galizine*, gén. d'inf., aide de camp gén. ; — du Don : *Maximovitch*, lt.-gén. ; — Kouban : *Malama*, lt.-gén. ; — Littoral : *Grubsky*, lt.-gén. ; — Orenbourg : *Barabach*, lt.-gén. ; — Oural : *Stavrovsky*, lt.-gén. ; — Sémirietchensk : *Ionow*, maj.-gén. ; — Sibérie : *Soukhotine*, lt.-gén. — Térék : *Tolstow*, lt.-gén.

**Commandements des forteresses.** Alexandropol, Batoum, (Mihailovskala) : *Sokolovsky*, maj.-gén. ; Brest-Litovsk : *Bernhardt*, gén. d'inf. ; Dvinsk (Dunabourg) : . . . ; Oustj-Dvinsk (Dunamunde) : . . . ; Ivangorod : *Kasbek*, lt.-gén. ; Kars : *Jaskevitch*, lt.-gén. ; Kertch : *Ackerman*, lt.-gén. ; Kiew (Petchersk) : *Nmirovitch-Dantchenko*, lt.-gén. ; Kovno : *Grebentchikou*, lt.-gén. ; Cronstadt : *Lavrou*, v.-am ; Libau : *Lasarev*, lt.-gén. ; Novogouorguevsk : *Bogatchevsky*, lt.-gén. ; Odessa, Ossovietz : *Bobis*, maj.-gén. ; Otchakow : *Makéiev*, maj.-gén. ; Poti, St-Pétersbourg (forteresse de Pierre-Paul) : *Ellis*, gén. d'inf. ; Segrj : *Goussakow*, maj.-gén. ; Sévastopol : *Pivovarov*, lt.-gén. ; Svéaborg : *Argamakow*, lt.-gén. ; Varsovie : *Parenssov*, gén. d'inf. ; ch. des fonct. : *Komarow*, lt.-gén. ; Vladivostok : *Strijew*, lt.-gén. ; Vybourg : . . .

#### Marine.

Commandant en chef : le grand-duc *Alexis-Alexandrovitch*, ga-am., aide de camp gén. et am.

Administration du ministère de la Marine, v. Comité des ministres.

État-major gén. de la marine. Chef : Th. C. *Avellan*, v.-am. ; Adjoint : *Réounow*, c.-am.

Comm. de la flotte et des ports de la mer Noire [Sebastopol] : *Hillebrandt*, v.-am.

Commandant et gouverneur milit. de Cronstadt : *Makarow*, v.-am. ; Commandant du port de Vladivostok : *Tchoukhnine*, c.-am. ; de Port Arthur : *Stark*, c.-am.

Commandant de la 1<sup>re</sup> div. navale de la Baltique : *Doubasow*, v.-am. ; de la 2<sup>e</sup> div. : *Messer*, v.-am. — Commandant de la div. navale de la Mer Noire : *Andrefew*, v.-am. — Commandant de l'escadre du Pacifique : *Skrjdlow*, v.-am. — Commandant de l'escadre de la Méditerranée : *Birilew*, c.-am. — Prés. du Comité de la flotte patriotique : P. F. *Jouriev*, c.-am.

#### Corps diplomatique à St-Pétersbourg et consulats.

Abyssinie. Agt de commerce à Odessa.

\*Allemagne. Empire. Amb. [41 Grande-Morskaïa] : le cte d'*Alvensleben*, 29.II.14./III. 01<sup>1)</sup>, chamb., cons. int. act. ; 1<sup>er</sup> secr. : . . . ; 2<sup>e</sup> secr. : le Dr. U. cte *Brockdorff-Rantzau* ; 3<sup>e</sup> secr. : W. pr. de *Stolberg-Wernigerode* ; Att. : le bar. de *Grünau*, lt. ; Att. milit. : le bar. de *Lüttwitz*, major ; Att. nav. : le bar. de *Schimmelmann*, capit. de frég. ; Avocat consult. : *Nachmann* ; Chef de la chanc. : *Jordan*, cons. int. de la cour. — Consuls à Arkhangel : W. *Meyer*. — Bakou : H. *Stepuhn*, 98. — Kiew : Ed. *Hopman*, 99. — Kovno : le Dr. *Mathieu*, 01. — Libau : Benno *Kundt*, 99. — Moscou : le bar. de *Rechenberg*, 00, et 1 VO.

<sup>1)</sup> Les dates qui suivent les noms des agents dipl. sont celles de la remise des lettres de créance.

- M. Marc. — Narva: F. Dieckhoff. — Odessa: A. Schöffler, CG., 99, et 1 VC.; le Dr. Bieger, 00. — Pernaou: O. J. Schmidt. — Revel: N. Koch. — Riga: le Dr. Ohnseit, 99. — Rostow-s.-le-Don, ch. des fonct.: le Dr. Winckel, 00, VC. — St-Pétersbourg: Maron, cons. de lég., CG., et 3 VC.; le Dr. Kohlaas, Wedding, Göppert. — Tiflis: Frommann, 01. — Varsovie: le bar. de Hazthausen, cons. act. de lég., CG., 01, et 1 VC.; Plehn. — Windau: E. Mahler. — VC. à Arensbourg (. . . .), Batoum (F. Burkhardt fils, 00), Cronstadt (A. Jürgens), Kichinev (K. Hagen), Marioupol (E. Bremer, 99), Nicolaïew (F. Fricchen), Novorossisk (L. Ehrmann), Samara (P. Schieber, 00), Saratow (R. Ehrst, 00), Theodosia (. . . .), Yekaterinoslaw (O. Boecker, 00). — Agt à Vladivostok (A. Dattan).
- \* Amérique, États-Unis. Amb. [11 Millionaraïa]: Charlemagne Tower, 7./19./III. 99; 1er secr.: H. H. D. Peirce; 2e secr.: E. V. Morgan; Att. milit.: S. L. H. Slocum, capit.; Att. nav.: G. W. Harber, capit. de corv. — Consuls à Batoum: J. C. Chambers, 97. — Moscou: Sam. Smith, 01, et 1 VC.; Th. Smith. — Odessa: Th. E. Heenan, 85. — Riga: . . . et 1 VC.; Schulz. — St-Pétersbourg: W. R. Holloway, CG., 97; W. A. Heydecker, VCG., 99, et 1 VC. — Varsovie: Bol. Horodynski, 01. — Vladivostok: R. T. Greener, 98. — Ags à Cronstadt, Libau, Revel, Rostow-s.-le-Don, Taganrog.
- \* Argentine. Rép. E. e. et M. pl., 9./21./XII. 99, v. Emp. d'Allem., corps dipl.; Ch. d'aff. et CG. à St-Pétersbourg: E. Garcia-Mansilla, 00; VC.: G. Bothmann, 01. — Consul à Riga: N. Melzer, 91.
- \* Autriche-Hongrie. Amb. [10 Sergulewskaïa]: A. bar. Leza d'Aehrenthal, 7./19./III. 99, cons. privé; Cons. d'amb.: C. de Kinsky de Wchinitz et Tettau, chamb.; Secrs de lég.: le Dr. L. de Székényi de Sárvár et Felsővidék, le Dr. A. Musulin de Gomirje; Attachés: le Dr. P. bar. de Brussele, E. pr. de Fürstenberg; Att. milit.: E. Müller, major d'état-major et aide de camp; Interprète: P. Kosko; Cons. de chanc.: A. Bondi; Secr. de chanc.: L. de Keller. — Consuls à Kiew: le Dr. G. de Deruvar, 00. — Libau: N. Schnobel. — Moscou: A. Feiner von der Art, CG., 01. — Odessa: E. Wodianer de Maglóa, CG., 00, et 1 VC.; le Dr. L. Jessensky de Kis-Jessen et de Fokusfalva, 01. — Riga: M. Lübeck. — Rostow: P. Mories de Técoö. — St-Pétersbourg: R. Meschede, C. gén. le Caltg.; W. Pollitz, 99, et 1 Att. — Tiflis: le Dr. J. chev. de Puscaris, 00. — Varsovie: O. bar. Hoenning O'Carrol, secr. de lég., 98, et 1 VC. — VC. à Bakou (H. Goldlust), Batoum (J. Stevens), Cronstadt (H. Smith), Imañl (E. Kertsch), Rostow (K. Kania de Kánya, 00). — Ags à Berdianak, Marioupol, Nicolaïew (G. Windscheid), Novossiéltza (E. J. Sedlacek).
- \* Bavière. E. e. et M. pl. [8 rue des Postes]; R. bar. de Gasser, 16./IV. 83, chamb. et cons. d'état en service extraord; Att: H. bar. Tucher de Simmseldorf, gtlh. de la Chre.
- \* Belgique. E. e. et M. pl. [10 Zachariovskaïa]: A. Leghait, 18./II. 97; Cons. de lég.: M. d'Seretevens; Secr. de 1re cl.: R. bar. Notkomb. — Consuls à Arkhangel: O. Hilde, 95. — Berdianak: J. Bonnet, 73. — Kiew: Grether, 94. — Libau: V. Hagen, 92. — Moscou: L. van Scherpenseel-Thim, CG., 18./VII. 81; A. Zenker, 86. — Odessa: O. Müller, 95. — Pernaou: Chr. Schmidt, 95. — Revel: C. Rotermans, 83. — Riga: J. Eucker, 82. — Rostow: G. J. Scaramanga, 97. — St-Pétersbourg: R. Charrier, 88. — Taganrog: J. A. Scaramanga, 74. — Varsovie: M. d'Epstein, CG., 70. — Yekaterinoslaw: H. Hensin, 98. — VC. à Batoum (Deibel), Cronstadt (Smith), Nicolaïew (Ehrlich), Novorossisk (. . . .), Sévastopol (. . . .), Tiflis (d'Atvasow). — Agt à Vladivostok (Maslennikow).
- \* Italie. E. e. et M. pl., 27./VII./8./VIII. 98, v. France, corps dipl.



- \* Brésil. E. e. et M. pl.: H. C. Ribeiro de *Lisbôa*, 25./VI./7./VII. 99; Secr. de lég.: L. Martins de *Sousa Dantas*. — Consul à St-Petersbourg: J. chev. de *Plancher*, 98, et 1 VC: C. *Gericks*, 99. — VC: à Cronstadt (S. N. *Smith*, 89), Libau (H. *Steinau*, 99), Moscou (F. *Gericks*, 80), Odessa (G. *Raffalovitch*, 98), Revel (E. *Bätge*, 76), Riga (H. *Thoms*, 76), Varsovie (W. de *Rupniewski*, 99).
- \* Bulgarie. Agt dipl. [29 *Mohovaïa*]: le Dr. Dimitri *Stanciov*, 80./XII. 96/11./I. 97, gnh. de la Chre; Secr.: le Dr. N. *Stanciov*.
- \* Chine. E. e. et M. pl. [63 *Serguïevskaïa*]: *Yang-Yu*, 4./VII. 97; Secr.: *Hoo-Weitoh*, *Lee-Yue-Chee*, *Lou-Tsang-Taiang*, *Che-Tsang*; Attachés: *Wang-Jo-Tung*, *Sun-Tseh-Lin*, *Koué-Fang*, *Yang-Huen-Teheng*. Congo, État indépendant du. Consul à St-Petersbourg: M. *Ignatius*.
- \* La Corée. E. e. et M. pl. [. . . .]: Tchine *Pom Ye*, 4./VII. 00; Secres: *Tchong Minkwi*; Interprète: *Kwak Kouang Kwi*; Att.: *Kim Peng Ok*.
- \* Danemark. E. e. et M. pl. [97 *Grande Morskaïa*]: P. L. E. de *Löwenörn*, 13./I. 96, chamb.; Secr. de lég.: J. W. de *Grevenkop-Castenskold*. — Consuls à Arkhangel: le C. de Suède et Norvège. — Kiew: *Gourévitch*, 00. — Libau: A. H. de *Hadeln*, 98. — Moscou: le Dr. Th. N. *Lange*, cons. d'état, et 1 VC. — Odessa: G. *Raffalovitch*, 98, et 1 VC: M. *Berliner*. — Revel: R. *Mayer*. — Riga: N. *Kriegemann* et 1 VC. — Rostov: A. *Nissen*, 98. — St-Petersbourg: . . . ., CG., et 1 VC: P. *Thoras*, 93. — Varsovie: C. F. *Christoph*, 00. — VC: à Arensburg, Batoum, Berdianak, Cronstadt, Narva, Nicolaïew, Novorossiak, Pernaü, Sévastopol, Taganrog, Windau.
- \* Equateur. Consuls à Riga: C. *Mortensen*, 98. — St-Petersbourg: . . . .
- \* Espagne. Amb. [22 *Qual Anglais*]: *Juan Falco y Trivulzio*, pr. Pio di Savoia, mqs de Castel Rodrigo, 29./VI. 01; Secr. d'amb.: *Juan Du Bose*; 2e secr.: *Julio de Galarza*. — Consuls à Odessa: E. *Freyre*, 01. — Riga: A. *Rotondo*, 01, et 1 VC: *Schwartz*. — St-Petersbourg: A. L. de *Bauer-Colley*. — Varsovie: M. *Löwenberg* et 1 VC. — VC: à Berdianak, Cronstadt, Kertch (J. *Bieloussich*, 00), Marioupol, Moscou, Revel, Taganrog, Windau (P. *Schneider*, 99).
- \* France. Amb. [10 *qual Gagarine*]: G. L. *Lannes* mqs de *Montebello*, 10./XII. 1891; Cons. d'amb.: *Boutiron*; 2es secres: *Lefèvre-Pontalis*; le vats de *Gréguenil*; 3e secr.: le cte de *Funge*; Att.: le bar. *Clauzel*; Att. milit.: *Moulin*, col. d'art.; Att. nav.: de *Cavelier de Cuverville*, lt. de vais.; Chanc. ch. des fonct. de C.: H. *Barré-Ponsignon*. — Consuls à Moscou: *Vellet Dufréchois*, CG., 97; C. suppl.: *Vautier*, 01. — Novorossiak: *Gauthier*, 00. — Odessa: H. J. A. *Sauvairs*. — Riga: P. *Le Brun*. — Tiflis: *Chayet*, 00. — Varsovie: le mqs de *Persan*, CG., 97. — VC: à Bakou (*Dubief*), Kharkow (S. *Lavolley*, 00); Agts à Batoum (*Delacroix*), Berdianak (*Bonnet*, C.), Cronstadt, Eupatoria, Irkutsk, Kertch, Kiew, Libau, Narva, Nicolaïew, Nijni-Novgorod, Revel, Rostov, Sévastopol, Taganrog, Théodosia, Vilna, Vladivostok (*Monset*), Yékaterinoslaw.
- \* Grande-Bretagne. Amb. [4 *Qual de la Cour*]: Rt. Hon. Sir C. S. *Scott*, 10/22./VIII. 98 et 20./III./3./IV. 01; Secr. d'amb.: l'Hon. C. *Hardinge*; 2es secres: R. *Graham*, H. H. D. *Beaumont*; 3e secr.: Hon. R. *Lindsay*; Att.: A. *Purker*; Att. milit.: C. E. de la *Poer-Beresford*, lt.-col.; Att. nav.: C. L. *Ottley*, capit. — Consuls à Batoum: P. W. *Stevens*, 92. — Kiew: H. P. *Smith*. — Moscou: H. M. *Grove*, 01 et 1 Agt commercial: H. *Cooke*. — Odessa: Ch. S. *Smith*, CG., 00, lt. de vais., et 1 VC: V. *Boasquet*. — Riga: A. *Woodhouse*, 95, et 1 VC. — St-Petersbourg: J. *Michell*, CG., 97, et 1 VC: J. *Whishaw*, 88. — Taganrog: H. W. *Hunt*, 95, et 1 VC. — Varsovie: A. P. *Murray*, CG., 97, et 1 VC: R. E. *Kimons*, 01. — VC: à Arkhangel (Sir C. C. *Walsley*, bart., 00), Bakou, Berdianak, Cronstadt, Kertch (*Wardrop*), Libau, Marioupol, Narva,

- Nicolaïew (A. W. *Woodhouse*), Novorossisk, Pernaü, Poti, Revel, Rostow, Sévastopol (H. G. *Mackie*), Théodosie, Windan. — Agt à Eupatoria, Gennitchesk.
- Grèce. Ch. d'aff. [17 boul. de la garde à cheval] : A. *Tomparis*, 24./III. 98. — Consuls à Bakou : G. A. *Koussi*, 01. — Batoum : A. *Pselidès*, 01. — Kiew : P. *Gryparis*, 95. — Liban : A. *de Holst*, 01. — Moscou : Stavros E. *Sakow*, 98. — Nicolaïew : *Zygomalas*. — Odessa : *Pontana*, CG. 01. — St-Pétersbourg : D. *Spiridonow*, CG. — Sévastopol : N. *Gryparis*, 99. — Taganrog : G. *Philémon*, 00. — Varsovie : F. *Zaremba*, 01. — VC. à Berdiansk (L. *Ambanopoulos*), Ismaïl (J. *Kvikos*, 01), Kertch (Ph. *Senon*, 00), Martoupol (Ph. *Scoronos*), Novorossisk (*Pvaross*, 00), Poti (N. *Auguerinos*, 00), Simferopol (D. *Gripari*, 00), Théodosia (A. *Solomos*, C., 00), Yénisséïsk (N. *Moussouris*). — Agt à Eupatoria, Rostow.
- \* Italie. Amb. [86 Quai de la Moïka] : R. *de Morra di Lavriano e della Monta*, 19/31./XII. 97 et 19./I./11. 01, lt.-gén., aide de camp et sén.; Cons. d'amb. : O. *Quarto di Belgioioso et del Vaglio*; 2e secr. : le bar. A. *Calesia de Vegliasco*; Att. : P. *Tomasi della Torretta*; Att. milit. : X. *de Nasaliti-Bocca*, lt.-col. d'état major et aide de camp; Interprète : A. *Gherzi*. — Consuls à Batoum : . . . — Kiew : M. *Rathaus*, 98. — Moscou : A. chev. *Stendel* et 1 VC. — Odessa : N. bar. *Squitti*. — Riga : A. *Kuhlberg*, 98, et 1 VC. : P. *Stoltenfoth*, 00. — St-Pétersbourg : Alfr. *Muser*, CG., 00. — Varsovie : M. chev. *Epetein*, CG. — Agt à Bakou, Berdiansk, Liban, Martoupol, Nicolaïew, Novo-Rossisk, Revel, Sévastopol, Taganrog, Théodosia.
- \* Japon. E. e. et M. pl. [17 boulevard de la garde à cheval] : *Ohinda Soutemi*, 19./I./11. 01; Secr. de 1re cl. : *Sougimoura Koitchi*; de 2e cl. : *Otschiaï Kentaro*; Att. : *Oda Tokugoro*; Att. milit. : *Murata Atsumahi*, col.; Att. nav. : *Sakai Tadatosi*, capit. de vais. — Consuls à Batoum : A. *Wasscheidt*, 99. — Korssakow : *Nomura Motonobu*, VC. — Agt à Vladivostok (*Kawatsami Toshitsoune*).
- Libéria. E. e. et M. pl. : *Mutsenauer et de Matsenau*, 9./21./XII. 99; Cons. de lég. : le Dr. *Bejach*
- Luxembourg, v. Pays-Bas (conv. 4/7 janv. 1880).
- \* Mexique. E. e. et M. pl. : P. *Rincon Gallardo*, 18./26./VI. 00, gén.; 1er secr. : Enr. *Olarte*; Att. : P. *Rincon Gallardo y Terreros*. — Consuls à St-Pétersbourg : E. *Heilborn*. — Moscou : O. *Bauer*.
- \* Monaco. Consul à St-Pétersbourg [27 Troïzkaïa] : J. chev. *de Plancher*, CG., 26./VI. 77).
- \* Pays-Bas. E. e. et M. pl. [88 Galernaïa] : le jkhr O. D. *van der Staal de Piershil*, 12./I. 00; Secr. de lég. de 1re cl. : le chev. W. L. F. C. *de Rapard*. — Consuls à Arkhangel : Ed. *Lindes*, 01. — Batoum : H. F. F. *Bley*, 97. — Liban : G. D. *Fuchert*, 95. — Moscou : . . . — Narva : E. W. *Dieckhoff*, 81. — Odessa : J. W. *Munts*, 90, et 1 VC. — Pernaü : A. *Rodde*, 88. — Revel : A. *Koch*, 99. — Riga : A. E. *Wolfschmidt*, 95. — St-Pétersbourg : F. T. *Mellema*, 82, et 1 VC. : B. *Kruys*, 91. — Varsovie : J. W. *Willekes MacDonald*, 80. — Windan : le Dr. W. *Taube*, 92. — VC. à Arensburg, Bakou, Berdiansk, Cronstadt, Nicolaïew, Taganrog, Théodosia. — Agt à Vladivostok.
- Perse. E. e. et M. pl. [15 rue Baasinaïa] : Mirza *Hassan khan*, Mochir-el-Mulk; 1er secr. : Mirza *Hussain khan*; 2e secr. de lég. : Ali *Gulî khan*. — Consuls à Ashabad : Mirza *Ahmed khan*, Mancher el Mulk. — Astrakhan : Mirza *Isaak khan*. — Bakou : Mirza *Mehdi khan*, 01. — Batoum : Mirza *Aga khan*, 01. — Charkow : G. *Eubinstein*. — Kiew : L. *Feldser*, CG. — Moscou : L. S. *Poliakow*, CG.; Mirza *Nemetullah*, VC. — Nijn-Novgorod : Mirza *Kasim khan*. — Odessa : St. J. *Philippidès*, 99. — Riga : W. *Sturz*. — St-Pétersbourg : J. *Poliakow*, CG.; L. *Rafalo*.

- vietch.** — Taganrog: S. *Poliakow*, CG., 00. — Tiflis: *Djehan-kir khan*, Nasim-el-Mulk, CG. — Varsovie: P. *Wertheim*, CG., 01. — VC. à Erivan (Mirza *Faradî khan*), Kara (Mirza *Djavad khan*), Yéllsavet-poul (Mirza *Mohamed Ali khan*), Novorossisk, Rostow (C. *Diamantidis*), Vladikavkaz (*David khan*). — Ags: à Kerch, Poti, Petrovsk.
- \* Portugal. E. e. et M. pl. [42 *Litéynaia*]: . . . ; Ch. d'aff. par int.: le secr. de lég.: O. de *Castro Faria*; Att.: F. de *Vilhena*. — Consuls à Kiew: A. *Wolfsohn*, 01. — Moscou: C. *Bauer*. — Odessa: A. *Riva* et 2 VC. — Riga: A. *Nagel*, CG. — St-Pétersbourg: F. K. *Bastian*, 00. — Varsovie: V. bar. de *Lesser*. — VC. à Cronstadt (W. *Radan*, 99), Liban (J. *Groth*, 98), Nicolaïew, Pernau (*Gahloubäck*), Revel, Taganrog, Windau.
- \* Roumanie. E. e. et M. pl. [8 Quai Gagarine]: G. *Rosetti-Sotesco*, 14./26. XII. 95; Secr. de lég.: E. E. *Statesco*; Interprète: E. M. *Theodoresco*, VC. — Consuls à Batoum: . . . — Ismaïl: S. *Stamatiadi*. — Moscou: . . . — Odessa: P. *Mavrojeny*, CG. — Beni: *Stojamovitch*, 01. — St-Pétersbourg: L. *Poliakow*, cons. d'État act. et CG., et 1 VC.: N. A. *Chaskolsky*, 98.
- \* Serbie. E. e. et M. pl. [Litétiny Prospect, 57]: Stoiân *Novakovitch*, 19./1./II. 01; Secr. de lég.: le Dr. M. J. *Spalakovitch*; Att. milit.: V. *Raikovitch*, maj. — Consuls à Moscou: A. I. Tch. *Spiridovitch*, CG., 00. — Nicolaïew: G. *Vlastenitza*, 00. — Odessa: H. *Souptitchitch*, CG. — St-Pétersbourg: K. M. *Sibirakow*, cons. d'État et CG. — Varsovie: H. *Seydel*, 99, et 1 VC.: P. *Seydel*.
- \* Siam. E. e. et M. pl. [9 Quai de l'amirauté]: Phya *Mahidan* Boriraks, 18./30. XI. 99, abs.; Ch. d'aff.: Phra *Sridhamasasana*; Secr.-interprète: Georges *Cuinart*.
- Sudafricaine, Rép. E. e. et M. pl., 14./26. XII. 98, v. Belgique, corps. dipl. — Consul à St-Pétersbourg: . . .
- \* Suède et Norvège. E. e. et M. pl. [119 Katerinaki Kanal]: A. L. F. cte *Gyldenstolpe*, 12./I. 91; Cons. de lég.: G. bar. *Falkenberg*; Att.: C. G. de *Heidenstam*; Att. milit.: D. *Hedengren*, maj.; Att. nav.: A. *Ekström*, capit. et aide de camp. — Consuls à Arkhangel: H. *Falsen*, 01. — Bakou: W. *Hagelin*, 96. — Moscou: J. A. N. *Winkel*, 81. — Odessa, ch. des fonct.: O. *Osberg*, 01, et 1 VC.: E. *Jessen*, 98. — Riga: le Dr. C. A. *Tüz*, 89, et 1 VC. — St-Pétersbourg: G. M. *Damberg*, CG., 94, et 1 VC.: F. *Kemper*, 96. — Varsovie: J. *Block*, 75. — VC. à Arensburg, Baltisch-Port et Revel, Batoum, Berdiansk, Cronstadt, Liban, Narva, Nicolaïew, Pernau, Sévastopol, Taganrog, Windau.
- \* Suisse. Consuls à Moscou: F. *Luchsinger*, 78. — Odessa: Emile *Wey*, 99. — Riga: B. H. *Mantel*, 97. — St-Pétersbourg: C. *Schins*, CG., 00. — Tiflis: E. *Tallichet*, 83. — Varsovie: F. *Zamboni*, 98.
- \* Turque. Amb. [8 Quai de la Cour]: Hussein *Husni* pacha, 16./X. 89, maréchal et aide de camp gén.; Cons. d'amb.: . . . ; 1er secr.: Fahreddin bey *Roumbejoglou*; 2e secr.: Hassan *Kiasim* bey; Attachés milit.: Enver bey, major; *Nasmi* bey, adj.-major. — Consuls à Batoum: *Békir* bey, CG., et 1 VC. *Pouï* effendi. — Eupatoria: *Hudai* bey, 98. — Kara: *Fuad* bey, CG., 98, et 1 VC. — Kerch: *Remsi* bey. — Moscou: L. *Poliakow*, CG. — Novorossisk: *Efaad* bey, 98. — Odessa: Feizi *Frano* bey, CG., et 1 VC. — Rostow-s.-le-Don: *Feizi* eff. — St-Pétersbourg: *Fahreddin* bey, 99. — Sévastopol: Nouredine bey *Dino*, CG., 01. — Taganrog: P. C. de *Loghada* bey, CG., 98. — Théodosia: *Hakki* bey. — Tiflis: *Zia* bey, CG., 00, et 1 VC. — VC. à Berdiansk (*Dimitraki* effendi), Nicolaïew (*Fadil* bey), Poti (*Machar* effendi), Simphéropol (Ismaïl effendi).
- Vénézuéla. Consuls à St-Pétersbourg: . . .

Notice statistique.  
Superficie et population.

Résultats provisoires <sup>1)</sup> du recensement du 28 janv. (9 févr.) 1897.

*Empire de Russie.*

|                                   | Verst. c.<br>(Eaux internes com-<br>prises.) | Kil. c.   | Population.            | Par<br>kil.<br>c. |
|-----------------------------------|----------------------------------------------|-----------|------------------------|-------------------|
| Russie d'Europe . . . . .         | 4 296027                                     | 4 889062  | 94 206195              | 19                |
| Pologne . . . . .                 | 111875                                       | 137319    | 9 455943               | 74                |
| Grand-duché de Finlande . . . . . | 328293                                       | 373604    | 2 563000 <sup>2)</sup> | 7                 |
| Caucase . . . . .                 | 415284                                       | 472554    | 9 261945               | 19                |
| Sibérie . . . . .                 | 11 000024                                    | 12 518489 | 5 731552               | 0,5               |
| Asie centrale . . . . .           | 3 130548                                     | 3 551808  | 7 721684               | 2                 |
| Le lac d'Aral . . . . .           | 59549                                        | 67769     | —                      | —                 |
| La mer Caspienne . . . . .        | 855476                                       | 438688    | —                      | —                 |
| Mer d'Azov . . . . .              | 83045                                        | 87605     | —                      | —                 |
| Empire de Russie                  | 19 750064                                    | 22 476398 | 128 930319             | 6                 |

*Russie d'Europe.*

| Gouvernements.                    | Kil. c. | Mascul.  | Féminin. | Total.                | Par<br>mile. |
|-----------------------------------|---------|----------|----------|-----------------------|--------------|
| Arkhangel . . . . .               | 858980  | 163784   | 182752   | 3 46536 <sup>*</sup>  | 0,4          |
| Astrakhan . . . . .               | 236581  | 513458   | 490089   | 1 008542 <sup>*</sup> | 4            |
| Bessarabie . . . . .              | 45682   | 991257   | 943179   | 1 932436              | 43           |
| Courlande . . . . .               | 27286   | 326878   | 345756   | 672634                | 26           |
| Prov. de l'armée du Don . . . . . | 164607  | 1 300842 | 1 275476 | 2 576318              | 16           |
| Ethonie . . . . .                 | 30248   | 303525   | 310199   | 413724                | 20           |
| Grodno . . . . .                  | 85869   | 328058   | 789801   | 1 117859              | 42           |
| Kalouga . . . . .                 | 30929   | 548470   | 637366   | 1 185736              | 38           |
| Kazan . . . . .                   | 63716   | 1 077693 | 1 118555 | 2 191058              | 36           |
| Kharkow . . . . .                 | 54495   | 1 266919 | 1 242892 | 2 509811              | 46           |
| Kherson . . . . .                 | 71284   | 1 400657 | 1 332175 | 2 732832              | 39           |
| Kiew . . . . .                    | 50999   | 1 784622 | 1 791503 | 3 576125              | 70           |
| Kostroma . . . . .                | 84149   | 653348   | 770980   | 1 429228              | 17           |
| Koursk . . . . .                  | 46456   | 1 188989 | 1 208488 | 2 396577              | 51           |
| Kovno . . . . .                   | 40641   | 761842   | 758102   | 1 549444              | 38           |
| Livonie . . . . .                 | 47080   | 630602   | 670083   | 1 300680              | 28           |
| Minsk . . . . .                   | 91408   | 1 077657 | 1 078466 | 2 156123              | 23           |
| Mohilew . . . . .                 | 45047   | 646906   | 861135   | 1 708041              | 35           |
| Moscou . . . . .                  | 38304   | 1 224573 | 1 208783 | 2 433356              | 73           |
| Nijni-Novgorod . . . . .          | 51274   | 759059   | 841245   | 1 600304              | 31           |
| Novgorod . . . . .                | 123339  | 672696   | 720257   | 1 392953              | 11           |
| Olonetz . . . . .                 | 143764  | 171718   | 192458   | 364156 <sup>*</sup>   | 2,4          |
| Orel . . . . .                    | 46727   | 1 001984 | 1 063765 | 2 065749              | 44           |
| Orenbourg . . . . .               | 191179  | 802936   | 806452   | 1 609388              | 9            |
| Oufa . . . . .                    | 122018  | 1 112180 | 1 108317 | 2 220497              | 18           |
| Pensa . . . . .                   | 85841   | 738694   | 767391   | 1 491315              | 38           |
| Perm . . . . .                    | 332061  | 1 450657 | 1 553551 | 3 008306              | 9            |
| Podolle . . . . .                 | 42018   | 1 518760 | 1 514753 | 3 033513              | 72           |
| Poltava . . . . .                 | 49896   | 1 387391 | 1 406736 | 2 794727              | 56           |
| Pskow . . . . .                   | 44209   | 551609   | 584931   | 1 136540              | 26           |

<sup>1)</sup> Les chiffres marqués d'un astérisque (\*) sont les résultats définitifs. —  
<sup>2)</sup> Population évaluée.

| Gouvernements.           | Kil. c.         | Mascul.          | Féminin.         | Total.           | Par kil. c. |
|--------------------------|-----------------|------------------|------------------|------------------|-------------|
| Ryalsan . . . . .        | 42099           | 865454           | 922085           | 1 827539         | 43          |
| St-Pétersbourg . . . . . | 58768           | 1 126119         | 982573           | 2 107691         | 39          |
| Samara . . . . .         | 151047          | 1 865215         | 1 398263         | 2 763478         | 18          |
| Saratow . . . . .        | 84494           | 1 188927         | 1 230957         | 2 419884         | 29          |
| Simbirsk . . . . .       | 48495           | 749601           | 799660           | 1 549261         | 31          |
| Smolensk . . . . .       | 56043           | 742170           | 806898           | 1 551068         | 28          |
| Tambow . . . . .         | 66568           | 1 330353         | 1 385100         | 2 715453         | 41          |
| Tauride . . . . .        | 63447           | 760392           | 683174           | 1 443566         | 23          |
| Tchernigow . . . . .     | 62402           | 1 140105         | 1 181795         | 2 321900         | 44          |
| Toula . . . . .          | 30960           | 677923           | 754820           | 1 432743         | 46          |
| Tver . . . . .           | 65831           | 826256           | 986570           | 1 812826         | 28          |
| Viatka . . . . .         | 158656          | 1 473794         | 1 608994         | 3 082788         | 20          |
| Vilna . . . . .          | 42580           | 790680           | 800337           | 1 591207*        | 38          |
| Vitebsk . . . . .        | 45167           | 786882           | 752364           | 1 489246*        | 34          |
| Vladimir . . . . .       | 71853           | 733221           | 837512           | 1 570733         | 22          |
| Volhynie . . . . .       | 48857           | 1 512441         | 1 485441         | 2 997902         | 42          |
| Vologda . . . . .        | 402733          | 654657           | 710930           | 1 365587         | 3           |
| Voronéje . . . . .       | 66895           | 1 267059         | 1 279196         | 2 546255         | 39          |
| Yaroslav . . . . .       | 85613           | 460233           | 612245           | 1 072478         | 30          |
| Yékaterinoslaw . . . . . | 63395           | 1 088560         | 1 024091         | 2 112651         | 33          |
| <b>Total</b>             | <b>4 889062</b> | <b>46 433740</b> | <b>47 772455</b> | <b>94 206195</b> | <b>19</b>   |

## Pologne.

|                    |               |                 |                 |                 |           |
|--------------------|---------------|-----------------|-----------------|-----------------|-----------|
| Kalisz . . . . .   | 11374         | 418741          | 427978          | 846719          | 74        |
| Kielce . . . . .   | 10098         | 375875          | 383371          | 759246          | 76        |
| Lomza . . . . .    | 10561         | 306502          | 279279          | 585781          | 56        |
| Lublin . . . . .   | 16838         | 590407          | 569056          | 1 159463        | 69        |
| Piotrkow . . . . . | 12249         | 701772          | 707372          | 1 409044        | 115       |
| Plock . . . . .    | 9446          | 373773          | 378104          | 551877          | 59        |
| Radom . . . . .    | 12352         | 410739          | 409624          | 820363          | 66        |
| Siedlce . . . . .  | 14335         | 392420          | 382896          | 775316          | 54        |
| Suwalki . . . . .  | 12561         | 305383          | 299562          | 604945          | 49        |
| Varsovie . . . . . | 17520         | 933895          | 949794          | 1 883689        | 110       |
| <b>Total</b>       | <b>127319</b> | <b>4 764007</b> | <b>4 691936</b> | <b>9 455943</b> | <b>73</b> |

Grand-duché de Finlande, v. p. 1057.

## Caucase.

|                                    | Kil. c.       | Mascul.         | Féminin.        | Total.          | Par kil. c. |
|------------------------------------|---------------|-----------------|-----------------|-----------------|-------------|
| Bakou, Gouv. . . . .               | 39306         | 437779          | 351880          | 789659          | 20          |
| Dagestan, Province . . . . .       | 29763         | 300155          | 300643          | 586636          | 20          |
| Elisabetopol, Gouv. . . . .        | 44136         | 479433          | 392124          | 871557          | 20          |
| Eriwan, Gouv. . . . .              | 27830         | 429689          | 375068          | 804757          | 28          |
| Kars, Province . . . . .           | 18647         | 162723          | 139775          | 292498          | 15          |
| Kouban, Province . . . . .         | 94376         | 976900          | 945373          | 1 922273        | 20          |
| Koutais, Gouv. . . . .             | 36478         | 567393          | 508468          | 1 075861        | 29          |
| Mer Noire, Territ. de la . . . . . | 7347          | 34776           | 22702           | 57478*          | 7           |
| Stavropol, Gouv. . . . .           | 60597         | 448963          | 429335          | 878298          | 14          |
| Térek, Province . . . . .          | 69467         | 487489          | 445096          | 932585          | 13          |
| Tiflis, Gouv. . . . .              | 44607         | 570770          | 470173          | 1 040943        | 23          |
| <b>Gouv. gén. du Caucase</b>       | <b>472554</b> | <b>4 894070</b> | <b>4 357375</b> | <b>9 251945</b> | <b>19</b>   |

## Sibéria.

| Gouvernements.               | Kil. c.          | Mascul.         | Féminin.        | Total.          | Par<br>kil. c. |
|------------------------------|------------------|-----------------|-----------------|-----------------|----------------|
| Amour, Province . . .        | 447687           | 68269           | 53037           | 120306*         | 0,4            |
| Ensiselsk, Gouvern. . . . .  | 2 556755         | 291555          | 263347          | 554902          | 0,2            |
| Irkoutsk, Gouvern. . . . .   | 1 124897         | 289523          | 251012          | 540535          | 0,5            |
| Littoral, Prov. du . . . . . | 1 854353         | 152061          | 71275           | 223336*         | 0,1            |
| Tobolsk, Gouvern. . . . .    | 1 897693         | 711963          | 726502          | 1 438464        | 1,4            |
| Tomsk, Gouvern. . . . .      | 957693           | 970780          | 958312          | 1 929092        | 2,3            |
| Transbaikalie, Prov. . . . . | 618475           | 338722          | 323349          | 662071          | 1,1            |
| Yakoutsk, Prov. . . . .      | 3 689989         | 114058          | 115655          | 229713          | 0,6            |
| Zakhaline, Distr. . . . .    | 75978            | 20472           | 7641            | 28113*          | 0,4            |
| <b>Total</b>                 | <b>12 518489</b> | <b>2 957422</b> | <b>2 774130</b> | <b>5 731552</b> | <b>0,5</b>     |

## Asie centrale.

|                               |                 |                 |                 |                 |          |
|-------------------------------|-----------------|-----------------|-----------------|-----------------|----------|
| Akmolinsk, Province . . . . . | 594673          | 354370          | 324587          | 678957          | 1,2      |
| Fergana, Prov. . . . .        | 138742          | 853279          | 707123          | 1 560411        | 11       |
| Oural, Prov. . . . .          | 360437          | 354859          | 309643          | 664501          | 1,7      |
| Samarkand, Prov. . . . .      | 68963           | 472915          | 384923          | 857847          | 12       |
| Semipalatinsk, Prov. . . . .  | 478182          | 364839          | 320338          | 685177          | 1,4      |
| Semiretschensk, Prov. . . . . | 394396          | 531363          | 455744          | 987107          | 2,5      |
| Syr-Daria, Prov. . . . .      | 504658          | 804134          | 675714          | 1 479848        | 3        |
| Tourgai, Prov. . . . .        | 456397          | 237613          | 215511          | 453123          | 1        |
| Transcaspienne, Prov. . . . . | 554860          | 206109          | 166084          | 372193          | 0,7      |
| <b>Total</b>                  | <b>3 651308</b> | <b>4 158960</b> | <b>3 562704</b> | <b>7 721664</b> | <b>2</b> |

## Mouvement de la population dans la Russie d'Europe.

|      | Mariages. | Naisances. | Décès.   | Excédant des<br>naisances. |
|------|-----------|------------|----------|----------------------------|
| 1895 | 787527    | 4 298223   | 3 028200 | 1 270023                   |
| 1894 | 848383    | 4 391658   | 3 062023 | 1 329635                   |
| 1893 | 842631    | 4 589176   | 3 213841 | 1 375335                   |
| 1892 | 808847    | 4 634509   | 3 063047 | 1 571462                   |
| 1891 | 857371    | 4 692621   | 3 976453 | 1 716168                   |

## Villes ayant plus de 30000 habitants en 1897.

|                          |                          |        |                          |       |
|--------------------------|--------------------------|--------|--------------------------|-------|
| <i>Russie d'Europe.</i>  | N.-Novgorod . . . . .    | 95124  | Cronstadt . . . . .      | 59539 |
| St-Petersbourg 1 267023  | Nikolaïew . . . . .      | 92060  | Krémentchoug . . . . .   | 58648 |
| (1900) 1 439375          | Samara . . . . .         | 91872  | Tsaritsyne . . . . .     | 55967 |
| Moscou . . . . .         | Minak . . . . .          | 91494  | Yékaterinbourg . . . . . | 55438 |
| 1 035664                 | Voronèje . . . . .       | 84146  | Ivanovo-Vose-            |       |
| Varsovie . . . . .       | Kovna . . . . .          | 75543  | nenk . . . . .           | 53949 |
| 688208                   | Orenbourg . . . . .      | 73740  | Berditchew . . . . .     | 53726 |
| Odessa . . . . .         | Varoslaw . . . . .       | 70610  | Tver . . . . .           | 53477 |
| 315209                   | Orel . . . . .           | 69868  | Poltava . . . . .        | 53060 |
| Riga . . . . .           | Dwinsk (Duna-            |        | Koursk . . . . .         | 52896 |
| 252943                   | bourg) . . . . .         | *69675 | Novo-Teherkaak           | 52005 |
| Kiew . . . . .           | Kherson . . . . .        | 69219  | Taganrog . . . . .       | 51965 |
| 247432                   | Vitebsk . . . . .        | *65871 | Sébaatopol . . . . .     | 50710 |
| Kharkow . . . . .        | Jitomir . . . . .        | 65462  | Lublin . . . . .         | 50152 |
| 174845                   | Revel . . . . .          | 64578  | Onfa . . . . .           | 49961 |
| Vilna . . . . .          | Libau . . . . .          | 64505  | Kalouga . . . . .        | 49726 |
| *154532                  | Biélostok . . . . .      | 63927  | Simféropol . . . . .     | 48621 |
| Saratow . . . . .        | Penza . . . . .          | 61851  | Tambow . . . . .         | 48134 |
| 137109                   | Yéllssavetgrad . . . . . | 61841  | Smolensk . . . . .       | 46889 |
| Kazan . . . . .          |                          |        |                          |       |
| 131608                   |                          |        |                          |       |
| Yékaterinoslaw . . . . . |                          |        |                          |       |
| 121216                   |                          |        |                          |       |
| Rostow-a./le-Don *119889 |                          |        |                          |       |
| Astrakhan . . . . .      |                          |        |                          |       |
| 112880                   |                          |        |                          |       |
| Toula . . . . .          |                          |        |                          |       |
| 111048                   |                          |        |                          |       |
| Kichinev . . . . .       |                          |        |                          |       |
| 108796                   |                          |        |                          |       |

|                            |       |                         |        |                           |               |       |
|----------------------------|-------|-------------------------|--------|---------------------------|---------------|-------|
| Grodno . . . . .           | 46871 | Zybran . . . . .        | 32377  | Tomak . . . . .           | 52420         |       |
| Brest-Litovsk . . . . .    | 46542 | Néjin . . . . .         | 32108  | Irkutsk . . . . .         | 51424         |       |
| Perm . . . . .             | 45403 | Bendérl . . . . .       | 31851  | Andidjan . . . . .        | 46680         |       |
| Tchenstochowa . . . . .    | 45180 | Marioupol . . . . .     | 31772  | Vladikavkaz . . . . .     | 43843         |       |
| Riazan . . . . .           | 44552 | Ismaïl . . . . .        | 31298  | Stavropol . . . . .       | 41631         |       |
| Simbirsk . . . . .         | 43298 | Plotrkow . . . . .      | 30824  | Omsk . . . . .            | 37470         |       |
| Mohilew . . . . .          | 43106 | Pakow . . . . .         | 30424  | Ouralak . . . . .         | 36597         |       |
| Youriew (Dorpat) . . . . . | 42421 |                         |        | Vieux-Marghilan . . . . . | 36592         |       |
| Kostroma . . . . .         | 41368 | <i>Russie d'Asie.</i>   |        |                           | Och . . . . . | 35474 |
| Koslow . . . . .           | 40347 | Tiflis . . . . .        | 160645 | Yeïsk . . . . .           | 35446         |       |
| Yéletz . . . . .           | 37456 | Tachkent . . . . .      | 156414 | Maïkop . . . . .          | 34191         |       |
| Gomel . . . . .            | 36846 | Bakou . . . . .         | 112263 | Elisabetpol . . . . .     | 33090         |       |
| Bobruïsk . . . . .         | 35177 | Khokand . . . . .       | 82064  | Blagoweitchensk . . . . . | 32384*        |       |
| Mitau . . . . .            | 35011 | Yékaterinodar . . . . . | 65697  | Kutais . . . . .          | 32492         |       |
| Kamenetz - Po-             |       | Namangan . . . . .      | 61906  | Alexandropol . . . . .    | 32018         |       |
| dolsk . . . . .            | 34488 | Samarkand . . . . .     | 54900  | Khodjént . . . . .        | 30076         |       |

*Finances.*

Compte de l'année financière 1899. (En milliers de roubles.)

|                                       | Budget.  | Produit.                           | Différence. |
|---------------------------------------|----------|------------------------------------|-------------|
| Recettes ordinaires . . . . .         | 1469 128 | 1673 314                           | + 204 186   |
| " extraordinaires . . . . .           | 4 000    | 183 849                            | + 179 849   |
| Total des recettes . . . . .          | 1473 128 | 1857 163                           | + 384 034   |
| Dépenses ordinaires . . . . .         | 1462 659 | 1463 672                           | + 913       |
| " extraordinaires . . . . .           | 109 073  | 321 540                            | + 212 467   |
| Total des dépenses . . . . .          | 1571 732 | 1785 112                           | + 213 380   |
| <i>Recettes ordinaires.</i>           |          |                                    |             |
| Impôts directs . . . . .              | 121 346  | Vente de domaines . . . . .        | 1 190       |
| Impôts indirects . . . . .            | 668 997  | Paiements de rachat . . . . .      | 95 497      |
| Autres impôts (timbre etc.) . . . . . | 95 955   | Remboursements d'avances . . . . . | 65 199      |
| Droits régaliens . . . . .            | 177 513  | Autres recettes . . . . .          | 7 549       |
| Domaines . . . . .                    | 440 067  |                                    |             |
|                                       |          | Total                              | 1673 313    |
| <i>Dépenses ordinaires.</i>           |          |                                    |             |
| Dette publique . . . . .              | 275 755  | Ministère des domaines . . . . .   | 37 158      |
| Grands corps d'état . . . . .         | 3 193    | " de l'intérieur . . . . .         | 31 633      |
| Saint Synode . . . . .                | 21 247   | " de l'instruct. publ. . . . .     | 39 127      |
| Ministère de la cour . . . . .        | 12 984   | " des voies de com-                |             |
| " des affaires étrang. . . . .        | 5 537    | munication . . . . .               | 288 187     |
| " de la guerre . . . . .              | 383 579  | " de la justice . . . . .          | 44 829      |
| " de la marine . . . . .              | 83 612   | Contrôle de l'Empire . . . . .     | 7 338       |
| " des finances . . . . .              | 237 283  | Haras . . . . .                    | 2 115       |
|                                       |          | Total                              | 1463 673    |

Budget des recettes et des dépenses pour l'année financière 1901.

## Recettes brutes.

|                                                 |            |
|-------------------------------------------------|------------|
| Contributions directes . . . . .                | 127 172905 |
| Impôts personnels et fonciers . . . . .         | 47 155005  |
| Patentes de commerce . . . . .                  | 62 701500  |
| Impôt 5% sur les revenus des capitaux . . . . . | 17 316400  |
| Contributions indirectes . . . . .              | 741 227534 |
| Douanes . . . . .                               | 196 874000 |
| Droits de consommation . . . . .                | 455 436300 |

|                                                                              |            |                                                               |           |             |
|------------------------------------------------------------------------------|------------|---------------------------------------------------------------|-----------|-------------|
| Boissons . . . . .                                                           | 318 797000 | Sucre de betteraves . . . . .                                 | 62 968000 |             |
| Tabacs . . . . .                                                             | 41 409000  | Allumettes . . . . .                                          | 6 812800  |             |
| Huiles de naphte . . . . .                                                   | 26 050500  |                                                               |           |             |
| Droits . . . . .                                                             |            |                                                               |           | 88 916724   |
| Timbre . . . . .                                                             | 26 871587  | vitesses par chemins<br>de fer . . . . .                      | 13 000000 |             |
| Droits d'enregistre-<br>ment de succession                                   | 28 900000  | Taxe sur les assuran-<br>ces contre l'incen-<br>die . . . . . | 3 700000  |             |
| Passeports . . . . .                                                         | 80000      | Droits divers . . . . .                                       | 9 296187  |             |
| Taxe sur les places<br>des voyageurs et les<br>transports à grande           |            |                                                               |           |             |
| Droits régaliens . . . . .                                                   |            |                                                               |           | 56 854800   |
| Mines . . . . .                                                              | 4 440000   | Postes . . . . .                                              | 30 628900 |             |
| Monnaie . . . . .                                                            | 4 018000   | Télégraphes . . . . .                                         | 19 770000 |             |
| Biens de l'État . . . . .                                                    |            |                                                               |           | 635 051653  |
| Redevances foncières et autres . . . . .                                     |            |                                                               |           | 18 596861   |
| Produits des biens meubles de l'État . . . . .                               |            |                                                               |           | 13 623307   |
| Vente de domaines de l'État . . . . .                                        |            |                                                               |           | 573291      |
| Forêts . . . . .                                                             |            |                                                               |           | 54 813300   |
| Mines, usines, institutions techniques, magasins . . . . .                   |            |                                                               |           | 13 195494   |
| Vente d'eau de vie . . . . .                                                 |            |                                                               |           | 169 143000  |
| Chemins de fer . . . . .                                                     |            |                                                               |           | 260 707490  |
| Participation de l'État au produit de diverses lignes<br>concedées . . . . . |            |                                                               |           | 4 310000    |
| Paiements de rachat des paysans . . . . .                                    |            |                                                               |           | 88 906600   |
| Recettes diverses . . . . .                                                  |            |                                                               |           | 78 880534   |
| Paiements effectués par les sociétés de chemins<br>de fer . . . . .          |            |                                                               |           | 10 786804   |
| Recouvrements de prêts . . . . .                                             |            |                                                               |           | 29 296151   |
| Fonds de concours au trésor sur des ressources<br>diverses . . . . .         |            |                                                               |           | 19 755343   |
| Indemnité de guerre . . . . .                                                |            |                                                               |           | 3 000000    |
| Recettes diverses . . . . .                                                  |            |                                                               |           | 5 963327    |
| Total Recettes ordinaires . . . . .                                          |            |                                                               |           | 1780 098006 |
| Ressources extraordinaires . . . . .                                         |            |                                                               |           | 1 500000    |
| Fonds disponibles . . . . .                                                  |            |                                                               |           | 56 886000   |
|                                                                              |            | Total général des recettes . . . . .                          |           | 1788 482006 |
|                                                                              |            | Dépenses . . . . .                                            |           |             |
| Dette publique . . . . .                                                     |            |                                                               |           | 374 909745  |
| Emprunts pour les besoins généraux de l'État . . . . .                       |            |                                                               |           | 238 096432  |
| Obligations de chemins de fer . . . . .                                      |            |                                                               |           | 51 699884   |
| Frais de banque . . . . .                                                    |            |                                                               |           | 112437      |
| Grands corps de l'État . . . . .                                             |            |                                                               |           | 3 155401    |
| Conseil et chancellerie de l'Empire . . . . .                                |            |                                                               |           | 1 819404    |
| Chancellerie du comité des ministres . . . . .                               |            |                                                               |           | 151286      |
| Chancellerie partic. de l'Empereur . . . . .                                 |            |                                                               |           | 769859      |
| Commission des requêtes . . . . .                                            |            |                                                               |           | 431553      |
| Saint-Synode . . . . .                                                       |            |                                                               |           | 23 783809   |
| Ministère de la Maison de l'Empereur . . . . .                               |            |                                                               |           | 12 715345   |
| Ministère des affaires étrangères . . . . .                                  |            |                                                               |           | 5 269074    |
| Ministère de la guerre . . . . .                                             |            |                                                               |           | 234 024871  |
| Ministère de la marine . . . . .                                             |            |                                                               |           | 23 597666   |
| Ministère des finances . . . . .                                             |            |                                                               |           | 206 833226  |
| Administration centrale . . . . .                                            |            |                                                               |           | 3 687923    |
| Administration provinciale . . . . .                                         |            |                                                               |           | 48 024844   |



|                                                                                                          |            |                    |
|----------------------------------------------------------------------------------------------------------|------------|--------------------|
| Partie pédagogique . . . . .                                                                             | 4 045101   |                    |
| Fabrication de papiers d'État . . . . .                                                                  | 2 616583   |                    |
| Pensions et secours . . . . .                                                                            | 41 664000  |                    |
| Subventions . . . . .                                                                                    | 13 394319  |                    |
| Palements de garanties aux compagnies des chemins<br>de fer . . . . .                                    | 2 100000   |                    |
| Indemnités diverses . . . . .                                                                            | 3 477866   |                    |
| Restitutions . . . . .                                                                                   | 1 431000   |                    |
| Dépenses du recrutement . . . . .                                                                        | 771500     |                    |
| Bâtisses, frais généraux des services de l'accise<br>des boissons, des douanes et des monnaies . . . . . | 155 910787 |                    |
| Dépenses des années précédentes . . . . .                                                                | 3 110000   |                    |
| Prêts et dépenses remboursables . . . . .                                                                | 20 456289  |                    |
| Dépenses diverses . . . . .                                                                              | 5 428586   |                    |
| <b>Ministère des domaines de l'Empire . . . . .</b>                                                      |            | <b>40 726781</b>   |
| <b>Ministère de l'intérieur . . . . .</b>                                                                |            | <b>87 660199</b>   |
| Administration centrale . . . . .                                                                        | 1 513754   |                    |
| Administration provinciale . . . . .                                                                     | 60 074639  |                    |
| Service de l'instruction . . . . .                                                                       | 254989     |                    |
| Clergé des cultes étrangers . . . . .                                                                    | 1 750697   |                    |
| Postes et télégraphes . . . . .                                                                          | 12 422870  |                    |
| Service de santé et quarantaine . . . . .                                                                | 3 055664   |                    |
| Subventions . . . . .                                                                                    | 1 291534   |                    |
| Loyer et entretien d'édifices . . . . .                                                                  | 2 042270   |                    |
| Dépenses diverses . . . . .                                                                              | 5 337782   |                    |
| <b>Ministère de l'instruction publique . . . . .</b>                                                     |            | <b>33 076518</b>   |
| <b>Ministère des voies de communication . . . . .</b>                                                    |            | <b>383 143459</b>  |
| Administration générale et écoles . . . . .                                                              | 5 300403   |                    |
| Voies fluviales . . . . .                                                                                | 10 903378  |                    |
| Ports . . . . .                                                                                          | 5 447722   |                    |
| Routes . . . . .                                                                                         | 11 837519  |                    |
| Chemins de fer . . . . .                                                                                 | 348 610843 |                    |
| Dépenses diverses . . . . .                                                                              | 1 043694   |                    |
| <b>Ministère de la justice . . . . .</b>                                                                 |            | <b>46 227505</b>   |
| Contrôle de l'Empire . . . . .                                                                           |            | 7 116715           |
| Direction des haras . . . . .                                                                            |            | 1 599748           |
| Pour provisions et fourrage . . . . .                                                                    |            | 1 800000           |
| Dépenses imprévues . . . . .                                                                             |            | 12 000000          |
| <b>Total Dépenses ordinaires . . . . .</b>                                                               |            | <b>1656 652556</b> |
| Dépenses extraord. (Construction des chemins de fer) . . . . .                                           |            | 181 829450         |
| <b>Total général des dépenses 1738 482006</b>                                                            |            |                    |

État de la dette publique au 1er janvier 1901. (En roubles =  $\frac{1}{10}$  impériale.)

A. Dette métallique libellée en roubles =  $\frac{1}{10}$  impériale.

|                                                                                        |             |
|----------------------------------------------------------------------------------------|-------------|
| 1. Emprunts extérieurs . . . . .                                                       | 1479 371876 |
| a. E. e. amortissables par tirages :                                                   |             |
| 4% Emprunt russe de 1889, 1re émission . . . . .                                       | 182 939062  |
| " Emprunt russe de 1890, 2e, 3e et 4e émission, inconvertible<br>jusque 1900 . . . . . | 256 804688  |
| " Emprunt russe de 1893, 5e émission, inconvertible<br>jusque 1904 . . . . .           | 65 939062   |
| " Emprunt russe de 1894, 6e émission, inconvertible<br>jusque 1905 . . . . .           | 168 290825  |
| 3 $\frac{1}{2}$ % Emprunt russe de 1894, inconvertible jusque 1905 . . . . .           | 147 984375  |
| 3% Emprunt russe de 1891 . . . . .                                                     | 182 184375  |
|                                                                                        | <b>66*</b>  |

|          |                                                                                                                             |                    |
|----------|-----------------------------------------------------------------------------------------------------------------------------|--------------------|
| 3%       | Emprunt russe de 1894, 2 <sup>e</sup> émission . . . . .                                                                    | 61 040625          |
|          | 1896 . . . . .                                                                                                              | 150 000600         |
| 4%       | Obligations du chemin de fer de Nicolas de 1887 et 1889 . . . . .                                                           | 194 852351         |
| 5%       | Lettres de gage de 100 roubles remboursables à 125 roubles, inconvertibles jusqu'au dernier tirage d'amortisation . . . . . | 6 746100           |
| b. E. e. | pour lesquels il n'est pas fait de tirages :                                                                                |                    |
| 5%       | Deuxième emprunt de 1892, inconvertible . . . . .                                                                           | 43 255800          |
| 3%       | Emprunt de 1869 . . . . .                                                                                                   | 19 384913          |
| 3.       | Emprunts intérieurs . . . . .                                                                                               | 47 229975          |
| a. E. i. | amortissables par tirages :                                                                                                 |                    |
| 4%       | Obligations de la Banque de Russie . . . . .                                                                                | 10 233900          |
|          | Emprunt du Royaume de Pologne . . . . .                                                                                     | 6 996075           |
| b. E. i. | pour lesquels il n'est pas fait de tirages :                                                                                |                    |
| 5%       | Rente en or de 1884, inconvertible jusque 1904 . . . . .                                                                    | 30 000000          |
| 3.       | Obligations de chemins de fer . . . . .                                                                                     | 1526 440562        |
| 4%       | Oblig. consolidées des ch. de fer russes de 1880 . . . . .                                                                  | 213 333563         |
| "        | Oblig. consolidées des ch. de fer russes de 1889, série I et II . . . . .                                                   | 711 493875         |
| "        | Oblig. consolidées des ch. de fer russes, série III, inconvertibles jusque 1900 . . . . .                                   | 117 243750         |
| "        | Oblig. du ch. de fer de Moscou—Smolensk . . . . .                                                                           | 20 821850          |
| "        | Oblig. du ch. de fer du Transcaucase . . . . .                                                                              | 8 804625           |
| 4½%      | Grande soc. des ch. de fer russes Oblig. de 1868 . . . . .                                                                  | 24 005063          |
| 4%       | Grande soc. des ch. de fer russes Oblig. de 1861, 1888 et 1890 . . . . .                                                    | 84 788063          |
| "        | Oblig. du ch. de fer de Tambouf—Saratof . . . . .                                                                           | 10 599000          |
| "        | Oblig. du ch. de fer de Orel—Vitebsk . . . . .                                                                              | 16 561875          |
| "        | Oblig. du ch. de fer de Riga—Dvinsk . . . . .                                                                               | 18 239938          |
| "        | Oblig. du ch. de fer de Dvinsk—Vitebsk . . . . .                                                                            | 27 585638          |
| "        | Oblig. du ch. de fer de Orel—Giazl . . . . .                                                                                | 25 926057          |
| "        | Oblig. du ch. de fer de Koursk—Kharkof—Azof . . . . .                                                                       | 90 563742          |
| "        | Oblig. du ch. de fer du Donetz . . . . .                                                                                    | 10 120438          |
| "        | Oblig. du ch. de fer de Moscou—Koursk . . . . .                                                                             | 9 143901           |
| "        | Oblig. du ch. de fer du Sud-Ouest . . . . .                                                                                 | 41 458500          |
| 3%       | Oblig. du ch. de fer du Transcaucase . . . . .                                                                              | 74 766938          |
| "        | Oblig. du ch. de fer de Morchansk—Syzrane . . . . .                                                                         | 3 901500           |
| 3%       | Oblig. du ch. de fer de Rijsk—Viasma . . . . .                                                                              | 4 860250           |
| "        | Oblig. de la Grande Société des ch. de fer russes de 1880 . . . . .                                                         | 17 423688          |
|          | <b>Total A.</b> . . . . .                                                                                                   | <b>3058 043403</b> |

## B. Emprunts libellés en roubles = 1/12 impériale.

|          |                                                                              |             |
|----------|------------------------------------------------------------------------------|-------------|
| 1.       | Emprunts extérieurs . . . . .                                                | 126 943561  |
| a. E. e. | amortissable par tirages :                                                   |             |
| 3½%      | Emprunt de conversion . . . . .                                              | 86 079400   |
| b. E. e. | pour lesquels il n'est pas fait de tirages :                                 |             |
| 5%       | Premier et deuxième emprunt de 1820 et 1822, inconvertibles . . . . .        | 16 787661   |
| "        | Cinquième et sixième emprunt de 1854 et 1855 . . . . .                       | 25 081500   |
| 2.       | Emprunts intérieurs . . . . .                                                | 2874 010122 |
| a. E. i. | amortissables par tirages :                                                  |             |
| 5%       | Premier et deuxième emprunt à lots de 1864 et 1866, inconvertibles . . . . . | 141 280000  |

|                                                                                                 |                    |
|-------------------------------------------------------------------------------------------------|--------------------|
| 4 1/2 % Emprunt intérieur de 1893, inconvertible jusque 1903                                    | 98 990000          |
| 4 % Emprunt du Royaume de Pologne . . . . .                                                     | 11 711194          |
| b. Bons du Trésor . . . . .                                                                     | 100 518000         |
| c. E. I. pour lesquels il n'est pas fait de tirages :                                           |                    |
| 6 % Emprunt de 1817—18, inconvertible . . . . .                                                 | 38 482318          |
| 5 % Dépôts perpétuels, inconvertibles . . . . .                                                 | 288377             |
| 4 % Dépôts perpétuels, inconvertibles . . . . .                                                 | 30 630000          |
| 3 1/2 % Dépôts perpétuels . . . . .                                                             | 8 300000           |
| 4 % Rente perpétuelle de 1859, inconvertible . . . . .                                          | 155 812285         |
| 4 % Rente russe . . . . .                                                                       | 2290 000000        |
| 5. Obligations de chemins de fer . . . . .                                                      | 156 558300         |
| 4 1/2 % Emprunt intérieur consolidé des ch. de fer de 1890, inconvertible jusque 1900 . . . . . | 78 840000          |
| „ Emprunt intérieur consolidé des ch. de fer de 1892, inconvertible jusque 1903 . . . . .       | 74 120000          |
| 4 % Oblig. de la Grande Société des ch. de fer russes de 1893 et de 1898 . . . . .              | 8 598300           |
| <b>Total B.</b>                                                                                 | <b>8157 516985</b> |
| <b>Total de la dette publique</b>                                                               | <b>6210 559386</b> |

*Dépenses pour la dette d'après le budget de 1901.*

(Intérêts et amortissement.) (En roubles.)

|                                                                                                        | Intérêts.  | Amortissement. | Total.            |
|--------------------------------------------------------------------------------------------------------|------------|----------------|-------------------|
| Dette extérieure amortissable à date fixe                                                              | 55 339834  | 4 701544       | 60 041378         |
| „ „ non amortiss. à date fixe                                                                          | 4 775785   | 1 772470       | 6 548255          |
| Dette intérieure amortissable à date fixe                                                              | 18 441411  | 12 365337      | 30 806748         |
| „ „ non amortissable à date fixe . . . . .                                                             | 103 140451 | 186001         | 103 326452        |
| Obligations de chemins de fer, devenues la propriété de l'État . . . . .                               | 18 874553  | 3 499038       | 22 373591         |
| Annuités payées par le Trésor à charge de remboursement par des compagnies de chemins de fer . . . . . | 48 318352  | 3 331582       | 51 699934         |
| Frais de banque . . . . .                                                                              | —          | —              | 118437            |
| <b>Total</b>                                                                                           | —          | —              | <b>274 909743</b> |

*Commerce extérieur de la Russie.**Développement du commerce 1895—99.*

(En milliers de roubles.)

| Année | Marchandises <sup>1)</sup> . |         | Métaux précieux. |         |
|-------|------------------------------|---------|------------------|---------|
|       | Import.                      | Export. | Import.          | Export. |
| 1895  | 538 508                      | 689 082 | 56 396           | 2 068   |
| 1896  | 589 310                      | 688 572 | 177 599          | 3 101   |
| 1897  | 559 998                      | 726 624 | 209 517          | 12 740  |
| 1898  | 617 459                      | 732 673 | 131 489          | 4 868   |
| 1899  | 650 485                      | 626 983 | 82 221           | 50 810  |

<sup>1)</sup> Non compris la Mandchourie de Russie.

**Princip. pays de provenances et de destination en 1898 et 1899 (en milliers de rouble).**  
 [Le tableau suivant se rapporte à la valeur effective des marchandises (non compris les métaux précieux).]

| Pays.                      | 1898.          |                | 1899.          |                |
|----------------------------|----------------|----------------|----------------|----------------|
|                            | Import.        | Export.        | Import.        | Export.        |
| Finlande . . . . .         | 19 112         | 83 264         | 18 439         | 85 116         |
| Suède . . . . .            | 4 121          | 8 316          | 6 030          | 9 295          |
| Norvège . . . . .          | 5 394          | 4 470          | 5 820          | 4 948          |
| Danemark . . . . .         | 5 248          | 9 867          | 3 061          | 12 341         |
| Allemagne . . . . .        | 302 198        | 179 436        | 230 871        | 163 564        |
| Autriche-Hongrie . . . . . | 23 935         | 42 416         | 30 617         | 26 637         |
| France . . . . .           | 27 110         | 68 594         | 28 481         | 59 869         |
| Belgique . . . . .         | 23 608         | 28 758         | 17 976         | 23 532         |
| Pays-Bas . . . . .         | 9 778          | 72 257         | 11 414         | 48 821         |
| Grande-Bretagne . . . . .  | 115 295        | 159 906        | 129 644        | 129 162        |
| Espagne . . . . .          | 3 260          | 2 798          | 3 115          | 7 429          |
| Italie . . . . .           | 10 171         | 54 608         | 9 269          | 27 755         |
| Roumanie . . . . .         | 1 875          | 12 675         | 3 061          | 6 598          |
| Turquie . . . . .          | 6 867          | 14 478         | 7 184          | 12 682         |
| Grèce . . . . .            | 723            | 9 653          | 916            | 9 794          |
| Égypte . . . . .           | 22 626         | 6 727          | 12 998         | 5 588          |
| Perses . . . . .           | 21 551         | 17 034         | 21 686         | 17 859         |
| Chine . . . . .            | 40 298         | 6 267          | 43 515         | 7 526          |
| États-Unis . . . . .       | 50 059         | 3 014          | 43 772         | 4 398          |
| Autres pays . . . . .      | 24 247         | 18 125         | 23 826         | 14 089         |
| <b>Totaux</b>              | <b>617 459</b> | <b>732 673</b> | <b>650 485</b> | <b>626 988</b> |

**Principaux articles de commerce 1899. (En milliers de roubles).**

| Importation.                    |        | Exportation.                 |         |
|---------------------------------|--------|------------------------------|---------|
| Soie brute . . . . .            | 10 721 | Bois . . . . .               | 53 687  |
| Machines . . . . .              | 99 437 | Plantes et semences          | 10 463  |
| Coton . . . . .                 | 57 747 | Cuivre . . . . .             | 8 898   |
| Thé . . . . .                   | 43 888 | Peaux . . . . .              | 3 655   |
| Articles en métaux              | 36 380 | Fruits . . . . .             | 8 434   |
| Houille . . . . .               | 30 786 | Lainages . . . . .           | 7 406   |
| Fer . . . . .                   | 25 373 | Huiles animales et végétales | 6 854   |
| Gomme élastique et gutta-percha | 16 562 | Cotonnades . . . . .         | 6 732   |
| Laine . . . . .                 | 14 673 | Filés de coton . . . . .     | 6 500   |
| Filés de laine . . . . .        | 13 567 | Céréales et Farine           | 260 377 |
| Vin . . . . .                   | 13 482 | Lin . . . . .                | 55 791  |
| Poissons . . . . .              | 12 480 |                              |         |
| Art. chim. et drog.             | 18 071 |                              |         |

**Commerce de la Russie d'Europe (passant la frontière d'Europe y compris celle de Finlande et du Caucase sur la Mer noire) 1900 (en milliers de roubles).**

|                            | 1900.   |         | 1900.                      |                |
|----------------------------|---------|---------|----------------------------|----------------|
|                            | Import. | Export. | Import.                    | Export.        |
| Finlande . . . . .         | 20 029  | 41 050  | Grande-Bretagne . . . . .  | 128 176        |
| Suède . . . . .            | 5 069   | 12 662  | Italie . . . . .           | 9 002          |
| Norvège . . . . .          | 5 772   | 6 407   | Roumanie . . . . .         | 1 539          |
| Danemark . . . . .         | 5 948   | 12 290  | Turquie . . . . .          | 7 247          |
| Allemagne . . . . .        | 215 418 | 187 515 | Égypte . . . . .           | 11 958         |
| Autriche-Hongrie . . . . . | 27 290  | 26 436  | Indes orientales . . . . . | 4 577          |
| Suisse . . . . .           | 6 185   | —       | Chine . . . . .            | 16 278         |
| France . . . . .           | 31 228  | 57 444  | États-Unis . . . . .       | 43 615         |
| Belgique . . . . .         | 9 395   | 23 401  | Autres pays . . . . .      | 14 996         |
| Pays-Bas . . . . .         | 8 811   | 69 192  | <b>Total</b>               | <b>572 496</b> |

| Objets du commerce.                      | 1898           |                | 1899           |                |
|------------------------------------------|----------------|----------------|----------------|----------------|
|                                          | Import.        | Export.        | Import.        | Export.        |
| Objets d'alimentation . . . . .          | 69 808         | 438 496        | 78 441         | 317 088        |
| Matières brutes et demi-brutes . . . . . | 302 134        | 238 397        | 301 376        | 249 920        |
| Animaux . . . . .                        | 1 511          | 16 848         | 1 803          | 17 265         |
| Objets fabriqués . . . . .               | 188 665        | 31 243         | 217 856        | 17 360         |
| <b>Total</b>                             | <b>562 018</b> | <b>709 984</b> | <b>594 476</b> | <b>601 633</b> |

*Communications.**Mouvement de la navigation sur les mers extérieures en 1898.*

(En milliers de tonneaux).

| Ports                               | Pavillon russe. |            | Pavillon étrang. |              | Total.       |              |
|-------------------------------------|-----------------|------------|------------------|--------------|--------------|--------------|
|                                     | Nav.            | Tonn.      | Nav.             | Tonn.        | Nav.         | Tonn.        |
| <b>Entrées:</b>                     |                 |            |                  |              |              |              |
| de la mer Blanche . . . . .         | 359             | 46         | 353              | 264          | 712          | 310          |
| de la Baltique . . . . .            | 781             | 301        | 5007             | 3 273        | 5788         | 3 574        |
| de la mer Noire et d'Azow . . . . . | 484             | 544        | 3987             | 4 320        | 4471         | 4 864        |
| <b>Total</b>                        | <b>1574</b>     | <b>891</b> | <b>9347</b>      | <b>7 857</b> | <b>10921</b> | <b>8 734</b> |
| <b>Sorties:</b>                     |                 |            |                  |              |              |              |
| de la mer Blanche . . . . .         | 350             | 45         | 353              | 264          | 703          | 309          |
| de la Baltique . . . . .            | 740             | 379        | 4981             | 3 260        | 5721         | 3 539        |
| de la mer Noire et d'Azow . . . . . | 412             | 579        | 3960             | 4 297        | 4372         | 4 876        |
| <b>Total</b>                        | <b>1502</b>     | <b>903</b> | <b>9294</b>      | <b>7 821</b> | <b>10796</b> | <b>8 724</b> |

*Marine marchande au 1er janv. 1900.*

|                               | Vapeurs.   |               | Navires à voiles. |               | Total.      |               |
|-------------------------------|------------|---------------|-------------------|---------------|-------------|---------------|
|                               | Nav.       | Tonn.         | Nav.              | Tonn.         | Nav.        | Tonn.         |
| Mer Blanche . . . . .         | 39         | 6542          | 416               | 23892         | 455         | 30434         |
| Baltique . . . . .            | 114        | 39917         | 650               | 36754         | 764         | 126671        |
| Mer Noire et d'Azow . . . . . | 297        | 165804        | 659               | 43937         | 956         | 209741        |
| Mer caspienne . . . . .       | 259        | 122612        | 517               | 111325        | 776         | 234447        |
| <b>Total</b>                  | <b>709</b> | <b>234875</b> | <b>2242</b>       | <b>266418</b> | <b>2951</b> | <b>601298</b> |

*Chemins de fer au 1er janv. 1901.*

|                                  |                          |
|----------------------------------|--------------------------|
| Lignes d'État . . . . .          | 26703 verst = 28486 kil. |
| Lignes particulières . . . . .   | 14507 " = 15476 "        |
| Lignes d'intérêt local . . . . . | 1086 " = 1159 "          |

Russie d'Europe 42396 verst = 45121 kil.

Russie d'Asie . 7104 " = 7578 "

**Total 49400 verst = 52699 kil.***Postes 1899. Nombre des bureaux 11064.*

|                             | Lettres | Cartes postales |         | Imprimés, journaux et valeur et mand. de poste. |            | Lettres avec déolat. de francs. |  |
|-----------------------------|---------|-----------------|---------|-------------------------------------------------|------------|---------------------------------|--|
|                             |         | échantillons    |         | en milliers.                                    |            | en milliers.                    |  |
| Service intérieur . . . . . | 314 010 | 68 756          | 283 224 | 21 475                                          | 14 353 287 |                                 |  |
| Service extérieur . . . . . | 39 418  | 9 751           | 33 009  | 609                                             | 292 531    |                                 |  |

Recettes 192618539, dépenses des postes et des télégraphes 140 506809 frcs.

*Télégraphes en 1899.*

|                                 | Longueur (en kil.)  |               |
|---------------------------------|---------------------|---------------|
|                                 | des lignes.         | des fil.      |
| Télégraphes de l'État . . . . . | 143661              | 315463        |
| Ligne Anglo-Indienne . . . . .  | 3639                | 7326          |
| Lignes particulières . . . . .  | 4254                | 8535          |
|                                 | <b>Total</b> 151544 | <b>431813</b> |

Nombre des bureaux de l'État: 2709, des bureaux des compagnies de chemins de fer et des bureaux particuliers: 2790.

## Nombre des dépêches:

|                                  |            |                               |                   |
|----------------------------------|------------|-------------------------------|-------------------|
| Expéd. à l'intérieur . . . . .   | 14 557 018 | Dépêches en transit . . . . . | 202 866           |
| Dép. inter- / envoyées . . . . . | 1 142 223  | Dépêches de service . . . . . | 1 283 796         |
| nationales } reçues . . . . .    | 1 191 071  |                               |                   |
|                                  |            | <b>Total</b>                  | <b>18 876 969</b> |

Recettes 66 866 648 francs. Pour les dépenses, v. Postes.

*Téléphonie 1899.* Nombre des stations et postes 31845. Réseaux urbains: nombre des réseaux 97, longueur des lignes 6840, des fils 66649 kil. Circuits interurbains: nombre des circuits 19, longueur des lignes 1484, des fils 5401 kil., nombre des conversations 1 114 195.

*Armée et marine.*

Le service militaire est obligatoire en vertu des lois du 13 janv. 1874, du 11 nov. 1876, du 26 juil. 1888 et du 21 janv. 1898. Il commence à 21 ans (révolus au 1/14 oct.) et comprend 18 ans dans l'armée active dont, pour la cav., l'art. à chev., les troupes du génie et les troupes des circonscriptions milit. de l'Amour et du Turkestan, 5 ans sous les drapeaux, pour les autres troupes 4 ans, le reste (13 ou 14 ans) dans la réserve et jusqu'à l'âge de 45 ans (révolus) dans le premier ban de l'armée territoriale (opoltchénié). Les soldats de la réserve sont obligés de faire deux fois les exercices de 6 semaines. Les hommes affranchis par leurs numéros du service permanent font partie, de la 21e à la 43e année accomplie, du premier ban de l'armée territoriale et peuvent, en temps de guerre, être employés à compléter l'armée permanente ou à la formation de corps de l'armée territoriale; les 4 classes les plus jeunes sont appelées, en temps de paix, deux fois aux exercices de 6 semaines (annuellement 100 000 h. font ces exercices). Les hommes qui lors du recrutement ont été affranchis du service dans l'armée permanente, forment le 2e ban de l'armée territoriale, lequel n'est exclusivement employé qu'à la formation des troupes territoriales. Pour les Cosaques, le service militaire commence à l'âge de 18 ans accomplis et comprend 8 ans d'instruction préparatoire dans le village natal, 4 ans de service actif dans le 1er ban, 4 ans dans le 2ème ban (les hommes de ce ban sont appelés tous les ans aux exercices de 3 semaines), 4 ans dans le 3ème ban (qui oblige à faire une fois les exercices de 3 semaines) et 5 ans dans la catégorie de dépôt qui ne sert qu'à compléter les forces armées en temps de guerre. En outre, tous les Cosaques valides, sans aucune limite d'âge, appartiennent aux troupes de défense nationale, lesquelles ne peuvent être appelées aux armes que par l'Empereur dans des circonstances exceptionnelles. Le clergé chrétien est entièrement exempté du service; les médecins, les pharmaciens, les vétérinaires, les instituteurs ainsi que les artistes faisant leurs études aux frais de l'État à l'étranger, n'en sont exemptés qu'en temps de paix. Les indigènes du Caucase capables de porter les armes, qui professent le mahométisme, sont libérés du service personnel, contre le paiement d'une taxe militaire. Pour ceux qui prouvent un certain degré d'instruction, la durée du service est diminuée proportionnellement. Le contingent annuel des recrues était en 1901 de 308 500 hommes y compris les hommes pour la flotte et le corps des douaniers de frontière, en outre 16 500 hommes indigènes du Caucase, 7 000 volontaires 1 000 Finnois. — V. l'édition de 1890, p. 969.

Organisation de l'armée de l'Europe et du Caucase en temps de paix.

La Russie d'Europe (avec la Finlande et la Caucase) est divisée en 9 circonscriptions milit., auxquelles s'ajoute comme 10e le district des

Cosaques du Don (v. les notices personnelles). Ces divisions doivent servir de cadres pour les armées à former en temps de guerre dans les régions occidentales. 25 corps d'armée (le corps de la garde, le corps des grenad., les I—XXIe corps, le Ier et IIe du Caucase) qui, d'ordinaire, comprennent chacun 3 div. d'inf., 3 brig. d'art. de camp. et 1 div. de cav. avec 1 sect. d'art. à chev. (2 batt.); de plus 3 corps de cav. (à 3 div.) et 1 div. de cosaques en dehors des formations de corps. Font exception de cette règle: en fait d'inf.: le corps de la garde et le corps des grenad. comptant chacun 3 div. d'inf. et 3 brig. d'art.; en fait de cav.: le corps de la garde comptant 3 div. de cav. et 1 brig. d'art. à chev. et le Ier corps d'armée du Caucase comptant 3 div. de cav.; le XVIIe et le XVIIIe corps d'armée n'ont, chacun, qu'une seule brig. de cav., le VIIIe corps d'armée un seul rég. de cosaques, les Ier, IVe, XIIIe, XVIIIe, XXe et XXIe corps n'ont pas de cav. Il y a donc en Europe et au Caucase en fait de troupes actives comprises dans les formations de corps: 52 div. d'inf., 23 div. et 2 brig. de cav., 52 brig. d'art. de camp., 1 brig. d'art. à chev. En dehors des formations de corps il existe 10 brig. de tirailleurs (garde, no 1—6, 3 du Caucase, 1 de Finlande), 1 brig. de Kouban-Plastoun, 20 brig. d'inf. de rés. (dont en 1900 8 comprises dans les formations de corps), 7 brig. d'art. de rés. et 3 brig. d'art. de renfort, 7 brig. de sapeurs et 1 brig. de chemin de fer.

Les détails se présentent comme suit:

Infanterie. Inf. de camp.: 13 rég. de la gde, 16 rég. de grenadiers et 181 rég. d'inf., chaque rég. de 4 bat. (à 4 comp.); 4 bat. de tirail. de la garde (dont 1 finnois<sup>1)</sup>), 24 rég. de tirail. (dont 4 de Finlande<sup>1)</sup>), chaque rég. de 3 bat., 16 bat. de tirail. (8 finnois, 8 du Caucase), 6 bat. du Kouban et du Plastoun; total: 910 bat. — Inf. de rés.: 6 brig. (nos 46—48, 50, et au Caucase 65 et 66) à 4 rég. à 2 bat. (à 4 comp.), 14 brig. (nos 51—62, et au Caucase 63 et 64) à 4 bat. (à 5 comp.), 4 bat. de rés. séparés (dont 2 au Caucase) à 5 comp.; total: 108 bat. de rés. — Inf. de forteresse: 17 rég. (16, dont 1 du Caucase, de 3 bat., 1 de 4 bat.) et 13 bat. séparés; chaque bat. de 5 comp.; total 49 bat. d'inf. de forteresse. — 1 bat.-école de sous-off., 1 comp. de tir. de l'école de tir. d'off. — Total gén.: 1068 bat. d'inf. — Armement de l'infanterie: Fusil à répétition 1891 (cal. 7,62 mm = 3 lignes, ce qui lui donne le nom de „fusil de 3 lignes“, magasin de 5 cartouches.)

Cavalerie (chaque rég. à l'ordinaire de 6 esc. ou sotnies). Garde: 4 rég. de cuirass. (à 4 esc.), 2 rég. de drag., 2 rég. d'uhl., 2 rég. de huss., 2 rég. de cos. du Don (à 4 sotnies en paix et 6 sotnies en guerre), 1 sotnia de cos. de l'Oural, 4 sotnies du convoi imp., 1 esc. de gend. de camp., 1 esc. de l'école de cav. d'off.; total: 67 esc. — Ligne et cosaques: 54 rég. de drag., 1 rég. de drag. finnois<sup>1)</sup>, 35 rég. de cos. (17 du Don, 9 du Kouban, 4 du Terek, 3 d'Orenbourg, 2 de l'Oural), 1 rég. de cav. du Daghestan, 1 demi-rég. ossète (2 sotn.), 1 demi-rég. de Koym (2 sotn.), 1 demi-rég. du Kouban (2 sotn.), 6 sotnies du Don, 2 sotnies d'Orenbourg, 1 sotn.-école de l'Oural, 2 sotnies de cos. de l'Astrakhan, 6 esc. de gend. de camp.; total 569 esc. — Total gén.: 636 esc. de cav. — Armement: Fusil de dragons de 3 lignes et sabre; dans quelques rég. de cos. les hommes du premier rang portent aussi la lance. — Pour le dressage des remontes en temps de paix et comme troupe de renfort en temps de guerre il y a 21 cadres de cav. de renfort (9 brig. de cav. de renfort) avec 64 sect. pour les 64 rég. act. (10 de la garde et 54 de la ligne).

<sup>1)</sup> Les troupes „finnoises“ se recrutent en Finlande, les troupes „de Finlande“ en Russie; toutes les deux sont en garnison en Finlande.

Artillerie de campagne. Art. montée: 52 brig. d'art. (3 de la gde, 4 de gren., 45 d'armée) à 7 batt. en moyen (3 brig. à 9 batt., 21 à 8 batt., 25 à 6 batt., 4 brig. du Caucase à 7 batt.), 8 sect. de tir. d'art. (1re—6e du Caucase) de 3 batt., 1 sect. de tir. de la garde de 2 batt., 1 rég. d'art. de Finlande de 4 batt., 1 batt. de l'école d'off. d'art.; total: 389 batt. montées. — Art. de mortier: 24 batt. en 7 rég. (5 rég. à 4 batt., 2 à 3 batt.). — Art. à cheval: 1 brig. d'art. à chev. de la garde à 5 batt. (dont 1 batt. de cosaques du Don), 23 batt. à chev., 1 batt. à chev. de la garde, 9 batt. de cosaques (7 du Don, 2 d'Orenb.), dont 20 batt. sont réunies en 15 sections à chev. (nos 1—12, 14, 1re du Don, 1re d'Orenb.), tandis que la 3e batt. de la garde, la 20e et la 22e batt. sont restées séparées; 1 sect. d'art. de montagne à chev. de 2 batt., 1 batt. de l'école de tir. d'off. d'art., et au Caucase 4 batt. de cos. du Kouban, 2 du Térék; total: 47 batt. à chev. — Art. de sortie: 5 batt. — Art. de rés.: 7 brig. (nos 1—6, 1 du Caucase), dont 2 à 6, 3 à 5, celle du Caucase à 7 batt., 1 batt. de dépôt de rés.; total: 41 batt. de rés. — Art. de renfort: 3 brig. à 3 batt., 5 batt. montées séparées (dont 1 de la gde, 1 du Caucase), 1 batt. à chev.; total: 15 batt. de renfort. — Total général de l'art. de camp.: 521 batt. — Canons<sup>2)</sup>: construction de 1877, gros calibre 10,67 cm., petit calibre 8,7 cm.; art. à chev.: 8,7 cm., de montagne: 6,55 cm., mortier de camp.: 15,24 cm; 8 batt. à tir rapide à 4 canons-machines montées pour la Sibérie sont en formation. En 1901 on a organisé 5 comp. d'inf. (état temporaire) pour le service des canons-machines.

Artillerie de forteresse. 4 bat. d'art. de siège (= 13 comp.), 52 bat. d'art. de forteresse (1 à 5, 49 à 4, 2 à 3 comp.) et 4 comp. séparées. Total: 224 comp. d'art. de fort.; de plus 8 parcs d'art. de siège (1 du Caucase). — Parcs d'art.: volants: 52 (pour les 52 brig. d'art.), 7 parcs de tir., 7 parcs de mortier, 1 parc de montagne, 1 parc de tir. de Finlande. Parcs d'art. de rés.: 7. Total: 75 parcs de munition.

Troupes du génie: 25 bat. de sap. (1 de la gde, 1 de gren., 21 d'armée, 2 du Caucase) à 4 comp., celui de la gde de 5 comp.), le bat. à 3 (celui de la gde à 4) comp. de sapeurs et 1 comp. de télégr.; 2 bat. de sap. de rés. à 3 comp.; 8 bat. de pont. à 2 comp.; 4 bat. de chemin de fer (1 à 4 comp., 3 à 5 comp.); 7 parcs du génie de camp. (= 25 sect. de corps); 1 école électrotechnique (1 comp.), 1 parc-école d'aéronautes; 11 comp. de sap. de forteresse, 4 commandements; 8 comp. de torp. de forteresse, 2 comp. de torp. de fleuve, 6 sections de télégr. de forteresse, 6 stations de pigeons messagers, 7 sections d'aéronautes de forteresse. — Total gén.: 164 comp. du génie.

Train des équipages: 6 bat. de dépôt, dont 5 à 4 comp., 1 du Caucase à 2 comp.; total 22 comp.

#### Troupes d'Asie en temps de paix.

La Russie d'Asie comprend 3 circonscriptions militaires, le Turkestan, la Sibérie et l'Amour. Les troupes de la circonscription du Turkestan sont divisées en 2 corps d'armée du Turkestan, les troupes de Sibérie en 2 corps d'armée de Sibérie<sup>3)</sup>.

Circonscrip. milit. du Turkestan: 8 brig. de tirailleurs du Turkestan à 4 bat. (20 bat. du Turkestan, 8 de la Transcaspie, 5 de la Sibérie occident.), 2 brig. d'inf. de rés. du Turkestan à 4 bat. (en temps de guerre: 20 bat.). —

<sup>1)</sup> Par oukase du mois de juillet 1901 a été ordonnée l'introduction d'un canon à tir rapide pour toute l'artillerie de campagne. — <sup>2)</sup> L'organisation des 2 corps de Sibérie n'est pas encore terminée.



4 brig. de cosaques (2 du Turkestan, 1 de la Transcaspie, 1 de la Sibérie occident.) avec 4 rég. de cos. (2 du Kouban, 2 de la Sibérie) à 6 sotn., 5 rég. de cos. (3 d'Orenbourg, 1 de l'Oural, 1 de Sémiratchensk) à 4 sotn., 2 sotn. de cos. d'Astrakhan, le demi-rég. irrég. turkmène (3 sotnies). — 2 brig. d'art. du Turkestan (total 9 batt. montées, 2 de mont., 1 de mortier = 12 batt.), 1 sect. d'art. de la Sibérie occident. (2 batt. montées), 1 batt. à chev. du Turkestan, 2 batt. de cos. (1 du Kouban, 1 d'Orenbourg). — 2 bat. d'art. de forteresse (1 à 4, 1 à 8 comp.). — 2 bat. de sap. (1 du Turkestan de 2 comp. de sap. et 1 comp. de télégr., 1 de la Transcaspie de 2 comp. de sap. et 1 comp. de télégr.), 1 comp. de sap. de la Sibérie occident.; 1 brig. de chemin de fer du Turkestan à 2 bat. à 8 comp. — Total: 41 bat., 48 sotnies, 17 batt., 7 comp. d'art. de forteresse, 20 comp. du génie.

Circonscr. milit. de Sibérie: 1 bat. de tirailleurs de la Sibérie occid., 2 brig. de rés. à 4 bat. à 5 comp. (en temps de guerre: 85 bat.). — 1 rég. de cos. de Sibérie, 2 sotn. de cos. — 1 sect. d'art. de rés. de Sibérie à 2 batt. montées, 2 sotn. de cos. — Total: 8 bat., 8 sotn., 2 batt.

Circonscr. milit. de l'Amour<sup>1)</sup>: 6 brig. de tir. de la Sibérie orient. à 4 rég. (nos 1-24) à 2 bat.; 1 brig. de rés. à 4 bat. (en guerre 10 bat.); 2 rég. d'inf. de forteresse (à 3 bat.), 1 bat. d'inf. de forteresse. — 1 brig. de cav. de l'Oussouri (1 rég. de drag. des côtes à 6 esc., 2 rég. de cos. de Transbaicalie à 6 sotn., 1 sotn. de cos. de l'Oussouri); 4 rég. de cos. de Transbaicalie, 1 rég. de cos. de l'Amour. — 2 brig. d'art. de la Sibérie orient. (= 8 batt. montées, 2 de mont., 2 de mortier = 12 batt.); 1 sect. d'art. de Transbaicalie de 2 batt.; 2 batt. de cos. de Transbaicalie. — 2 bat. d'art. de forteresse à 4 comp., 7 comp., 1 commandement. — 2 parcs vol. d'art. de la Sibérie orient. — 2 bat. de sap. de la Sibérie orient., 1 bat. de chemin de fer de l'Oussouri à 8 comp., 2 comp. de sap. de forteresse, 2 sect. de télégr. de forteresse. — 1 comp. du train de l'Oussouri mérid.

De ces troupes sont stationnées dans la région de Kouantoung (Port-Arthur): la 3e brig. de tirailleurs de la Sibérie orient. (8 bat.), 1 rég. d'inf. de forteresse de 4 bat., 1 comp. à mitrailleuses, 1 rég. de cos. de 6 sotn., la sect. de tir. d'art. de la Sibérie orient. à 3 batt., 2 bat. d'art. de forteresse (8 comp.).

## Effectif total de l'armée russe:

|                         | bat.        | esc.       | batt.      | comp. d'art. de fort. | comp. du génie |
|-------------------------|-------------|------------|------------|-----------------------|----------------|
| En Europe et au Caucase | 1068        | 636        | 521        | 224                   | 164            |
| En Asie . . . . .       | 109         | 93         | 88         | 22                    | 31             |
| <b>Total</b>            | <b>1177</b> | <b>729</b> | <b>559</b> | <b>246</b>            | <b>195</b>     |

Il s'évalue à plus de 40000 off. et plus de 900000 h. (sans les douaniers et les troupes navales).

Le corps des douaniers de frontière (subordonné en temps de paix au min. des fin.) a une organisation militaire et comprend 31 brig. d'effectifs différents et 2 dét. séparés dans 7 districts (dont l'un avec 2 brig. en Turkestan); total: environ 1000 off. et 80000 h., réunis, en temps de guerre, en comp., sotn., rég. d'inf. et de cav.

Le recrutement de l'armée se fait dans 24 districts de brigade locaux (dont 4 en Asie) comprenant 563 administrations de chefs de troupes

<sup>1)</sup> Ces troupes sont, en partie, en formation ou en réorganisation.

## Flotte de la mer Noire.

| Bâtiments.                                                      | Ton-<br>neaux. | Chevaux<br>ind. | Ca-<br>non. | Tubes<br>lance-<br>torp. |
|-----------------------------------------------------------------|----------------|-----------------|-------------|--------------------------|
| 8 cuirassés d'escadre <sup>1)</sup> . . . . .                   | 82518          | 81138           | 263         | 49                       |
| 2 cuir. garde-côtes 1873 (Novgorod, V.-am.<br>Popoff) . . . . . | 6221           | 5066            | 16          | —                        |
| 1 croiseur de 1 <sup>re</sup> cl. 1879 (Pamiat Merkuria)        | 2997           | 3004            | 18          | 5                        |
| 1 croiseur de 2 <sup>e</sup> cl. (Viestnik 80) . . . . .        | 1854           | 1268            | 8           | 2                        |
| 6 canonnières 1887 <sup>2)</sup> . . . . .                      | 7375           | 9365            | 60          | 12                       |
| 3 croiseurs torpill. 1889—98 <sup>3)</sup> . . . . .            | 1540           | 9341            | 28          | 8                        |
| 25 bat. torp. de 1 <sup>re</sup> cl. 1882—98 . . . . .          | 2646           | 32998           | 35          | 67                       |
| 11 bateaux torp. de 2 <sup>e</sup> cl. . . . .                  | 240            | 2200            | —           | 10                       |
| 3 navires-écoles . . . . .                                      | 15740          | 8272            | 10          | 2                        |
| 2 vapeurs . . . . .                                             | 1700           | 250             | 4           | —                        |
| 8 transports . . . . .                                          | 6979           | 5928            | 32          | —                        |
| 70 bâtiments . . . . .                                          | 129290         | 158818          | 471         | 156                      |

En outre: 3 vapeurs pour le service des ports, 14 vapeurs de la flotte volontaire (11874 t., 65433 chev. ind.). — En construction: 1 cuirassé d'escadre (12600 t.), 2 croiseurs (Otchagow, Kagoul), 6 contre-torpilleurs, 4 transports, 3 vapeurs de la flotte volontaire.

## Flottille de Sibéria.

| Bâtiments.                                            | Ton-<br>neaux. | Chevaux<br>ind. | Ca-<br>non. | Tubes<br>lance-<br>torp. |
|-------------------------------------------------------|----------------|-----------------|-------------|--------------------------|
| 1 croiseur de 2 <sup>e</sup> rang (Sabiaka) . . . . . | 1286           | 1900            | 17          | —                        |
| 4 canonnières <sup>4)</sup> . . . . .                 | 4741           | 5277            | 52          | 2                        |
| 2 croiseurs-torp. 1894 (Vsadnik, Gaidamak)            | 804            | 6449            | 18          | 4                        |
| 11 contre-torpilleurs <sup>5)</sup> . . . . .         | 3550           | 61000           | 66          | 28                       |
| 15 bateaux torp. de 1 <sup>re</sup> cl. . . . .       | 1423           | 18848           | 24          | 28                       |
| 8 bateaux torp. de 2 <sup>e</sup> cl. . . . .         | 300            | 1760            | 8           | —                        |
| 2 vapeurs 1893—96 . . . . .                           | 2258           | 8927            | 4           | —                        |
| 5 transports . . . . .                                | 3905           | 2372            | —           | —                        |
| 48 bâtiments . . . . .                                | 18097          | 100831          | 189         | 62                       |

En construction: 4 bat. torp. (chacun de 120 t., 1000 chev. ind.), 2 canons, 3 torp.); pour le service sur le Yénisseï: 1 vapeur à hélice et 1 voilier d'acier.

## Flotte de la mer Caspienne.

2 canonnières 1866 (623 t., 222 chev. ind., 3 can.), 5 vapeurs à roues (1850 t., 1876 chev. ind., 10 can.), 1 vapeur pour le service des ports (506 t., 126 chev. ind., 2 canons).

<sup>1)</sup> Ecaterina II, Sinope, Tchasma 87, Dvsnadsat Apostolof 90, Georgy Pobledonosov 92, Tri Sviatiteli 93, Rostislav 96, Knias Potemkine 00. — <sup>2)</sup> Donets, Koubanets, Saporochets, Tchernomerets, Toretz, Ouralst. — <sup>3)</sup> Capitain Saaken, Kasarski, Griden. — <sup>4)</sup> Bobr, Sivoutch 85, Korjets, Mandchour 86. — <sup>5)</sup> . . . . .

## Stationnement des navires de guerre 1900.

| Station.             | Cuirassés                                |                       | Croiseurs                           |                              | Canonnières.    | Gibasses | Vais. | Torpilleurs |
|----------------------|------------------------------------------|-----------------------|-------------------------------------|------------------------------|-----------------|----------|-------|-------------|
|                      | de 1 <sup>re</sup> cl.                   | de 2 <sup>e</sup> cl. | de 1 <sup>re</sup> cl.              | de 2 <sup>e</sup> cl.        |                 |          |       |             |
| Baltique . . .       | 2<br>(Nicolas I <sup>er</sup> , Poltava) | 8 <sup>1)</sup>       | —                                   | 8 <sup>2)</sup>              | 7 <sup>3)</sup> | 8        |       | 4           |
| Atlantique . . .     | —                                        | —                     | 1<br>(Guernog (Dygit), Edinburgsky) | 1                            | —               | —        | —     | —           |
| Méditerranée . . .   | 1<br>(Emp. Alexandre II)                 | 1                     | —                                   | —                            | —               | 2        | —     | —           |
| Extrême-Orient . . . | 3 <sup>4)</sup>                          | —                     | 7 <sup>5)</sup>                     | 2<br>(Zabinka, Rossolnitsky) | 4 <sup>6)</sup> | 2        | —     | 4           |
| Mer Noire . . .      | 5 <sup>7)</sup>                          | —                     | —                                   | 1<br>(Vostok)                | 2 <sup>8)</sup> | 2        | —     | 4           |
| Mer Blanche . . .    | —                                        | —                     | —                                   | —                            | —               | —        | —     | —           |

## Personnel de la marine 1900

1 amiral-gén., 11 amiraux, 28 v.-am. 26 v.-am. 40 v.-am. de 2<sup>e</sup> cl., 100 capit. de frég., 658 lie. de vais., 220 lie. de 2<sup>e</sup> cl., 140 lie. de 3<sup>e</sup> cl., 180 lie. de 4<sup>e</sup> cl., 805 mécaniciens, 320 médecins; armée de marine, 10000 hommes.

1) Am. Ouchakow, Seniavin, Apperina, Soudovnikoff, Krenl. — 2) Rinda, Asia, Africa. — 3) Groza, Grad. — 4) Petropavlovsk, Renski, Rosnitsa, Rurik, Dmitry Donskoy, Am. Kourakoff, mach. — 5) Mandchour, Corsets, Pobiedonosets, Tri Sviatitsa, Sinop. — 6) Porogets, Terets, Koubanets.

## P. S. S. S. S.

Grand-duché, réuni à l'Empire le 3 mars 1900. L'organisation politique du Grand-duché est basée sur la Constitution de 1773 et 1786, amendée par le décret de l'empereur Alexandre II, Alexandre III et Nicolas II le 14 mai 1881 et du 6 novembre 1894. Représentation par le Gouvenement général et noblesse, clergé, villes, paysans.

## Gouvernement général

Gouv. gén. et comm. en chef des provinces de Bobrskow, gén. Gouv. et aide de camp général. Adjoint: N. Obysow, lieut.-gén. — Chef d'état-major: N. Obysow.

## Flotte de la mer Noire.

| Bâtiments.                                                      | Ton-<br>neaux. | Chevaux<br>ind. | Ca-<br>non. | Tubes<br>lance-<br>torp. |
|-----------------------------------------------------------------|----------------|-----------------|-------------|--------------------------|
| 8 cuirassés d'escadre <sup>1)</sup> . . . . .                   | 82518          | 81128           | 262         | 49                       |
| 2 cuir. garde-côtes 1873 (Novgorod, V.-am.<br>Popoff) . . . . . | 6221           | 5066            | 16          | —                        |
| 1 croiseur de 1 <sup>re</sup> cl. 1879 (Pamiat Merkuria)        | 3997           | 5004            | 18          | 5                        |
| 1 croiseur de 2 <sup>e</sup> cl. (Viestnik 80) . . . . .        | 1854           | 1268            | 8           | 2                        |
| 6 canonnières 1887 <sup>2)</sup> . . . . .                      | 7875           | 9365            | 60          | 12                       |
| 3 croiseurs torpill. 1889—93 <sup>3)</sup> . . . . .            | 1540           | 9341            | 28          | 8                        |
| 25 bat. torp. de 1 <sup>re</sup> cl. 1883—88 . . . . .          | 2646           | 32998           | 35          | 67                       |
| 11 bateaux torp. de 2 <sup>e</sup> cl. . . . .                  | 240            | 3200            | —           | 10                       |
| 8 navires-écoles . . . . .                                      | 15740          | 8272            | 10          | 2                        |
| 2 vapeurs . . . . .                                             | 1700           | 250             | 4           | —                        |
| 8 transports . . . . .                                          | 6979           | 5926            | 33          | —                        |
| 70 bâtiments . . . . .                                          | 129290         | 158818          | 471         | 155                      |

En outre: 3 vapeurs pour le service des ports, 14 vapeurs de la flotte volontaire (118674 t., 66438 chev. ind.). — En construction: 1 cuirassé d'escadre (12600 t.), 2 croiseurs (Otchagow, Kagoul), 6 contre-torpilleurs, 4 transports, 3 vapeurs de la flotte volontaire.

## Flottille de Sibérie.

| Bâtiments.                                            | Ton-<br>neaux. | Chevaux<br>ind. | Ca-<br>non. | Tubes<br>lance-<br>torp. |
|-------------------------------------------------------|----------------|-----------------|-------------|--------------------------|
| 1 croiseur de 2 <sup>e</sup> rang (Sablaka) . . . . . | 1226           | 1300            | 17          | —                        |
| 4 canonnières <sup>4)</sup> . . . . .                 | 4741           | 5277            | 52          | 2                        |
| 2 croiseurs-torp. 1894 (Vsadnik, Gaidamak)            | 804            | 6449            | 18          | 4                        |
| 11 contre-torpilleurs <sup>5)</sup> . . . . .         | 8550           | 61000           | 66          | 28                       |
| 16 bateaux torp. de 1 <sup>re</sup> cl. . . . .       | 1423           | 18846           | 24          | 28                       |
| 8 bateaux torp. de 2 <sup>e</sup> cl. . . . .         | 200            | 1760            | 8           | —                        |
| 2 vapeurs 1893—96 . . . . .                           | 2228           | 3927            | 4           | —                        |
| 5 transports . . . . .                                | 3905           | 2372            | —           | —                        |
| 48 bâtiments . . . . .                                | 18097          | 100831          | 189         | 62                       |

En construction: 4 bat. torp. (chacun de 120 t., 1000 chev. ind., 2 canons, 3 torp.); pour le service sur le Yénisséï: 1 vapeur à hélice et 1 voilier d'acier.

## Flotte de la mer Caspienne.

2 canonnières 1866 (623 t., 222 chev. ind., 3 can.), 5 vapeurs à roues (1850 t., 1676 chev. ind., 10 can.), 1 vapeur pour le service des ports (506 t., 126 chev. ind., 3 canons).

<sup>1)</sup> Ecaterina II, Sinope, Tchessma 87, Dvénadaat Apostolof 90, Georgy Pobledonosov 92, Tri Sviatitella 93, Rostislav 96, Kniaz Potemkine 60. — <sup>2)</sup> Donets, Koubanets, Saporojets, Tchernomoretz, Teretz, Ouralets. — <sup>3)</sup> Capitain Saouen, Kasarski, Griden. — <sup>4)</sup> Bobr, Sivoutch 85, Korjets, Mandchour 86. — <sup>5)</sup> . . . .

## Stationnement des navires de guerre 1900.

| Station.         | Cuirassés                   |                 | Croiseurs                  |                           | Canonnières.      | Chasse-torp.              | P. C. S. | Transp.      |
|------------------|-----------------------------|-----------------|----------------------------|---------------------------|-------------------|---------------------------|----------|--------------|
|                  | de 1re cl.                  | de 2e cl.       | de 1re cl.                 | de 2e cl.                 |                   |                           |          |              |
| Baltique . .     | 2<br>(Nicolas Ier, Poltava) | 8 <sup>1)</sup> | —                          | 3 <sup>2)</sup>           | 7 <sup>3)</sup>   | 8                         | 45       | 4            |
| Atlantique .     | —                           | —               | 1<br>(Guersog Edinburgsky) | 1<br>(Dgigit)             | —                 | —                         | —        | —            |
| Méditerranée     | 1<br>(Emp. Alexandre II)    | 1               | —                          | —                         | 1<br>(Zaporogets) | 2                         | 2        | —            |
| Extrême-Orient . | 3 <sup>4)</sup>             | —               | 7 <sup>5)</sup>            | 2<br>(Zabianka, Baboinik) | 6 <sup>6)</sup>   | 2<br>(Vasodnik, Galdamak) | 20       | 3            |
| Mer Noire .      | 5 <sup>7)</sup>             | —               | —                          | 1<br>(Veanik)             | 3 <sup>8)</sup>   | 3                         | 37       | 5            |
| Mer Blanche      | —                           | —               | —                          | —                         | —                 | —                         | —        | 1<br>(Bakan) |

## Personnel de la marine 1898.

1 amiral-gén., 11 amiraux, 22 v.-am., 33 c.-am., 89 capits de vaiss., 212 capits de fréq., 658 lts de vaiss., 220 sous-lts = 1241 officiers; 85 archit. nav., 305 mécaniciens, 320 médecins; sous-off. matelots, etc. = 45880 h.

<sup>1)</sup> Am. Ouchakow, Seniavin, Apraxine, Lazarev, Greig, Pervenets, Netronjmenia, Kreml. — <sup>2)</sup> Binda, Asia, Africa. — <sup>3)</sup> Khrabri, Dojd, Snieg, Toutcha, Yersch, Gross, Grad. — <sup>4)</sup> Petropavlovsk, Sissoi Veliky, Navarin. — <sup>5)</sup> Pamiat-Azowa, Rossia, Rurik, Dmitry Donskoy, Am. Kornilow, Am. Nakhimow, Vladimir Monomach. — <sup>6)</sup> Mandchour, Coréets, Otvachni, Gremiaschty, Sivoutch, Bobr. — <sup>7)</sup> Georgy Pobedonosov, Tri Sviatitelia, Sinope, Dvenadsat Apostolew, Ecaterina II. — <sup>8)</sup> Zaporogets, Terets, Koubanets.

## Finlande.

Grand-duché, réuni à l'Empire de Russie sous le même souverain depuis 1809. L'organisation politique du Grand-duché est celle d'une monarchie constitutionnelle. Constitution de 1773 et 1799, confirmée par le manifeste de l'empereur Alexandre Ier, en date du 27 mars 1809 et par les manifestes des empereurs Nicolas Ier, Alexandre II, Alexandre III et Nicolas II, du 24 déc. 1825, du 3 mars 1855, du 14 mars 1881 et du 6 novembre 1894. Représentation nationale par 4 États (chevalerie et noblesse, clergé, villes, paysans). — Pavillon: Blanc, Bleu, Rouge.

## Gouvernement général.

Gouv. gén. et comm. en chef des troupes de la circonscri. de Finlande: N. Bobrskow, gén. d'inf. et aide de camp gén., mbre du cons. de l'empire; Adjoint: N. Chypow, lt.-gén. — Chef d'état-major: Rodstanko, maj.-gén.;

**Chef de l'art.**: *Levanovsky*, lt.-gén.; **Chef du génie**: *Soukine*, maj.-gén. — **Dir. de la chancellerie**: *F. Seyn*, col.  
**Ministre-secrétaire d'État à St-Petersbourg**: *V. de Plehwe*, cons. privé act. — **Adjoint**: *C. A. etc Armfelt*, maître de la cour. — **Chef de la chancellerie**: *E. Oerstroem*.

#### Sénat.

**Prés.**: le gouv. gén. — **Département administr.** **VPrés.**: *C. Linder*, veneur de la cour en fonct. — **Chefs de section. Section civile**: *E. Boehm*; **Finances**: le Dr. *E. R. Neovius*; **Commerce et industrie**: *D. W. Aberman*; **Comptabilité**: *G. E. Fellman*; **Section milit.**: *M. L. de Blom*, maj.-gén.; **Cultes etc.**: le Dr. *A. Genets*; **Agriculture**: *V. Spärs*, cons. privé; **Communications**: *O. Bergdom*; **Justice**: *W. Eneberg*; **Sénateurs sans portefeuille**: . . . — **Département de la just. et tribunal sup.** **VPrés.**: *K. A. af Nyborg*; **Sénateurs**: *J. G. Sohlman*, *H. G. Borentius*, *E. Forsman*, *A. Kumlin*, *E. F. Andersin*, *M. Hornborg*, *V. Gumnerus*, *V. E. Lütjebld*; **Procureur**: *J. M. E. Johnson*.

#### Autres autorités centrales.

**Administration médicale. Dir. gén.**: *F. Saltsman*, cons. d'État. — **Banque de Finlande. Prés.**: *Th. Wegelius*. — **Comptoir d'État (caisse gén.)**. **Prés.**: *G. Geitlin*. — **Dir. gén. Postes**: *K. H. Lagerborg* — **Douanes**: *B. Winter*, cons. d'État. — **Triangulation**: *J. Sjölin*. — **Forêts**: *C. E. bar. Wrede*. — **Édifices publ.**: *O. S. bar. Gripenberg*. — **Pilotage et phares**: *N. Sjöman*, maj.-gén. — **Voies et canaux**: *A. Nyberg*, cons. privé. — **Agriculture**: *N. Grotenfelt*. — **Industrie**: *A. F. Tigerstedt*. — **Prisons**: *A. Gripenberg*. — **Cour gén. de révision. Prés.**: *A. Ekestubbe*, cons. d'État — **Presse. Prés.**: *A. etc Cronhjelm*. — **Chemins de fer. Dir. gén.**: *G. Strömberg*, cons. d'État act. — **Bureau central de statist.** **Dir.**: *A. Boxström*, cons. d'État. — **Écoles. Dir. supér.**: le Dr. *L. L. Lindelöf*, cons. d'État act.

#### Autorités provinciales.

**Gouverneurs. Åbo-Björneborg**: *W. de Kraemer*, maj.-gén. — **Nyland [Helsingfors]**: *Kaigorodow*, maj.-gén. — **Kuopio**: *E. G. Krogius*. — **St-Michel**: *L. Munk*, cons. d'État act. — **Tawastehus**: *Suertchokow*, lt.-gén. — **Uleåborg, ch. des fonct.**: *K. G. E. E. Furuhjelm*, col. — **Viborg**: *Bechenberg*, maj.-gén. — **Wasa**: *Fr. Björnberg*.  
**Présidents des Hautes-cours de justice. Åbo**: *E. Streng*. — **Viborg**: *E. Forsman*. — **Wasa**: *N. J. Fellman*. — **Haute cour de justice milit. à Helsingfors**: *R. de Willebrand*, maj.-gén.

**Évêques. Åbo**: *G. Johansson*, archev.; **Borgå, Nyslott, Uleåborg.**  
**Université de Helsingfors. Chanc.**, ch. des fonct.: *de Plehwe*, secr. d'État, v. ci-dessus; **V-Chanc.**, ch. des fonct.: *Th. Rein*, cons. d'État act. — **Recteur**: *E. J. Hjelt*, prof.

#### Armées.

**Comm. en chef: le gouv. gén. (v. ci-dessus).** **Chef d'état-major**: *T. F. Blåfeldt*, col. — **Comm.**: *G. E. bar. Ramsay*, lt.-gén.; **Adjoint**: *F. G. Procopé*, maj.-gén.; **Chef d'état-major**: *M. Alfthan*, col. — **Intendant gén.**: . . .

#### Consuls &c. en Finlande.

\***Allemagne, Empire. Åbo**: *L. Schröder*, 90. — **Björneborg**: *E. E. Köhler*, 01. — **Helsingfors**: le Dr. *B. Graser*, 85, CG., et 1 VC.; *A. Goldbeck-Löwe*, 00. — **Nicolaistad (Wasa)**: *E. Trummer*, 98. — **Uleåborg**: *H. Hägg*, 88. — **Viborg**: *E. Rothe*, 92. — **VC. à Hangö (K. W. Korvman)**, 88), *Kotka (M. Sudek)*, 92), *Torneå (A. Jaukkuri)*, 98). — **Agts à Brahestad, Jakobstad, Mariehamn.**

- \*Amérique, États-Unis. VC. à Helsingfors (V. Ek). — Agt. à Abo, Viborg.  
 Argentine, Rép. Helsingfors: . . . . .  
 \*Autriche-Hongrie. Helsingfors: C. M. Otto.  
 Belgique. Helsingfors: A. Nummein 94. — VC. à Abo, Viborg. — Agt. à Uleåborg.  
 \*Brésil. VC. à Abo (T. Seth). — Helsingfors (V. Ek).  
 \*Danemark. Helsingfors: A. F. Wasenius, CG., et 1 VC. — VC. à Åbo, Björneborg, Borgå, Brahestad, Ekenäs, Fredrikshamn, Gamla-Karleby, Hangö, Kotka, Kristinestad, Lovisa, Mariehamn, Ny-Karleby, Nystad, Raumo, Uleåborg, Viborg, Wasa.  
 \*Équateur. Abo: T. Seth.  
 \*Espagne. Abo: T. Seth, 00. — Helsingfors: L. Krogius, C. hon. et 1 VC.: E. Sánchez y Martínez, 98. — VC. à Björneborg, Uleåborg, Viborg. — Agt. à Borgå, Brahestad, Fredrikshamn, Hangö, Kotka, Kristinestad, Lovisa, Nystad, Raumo, Tammerfors, Wasa.  
 \*France. Helsingfors: F. Pradère-Niquet, 00. — Agt. à Abo, Björneborg, Fredrikshamn et Kotka, Hangö, Uleåborg, Viborg.  
 \*Grande-Bretagne. Helsingfors: C. J. Cooke, 00, et 1 proc.: H. S. Proticous. — VC. à Abo (. . .), Björneborg, Fredrikshamn, Gamla-Karleby, Hangö, Kemi, Kotka, Lovisa, Uleåborg (B. Blunt), Viborg, Wasa (G. Buché). — Agt. à Borgå.  
 \*Grèce. Helsingfors: C. F. Maury.  
 \*Italie. Abo: T. Seth. — Helsingfors: G. Sundman.  
 \*Pays-Bas. Helsingfors: K. E. K. Stockmann, 01. — VC. à Abo, Björneborg, Fredrikshamn, Gamla-Karleby, Lovisa, Nicolaïstad (Wasa), Uleåborg, Viborg.  
 \*Portugal. Abo: T. Seth et 1 VC.: J. Dalberg. — VC. à Björneborg (O. Heine), Borgå (. . .), Hangö (G. Ekholm), Helsingfors (O. Seiden-schnur), Kotka et Fredrikshamn (K. Aladin), Kristinestad (G. Hyden), Knopio (B. Hallman), Lovisa (C. G. Belander), Raumo (A. Söderlund), Tammerfors (J. W. Blom), Uleåborg (J. Åström), Viborg (U. Mustonen, Wasa (L. Ceder).  
 \*Roumanie. Helsingfors: E. Evensen 98.  
 \*Suède et Norvège. Helsingfors: C. M. G., cte Björnstjerna, chamb., CG., et 1 VC.: J. N. Carlander. — VC. à Abo, Björneborg, Borgå, Brahestad, Ekenäs, Fredrikshamn, Gamla-Karleby, Hangö, Jakobstad, Kotka, Kristinestad, Mariehamn, Nystad, Raumo, Tammerfors, Torneå, Uleåborg, Viborg, Wasa.

Notice statistique.  
 Superficie <sup>1)</sup> et population.

| Gouvernements.           | Kil. c. | Population au 31 déc. 1899. |          |          | Par kil. c. |
|--------------------------|---------|-----------------------------|----------|----------|-------------|
|                          |         | Du sexe                     |          | Total.   |             |
|                          |         | masculin.                   | féminin. |          |             |
| Åbo-Björneborg . . . . . | 24171   | 217009                      | 238165   | 440174   | 18          |
| Knopio . . . . .         | 42731   | 156864                      | 156175   | 311539   | 7           |
| Nyland . . . . .         | 11873   | 139621                      | 149405   | 289026   | 24          |
| St-Michel . . . . .      | 22841   | 93579                       | 94969    | 188548   | 8           |
| Tavastehus . . . . .     | 21585   | 146089                      | 149444   | 295533   | 14          |
| Uleåborg . . . . .       | 165644  | 139216                      | 138412   | 277628   | 1,7         |
| Viborg . . . . .         | 48056   | 205487                      | 208111   | 413598   | 10          |
| Wasa . . . . .           | 41712   | 226584                      | 230870   | 457154   | 11          |
| Total                    | 578612  | 1 822949                    | 1 850251 | 2 673200 | 7           |

<sup>1)</sup> La superficie contient 47829 kil. c. d'eaux internes.

Quités à la fin de 1899 : Evangéliques 2 625826, Orthodoxes-grecs 48812, Catholiques-romains 560.

Nationalité. Pour l'année 1899 on évalue les chiffres approximativement comme suit : 2 800100 Finnois, 362500 Suédois, 7500 Russes, 1900 Allemands, 1200 Lapons.

Population d'après la profession 1890.

|                              | Familles exerçant directement les professions. |          | Domestiques attachés à la personne. |         | Total général. |
|------------------------------|------------------------------------------------|----------|-------------------------------------|---------|----------------|
|                              | Hommes.                                        | Femmes.  | Hommes.                             | Femmes. |                |
| Professions libres . . . . . | 26487                                          | 29280    | 1888                                | 10541   | 68096          |
| Agriculture . . . . .        | 816235                                         | 818668   | 67438                               | 76857   | 1 779083       |
| Industrie . . . . .          | 96189                                          | 86242    | 2328                                | 5880    | 190599         |
| Commerce . . . . .           | 12790                                          | 11056    | 1420                                | 3966    | 29212          |
| Transports . . . . .         | 29112                                          | 19381    | 368                                 | 1555    | 50856          |
| Autres professions . . . . . | 48482                                          | 54724    | 45                                  | 498     | 103744         |
| Total                        | 1 029185                                       | 1 019126 | 73487                               | 99292   | 2 221090       |

Sans professions. Hommes : 68869, femmes : 90181, total : 159050.

Principales villes en 1899 : Helsingfors 88711, Åbo 36898, Tammerfors 34148, Viborg 25285, Uleåborg 16826, Nikolaïstad 14646, Björneborg 12417 hab.

Mouvement de la population.

| Année. | Ma-riages. | Nais-sances (morts-nés compris). | Morts-nés. | Excédant des nais-sances. | Immi-gration. | Émi-gration. |
|--------|------------|----------------------------------|------------|---------------------------|---------------|--------------|
| 1895   | 18266      | 84010                            | 46709      | 2227                      | 37801         | 59240        |
| 1896   | 19189      | 88884                            | 49289      | 2228                      | 34595         | 61515        |
| 1897   | 19913      | 84573                            | 47476      | 2245                      | 37097         | 67158        |
| 1898   | 20611      | 91518                            | 48108      | 2407                      | 43855         | 70789        |
| 1899   | 19639      | 90768                            | 53042      | 2410                      | 37226         | 77074        |

Finances.

Budget de l'année 1901. (En marcs ; 1 marc = 1 franc <sup>1)</sup>.)

| Recettes (br. = brutes, n. = nettes).                 |           |
|-------------------------------------------------------|-----------|
| Actifs de l'État . . . . .                            | 35 280164 |
| Terres domaniales et forêts . . . . .                 | 3 810000  |
| Chemins de fer (br.) . . . . .                        | 29 394000 |
| Canaux . . . . .                                      | 526000    |
| Intér. de fonds divers . . . . .                      | 1 551164  |
| Impôts directs . . . . .                              | 6 171500  |
| Impôt foncier . . . . .                               | 8581500   |
| Imp. sur quelques industries et le commerce . . . . . | 460000    |
| Cote personnelle . . . . .                            | 2 180000  |
| Impôts indirects . . . . .                            | 35 220000 |
| Douanes . . . . .                                     | 28 750000 |
| Acises (eau-de-vie, bière, cartes) . . . . .          | 6470000   |
| Timbre . . . . .                                      | 2 538500  |
| Postes (br.) . . . . .                                | 3 200000  |
| Phares (droits de tonnage) . . . . .                  | 900000    |
| Hôpitaux . . . . .                                    | 500000    |
| Des élèves des écoles . . . . .                       | 842600    |
| Assignations sur le fonds de réserve . . . . .        | 18 953356 |
| Banque de Finlande . . . . .                          | 898612    |
| Revenus divers et accidentels . . . . .               | 2 677900  |
| Total des recettes 106 682612                         |           |

<sup>1)</sup> Par la loi du 9 août 1877 l'étalon d'or a été adopté en Finlande.



## Dépenses.

|                                                    |           |                                      |            |
|----------------------------------------------------|-----------|--------------------------------------|------------|
| Fonds mis à la disposition de l'Empereur et gâ-duc | 226700    | Agriculture et arpentage             | 3 744289   |
| Diète                                              | 217913    | Commerce et industrie                | 2 767987   |
| Gouvernement                                       | 1 984652  | Archives et imprimerie de l'État     | 234200     |
| Justice et prisons                                 | 3 672414  | Pensions et dotations                | 2 906315   |
| Administration civile                              | 6 677247  | Dettes publiques                     | 4 971160   |
| Domaines, comptoir d'État etc.                     | 2 221809  | Construction des chemins de fer      | 12 570000  |
| Cultes, instruct. publ.                            | 9 452504  | Dépenses diverses et extraordinaires | 4 744547   |
| Révision de l'État, forêts de l'État etc.          | 1 233752  | Boni pour l'année 1902               | 3 107062   |
| Affaires militaires                                | 6 206396  |                                      |            |
| Communications                                     | 39 766922 | Total des dépenses                   | 106 688612 |

Les appointements du clergé, des juges de première instance et de quelques fonctionnaires civils proviennent de contributions livrées directement aux dites personnes sans être portées au budget-général.

## Dette publique au 1er janvier 1901.

(En marcs.)

|                                                                                                                         |            |
|-------------------------------------------------------------------------------------------------------------------------|------------|
| Dette contractée (1868) avec Erlanger & fils, à primes (575100 thalers)                                                 | 2 135059   |
| Dette contractée (1889) avec la banque de Finlande, S. Bleichröder à Berlin et autres à 3½% (30 682500 marcs allemands) | 37 738805  |
| Dette contractée (1896) avec la banque de Finlande, le Crédit Lyonnais et autres à 3½%                                  | 17 430000  |
| Dette contractée (1898) avec la banque de Finlande et autres à 3%                                                       | 54 145000  |
| Total des dettes                                                                                                        | 111 448864 |

## Commerce et communications.

Commerce en 1900. (En millions de marcs d'or.)

| Pays.            | Imp.  | Exp. | Pays.                | Imp.  | Exp.  |
|------------------|-------|------|----------------------|-------|-------|
| Russie           | 100,8 | 57,3 | Pays-Bas et Belgique | 6,8   | 15,4  |
| Suède et Norvège | 13,7  | 7,4  | Espagne              | 2,3   | 10,0  |
| Danemark         | 14,8  | 14,9 | Autres pays          | 3,4   | 0,7   |
| Allemagne        | 89,9  | 16,8 |                      |       |       |
| Grande-Bretagne  | 34,1  | 57,8 | Total 1900           | 270,8 | 197,7 |
| France           | 6,5   | 17,5 | " 1899               | 251,4 | 184,9 |

## Principaux articles de commerce.

| Importation.   | Articles chim., coul.    | 6,4   | Beurre <th>23,4</th>   | 23,4 |
|----------------|--------------------------|-------|------------------------|------|
| Céréales       | Objets en fer            | 5,3   | Papier et pâte du bois | 21,6 |
| Machines       | Tissus de coton          | 5,0   | Charbons               | 5,4  |
| Café           | Vin                      | 4,4   | Peaux et cuirs         | 4,7  |
| Minéraux       | Peaux                    | 4,4   | Tissus de coton        | 3,8  |
| Sucre          | Vêtements                | 3,6   | Objets en bois         | 3,4  |
| Coton          | Pétrole                  | 3,4   | Fer                    | 2,8  |
| Fer            | Bâtiments                | 3,3   | Poissons               | 2,5  |
| Tabac          | Chaussures de caoutchouc | 2,4   | Verreries              | 1,5  |
| Fils           | Exportation.             |       | Avoine                 | 1,1  |
| Viande et lard | Bois                     | 105,1 |                        |      |

## Mouvements des ports en 1900.

| Pavillon              | Chargés.    |                 | Sur leat.   |                 | Total.      |                 |
|-----------------------|-------------|-----------------|-------------|-----------------|-------------|-----------------|
|                       | Nav.        | Tonn.           | Nav.        | Tonn.           | Nav.        | Tonn.           |
| Finlandais . . . . .  | 8772        | 636114          | 2038        | 265893          | 5795        | 892007          |
| Russe . . . . .       | 322         | 51248           | 384         | 66286           | 706         | 117534          |
| Étranger . . . . .    | 756         | 270341          | 1181        | 738075          | 1937        | 1 008416        |
| <b>Total: Entrées</b> | <b>4850</b> | <b>957703</b>   | <b>3588</b> | <b>1 060254</b> | <b>8438</b> | <b>2 017957</b> |
| Finlandais . . . . .  | 5239        | 818798          | 662         | 88538           | 5901        | 907336          |
| Russe . . . . .       | 362         | 80903           | 355         | 48668           | 717         | 124771          |
| Étranger . . . . .    | 1792        | 907843          | 152         | 40638           | 1944        | 1 007981        |
| <b>Total: Sorties</b> | <b>7398</b> | <b>1 867044</b> | <b>1169</b> | <b>173044</b>   | <b>8562</b> | <b>2 040088</b> |

*Marine marchande.* Effectif au 1er janv. 1901: 2182 navires à voiles jaugeant 283677 tonn. et 287 vapeurs de 49372 tonn., total 2469 navires jaugeant 333049 tonn.

*Chemins de fer.* En janvier 1901 il y avait en exploitation 2650 kil.

*Postes.* Nombre des bureaux au 31 déc. 1900: 1016. Nombre des lettres et cartes postales arrivées 15 819186, des échantillons et imprimés arrivées 2 411850, des journaux 20 592186. Recettes 3379104, dépenses 2 839579 marcs.

## Armée 1901.

Les troupes finlandaises se composent de 1 bat. de tireurs de la garde (incorporé dans le corps de la garde) et de 1 rég. de dragons (r. Russie). — En fait de troupes russes se trouvent en garnison au grand-duché: 1 brig. de tireurs russes (8 bat.), 2 bat. d'inf. de forteresse, 4 batt., 13 comp. d'art. de forteresse, 2 comp. de torp. de forteresse et 1 comm. de sap. de forteresse, total 300 off., 9200 h.

## Boukharie.

Principauté (émir équivalant à prince). — Monarchie absolue fondée par les Usbees au 15e siècle, héréditaire dans la dynastie des Manghites depuis 1784. — Par le traité conclu avec la Russie le 12/24 sept. 1873, défendant l'entrée aux étrangers qui ne seraient pas munis d'un passeport russe, la Boukharie est réellement dépendante de la Russie. — Religion musulmane; Couleurs nationales (armes): . . .

## Emir régnant.

*Seïd-Abd-oul-Akhad* - Khan, Aïtse, né 25 schaban 1275 = 26 mars 1859, fils de Mozaffar-ed-din Khan, né . . . , † 12 nov. 1885, régna de 1861 à 1885; succ. à son père; gén. de cav. à la suite du rég. russe de cosaques du Térék.

Enfants: 1) *Pr. Saïd-Mir-Alim* - Khan, né 20 moharrem 1297 = 3 janv. 1880, beg de Karchi, héritier reconnu par la Russie; capit. de cav. à la suite du rég. russe de cosaques du Térék.

2) *Pr. Saïd-Mir-Obaïdoulah*, né 14 radjab 1300 = 21 mai 1883, † à Boukhara 10/28 mars 1901.

3) et 4) deux filles.

## Autorités centrales.

Premier ministre: *Djane-Mirza-Kouche-bégui*.

## Autorités provinciales.

Les principaux des nombreux districts administrés par des begs (beg = gou-

verneur) sont : Chaar, Hissar, Karchi ; chacun de ces districts est divisé en plusieurs circonscriptions (unions de communes), à la tête desquelles sont placés des amlakdars ; aux communes sont proposées des aksakals (barbes blanches).

Agent politique de Russie à Boukhara : W. J. Ignatiew, 95, cons. d'État act. ; Secr. et interprète : C. Ivanow, assess. de coll. ; Drogman : le bar. A. Tcherkassow, cons. hon.

#### Notice statistique.

*Superficie.* 905000 kilom. c.

*Population.* 1260000 habit. (6 par kilom. c.). — Boukhara, capitale environ 70000 hab.

*Armées 1900.* 10000 h. d'inf., 400 cavaliers et 600 artilleurs — total env. 11000 h. — Sur l'Amou-Daria 5 vapeurs russes, chacun de 580 chevaux.

#### Khiva.

Khanat. — État fondé par les Esbègs sur les ruines du royaume de Tamerlan en Asie centrale. Monarchie absolue, héréditaire dans la dynastie des Kungrad de la tribu des Esbègs fondée par Mohammed Rakhim 1809. Depuis le traité de paix conclu avec la Russie (par le gov. gén. de Turkestan Kaufmann) 25 août 1873 Khiva a renoncé au droit d'entrer en relation directe avec les souverains et les khans voisins. — Religion musulmane.

#### Khan.

Seïd Mohammed Rakhim Bahadur Khan, Alt. Sérén., né . . . 1845, fils de Seïd Mohammed-Khan (né en 1804, † en 1866, régna de 1856—66), succ. à son père ; lt.-gén. dans l'armée des cosaques d'Orenbourg.

Fils : 1) Askar Mahmut, fils de Mah Podcha Bike, fille de l'oncle du khan.

2) Mahomediar, fils de Siada Bike, esclave persane.

3) Asfendiar, fils de Kutlu Bike, esclave persane, destiné par le czar pour successeur au trône, 30 avril 1891.

4) Seïd Abdoul, } fils de Siada Bike.

5) Ibadoulla, }

6) Mahommed Jussuf, fils d'une esclave.

#### Gouvernement central.

Affaires turkmènes : Mahommed Murad, Divan-béguï, lt.-col. en service russe (auteur de la guerre de 1878).

Caisse du khanat : Seïd Hussein bey, Inait Divan. — Conflits entre sujets khiviens et russes : Jussup Essaul Bachi, consul. — Cour de la monnaie et douanes : Seïd Irlam Chodcha. — Chancellerie et archives du khanat : Mirza Bachi Polvan Divan. — Conflits des indig. : Jussup Essaul Bachi.

Les Kasi = juges communaux remplissent les fonctions religieuses. L'administration communale du khanat se fait par les begs, administrateurs des grandes communes avec leurs circuits. La communication avec le gouvernement russe se règle par l'administrateur du territoire d'Amou-Daria, lequel est placé sous le gouverneur gén. de Turkestan. Il n'existe pas d'armée proprement dite ; elle est remplacée par les Naker (env. 2000), espèce de gendarmerie qui fait le service d'archers et de messagers et qui escorte le khan et les grands dignitaires dans leurs voyages. Les

1063 Ann. dipl. — Russie. (Khiva.) — Saint-Marin. — Saint-Siège Apostolique.

charges des grands dignitaires ainsi que les emplois de Nuker sont héréditaires.

#### Notice statistique.

*Superficie*: 60000 kil. c. *Population*: env. 800000 hab. (13 par kil. c.).  
Khiva (capitale) aurait, dit-on, 30000 hab.

*Commerce*: env. 8 mill. de roubles.

### Saint-Marin (San Marino).

République (située environ à 12 kil. de Rimini, enclavée dans le territoire des provinces italiennes de Forlì et de Pesaro-Urbino). — Représentants de l'État sont 2 capitaines régents (capitani reggenti), choisis parmi le Grand-Conseil (60 membres) et qui restent six mois en fonction. Le Petit Conseil est composé de 12 membres. — Couleurs nationales: Bleu, Blanc. — V. l'édition de 1861, p. 807.

Capitaines Régents du 1er oct. 1901 au 1er avril 1902: A. *Belluzzi*; P. *Bu-signani*.

Secr. d'État de l'Intérieur: G. *Belluzzi*; — des affaires étrangères et des finances: D. *Fattori*, en même temps comm. de la garde du Grand-Conseil. — Commissaire judiciaire: J. *Gianini*. — Comm. de la milice: *Fred. Gosi*. — Trésorier gén.: C. *Bonelli*. — Dir. des postes: G. *Bonelli*; des télégraphes: G. *Fattori*.

#### Consuls à San Marino.

\*Grande-Bretagne [Florence]: W. P. *Chapman*, 00. — \*Italie: G. C. *Losada*, 75.

#### Notice Statistique.

*Superficie*: 61 kil. c.

*Population*: 9585 hab. (soit 156 par kil. c.).

*Finances*. Le budget de l'année financière de 1895—96 se présente comme suit: Recettes 361344, dépenses 356879 lres.

Il n'y a pas de dette publique.

*Commerce*. Les principaux produits d'exportation sont le vin, le étal et les pierres tirées des carrières du mont Titan.

La *milice* comprend 9 comp. comptant ensemble 88 off., et 950 h.

### Saint-Siège Apostolique.

L'ancienne monarchie absolue et élective des États Pontificaux fut occupée en septembre 1870 par l'Italie. Protestation du Pape 20 sept. 1870. Après le plébiscite du 2 oct. 1870, par lequel les populations se sont prononcées pour l'annexion, tout le territoire des États Pontificaux a été incorporé au royaume d'Italie par décret du 9 oct. D'après la loi des garanties du 13 mai 1871, votée sur la proposition du gouvernement italien, la personne du Pape est inviolable. Le gouvernement italien rend au souverain pontife, dans le territoire du royaume, les honneurs souverains. Il lui a conservé une rente annuelle. Outre cette dénomination, le souverain pontife continue

d'avoir la jouissance des palais du Vatican et du Latran ainsi que de la villa de Castel-Gandolfo. Les envoyés des gouvernements étrangers près Sa Sainteté jouissent dans le royaume de toutes les prérogatives et immunités qui appartiennent aux agents diplomatiques d'après le droit international. De même les communications des postes et des télégraphes avec le Vatican sont garanties. Le Pape n'a pas reconnu cette loi des garanties. — V. les éditions de 1868, p. 807; 1871, p. 652; 1872, p. 739.

#### Maison de S. S. le Pape.

**Cardinaux Palatins.** Pro-Dataire: le card. *Aloisi-Masella*. — Secr. d'État: le card. *Rampolla*. — Secr. des Brefs: le card. *Macchi*. — Secr. des Mémoires: le card. . . .

**Prélats Palatins.** Majordome de Sa Sainteté: Mgr. *Cagiano de Asevedo*. — Maître de Chambre: Mgr. *Bisleti*. — Auditeur: Mgr. *Lugari*. — Maître du palais apostol.: P. *Lepidi*, O. P.

**Camériers intimes participants.** Aumônier privé: Mgr. *Costantini*, archev. tit. de Patras; Secr. des brefs aux Princes: Mgr. *Volpini*; Substitut de la secr. d'État: Mgr. *della Chiesa*; Sous-dataire: Mgr. *Spolverini*; Secr. des lettres latines: Mgr. *Tarossi*; Gd.-échanson: Mgr. *L. Miciatelli*; Secr. d'amb.: Mgr. *R. Sanz de Samper*; Maître de la garde-robe: Mgr. *R. Scapinelli di Legugno*; Mgr. *J. cte Zichy*; Sacriste de S. S.: Mgr. *Pifferi*; Secr. de la Cong. cérémoniale: Mgr. *Grabinski*.

**Grandes charges héréditaires.** Assistants au trône: Marcantonio pr. *Colonna* et Filippo pr. *Orsini*. — Maréchal de la Ste-Eglise Romaine et du conclave: Mario pr. *Chigi-Albani*.

**Camériers intimes de cape et d'épée participants.** Gd.-maître du Saint-Hospice: F. pr. *Buspoli*. — Gd.-maréchal de la cour: U. mqs *Sacchetti*. — Gd.-écuyer: L. mqs *Serlupi-Crescens*. — Surintendant gén. des postes: C. pr. *Massimo*. — Porteur de la rose d'or destinée aux membres des Maisons régnantes: E. cte *Soderini*.

**Gardes du corps pontificales.** Garde noble. Capitaine comm.: C. pr. *Rospigliosi*, lt.-gén. — Porte-étendard hér. de la Ste-Eglise Romaine: F. mqs *Naro Patrisi Montoro*, lt.-gén. — Garde suisse. Capitaine comm.: L. bar. *Meyer de Schauensee*, col. — Garde d'honneur Palatine. Comm.: F. *Orostaro*, col.

#### Sacré Collège des Cardinaux.

**6 Cardinaux évêques:** Luigi *Oreglia di Santo Stefano*, né à Bene Vagienna 9 juill. 1838, évêque d'Osia et de Velletri (30 nov. 1896, card. 22 déc. 1878), doyen. — Lucido Maria *Parocchi*, né à Mantoue 13 août 1833, évêque de Porto et de Santa Rufina (30 nov. 1896, card. 22 juin 1877), sous-doyen. — Serafino *Vannutelli*, né à Genazzano 26 nov. 1834, évêque de Frascati (22 juin 1898, card. 14 mars 1887). — Mario *Mocenni*, né à Montefiascone 23 janv. 1828, évêque de Sabina (18 mai 1894, card. 16 janv. 1898). — Antonio *Agisardi*, né à Cologno al Serio 4 sept. 1832, évêque d'Albano (14 déc. 1899, card. 22 juin 1886). — Vincenzo *Vannutelli*, né à Genazzano 5 déc. 1836, évêque de Palestrina (19 avril 1900, card. 30 déc. 1889).

**50 Cardinaux Prêtres:** Mieczislas *Ledóchowski*, né à Gorki 29 oct. 1822 (créé 15 mars 1876). — José Sebastião *Netto*, né à Lagos 8 févr. 1841; patriarche de Lisbonne (créé 24 mars 1884). — Pietro Geremia Michelangelo *Celestia*, né à Palerme 18 janv. 1814, archevêque de Palerme (créé 10 nov. 1884). — Alfonso *Capocciaturo*, né à Marseille 5 févr. 1824, archevêque de Capoue (créé 27 juill. 1886). — Patrick Francis

Moran, né à Leighlinbridge 17 sept. 1830, archevêque de Sydney (créé 27 juill. 1885). — Benoît-Marie Langénieux, né à Villefranche 15 oct. 1834, archevêque de Reims (créé 7 juin 1886). — James Gibbons, né à Baltimore 23 juill. 1834, archevêque de Baltimore (créé 7 juin 1886). — Gaetano Aloisi-Masella, né à Pontecorvo 30 sept. 1836 (créé 14 mars 1887). — Mariano Rampolla del Tindaro, né à Polizzi 17 août 1843 (créé 14 mars 1887). — François-Marie-Benjamin Richard, né à Nantes 9 mars 1819, archevêque de Paris (créé 24 mai 1889). — Pierre-Lambert Goossens, né à Perk 18 juill. 1827, archevêque de Malines (créé 24 mai 1889). — Antoine Joseph Gruscha, né à Vienne 3 nov. 1830, prince-archevêque de Vienne (créé 1er juin 1891). — Angelo di Pietro, né à Vivaro 26 mai 1828 (créé 16 janv. 1893). — Michel Logue, né à Raphoe 1er oct. 1840, archevêque d'Armagh, primat d'Irlande (créé 16 janv. 1893). — Claude Vassary, né à Keasthely 12 févr. 1832, prince-archevêque de Gran, primat de Hongrie (créé 16 janv. 1893). — Herbert Vaughan, né à Gloucester 15 avril 1832, archevêque de Westminster (créé 16 janv. 1893). — Georges Kopp, né à Duderstadt 27 juill. 1837, prince-évêque de Breslau (créé 16 janv. 1893). — Adolphe-Louis-Albert Perraud, né à Lyon 7 févr. 1828, évêque d'Autun (créé 16 janv. 1893). — Victor-Lucien-Sulpice Leod, né à Montscout 8 janv. 1831, archev. de Bordeaux (créé 12 juin 1893). — Laurent Schlauch, né à Uj-Arad 27 mars 1834, évêque de Gross-Wardein (créé 12 juin 1893). — Giuseppe Sarto, né à Riese 2 juin 1835, patriarche de Venise (créé 12 juin 1893). — Ciriaco Maria Sanca y Hervás, né à Quintana del Pidio 17 juin 1838, archev. de Tolède (créé 18 mai 1894). — Domenico Svampa, né à Montegrano 13 juin 1851, archev. de Bologne (créé 18 mai 1894). — Andrea Ferrari, né à Prato Platano 13 août 1850, archev. de Milan (créé 18 mai 1894). — Francesco Satolli, né à Marsciano 21 juill. 1839 (créé 29 nov. 1895). — Antonio Maria Cascajares y Azara, né à Calanda 2 mars 1834, archev. de Valladolid (créé 29 nov. 1895). — Girolamo Maria Gotti, né à Gènes 26 mars 1834 (créé 29 nov. 1895). — Salvatore Casañas y Pagès, né à Barcelone 9 sept. 1834, évêque d'Urgel (créé 29 nov. 1895). — Achille Manara, né à Boulogne 20 nov. 1839, évêque d'Ancone et d'Umané (créé 29 nov. 1895). — Domenico Ferrata, né à Gradoli 4 mars 1847 (créé 22 juin 1896). — Seraffino Oretoni, né à Soriano 4 sept. 1833 (créé 22 juin 1896). — Giuseppe Frisco, né à Boscorecase 8 sept. 1836, archevêque de Naples (créé 30 nov. 1896). — José Maria Martin de Herrera y de la Iglesia, né à Aldeadavilla 26 août 1835, archevêque de Santiago de Compostela (créé 19 avril 1897). — Pierre Hector Couillé, né à Paris 14 mars 1839, archevêque de Lyon (créé 19 avril 1897). — Guillaume Joseph Labouré, né à Adriet-le-Petit 27 oct. 1841, archevêque de Rennes (créé 19 avril 1897). — Gian-Battista Casali del Drago, né à Rome 30 janv. 1828 (créé 19 juin 1899). — Francesco di Paola Cassetta, né à Rome 12 août 1845 (créé 19 juin 1899). — Gennaro Portanova, né à Naples 11 oct. 1845, archevêque de Reggio-Calabria (créé 19 juin 1899). — Giuseppe Francica-Nava di Bontiffé, né à Catane 23 juill. 1846, archev. de Catane (créé 19 juin 1899). — Agostino Ciasca, né à Polignano a mare 7 mai 1835 (créé 19 juin 1899). — François Désiré Mathieu, né à Evreux 28 mai 1829, archev. de Toulouse (créé 19 juin 1899). — Pietro Respighi, né à Bologne 22 sept. 1843, cardinal-vicaire de Rome (créé 19 juin 1899). — Agostino Richelmy, né à Turin 29 nov. 1850, archevêque de Turin (créé 19 juin 1899). — Jacques Missia, né à Luttrebourg 30 juin 1838, pr.-archev. de Goertz (créé 19 juin 1899). — Alessandro Sanminiatielli-Zabarella, né à Radicondoli 4 août 1840 (créé 8 juin 1899). — Donato-Maria dell'Olivo, né à Bisceglie 27 déc. 1847, archev. de Bénévnt (créé 15 avril 1901). — Sebastiano Martinelli, né à Sant' Anna 20 août 1848 (créé 15 avril 1901). —

Casimir Gennari, né à Marate 29 déc. 1839 (créé 15 avril 1901). — Léon de Skrbensky, né à Hausdorf 12 juin 1863, pr.-archev. de Prague (créé 15 avril 1901). — Giulio Boschi, né à Pérouse 2 mars 1838, archev. de Ferrare (créé 15 avril 1901). — Agostino Riboldi, né à Paderno 18 févr. 1839, archev. de Ravenne (créé 15 avril 1901). — Jean de Koźłowski-Pysyna, né à Gwodzlec 13 sept. 1842, évêque de Cracovie (créé 15 avril 1901). — Bartolomeo Bacilieri, né à Brosnlo 27 mars 1842, évêque de Verone (créé 15 avril 1901).

14 *Cardinaux Diares*: Luigi Macchi, né à Viterbo 3 mars 1832 (créé 11 févr. 1889). — Andrea Steinhuber, né à Utlau 11 nov. 1825 (créé 18 mai 1894). — Francesco Segna, né à Poggio Ginolfo 31 août 1836 (créé 18 mai 1894). — Raffaele Pierotti, né à Sorbano del Vescovo 1er janv. 1836 (créé 30 nov. 1896). — José Calasansio Vives y Tuto, né à S. Andrea da Llevaneras 15 févr. 1854 (créé 19 juin 1899). — Francesco de Sales della Volpe, né à Ravenne 24 déc. 1844 (créé 19 juin 1899). — Luigi Tripepi, né à Cordeto 22 juin 1836 (créé 15 avril 1901). — Felice Cavagnis, né à Bergamo 13 janv. 1841 (créé 15 avril 1901). — 6 vacances.

Secrétaire du Sacré Collège des Cardinaux: Mgr. Nocella, patriarche tit. d'Antioche.

#### *Sacrées Congrégations.*

Inquisition. Préfet: le Pape; Secr.: le card. Parocchi; Asses.: Mgr. Vecchia.

Consistoriale. Préfet: le Pape; Secr.: Mgr. Nocella.

Visite apostolique. Préfet: le Pape; Prés.: le card. Respighi. Secr.: Mgr. R. Sirolli.

Evêques et réguliers. Préfet: le card. Gotti; Secr.: Mgr. A. Panici.

Concile. Préfet: le card. di Pietro; Secr.: Mgr. Cavicchioni.

Résidence des évêques. Préf.: le card. Respighi; Secr.: Mgr. Cavicchioni.

État des réguliers. Prés.: le Pape; Secr.: Mgr. A. Panici.

Immunité ecclés. Préfet: le card. di Pietro; Secr.: Mgr. Cavicchioni.

Propagande. Préfet gén.: le card. Ledóchowski. — Préfet de l'économie: le card. V. Vannutelli; Secr.: Mgr. Sambucetti; Secr. pour les affaires du rite oriental: Mgr. Savelli-Spinola.

Index. Préfet: le card. Steinhuber; Secr.: R. P. Esser, O. P.

Rites. Préfet: le card. Ferrata; Secr.: Mgr. D. Panici.

Cérémonial. Préfet: le card. Oreglia di Santo Stefano; Secr.: Mgr. Grabinaki.

Discipline régulière. Préfet: le card. Gotti; Secr.: Mgr. A. Panici.

Indulgences et Saintes-Reliques. Préfet: le card. Cretoni; Secr.: Mgr. Sogaro.

Rév. Fabrique de St. Pierre. Préfet: le card. Rampolla; Econome-Secr.: Mgr. De Neckere.

Lauretane. Préfet: le card. Rampolla; Secr.: Mgr. Spolverini.

Affaires ecclés. extraordinaires. Secr.: Mgr. Gasparri.

études. Préfet: le card. Satolli; Secr.: Mgr. Dandini.

#### *Chancelleries et Secrétariats pontificaux.*

Pénitencierle apostol. Gâ-pénitencier: le card. S. Vannutelli. — Régent: Mgr. Carcanti.

Chancellerie apostol. VChanc. et Sommistis: le card. Purochi. — Régent: Mgr. Pericoli.

Daterie apostol. Pro-Dataire: le card. Aloisi Masella. — Sous-Dataire: Mgr. Spolverini.

Chambre apostol. Camerlingue de la Ste-Eglise Romaine: le card. Oreglia di Santo Stefano; Vice-camerlingue: Mgr. Passerini; Auditeur: Mgr. Luigi Pericoli.

Secr. d'État: le card. *Rampolla*. Substitut et secr. du chiffre: Mgr. *della Chiesa*.

Brefs apostol. et grande chancellerie des Ordres. Secr.: le card. *Macchi*; Substitut: Mgr. *Marini*. — Brefs aux Princes. Secr.: Mgr. *Volpini*. — Lettres latines. Secr.: Mgr. *Tarozzi*.

Bibliothèque apostol. du Vatican. Protecteur: le card. *Capelatro*; Préfet: P. *Ehrle*, S.J. — Archives du St-Siège. Préfet: le card. *Segna*. — Observatoire astronomique du Vatican. Dir.: P. *Rodrigues dei Romitani* di S. Agostino. — Musées et galeries pontif. Dir. gén.: Comm. *Galli*. Ordres de chevalerie placés sous le protectorat du St-Siège Apostolique.

Ordre souv. de St-Jean de Jérusalem, v. Ordre de St-Jean de Jérusalem, p. 966.

Ordre du St-Sépulcre. Gd-maître: Mgr. L. *Piavi*, patriarche de Jérusalem.

#### Corps diplomatique accrédité auprès du St-Siège.

Argentine, Rép. E. e. et M. pl., 29/XI. 99, v. France, corps dipl. — Autriche-Hongrie. Amb. [à Piazza di Venezia]: . . . ; Cons. de lég. et agent pour les aff. ecclési.: L. cte *Starzeński*, chamb.; R. cte *Coronini-Cronberg*, chamb. et cons. de lég.; Secr. de lég.: Théob. cte de *Westphalen de Fürstenberg*, chamb.; Cons. canonique: Mgr. J. *Montel*. — Bavière. E. e. et M. pl. [Palazzo Roccagiovine, Foro Trajano]: A. bar. de *Cetto*, 18./I. 83, chamb. et cons. d'État en service extraord. — \*Belgique. E. e. et M. pl. [Palazzo Serafini 24, Corso Vitt. Emanuele]: M. bar. d'*Erp*, 30./IV. 96; Secr. de lég. de 1re cl.: J. *Melot*. — \*Bolivie. E. e. et M. pl. [à Via Aracoeli]: J. *Caso*, 23./V. 01. — Brésil. E. e. et M. pl. [26 Via Venti Settembre]: J. A. *Ferreira da Costa*, 5./IV. 98; Secr. de lég.: A. *Stockler Pinto de Meneses*. — Chili. E. e. et M. pl., v. France, corps dipl. — \*Colombie. E. e. et M. pl.: . . . — \*Dominicaine, Rép. E. e. et M. pl. [Lungo Tevere Castello]: Amédée duc d'*Astraud*, 31./XII. 00; Cons. de lég.: L. cte de *Montalbo*; Secr.: F. *Mansilla*. — Équateur. E. e. et M. pl. [ . . . ]: . . . — \*Espagne. Amb. [Palazzo di Spagna]: Alejandro *Pidal y Mon*, 27./II. 01; 1er secr.: M. *Multedo*; 2e secr.: J. de *Goyeneche*; Attachés: R. *Spottorno y Sandoval*, G. *Mendaro y de la Rocha* mqs de Casa Mendaro, L. *Goyeneche*, M. *Pidal y Bernaldo de Quirós*. — \*France. Amb. [Palazzo Rospigliosi al Quirinale]: F. A. A. *Nisard*, 27./II. 99; M. pl., ch. des fonct. de cons. d'amb.: F. de *Navenne*; 2e secr.: F. *Laudet*; 3e secr.: Alfred *Vignon*; Att.: Henry *Gosse*; Chanc.: J. *Arnaud*. — Haïti. E. e. et M. pl., v. Allemagne, corps dipl. — Honduras: . . . — \*Monaco. E. e. et M. pl. [Palazzetto Borghese]: le cte de *Wagner*, 29./XI. 87; Secr.: G. *Fausti*. — \*Nicaragua. E. e. et M. pl. [Lungo Tevere Castello, 3]: le cte *Matsenauer*, 18./II. 95; Secr.: F. *Mansilla*. — Pérou. E. e. et M. pl. [ . . . ]: J. M. de *Goyeneche*, 15./XI. 87. — \*Portugal. Amb. [Palazzo Fiano]: M. *Martins d'Antas*, 21./III. 96, cons. privé; 1er secr. de lég.: F. R. cte de *Martens Ferrão*; 2e secr.: H. O'Connor *Martins*; Chanc.: G. A. de *Castro*. — Prusse. E. e. et M. pl. [267 Corso Umberto I]: Wolfram bar. de *Rotenhan*, 27./XII. 98, cons. int. act.; Secr. de lég.: H. de *Flotow*, cons. de lég.; Att.: J. cte de *Bressler-Rayski*; bar. d'*Apel*; Chanc.: *Fröhlich*. — \*Russie. MR. [Palazzo Galitzin]: C. A. *Goubastow*, 25./II. 01, cons. d'État act.; Secr. de lég.: S. *Sazonov*, chamb. et cons. de coll.; Agt pour les affaires ecclési.: J. *Maouïtze*.



## Salvador (Estado del Salvador).

Démocratie, indépendante (de l'Amérique Centrale) depuis 1840. — Constitution de 1864, revuë en dernier lieu le 18 août 1886. Une Chambre de 43 (8 de chaque dép.) députés, âgés au moins de 25 ans et élus tous les ans par le suffrage direct de la nation, siège annuellement entre les mois de février et de mai. Pour le droit électoral il faut être âgé de 21 ans; les fonctionnaires publics ne possèdent pas le droit électoral. Le Président et le VPrésident (Salvadoriens âgés de 30 ans) sont élus pour 4 ans, également par vote direct de la nation. — Pavillon: Neuf bandes horizontales alternativement Bleue et Blanche, commençant et finissant par le Bleu; près de la hampe, rectangle rouge occupant les quatre bandes supérieures, à 14 étoiles blanches.

### Présidence (Poder ejecutivo)

Président (1er mars 1899—1903): Tomás Regalado, gén. — VPrés.: . . .

### Ministère (1898).

Affaires étrangères et justice: le Dr. Fr. A. Reyes. — Intérieur, guerre et marine: le Dr. Rubén Rivera. — Charité et instruction publique: le Dr. J. Trigueros. — Finances, crédit publ. et travaux publics: le Dr. F. A. Novos.

### Chambre des députés 1900.

Président 1900: le Dr. Anicla; VPrés.: le Dr. Robert Parker.

### Autres autorités.

Cour de justice suprême (Poder judicial). Prés.: le Dr. David Castro.  
 Evêque cathol.-rom.: le Dr. A. Feres.  
 Armée. Général comm.: le Président de la Républ.

### Corps diplomatique [consuls].

Allemagne, Empire. Consul à Managua.

\*Amérique, États-Unis. E. e. et M. pl., . . . 97, v. Costa-Rica, corps dipl. — Consul à San Salvador: John Jenkins, CG., 01, et 1 VC.: H. C. Woodsum, 01. — Agt. à Acajutla, La Libertad, La Union.

\*Belgique. CG., v. Guatémala, corps dipl. — Consul à San Salvador:

Bollvie. Consul à San Salvador: M. Trigueros.

Brésil. Consul à San Salvador: G. Losano.

\*Chil. E. e. et M. pl., v. Mexique, corps dipl. — CG. à Guatémala, 16/I. 99. — Consuls à San Salvador: A. B. Agacie, 01, et 1 VC.: F. Mejía. — Agt. à Acajutla, La Libertad, La Union.

\*Colombie. Consuls à Acajutla et Sonsonate: M. J. Denis, 72. — San Salvador: M. Farraga.

\*Costa-Rica. Consul à San Salvador: S. J. Barberena, 01.

Équateur. Consuls à Ahuachapan: F. A. Llanos, 01. — La Union: J. B. Courtade, 01. — San Miguel: B. G. Prieto. — San Salvador: . . . , CG. — Santa Ana: C. Martino, 01. — Sonsonate: F. Klein.

Espagne. E. e. et M. pl., . . . 00, v. Guatémala, corps dipl. — Consul à Managua: . . . , CG. — VC. à San Salvador (M. Trigueros). — Agt. à La Libertad.

France. CG., v. Guatémala, corps dipl. — Agt. à La Union (de Camboulas), San Salvador (O. Courtade).

\*Grande-Bretagne. CG., v. Guatémala, corps dipl. — Consul à San Salvador: W. E. Coldwell, 01, et 1 VC.: W. Gibson. — VC. à La Union (J. B. Courtade, 01).

Italie. E. e. et M. pl., . . . , v. Guatémala. — Consul à San Salvador: M. Mustorgi, 00. — Agt. à San Miguel (. . . ).

Mexique. Consul à Acajutla: T. *Ugarte* et 1 VC.: F. *Chalair*.  
 Paraguay. CG. à San Salvador: le Dr. M. *Gonzales Méjia*, CG., 01.  
 \*Pays-Bas, Consul à San Salvador: H. *de Solá*, 97.  
 \*Pérou. Consuls à La Libertad: D. V. *Hueso*, 95. — San Salvador: Fr. *Escobar*, 99. — Sonsonate: A. *Castro*, 98.  
 Suède et Norvège. CG. à Guatémala. — VC. à Santa Ana (. . . ).  
 \*Vénézuéla. Consuls à San Miguel: le Dr. M. *Brisuela*. — San Salvador: le Dr. R. *Reyes*, 87.

#### Notice statistique.

*Superficie* d'après un calcul planimétrique tout récent: 21070 kil. c.

*Population* au 1er janv. 1901: 915512 habitants, soit 43 par kil. c.; San Salvador (capitale): env. 60000 hab. (1897).

#### Budget 1900 (en dollars).

| Recettes.                    |          | Fomento . . . . .              |  | 380440         |
|------------------------------|----------|--------------------------------|--|----------------|
| Donanes . . . . .            | 3 004430 | Instruction publique . . . . . |  | 338853         |
| Autres recettes . . . . .    | 1 988100 | Bienfaisance . . . . .         |  | 256980         |
|                              |          | Justice . . . . .              |  | 29483          |
|                              |          | Finances . . . . .             |  | 26697          |
|                              |          | Dette publique . . . . .       |  | 1 639800       |
|                              |          | Affaires étrangères . . . . .  |  | 7680           |
|                              |          | Guerre et marine . . . . .     |  | 1 031860       |
|                              |          |                                |  | Total 5 901720 |
| Dépenses.                    |          |                                |  |                |
| Pouvoir législatif . . . . . | 31515    |                                |  |                |
| Présidence . . . . .         | 32800    |                                |  |                |
| Intérieur . . . . .          | 751892   |                                |  |                |

*Dette publique.* La dette intérieure s'élève à env. 9000000 doll. La „London Works Co. Ltd.“ s'est rendue responsable de l'amortissement de la dette extérieure.

#### Commerce et communications.

##### Importation et exportation 1895 et 1896. (En milliers de dollars.)

|                           |       |       |                       |       |        |
|---------------------------|-------|-------|-----------------------|-------|--------|
| Grande-Bretagne . . . . . | 1 217 | 1 624 | États-Unis . . . . .  | 714   | 4 392  |
| France . . . . .          | 467   | 3 125 | Autres pays . . . . . | 174   | 2 533  |
| Allemagne . . . . .       | 319   | 2 884 |                       |       |        |
|                           |       |       | Total 1895            | 2 891 | 15 848 |
|                           |       |       | Total 1896            | 3 248 | 7 486  |

*Principaux articles d'exportation 1896* (en milliers de dollars): Café 5886, indigo 980, tabac 274.

*Navigation en 1896.* Sont entrés dans les trois ports de la République 338 navires.

*Chemins de fer en 1897.* En exploitation 117 kil.

*Postes en 1899.* Nombre des bureaux 262, des expéditions (non compris le service de messagerie), dans le service intérieur 223147, dans le service extérieur 562870. — Recettes 137096, dépenses 418935 francs.

*Télégraphes en 1896.* Nombre des bureaux 121, longueur des fils 2777 kil. Nombre des dépêches 60682.

#### Armée et marine.

Troupes actives (nombre très variable): environ 3000 hommes; milice: 18000 h. En cas de guerre tous les Salvadoriens de 18 à 50 ans, capables de porter les armes, sont soldats.

## Serbie (Srbija).

Royaume. — Monarchie constitutionnelle et héréditaire dans la postérité mâle (primog.) de la maison Obrenovitch et après l'extinction de la tige mâle transmissible à la postérité femelle. Déclaration d'indépendance (de la Turquie) de la principauté de Serbie par le traité de Berlin, 13 juill. 1878; proclamée royaume 6 mars 1882. Depuis l'abdication du roi Milan Ier Obrenovitch (6 mars 1889) jusqu'au 13 avril 1893 sous la régence de 3 hommes d'État installés par lui-même; depuis, sous le gouvernement autonome du roi Alexandre Ier. — Constitution du 11 juill. 1869, modifiée 6/19 avril 1901. Le Sénat se compose du prince hér. depuis l'âge de 18 ans, du primat de Serbie et de l'évêque de Nish, de (80) membres nommés à vie par le roi et de membres (18) élus par suffrage (contribuables payant une contribution annuelle de 300 francs et qui doivent être âgés de 40 ans; est électeur tout Serbe âgé de 21 ans et payant 45 francs de contributions directes. La Skoupchtina (Chambre des Députés) est composée de 180 membres, âgés d'au moins 30 ans et payant 60 francs de contributions directes; est électeur tout Serbe âgé de 21 ans et payant 15 francs de contributions directes. Les deux Chambres se réunissent annuellement. — Couleurs nationales: Rouge, Bleu, Blanc. — V. l'édition de 1885, p. 988.

### Maison du Roi.

Maréchal de la cour: M. J. Nicolayévitch, lt.-col. — Administrateur de la liste civile et intendant des domaines royaux: . . . — Méd. du Roi: le Dr. M. Vélitchkovitch, maj. — Cabinet du Roi. Chef: le Dr. M. M. Petroniévitich. — Aumonier de la cour: I. Protitch, archevêque.

Aides de camp: L. Petrovitch, gén.; M. Coumritch, col.; J. Veilkovitch, M. J. Nicolayévitch, M. Jankovitch, M. Naoumovitch, L. Militch, lt.-cols.; V. Konditch, maj. — Officiers d'ordonnance: B. Marchitchanine, V. Blannavats, K. Smilianitch, J. Pavlovitch, T. Savitch, M. Voutchkovitch, B. Lontsiyévitich, J. Milykovitch, capit.

Demoiselle d'honneur de la Reine: Mlle L. M. Petroniévitich.

Chancelier des ordres royaux: D. Franassovitch, gén.

### Ministère (du 20./III./2./IV. 1901).

Prés. du conseil, min. des affaires étrangères: le Dr. Mich. V. Vouitch. — Travaux publ.: P. Vélimirovitch. — Instruction publ. et cultes: Lj. Kovatchévitch. — Commerce, agriculture et industrie: le Dr. M. Milovanovitch. — Finances: le Dr. Michel M. Popovitch. — Intérieur: N. Stéfanovitch. — Justice: D. Stamenkovitch. — Guerre: Tch. Mijtkovitch, gén.

### Conseil d'État.

Prés.: G. S. Simitch; VPrés.: A. Boguitchévitch, gén. — Membres: P. Vélimirovitch, le Dr. Mich. V. Vouitch, S. Milosavljevitch, G. Guerchitch, P. Georgievitch, S. Nikolaevitch, L. Kaliévitch, A. S. Yovanovitch, S. Gvozditch, N. Pachitch, N. Stefanovitch, D. Stamenkovitch, P. K. Michailovitch, sénateurs. — Secr.-gén.: K. D. Yezditch.

### Assemblée nationale.

Sénat. Prés.: Dem. Marinkovitch; VPrésidents: Lj. Kaljevitch, G. Guerchitch.

Skoupchtina. Prés.: Rista Popovitch; VPrésidents: Aza Stanovévitch, Aron Nintchitch.

### Ministères et autres autorités centrales.

Affaires étrangères. Secr.-gén.: M. Bochkovitch. — Cabinet du min. et Section politique: D. Yankovitch. — Sect. administr.: A. Z. Yovitchitch.

Travaux publics. Directeurs. Affaires gén.: S. Tchadievitch; Comptabilité: N. Manojlovitch; Ponts et chaussées: B. Bogitch; Bâtiments publ.:

- W. Bader.** — Chemins de fer de l'État. Dir.: *M. Yassinovitch.* — Postes et télégraphes: *R. Radoilovitch.*
- Instruction publique.** Secr. gén.: *S. Louchévitch*; Affaires ecclésiastiques: *S. Vesellinovitch*; Enseignement primaire: *N. Voulitch*; Enseignement supérieur: *M. Popovitch*; Conseil supérieur de l'instruction publ. Prés.: *V. Bakitch.* — Académie Royale des Sciences, Lettres et Arts. Prés.: *S. Michkovitch*, gén.; Secr.: *J. Jouyovitch.* — Université. Recteur: *K. Glavinitch.* — Bibliothèque nationale. Dir.: . . . . — Musées nation. Dir.: *Valtrovitch.* — Observatoire central. Dir.: *M. Nedeljkovitch.* — Intendant gén. du Théâtre national: . . . . — Imprimerie nationale. Dir.: *M. Markovitch.* — Archives d'État. Dir.: *M. Gavrilovitch.*
- Cultes.** Archevêque de Belgrade et Primat: *Innocent*; évêque de Gitcha: *Sava*; de Timok: *Melenthié*; de Nich: *Nicanor*; de Chabatz: *Dimitrié.*
- Commerces etc.** Directeurs. Commerce: le Dr. *D. Stanovitch*; Agriculture: . . . .; Mines: . . . .; Statistique: *B. Yovanovitch.* — Forêt d'État: *M. Savitch.* — Banque Nationale. Commissaire du gouv.: *P. Démitch*; Gouv.: *Wasfert.*
- Finances.** Directeurs. Administration gén. et domaines de l'État: *V. Georgévitch*; Trésorerie: *D. Vilitchkovitch*; Douanes et accises: *L. Bojanovitch*; Dette publ.: *P. Karastoyanovitch*; Contributions directes: *M. Petrovitch*; Direction autonome des monopoles d'État. Prés.: *f. f. S. Gwozditch*, v. prés.; Dir.: *S. Protitch.* — Cour des comptes. Prés.: *N. Antonovitch.*
- Intérieur.** Secr.-gén.: *M. Popovitch.* — Chef du service de santé: le Dr. *M. Militchévitch.* — Préfet de Belgrade: *B. Marchitchanine*; Maire: *M. Marinkovitch.*
- Justice.** Secr.-gén.: *G. Guinitch.* — Cour de cassation. Prés.: *D. Radovitch.* — Cour d'appel. Prés.: *A. Nintchitch.*
- Guerre.** Directeurs. Personnel: *M. Naoumovitch*, lt.-col.; Matériel d'art.: *D. Vlaitch*, col.; Matériel du génie: *R. Stanichitch*, lt.-col.; Administration: *J. Goykovitch*, col.; Service de santé: le Dr. *M. Borissavilievitch*, col.; Service d'invalides: *J. Georgévitch*, col. — Cour de justice milit.: *A. Lasarévitch*, lt.-col.-aud. — Section historique: *I. Popovitch*, col. — Section géographique, ch. des fonct.: *S. Bochkovitch*, capit. — École milit. Commandant: *L. Lasarévitch*, gén.
- Armée.**
- Commandant de l'armée active: *M. Sretchkovitch*, gén.  
 Chef de l'état-major: *D. Tz. Markovitch*, gén.
- I<sup>re</sup> division d'armée [Nich]: *J. Pérovitch*, gén. — Brigade de la Morava active: *P. Boevitch*, col.; brig. de la Morava de rés.: *L. Tchismitch*, col.
- II<sup>e</sup> div. d'armée [Vallévo]: *B. Damjanovitch*, col. — Brigade de la Drine active: *Stépanovitch*, col.; brigade de la Drine de réserve: *S. Stéfanovitch*, col.
- III<sup>e</sup> div. d'armée [Belgrade]: *D. Nicolitch*, col. — Brigade du Danube active: *Gj. Michitch*, col.; brigade du Danube de réserve: *T. Groubanovitch*, lt. col.
- IV<sup>e</sup> div. d'armée [Kragouévatz]: *V. Aratchitch*, col. — Brigade de la Choumadia active: *G. Mihaïlovitch*, col.; brigade de la Choumadia de réserve: *K. Stoïkovitch*, col.
- V<sup>e</sup> div. d'armée [Zaïetchar]: *I. Velimirovitch*, gén. — Brigade du Timok active: *M. Givkovitch*, col.; brigade du Timok de rés.: . . . .
- Division de cavalerie: *M. Koumritch*, col.  
 Gouv. de la forteresse de Belgrade: *S. Marinkovitch*, lt.-col.  
 Directeur des établissements du matériel de guerre, ch. des fonct.: *B. Krstitch.*

## Corps diplomatique à Belgrade et consulats.

- \*Allemagne, Empire. E. e. et M. pl.: C. L. bar. de *Waecker-Gotter*, 19.III. 92<sup>1)</sup>; Secr. de lég.: *d'Eckardt*; Att. milit.: v. Turquie, corps dipl.; Drogman: *Josefovits*; Chanc.: *Kleinert*, cons. de cour. — Consul à Belgrade: *Marheinecke*, 00. — VC. à Nich (. . .).
- Amérique, États-Unis. E. e. et M. pl.: 30./IV. 01, v. Grèce, corps dipl. — Consul à Belgrade: Chr. *Vögeli*, VCG., 00.
- \*Autriche-Hongrie. E. e. et M. pl.: le Dr. K. bar. *Heidler d'Egeregg et Syrgenstein*, 3.II. 00; Cons. de lég.: A. cte *Nemes de Hidvég*; Secr. de lég.: F. bar. de *Haymerle*; Att.: le Dr. J. de *Forster*; Att. milit.: J. *Pomiankowski*, capit. d'état-major; Drogman: W. *Cvitasz*; Chanc.: J. *Tersy* — Consul à Belgrade: . . . et 1 VC.: A. H. *Corossacz*, 00, et 1 Att. — VC. à Nich (W. *Budisavljević de Predor*); Ags à Chabatz, Negotine, Semendria.
- Belgique. E. e. et M. pl. et CG.: le cte Werner van *den Steen de Jehay*, 1./VI. 99; Secr. de lég. de 1re cl.: . . . ; Drogman: D. *Mouchitsky*. — Consul à Belgrade: A. *Gregoire*, 01.
- \*Bulgarie. Agt dipl.: le Dr. Chr. *Brakalow*, 23.III. 99; Secr.: M. *Nestorow*; Att. milit.: *Hessaptchiew*, lt.-col. d'état-major.
- France. E. e. et M. pl.: le cte de *Vauvineux*, 17./IV. 01; Secr. de lég. de 2e cl.: *Des Portes de la Fosse*; Att.: H. *Martin*; Att. milit.: v. Roumanie, corps dipl.; Chanc.: . . .
- \*Grande-Bretagne. E. e. et M. pl.: Sir G. F. *Bonham*, bart., 10./IV. 00; Att. milit.: F. M. *Wardrop*, col. — Consul à Belgrade: R. D. G. *Macdonald*, 94.
- \*Grèce. Ch. d'aff.: J. *Aryropoulos*, 99.
- \*Italie. E. e. et M. pl.: G. *Folacco*; Secr. de lég.: . . . ; Att. milit., v. Autriche-Hongrie, corps dipl.; Interprètes: D. de *Sarno*, S. *Giorgio*.
- Luxembourg, v. Pays-Bas (conv. 6/7 janv. 1880).
- Pays-Bas. MR., 8./V. 00, v. Roumanie, corps dipl. — Consul à Belgrade: L. *Kosztovits*, CG., 01.
- \*Roumanie. E. e. et M. pl.: Ed. *Mavrocordato*, 22./XII. 99; Interprète: L. *Douma*.
- \*Russie. E. e. et M. pl.: N. V. *Tcharykow*, 15./28.II. 01, chamb. et cons. d'État act.; 1er secr. delég.: P. B. *Manssourow*, gth dela Chre, cons. d'État; 2e secr.: B. *Evrénoze*, ass. de coll.; Att.: *Ssabine*, secr. de coll.; Agt milit., v. Bulgarie, corps dipl. — Consul à Nich: *Tchakhotine*, cons. d'État.
- \*Turquie. E. e. et M. pl.: Ibrahim *Fethy Pacha*, 21./XII. 97, gén.; 1er secr.: Souleyman *Faik bey*; 2e secr.: *Emine Teyfik bey*; 3e secr. et C.: Richard *Blaque bey*; Att. milit.: *Ahmed bey*, lt.-col. — Consuls à Belgrade: *Ismail Assim bey*, CG., 01. — Kragouévatz: . . . — Nich: *Ebarriza Namyck bey*, CG., 99. — Vrania: *Hassan Tashin bey*, 99. — VC. à Ouchitzé (*Dimitriaki effendi*, 01.).

## Notice statistique.

Superficie et population. (Recensement du 31 déc. 1900.)

| Départements.              | Kilom.<br>carrés. | Population. |          |        | Par<br>k. c. |
|----------------------------|-------------------|-------------|----------|--------|--------------|
|                            |                   | Du sexe     |          | Total. |              |
|                            |                   | masculin.   | féminin. |        |              |
| Belgrade (ville) . . . . . | 12                | 39859       | 29438    | 69097  | —            |
| Belgrad . . . . .          | 2025              | 64394       | 81470    | 125864 | 62           |
| Kragouévatz . . . . .      | 2395              | 82378       | 78272    | 160650 | 70           |

<sup>1)</sup> Les dates qui suivent les noms des agents dipl. sont celles de la remise des lettres de créance.

| Départements.         | Kilom.<br>carrés. | Population.     |                 |                 | Par<br>k. c. |
|-----------------------|-------------------|-----------------|-----------------|-----------------|--------------|
|                       |                   | Du sexe         |                 | Total.          |              |
|                       |                   | masculin.       | féminin.        |                 |              |
| Kraïna . . . . .      | 2909              | 50378           | 48761           | 99134           | 34           |
| Krouchévatz . . . . . | 2765              | 70517           | 68156           | 138673          | 50           |
| Morava . . . . .      | 2845              | 87649           | 83548           | 171197          | 60           |
| Nich . . . . .        | 2507              | 92869           | 82422           | 174791          | 69           |
| Oujtsé . . . . .      | 3234              | 66870           | 64860           | 131730          | 41           |
| Pirot . . . . .       | 2419              | 49923           | 46814           | 96636           | 40           |
| Podriné . . . . .     | 3551              | 108886          | 100829          | 204715          | 58           |
| Pojarévatz . . . . .  | 4157              | 118967          | 112762          | 231029          | 56           |
| Roudnik . . . . .     | 5421              | 99716           | 96845           | 196061          | 36           |
| Smedereva . . . . .   | 1277              | 61878           | 60628           | 122506          | 95           |
| Timok . . . . .       | 3186              | 69736           | 65492           | 135228          | 42           |
| Toplitz . . . . .     | 2839              | 47148           | 45438           | 90571           | 33           |
| Valévo . . . . .      | 2458              | 68870           | 64035           | 132905          | 54           |
| Vrania . . . . .      | 4598              | 109098          | 103891          | 212989          | 48           |
| <b>Total</b>          | <b>48808</b>      | <b>1 282626</b> | <b>1 211145</b> | <b>2 493770</b> | <b>53</b>    |

Répartition de la population d'après les langues 1895 : Serbes 2 083482, Autres Slaves 8731, Roumains 159510, Bohémiens 46212, Allemands 6437, Hébreux 5048, Hongrois 1862, Autres 6102, total 2 812484.

#### Mouvement de la population.

| Année | Mariages. | Naissances<br>non compris les morts-nés. | Décès | Excédant des<br>naissances. |
|-------|-----------|------------------------------------------|-------|-----------------------------|
| 1896  | 20841     | 96762                                    | 63599 | 33553                       |
| 1897  | 21157     | 101605                                   | 63237 | 38368                       |
| 1898  | 22521     | 84789                                    | 55300 | 29489                       |
| 1899  | 24456     | 98246                                    | 59548 | 36698                       |
| 1900  | 31203     | 104773                                   | 58034 | 46738                       |

Villes principales en 1900 : Belgrade 69097, Nich 24451, Kragouévatz 15608, Leskovatz 18707, Pojarévatz 12957, Chabatx 12073.

#### Finances. (En dinars; 1 dinar = 1 franc.)

##### Budget de l'exercice 1901.

| Recettes.                                                      |           |
|----------------------------------------------------------------|-----------|
| Impôts directs . . . . .                                       | 28 220000 |
| Donanes . . . . .                                              | 6 886400  |
| Accises . . . . .                                              | 4 380000  |
| Taxes judiciaires . . . . .                                    | 3 890000  |
| Monopoles . . . . .                                            | 20 148970 |
| <b>Total 74 018070</b>                                         |           |
| Dépenses.                                                      |           |
| Liste civile . . . . .                                         | 1 200000  |
| Apanage du roi Milan . . . . .                                 | 360000    |
| Employés de la cour . . . . .                                  | 40900     |
| Service de la dette publ. . . . .                              | 20 095150 |
| Skoupchtina . . . . .                                          | 200000    |
| Conseil d'État . . . . .                                       | 155458    |
| Dépenses générales . . . . .                                   | 406500    |
| Pensions et subventions . . . . .                              | 2 950365  |
| Ministère de la justice . . . . .                              | 1 792228  |
| " des cultes et de<br>l'instr. publ. . . . .                   | 3 401031  |
| Biens de l'État: domaines,<br>postes, télégraphes etc. . . . . |           |
| Chemins de fer de l'État . . . . .                             |           |
| Recettes diverses . . . . .                                    |           |
| <b>Total 73 992542</b>                                         |           |

*Dettes au 1er janvier 1901.*

|                                                                             |                   |
|-----------------------------------------------------------------------------|-------------------|
| Emprunts avec lots de 1881 . . . . .                                        | 29 065000         |
| Emprunt sur les obligations de l'administration des fonds de 1886 . . . . . | 9 568000          |
| Emprunt converti de 1895 à 4% . . . . .                                     | 350 000000        |
| Emprunt russe . . . . .                                                     | 3 750000          |
| Monopole du tabac . . . . .                                                 | 9 635000          |
| Construction du chemin de fer local . . . . .                               | 769500            |
| Emprunt de la banque nationale de Serbie . . . . .                          | 9 285184          |
| Emprunt de 1899 à 5% . . . . .                                              | 10 420000         |
| <b>Total</b>                                                                | <b>422 402684</b> |

*Commerce et communication.**Importation et exportation en 1900.*

(En milliers de dinars.)

*D'après les principaux pays de provenance et de destination.*

| Pays.               | Imp.   | Exp.   | Pays.                     | Imp.          | Exp.          |
|---------------------|--------|--------|---------------------------|---------------|---------------|
| Autriche . . . . .  | 25 529 | 56 586 | Suisse . . . . .          | 352           | 115           |
| Bosnie . . . . .    | 41     | 223    | France . . . . .          | 3 553         | 369           |
| Bulgarie . . . . .  | 279    | 629    | Belgique . . . . .        | 356           | 69            |
| Turquie . . . . .   | 1 239  | 1 456  | Grande-Bretagne . . . . . | 3 774         | —             |
| Grèce . . . . .     | 481    | —      | Amérique . . . . .        | 1 119         | —             |
| Roumanie . . . . .  | 944    | 3 064  | Autres pays . . . . .     | 433           | 19            |
| Russie . . . . .    | 197    | 80     | <b>Total:</b>             | <b>54 028</b> | <b>66 522</b> |
| Allemagne . . . . . | 15 016 | 3 913  |                           |               |               |
| Italie . . . . .    | 786    | —      |                           |               |               |

*D'après les classes des marchandises.*

| Marchandises.                                     | Imp.  | Exp.   | Marchandises.                                     | Imp.          | Exp.          |
|---------------------------------------------------|-------|--------|---------------------------------------------------|---------------|---------------|
| Produits horticoles et agricoles . . . . .        | 975   | 30 148 | Papier . . . . .                                  | 1 188         | —             |
| Aliments et boissons . . . . .                    | 963   | 3 207  | Drogues, produits chimiques et couleurs . . . . . | 6 961         | 151           |
| Produits coloniaux . . . . .                      | 3 121 | —      | Machines et instruments . . . . .                 | 7 457         | 7             |
| Animaux et produits animaux . . . . .             | 622   | 27 086 | Cotonnades et toilerie . . . . .                  | 6 471         | 1 009         |
| Peaux, cuirs et caoutchouc . . . . .              | 3 830 | 3 061  | Soleries . . . . .                                | 773           | —             |
| Laine et laineries . . . . .                      | 3 942 | 93     | Quincaillerie . . . . .                           | 1 615         | —             |
| Produits graineux . . . . .                       | 1 508 | 33     | Confections, broderies et bonneteries . . . . .   | 2 969         | 49            |
| Bois et ouvrages en bois . . . . .                | 2 607 | 248    | Rognures . . . . .                                | 6             | 182           |
| Métaux . . . . .                                  | 6 667 | 445    | <b>Total 1900:</b>                                | <b>54 028</b> | <b>66 522</b> |
| Pierres, produits de terre et verreries . . . . . | 2 353 | 803    | " 1899:                                           | <b>41 102</b> | <b>56 991</b> |

*Chemins de fer à la fin de 1900. En exploitation 562 kil.*

*Postes 1900.* Nombre des bureaux 127. Recettes (postes et télégraphes) 2 250 000, dépenses (postes et télégraphes) 1 406 150 dinars.

| En 1900                      | Poste aux lettres. |              | Lettres avec déclaration de valeur et mandats de poste. |                        |
|------------------------------|--------------------|--------------|---------------------------------------------------------|------------------------|
|                              | En milliers.       | En milliers. | En milliers.                                            | En milliers de francs. |
|                              |                    |              |                                                         |                        |
| Service intérieur . . . . .  | 12 625             | 456          | 117 634                                                 |                        |
| Service extérieur . . . . .  | 3 884              | 204          | 60 582                                                  |                        |
| Service de transit . . . . . | 1 702              | 73           | 31 856                                                  |                        |

**Télégraphes 1900.** Longueur des lignes 4110, celle des fils 8235 kil.; nombre des bureaux de l'État 143; dépêches expédiées: 1 079 485, dont 902 156 dépêches internes, 156 966 dépêches internationales, 21 312 dépêches de transit.

#### Armée.

En vertu de la loi du 27 janv. 1901 portant sur l'organisation de l'armée, le service militaire est obligatoire. Il commence à l'âge de 20 ans et dure 11 ans dans l'armée active (dont 3 ans dans l'armée, 9 ans dans la réserve), 6 ans dans le 1<sup>er</sup> ban et 8 ans dans le second ban de la milice nationale.

Le royaume se décompose en 5 div. territoriales (v. les notices personnelles), dans lesquelles sont entretenus en temps de paix les cadres permanents des troupes suivantes: 5 brig. à 4 rég. d'inf. = 20 rég. d'inf. chaque rég. de 3 bat. (à 4 comp.), qui sont armés du fusil à magasin système Mauser, mod. 99, cal. 7 mm; 5 rég. d'art. de camp. chaque rég. de 9 (2 de 6) batt. montées et de 3 batt. de montagne (à 4 pièces), 1 batt. à cheval (6 pièces); 1 rég. (2 bat. à 4 comp.) d'art. de forteresse; 1 div. de cav. = 4 rég. de cav. à 4 esc. et 1 rég. de cav. de la garde (à 4 esc.: 2 bat. (1 à 5, 1 à 3 comp.) du génie, 1 demi-bat. (2 comp.) de pontonniers; 5 comp. du train des équipages, 5 hôpitaux milit.; 15 magasins d'approvisionnement, 5 comp. d'infirmiers et 10 sections d'ouvriers (boulangers et bouchers).

#### Effectif budgétaire de l'armée 1900/01.

|                                        | Off.        | Sous-off.<br>et homm. | Chev.       | Canons<br>attelés. |
|----------------------------------------|-------------|-----------------------|-------------|--------------------|
| Infanterie . . . . .                   | 661         | 14000                 | 240         | —                  |
| Cavalerie . . . . .                    | 101         | 1400                  | 1300        | —                  |
| Artillerie . . . . .                   | 270         | 4000                  | 2882        | 192                |
| Génie . . . . .                        | 65          | 1000                  | 54          | —                  |
| Train . . . . .                        | 10          | 300                   | 415         | —                  |
| Troupes du service sanitaire . . . . . | 49          | 500                   | 5           | —                  |
| Auditeurs . . . . .                    | 19          | —                     | —           | —                  |
| Administration . . . . .               | 49          | —                     | —           | —                  |
| États-majors . . . . .                 | 24          | —                     | —           | —                  |
| <b>Total</b>                           | <b>1246</b> | <b>21200</b>          | <b>4846</b> | <b>192</b>         |

En cas de mobilisation l'armée active et sa réserve fournissent: 1) 5 divisions (à 4 rég. d'inf. à 4 bat. à 4 comp. = 16512 h.); 1 rég. d'art. de 3 sections à 3 batt. (à 6 pièces) = 1635 h.; — 1 div. de cav. à 3 esc. = 412 h., 1 comp. du génie, 1 équipage de pont, 1 section de télégraphistes, 1 colonne de matériel de fortification = 623 h.; 1 comp. sanitaire, 1 colonne sanitaire, 4 ambulances d'étape, 1 ambulance vétérinaire = 746 h.; 3 colonnes de munition d'artillerie, 2 colonnes de munition d'inf., 1 arsenal mobile de construction = 940 h.; des sect. du service des subsistances et de l'administration = 1281 h.; — total 110245 h. (22049 h. par division). — 2) En dehors des formations de division 1 div. de cav. (4 rég. à 4 esc., 2 batt. à cheval, 1 colonne de munition = 2759 h.); 2 esc. de la garde du corps royale (416 h.); 2 rég. d'art. de mont. à 2 div. à 3 batt. = 12 batt. = 1158 h.; des troupes partic. (1 rég. d'art. de forter. et 1 parc de siège = 2496 h., 1 comp. de matériel d'art. 234 h.; 1 col. de munit. de réserve = 2301 h.; 1 bat. de pionniers = 1565 h.; 1 bat. de troupes de chemin de fer = 477 h.; 1 comp. de mineurs 234 h.; 2 sect. de télégr. 266 h.; 2 équipages de pont 637 h.; établissements partic. 2320 h.; total: 14863 h. — 3) Recrutement et troupes de dépôt: Infanterie (20 bat. à 4 comp. = 3144 hommes); Cavalerie (6 esc. = 1276 h.); Artillerie (5 batt. de campagne à



6 pièces = 1890 h.) 1 peloton d'art. à cheval = 49 h., 5 pontons du génie = 350 h.; 5 pelotons de pionniers = 395 h.; total 35643 h.

|                                                             |                                    |
|-------------------------------------------------------------|------------------------------------|
| Armée régulière = 5 div. = 110245 h.                        | Premier ban . . . . . 126610 h.    |
| En dehors de formations<br>divisionnaires . . . . . 14864 „ | Second ban . . . . . 66005 „       |
| Dépôts et recrutement . . . 35643 „                         | Effectif total de guerre 358366 h. |
| 160752 h.                                                   |                                    |

## Siam (Sajam).

Royaume. — Monarchie absolue, sous la dynastie fondée par Chakri en 1782. L'élection traditionnelle du fils aîné du roi comme successeur au trône fut sanctionnée légalement en janvier 1887. — Pavillon: Rouge, à l'éléphant blanc. — Voir les éditions de 1885, p. 998 et 1889, p. 981.

### Roi régnant.

Paramindr Maha Chulalongkorn, roi de Siam, au nord et au sud, et de toutes les dépendances, des Laotiens, des Malais, des Karèn etc. Maj., né à Bangkok 20 sept. 1868, fils du roi Paramindr Maha Mongkout (né 18 oct. 1808, † 1er oct. 1868), succ. à son père, chev. de l'O. de l'Aigle Noir, de l'O. de l'Éléphant, de l'O. de St-André, de l'O. de l'Annonciade, de l'O. des Séraphins etc.; marié à — la princesse Sowapa Pongsi, née à Bangkok 1er janv. 1864.

Prince héritier: Maha Vajiravudh Alt. Roy., né 1er janv. 1881, proclamé prince hér. du trône 17 janv. 1895, chev. de l'O. de St-André, de l'O. de l'Éléph., de l'O. des Séraphins etc.

### Frères.

1. † Pr. *Chaturont Rasmi* Krom Phra Chakrapatipongse, né 14 janv. 1857, † 12 avril 1900.
2. Pr. Somdet Pra *Bhanurangsī* Sawangwongse Sandetch Krom Pra Bhanupandhuwongse Voradet, né 11 janv. 1860.

### Cabinet civil du Roi.

Secrétaire privé pour les affaires siamoises et administrateur de la caisse privée: le pr. Krom Kun *Sommot* Amaraband. — Secrétaire privé pour les aff. étrangères: Pra *Rattana* Kosa.

### Ministère (Sabha Senabodi).

Affaires étrang.: le pr. Krom Luang *Devawongse* Varoprakar. — Intérieur: le pr. Krom Kiuang *Damrong* Rajanubhap. — Guerre: le pr. Somdet Pra *Bhanurangsī* (v. ci-dessus). — Finances: le pr. Krom Mun *Mahitson* Hahrue-thai. — Justice: le pr. *Rajbur* Direkriddchli. — Administration locale: le pr. Krom Kluang *Nares* Voraridhi. — Instruction publique et cultes: Tchao Phrajah *Bhaskarawongse*. — Agriculture: Phya *Tsoueh* Wongse Wiwath. — Travaux publics: le pr. Tchao Fah Krom Khun *Naritsara* Nuvatiwongse. — Maison royale: le pr. Krom *Bidyatabh* Briddhidhadah. — Conseiller gén.: . . . .

*Conseil d'État*: 55 mbres. — *Conseil législatif* institué par décret du 10 janv. 1895, pour la préparation et la délibération des lois, composé des ministres d'État (act. et retr.) et d'au moins 12 membres nommés directement par le roi. Prés.: Phya *Wouddhikarabodi*; Secr.: Phrayah *Sri Sunthon* Voharn.

### Départements ministériels etc.

Affaires étrangères. Cabinet du min. Ssecr. d'État: Phyah *Phitphat* Kosa (L. M. Xavier). — Secr. privé: . . . .

- Directeurs de départ.** Départ. polit. et dipl. : Kluang *Viset Vivatchatan*. — Départ. consul. et commerc. : Mom Tchao *Tohek*. — Archives : Mom Tchao *Kantchiak*. — Comptabilité : Phya *Raksa Sombat*.
- Ministère des provinces.** Cabinet du min. Secr. part. : Mom Tchao *Tcharun*.
- V.-min. et Sous-secr. d'État :** Phyah *Sri Sahadeb*. — Départ. local : Phya *Tchassenbodi*. — Départ. polit. Dir., ch. des fonct. : Kluang *Nisitsatan*. — Comptabilité : le pr. *Kalyanpravat*. — Admin. forestière : W. F. L. *Tottenham*. — Gendarmerie des provinces : Inspecteur gén. : G. *Schau* (Phya *Yasudeb*), col. — Départ. des finances Dir. : F. G. *Giles*. — Mines : H. G. *Scott*.
- Commissaires royaux et gouverneurs gén. des districts :** a) districts ressortissant du départ. politique : District nord-ouest [Kiangmai] : Phya *Narison*. — District nord-est : [Ban Dua Makeng] : le pr. Krom Kun *Sampasit Prasong*. — District du nord : le pr. *Wattana*. — District de l'est [Battambang] : Phya *Sadka Nidet Vorarid*. — District de Ligor [Singora] : Phya *Sukhum Nayavitit*. — District de Kedah [Kedah] : Tchao Phya *Biddhisongkhram Ramabakdi*. — b) districts ressortissant du département local. Ayuthia [Ayuthia] : le pr. Krom Mun *Marubongse*. — District de Patchim [Patchim] : Mom Tchao *Alankar*. — District de Phitsanoulouk [Phitsanoulouk] : Phya *Sri Suriyut Varanuvat*. — District de Petchabun : Phya *Petcharatana*. — District de Nakhon Sawân [Nakhon Sawân] : Phya *Rayvongsanurath*. — District de Ratbouri [Ratbouri] : Phya *Voradet Sakdavud*. — District de Nakhon Tchaisi [Phra Prathom] : Phya *Suntomburi*. — District de Tchoumpou [Tchoumpou] : Phya *Damrong Sutcharit*.
- Finances.** Sous-secr. d'État : le pr. *Piyabakdi*. — Conseiller : C. *Rivett-Carnac*. — Trésorier gén. : Phya *Norarat*. — Dir. de la Monnaie : Phya *Pipit Pokai*. — Comptabilité : O. *Rivett-Carnac*. — Dir. gén. de la douane : Mom Tchao *From*; Cons. : Edw. *Ambrose*.
- Arpentage :** J. *McCarthy* (Phra *Vipak Puvadon*).
- Justice.** Sous-secr. d'État : Phyah *Tchakrapani*; Conseiller : le Dr. *Tilmont*.
- Haute cour d'appel du roi :** le pr. *Ratburi*, le pr. *Bijit Pritchakon*, Phyah *Anutchet Xanzai*, le Dr. C. *Schlesser*. — Cour d'appel [Bangkok]. Juge suprême : le pr. *Phrom Varanurak*. — Cour des affaires criminelles. Juge suprême, ch. des fonct. : Luang *Sarakit*; Conseiller : le Dr. *de Buscher*. — Cour des affaires civiles [Bangkok]. Juge suprême : Luang *Medi*; Conseiller : le Dr. A. *Henvaux*. — Cour international. Juge suprême : Phya *Manu*; Cons. : le Dr. C. *Simon*. — Tribunaux de police [Bangkok]. Juge suprême : Phya *Ngam Muang*; Conseiller : le Dr. *Baudour*. — Tribunaux des provinces. Conseiller : le Dr. *Jottrand*. — Tribunal d'appel des prov. Juges : le pr. *Tcharat Pon*, Nai *Tchatsyakand*, Phya *Manu*, Nai *Hat Bamrô*.
- Administration locale.** Sous-secr. d'État : Phrayah *Buddhistanbodi*. — Inspecteur gén. de la police : A. J. A. *Jardins*. — Médecin : le Dr. P. *Nightingale*.
- Instruction publique.** Sous-secr. d'État : Phrayah *Buddhistanbodi*, en même temps chef des affaires des cultes. — Instruction publ. : le pr. *Kiyyakon*. — Santé publ. : le pr. Krom Mun *Vivid*.
- Travaux publ.** Sous-secr. d'État : Phra *Sathien Thapans*. — Chemins de fer. Dir. gén. : Hermann *Gehris*, cons. des constr. pruss. — Postes et télégraphes : Phra *Prasanti*; Cons. : Th. *Collmann*. — Capit. du port : Mom *Phaiyant Ihep* (M. B. *Phin*).

**Guerre.** V.-min.: Phya Narindr.

**Agriculture.** Sous-secr. d'État: Phya Sri Sunthon Vohara.

Bureau du conseiller gén. Secr.: le Dr. O. Frankfurter.

*Armée et marine.*

Aide de camp du roi: Tchao Phya Surawongse Vivaddhana, lt.-gén. — Du

prince hér.: Phrayay Ratchawullobh, lt.-col.

Quartier gén. Commandant en chef: le pr. Nakon Tchaisie. — Chef: le pr. Chra, col.

Adjudant gén.: Phya Puhon, col. — Quartier-maître gén.: Phya Prasiddhi,

lt.-col. — Commandant de la garnison de Bangkok: Phya Saratchan,

col.: le MR., CG., et 1 VCG.: T. H. Fays, 00. —

École milit. royale. Gouv.: Mom Ratchawong Klang, lt.-col.

Commandant de la marine, ch. des fonct.: le min. de la guerre; C.-am. et aide de camp gén. de la flotte: Phrayay Tchontayudh (du Plessis de Richelieu). — Ingénieur en chef: J. Addison.

Corps diplomatique à Bangkok [et consulats].

\*Allemagne, Empire. MR. et CG.: C. de Saldern, 13./IV. 99<sup>1)</sup>, cons. de lég.; Att.: C. de Heyde, secr. de lég. par int.; Chanc. de lég.: Oegla, Interprète: E. Trinkaus.

\*Amérique, États-Unis. MR. et CG.: Hamilton King, 98. — Consul à Bangkok: le MR., CG., et 1 VCG.: T. H. Fays, 00.

\*Autriche-Hongrie. E. e. et M. pl., . . . . 00, v. Japon, corps dipl. — Consul à Bangkok: . . . .

\*Belgique. MR., v. Chine, corps dipl. — Consul à Bangkok: B. Dossogne, CG. et Ch. d'aff. par int., 00; VC.: de Vionnois, 98.

\*Danemark. Le MR. de Russie est chargé des intérêts de Danemark. — Consul à Bangkok, ch. des fonct.: le secr. de la lég. de Russie.

Espagne. E. e. et M. pl.: . . . ., v. Chine, corps dipl. — Consul à Bangkok, ch. des fonct.: le MR. d'Allemagne.

France. MR.: Klobukowski, 01, M. pl.; Secr.: Dutasta; Chanc.: M. Roy. — Consul à Bangkok: le MR., CG.; des Longchamps-Deville, C. suppl.;

1<sup>er</sup> interprète: Susow; Méd.: le Dr. A. Poix. — VC. à Bang-Dena-Makheng (. . . .), Korat (Dourousseau de Couigeans, C.), Nan (Lagan), Oubone (Caillat).

\*Grande-Bretagne. E. e. et M. pl. et CG.: R. T. Tower, . . . . 01; Méd.: le Dr. P. A. Nightingale. — Consuls à Bangkok: la lég., CG.; W. J. Archer, 97, et 2 VC.: C. E. W. Stringer, 95; J. St. Black, 97. — Kedah:

C. W. S. Kynnerley. — Kleng-Mai: W. R. D. Beckett, 97.

Italie. MR. et CG.: Riccardo Motta, . . . . 01.

\*Japon. MR.: Inagaki Manjiro, 3./VI. 97; 2<sup>e</sup> secr. de lég. et C.: Toyama Yoshitumi; Chanc.: Shibama Chikakichi.

Luxembourg, v. Pays-Bas (conv. 6/7 janv. 1880).

\*Pays-Bas. Consul à Bangkok: E. Th. van Delden, 20./V. 00.

Portugal. E. e. et M. pl., . . . . 98: le gouverneur de Macao. — Consul à Bangkok: . . . .

\*Russie. MR.: A. Olorovsky, 20./IV. 98, cons. d'État act.; Secr.: Bobroff.

\*Suède et Norvège. Consul à Bangkok: Chr. Brockmann, 29./III. 98.

Notes statistiques.

Superficie: env. 633000 kil. c. — Population: 6 830000 hab.

La religion officielle est le bouddhisme.

<sup>1)</sup> Les dates qui suivent les noms des agents dipl. sont celles de la remise de lettres de créance.

L'immigration des coolis de la Chine donnait en 1891 le nombre de 8800, 1892: 12000, 1893: 19000, 1894: 22000, 1895: 10000, 1896: 37475, 1897: ?, 1898: 7898, 1899: 7, 1900: 26499.

Émigration 1900: 17230.

Bangkok (capitale): 600000 hab., dont presque la moitié sont des Chinois.

*Finances 1899.* (En ticals, à 1 fr. 50 c.)

| Recettes.                      |                        | Dépenses.                            |                |
|--------------------------------|------------------------|--------------------------------------|----------------|
| Douanes . . . . .              | 3 500000               | Armée et flotte . . . . .            | 4 000000       |
| Alcool, opium etc. . . . .     | 15 000000              | Administration provinciale . . . . . | 6 500000       |
| Agriculture et pêche . . . . . | 2 500000               | Administration locale . . . . .      | 2 500000       |
| Forêts . . . . .               | 1 000000               | Finances . . . . .                   | 2 000000       |
| Impôts des indigènes . . . . . | 1 800000               | Travaux publics . . . . .            | 2 000000       |
| Autres recettes . . . . .      | 7 000000               | Chemins de fer . . . . .             | 3 500000       |
|                                |                        | Autres dépenses . . . . .            | ?              |
|                                | <u>Total 30 500000</u> |                                      | <u>Total ?</u> |

Il n'y a point de dette publique; trésor de l'État env. 20 ticals.

*Commerce 1900.* Importation 26 036615, exportation 31 203228 dollars mexicains. Le principal article d'exportation est le riz.

*Communications.*

*Mouvement du port de Bangkok 1900.* Entrées 454 navires chargés jaug. 380477 tonn., dont 195 navires sous le pavillon allemand jaug. 187215 tonn. et 169 navires sous le pavillon britannique jaug. 141856 t.

*Marine marchande 1900.* 4 vapeurs jaug. 697 tonn. (nets) et 13 navires à voiles (de 60 tonn. et plus) jaug. 4155 tonn.

*Chemins de fer 1901:* ligne de l'État 306. ligne des Compagnies 21 kil.

*Postes 1900.* Nombre des bureaux: 176, des envois de la poste aux lettres, dans le service intérieur: 588460, dans le service extérieur: 470624. — Recettes 119575, dépenses 252520 fr.

*Télégraphes 1900.* Longueur des lignes 4735 kil.

*Armée.* Le Roi disposerait, dit-on, en cas de guerre d'une armée de 10000 hommes instruits et exercés par des officiers européens. Les forces sont composées de la garde royale (1 esc. de cav., 2 bat. d'inf.), de l'inf. royale (8 rég.), 4 esc. de cav., 2 sect. d'art. et 2 bat. de pionniers. En fait d'armement, il y a 10000 fusils Mannlicher (magasin à 6 cartouches, petit calibre) et 40000 fusils Mauser. L'artillerie est armée de vieux canons en bronze.

En temps de paix il y a sous les drapeaux env. 3600 hommes; la durée du service actif n'est que de 3 mois.

*Flotte 1901.*

2 croiseurs (Maha Chakrri 92, Makut Rajakoumar 87), de 3050 t., 9000 chev. ind. et 30 canons; 7 canonnières (Muratha 67, Maida 73, Han Hak Sakrn, Yong Yot 75, Nirben 77, Sugrib, Ball 01); 2 batteries flottantes (Siam Mongkut 950 t., 10 canons; Regent 660 t., 8 canons), 1 vaisseau-école, 1 bat. porte-torp. (Akarat 545 t., 400 chev. ind.), 3 yachts, 3 transports, 4 avisos à hélice; en outre 42 vapeurs et bateaux pour le service des fleuves et des côtes.

Le personnel de la marine est de 4000 officiers et hommes; l'artillerie de marine est de 1500 off. et hommes; l'infanterie de marine et la garde-côtes de 8000 officiers et hommes. Première réserve 3000 h., Seconde réserve: 2000 h.

## Sud-Africaine (République) — (Zuid-Afrikaansche Republiek).

Fondée 17 févr. 1852 et nommée État du Transvaal depuis 1877 jusqu'en 1881. — D'après la convention de Londres en date du 27 févr. 1884, les traités que le gouvernement de la République aurait l'intention de conclure avec les puissances étrangères, ou avec les indigènes — à l'exception toutefois de l'État libre d'Orange —, doivent être soumis à l'approbation de la Couronne anglaise. Constitution du 18 févr. 1888, révisée 28 juin 1890. Le Premier Volksraad se compose de 29 membres élus par le suffrage direct et qui doivent être âgés de 30 ans et être citoyens électeurs depuis 2 ans. Le Deuxième Volksraad est composé de 29 membres élus également par le peuple et qui doivent être citoyens électeurs depuis 2 ans. Est électeur pour le 2ème Volksraad tout citoyen ayant son domicile dans le pays depuis 2 ans et ayant obtenu la naturalisation, et pour le premier Volksraad, tout citoyen domicilié dans le pays depuis 7 ans et ayant obtenu le plein droit de citoyen. Le président de la République et le général en chef sont élus pour 5 ans par les électeurs du Premier Volksraad, le secrétaire d'État par le Premier Volksraad pour 4 ans, les autres membres du pouvoir exécutif, pour 3 ans. — Couleurs nationales : Près de la hampe : Bande verte disposée verticalement, accolée de trois bandes horizontales : Rouge, Blanche, Bleue. — En vertu d'une proclamation du 1er sept. 1900 la Grande-Bretagne considère la République Sud-africaine comme faisant partie de ses possessions coloniales sous le nom de Transvaal Colony. — V. l'édition de 1887, p. 283.

### Conseil exécutif.

Prés. 1898—1903 (élu pour la quatrième fois 12 mai 1898) : S. J. P. Krüger ;  
VPrés. : Schalk W. Burger.

### Corps diplomatique et consulats à Prétoria.

Allemagne, Emp. Consuls à Johannesburg : L. Nels, VC., C. par int., 97 ; Prétoria : M. Biermann, 98 ; gérant : le bar. Ostman von der Leye, VC., 01. — Amérique, États-Unis. Consul à Prétoria : . . . ; Agt à Johannesburg (Wm. D. Gordon). — Autriche-Hongrie. Consul à Prétoria : S. bar. de Piner, VC. — Belgique. Consuls à Johannesburg : P. C. Baerveldt, 23./VI. 97 ; Prétoria : A. Charlier, CG., 27./V. 98, et 1 Agt : D. Titanus. — Danemark. Consul à Johannesburg : Ferd. Prior, 16./VII. 98. — France. Consul à Prétoria : V. S. Aubert, CG., 99 ; VC. à Johannesburg (. . .). — Grèce. Consul à Johannesburg : H. F. Strange, 01. — Italie. Consul à Prétoria, ch. des fonct. : E. bar. de Morpurgo, 98 ; Agt à Johannesburg (J. Patitucci). — Luxembourg, v. Pays-Bas (conv. 6/7 janv. 1880). — Pays-Bas. Consul à Prétoria : F. J. Domela Nieuwenhuis, CG., 95, et 1 VC. : A. D. R. Bisschop, 98 ; VC. à Johannesburg (P. C. Baerveldt, 01). — Portugal. Ch. d'aff. et CG. : D. Cinatti, 95. — Russie. VC. à Johannesburg (A. de Gernet). — Suède et Norvège. Consul à Johannesburg : E. B. Suhrke, 00. — Suisse. Consul à Johannesburg, ch. des fonct. : le C. d'Allemagne.

### Notice statistique.

*Superficie* : 308560 kil. c.

*Population*. La population blanche était en 1898 de 288750 hab. (166400 du sexe masc., 122350 du sexe fém.) la population noire contribuable était évaluée à 764325 hab. (162001 hommes, 195874 femmes, 396650 enfants). La population totale compte donc 1 043075 hab., soit 3 par kil. c. — Prétoria (capitale) : 8000, Johannesburg (d'après le recensement du 15 juillet 1896) 102714 hab., dont 51225 blancs.

*Finances.* (En livres sterling.)*Compte de l'exercice 1898.*

| <i>Recettes.</i>                  |           |
|-----------------------------------|-----------|
| Droits d'importation . . . . .    | 1 066 995 |
| „Herrenrechten“ . . . . .         | 125 439   |
| Impôts directs . . . . .          | 174 610   |
| Licences . . . . .                | 626 025   |
| Timbre . . . . .                  | 285 888   |
| Amendes . . . . .                 | 907 13    |
| Intérêts . . . . .                | 254 991   |
| <b>Total 3 983 560</b>            |           |
| <i>Dépenses.</i>                  |           |
| Appointements . . . . .           | 1 080 389 |
| Frais de perception . . . . .     | 229 922   |
| Justice et police . . . . .       | 141 307   |
| Instruction . . . . .             | 302 851   |
| Santé . . . . .                   | 89 952    |
| Postes et télégraphes . . . . .   | 145 202   |
| Guerre . . . . .                  | 857 235   |
| Travaux publics . . . . .         | 891 832   |
| Dettes publiques . . . . .        | 156 657   |
| Acquisitions . . . . .            | 289 271   |
| Dépenses pour Swaziland . . . . . | 148 961   |
| Autres dépenses . . . . .         | 448 391   |
| <b>Total 3 971 473</b>            |           |

*Dettes publiques au 31 déc. 1898.*

|                                                  |           |
|--------------------------------------------------|-----------|
| Emprunt Rothschild 5% . . . . .                  | 2 500 000 |
| Dettes nationales (due à l'Angleterre) . . . . . | 136 644   |
| Emprunt de chemins de fer . . . . .              | 23 750    |
| <b>Total 2 660 394</b>                           |           |

*Commerce.* (En livres sterling.)*Importation 1898.*

|                            |           |                       |           |
|----------------------------|-----------|-----------------------|-----------|
| Natal . . . . .            | 1 203 239 | Europe . . . . .      | 6 232 174 |
| Orange . . . . .           | 920 289   | Autres pays . . . . . | 481 497   |
| Lourenço Marques . . . . . | 526 722   |                       |           |
| Colonie du Cap . . . . .   | 1 158 972 |                       |           |
|                            |           | 1898: 10 633 893      |           |
|                            |           | 1897: 13 563 872      |           |

*Valeur de l'or exporté.*

|                 |                 |                  |
|-----------------|-----------------|------------------|
| 1893: 5 490 498 | 1895: 8 560 555 | 1897: 11 653 725 |
| 1894: 7 667 152 | 1896: 8 608 821 | 1898: 16 240 620 |

*Chemins de fer au milieu de 1899.* En exploitation 1350 kil.

*Télégraphes au 1<sup>er</sup> janv. 1899.* Nombre des bureaux 145. Longueur des lignes 2637, des fils 9096 kil. Nombre des dépêches en 1898: 1 674 117.

*Armée.* L'armée permanente ne consiste qu'en un corps d'artillerie comptant 29 offic., 83 sous-off. et 288 hommes et 1 corps de télégr., 1 off. et 15 h.; en cas de guerre cependant tous les citoyens capables de porter les armes de 16 à 60 ans, sont appelés à défendre le pays. Fusil système Mauser, modèle 93, cal. 7 mm.

**S w a z i l a n d.**

Le traité du 10 déc. 1894, conclu entre la Grande-Bretagne et la République Sud-Africaine et complété en dernier lieu le 14 févr. 1895, place le Swaziland sous l'administration de la République Sud-Africaine. Les indigènes ont conservé l'autonomie et sont gouvernés d'après leurs propres lois autant que celles-ci répondent aux exigences juridiques modernes; ils payent les impôts convenus. En ce qui concerne la race blanche, les colons britanniques gardent leurs droits acquis, les autres,

habitant le pays depuis le 20 avril 1892, obtiennent l'indigénat et les privilèges politiques de la République Sud-Africaine. — Couleur nationale: Vert.

#### Roi.

† U'Bunu (autres noms: Ungwane, U'Hill), né 1876, † . . . 1900, fils de Umbandine († 1899), succ. à son père au mois d'août 1890. — Successeur: un frère cadet.

#### Conseil du Roi.

Membres: *Labotsibéne*, reine-mère; *Uthi*, *Sibokwaan*, et env. 30 chefs de tribu.

#### Autorités.

Commissaire gén.: *J. C. Krogh*. — Secr.: *C. S. Koevort*; 1er clerk: *T. A. Kelly*; Clerk et procureur gén.: *C. E. Meintjes*; Postes et télégr.: *F. H. Nuns*; Registrar à Prétoria: *J. S. Louw*.

Haute Cour de justice (pour les aff. des colons blancs). Premier juge: *A. P. N. Du Toit*; Registrar: *F. S. Steyn*. — Juge de paix à Samboti: *Piggs, Peak, Umkwakwene, Embabaan, Mahamba*.  
Police: *C. Botha*, comm.

#### Notices statistiques.

*Superficie*: 18140 kil. c.

*Population*: env. 41000, dont 1000 blancs.

*Finances*. Recettes 2000—3000, Dépenses 1898: 148961 livr. sterl. (V. République Sud-Africaine.)

*Commerce*. Importation 1896: 67869 livres sterl.

## Suède et Norvège.

Royaumes, unis depuis le 4 nov. 1814. Dynastie de la maison Bernadotte, héréditaire, quant à la succession au trône, en ligne mâle (primog.). — Le roi qui doit professer la foi luthérienne, déclare la guerre et conclut la paix. Les affaires communes aux deux royaumes lui sont rapportées dans un Conseil d'État mixte, composé de membres suédois et norvégiens. — V. l'édition de 1867, p. 636.

### Suède (Sverige).

Monarchie constitutionnelle. Constitution du 6 juin 1809, modifiée 22 juin 1866. La première Chambre se compose de 150 membres élus pour 9 ans par les autorités provinciales ou, dans les plus grandes villes, par les autorités communales parmi les plus imposés et qui doivent être âgés de 35 ans. La deuxième Chambre est composée de 280 membres élus pour 3 ans, dans les grandes villes par scrutin au premier degré, dans les petites villes et dans la campagne par scrutin direct ou indirect. Pour le droit électoral (cens), il faut, entre autres, avoir l'âge de 31 ans, pour l'éligibilité, celui de 25 ans. La Diète se réunit tous les ans. — Pavillon de guerre: Bleu à la croix jaune, finissant en deux pointes bleues vers le haut et vers le bas, et une pointe du milieu jaune; l'angle supérieur près de la hampe sectionné de deux diagonales et d'une croix de St-Georges, dont les bras verticaux sont bleus bordés de blanc, et les bras horizontaux jaunes, en 8 triangles dont les deux supérieurs et les deux inférieurs sont rouges et les quatre des deux côtés bleus. Pavillon de commerce le même que le pavillon de guerre sans pointes. Pavillon diplomatique et consulaire des Royaumes-Unis le même que l'angle supérieur du pavillon de guerre. — V. l'édition de 1867, p. 788.

#### Maison du Roi etc.

Gd-maréchal du royaume: *F. bar. d'Essen*, Exc.

Grandes-charges de la cour. Gd-chamb.: G. O. bar. *Peyron*, lt-gén. — Gd-écuyer: E. C. A. cte *Piper*. — Gd-veneur: C. V. d'*Ankarovona*, gouv. du château de Stockholm. — Premiers-gentilshommes de la Chambre: C. A. cte de *Rosen*, J. W. bar. *Wrangel de Brehmer*, N. C. cte *Brahe*, C. Cison bar. *Bonds*. — Premier maréchal de la cour: A. R. F. cte de *Rosen*. — Premier écuyer: A. G. F. cte *Gyllenstolpe*. — Chef de l'administration de la cour: le Dr. O. H. R. de *Printsköld*, 1er maréchal de la cour.

Charges de la cour. Chambellans intimes: H. G. cte *Wachtmeister*, O. C. cte *Cronstedt*, C. G. R. bar. *Cederström*, L. G. J. bar. d'*Ugglas*, C. F. bar. *Wrangel*, K. A. S. S. bar. *Åkerhielm*, G. F. N. bar. *Åkerhielm*. — Maître des cérémonies: A. G. S. cte *Horn*, héraut du royaume. — Écuyer de la cour: L. P. F. de *Rudebeck*. — Chef du secrétariat: G. H. de *Celsing*, gd-chamb. de la reine. — Premier intendant de la cour: L. R. *Nyström*. — Prédicateur sup.: le Dr. A. G. L. *Billing*, évêque. — Méd. du roi: le Dr. C. A. W. *Flensburg*.

Maison militaire du Roi: Chef et premier aide de camp du Roi: C. S. A. cte *Lagerberg*, gén. (v. Armée).

Grande-maitresse de la Maison de la Reine: E. baronne *Åkerhielm* née ctesse *Gyllenstolpe*, Exc. — Dames du Palais: Mme H. de *Munck*, A. ctesse *Gyllenstolpe*, E. ctesse *Wachtmeister*, J. ctesse de *Rosen*, Mme A. de *Krusenstjerna* née ctesse *Posse*. — Dames de la cour: T. baronne *Stierncrona*, Mlle G. de *Nordenfjeld*, G. baronne *Eklamb*. — Gr.-chambellan: G. H. de *Celsing*.

Maréchal de la cour du pr. royal: C. M. de *Lilliehöök*. — Dames de la cour: Mlle D. de *Weidenhielm*, E. baronne *Leijonhufvud*.

Maréchal de la cour de la duchesse douairière de Dalécarlie: G. A. de *Toll*, maj.-gén. — Dames de la cour: E. baronne *Leijonhufvud*, E. baronne d'*Essen*.

#### Conseil d'État.

Membres: le min. d'État: F. W. bar. *von Otter*, am., Exc. — Min. des aff. étrang.: C. H. Th. A. de *Lagerheim*, Exc. — En outre les chefs de départ. Justice: le Dr. P. S. L. *Annerstedt*. — Guerre: J. I. de *Crusebjörn*, lt-gén. — Marine: A. A. L. de *Palander*, c.-am. — Départ. civil (Intérieur): J. E. de *Krusenstjerna*. — Finances: H. H. cte *Wachtmeister*. — Aff. ecclés.: N. L. A. *Clæson*. — Agriculture: A. T. *Odelberg*. — Autres conseillers d'État: le Dr. K. S. *Husberg*, le Dr. K. H. L. de *Hammar-skjöld*.

#### Cour suprême.

Conseillers de justice: le Dr. E. J. A. *Herslow*, A. R. *Skarin*, A. A. *Norberg*, G. R. *Lillenberg*, le Dr. M. W. *Huss*, le Dr. K. G. *Carlson*, le Dr. J. F. I. *Apselius*, K. G. *Lindböck*, le Dr. O. R. T. *Wijkander*, G. A. *Petersson*, A. F. *Thollander*, C. A. *Hellström*, le Dr. H. *Billing*, H. E. M. *Bohman*, J. O. *Ramstedt*, H. G. *Westring*, C. E. *Cassel*, E. W. *Grefberg*. — De plus, pour les causes de justice milit.: 2 off. sup.

#### Riksdag.

Les présidents des deux Chambres sont nommés par le Roi à l'ouverture des sessions de la Diète.

Procureur de la justice et prés. du comit. de la liberté de la presse (élu tous les ans par la Diète): le Dr. O. *Berger*. — Banque du Royaume: 7 délégués. — Comptoir de la dette publique: 7 délégués.

Chancellerie royale (départements ministériels) et autres autorités centrales.

Secr. gén.: O. E. C. *Quensel*. — Chef de la division pour la



- législation : . . . — Statistique : G. *Carlson*. — Chancelier de la justice (procureur gén. du Roi) : E. *Sjöberg*.
- Cour royale de justice milit. Prés. : C. S. A. cte *Lagerberg*, gén. — Dir. gén. des prisons : le Dr. P. S. *Wieselgren*.
- Affaires étrangères.** Secr. gén. : Th. de *Ditten*. — Chefs de sect. Légations : C. H. cte *Strömfelt*; — Consulsats : C. M. *Fallenius*; — Comptabilité : C. O. de *Blomstedt*, chamb. : — Introduceur du corps dipl. : A. A. cte *Oronhielm*.
- Guerre.** Secr. gén. : C. H. de *Weidenhielm*. — Chefs de bureau : F. E. *Bergenholtz*, . . .
- Affaires de commandement.** Chef : J. A. M. de *Blomstedt*, lt.-col. — Administration milit. Artillerie : J. R. cte *Hamilton*, maj.-gén.; Fortifications : H. *Elliot*, lt.-gén.; Intendance : R. V. T. *Berg*, maj.-gén.; Département civil, commissaire gén. de la guerre : le Dr. A. T. *Sjöberg*.
- Insp. des écoles milit. : le pr. royal *Gustave*, gén.; école milit. sup., Chef : C. A. H. *Jungstedt*, lt.-col.; École sup. de l'artillerie et du génie, Chef : H. R. *Wijkander*, lt.-col.; École milit. [Carlberg], Chef : H. A. G. A. de *Pantzerhielm*, col.
- Médecin en chef de l'armée : le Dr. G. J. A. *Dunér*.
- Marins.** Secr. gén. : C. J. A. *Wall*.
- Affaires de commandement :** H. D. M. cte *Hamilton*, capit.-comm. — État-major de la flotte : v. Flotte. — Administration de la marine. Chef : C. M. *Ingelman*, c.-am. Intendance : T. C. A. *Sandström*, comm.; Artillerie : W. *Dyrssen*, capit.-comm.; Torpilles : P. J. *Dahlgren*, capit.-comm.; Défenses sous-marines : H. *Carlstedt*, capit.-comm.; Génie : H. H. de *Liliehök*; Affaires civiles : J. E. *Dahlén*, cons. d'amirauté; Dir. gén. du pilotage : D. U. W. *Linder*. — Bureau hydrographique : E. O. M. *Oldberg*, comm.
- Intérieur.** Secr. gén. : M. R. *Sahlén*. — Chefs de bureau. Hygiène, assurances, ponts et chaussées etc. : D. *Ekelund*; États provinciaux, aff. communales etc. : C. J. A. J. bar. *Alströmer*; Chemins de fer : C. A. *Lindbeck*, ad int.; Affaires des villes, postes et télégraphes : W. F. *Schalén*. — Insp. des institutions d'assurance : le Dr. A. *Lindstedt*, prof.
- Directeurs gén. Postes : J. E. de *Krusenstjerna*, cons. d'État; ch. des fonct. : F. H. *Schlytern*. — Administration médicale : le Dr. K. M. *Linroth*. — Ponts et chaussées : L. *Berg*. — Télégraphes : C. E. G. B. de *Storckenfeldt*. — Chemins de fer : le Dr. C. F. T. *Nordström*.
- Finances.** Secr. gén. : G. F. *Munthe*. — Chefs de bureau : K. H. W. af *Petersens*, F. W. *Zethelius*. — Insp. des banques : R. H. *Benckert*. — Contrôle : le Dr. K. M. *Lindeberg*.
- Collège de la Chre des finances. Prés. : S. H. *Wilblad*. — Comptoir d'État. Dir. gén. : F. A. *Anderson*. — Dir. de la monnaie : E. *Brusewitz*. — Dir. du contrôle des métaux précieux : le Dr. A. W. de *Tamm*. — Collège de commerce. Dir. gén. : le Dr. A. R. *Akerman*. — Cour des comptes. Prés. : A. L. E. bar. *Akerhielm*. — Dir. gén. des douanes : S. F. R. P. de *Cederschiöld*. — Bureau central de statistique. Dir. en chef : le Dr. K. *Sidenblad*. — Intendant en chef des édifices publics : A. T. *Gellerstedt*. — Propriété industr. Dir. en chef : H. T. *Biörklund*.
- Affaires ecclésiastiques.** Secr. gén. : G. E. *Sundberg*. — Chefs de bureau. Instruction publ. supér. : le Dr. E. F. *Gustriin*; Affaires ecclés. : W. B. *Beakow*; Instruction publ. primaire : le Dr. J. A. *Lyttkens*; Archives, bibliothèques, musées etc. : A. W. de *Krusenstjerna*.
- Archives nationales. Dir. en chef : le Dr. H. R. T. E. *Hildebrand*. — Bibliothèque royale. Bibliothécaire en chef : le Dr. O. J. G. cte *Sno*.

**Uky.** — Musée national. Intendant: le Dr. C. L. *Looström*. — Service des antiquités. Dir. en chef: le Dr. H. O. H. *Hildebrand*. — Chef du service héraldique: C. A. de *Klingspor*, maj. — Chancelier des universités d'Upsala et de Lund: le Dr. G. F. *Gilljam*.

**Agriculture.** Secr. gén.: C. H. H. de *Bennich*. — Chefs de bureau: C. D. R. de *Schulzenheim*, A. W. de *Flach*.

Dir. de géodésie: H. D. G. *Rhodin*. — Administration des haras: C. F. bar. *Wrangel*, chamb. int. — Lever géologique: le Dr. A. E. *Törnebohm*, prof. — Domaines. Dir. géo.: A. F. C. de *Wachtmeister*. — Agriculture. Dir. en chef: le Dr. C. M. de *Feilitzen*.

#### Autorités provinciales.

Présidents des hautes Cours royales (tribunaux de 2e instance). Stockholm (Cour royale de *Svea*): le Dr. J. E. *Elliot*. — Jönköping (Cour royale de *Gothie*): le Dr. O. W. bar. *Stadl von Holstein*. — Christianstad (pour la *Scanie* et *Blekinge*): le Dr. F. W. I. de *Lillieströle*.

Gouv. gén. de Stockholm: C. G. A. bar. *Tamm*.

Gouverneurs des provinces. Blekinge [Karlskrona]: A. cte *Wachtmeister*. — Calmar: C. A. J. *Fagerlund*. — Christianstad: M. G. cte de la *Gardie*, chamb. — Elfsborg [Venersborg]: L. W. S. *Lothigius*. — Gefleborg [Gefle]: H. E. G. cte *Hamilton*. — Gotland [Visby]: O. O. W. de *Cedercrantz*, chamb. — Götteborg et Bohus: G. bar. *Lagerbring*. — Halland [Halmstad]: C. O. Ch. J. de *Nordenfalk*. — Jemtland [Östersund]: K. U. bar. *Sparre*. — Jönköping: N. A. H. bar. *Palmstierna*, maj.-gén. — Kopparberg [Falun]: C. F. *Holmquist*. — Kronoberg [Vexjö]: C. E. d' *Oelreich*. — Malmöhus [Malmö]: R. *Dickson*. — Norrbotten [Luleå]: K. J. *Bergström*. — Örebro: A. G. J. *Svedelius*. — Östergötland [Linköping]: L. W. A. cte *Douglas*. — Skaraborg [Mariestad]: le Dr. O. A. de *Sjöcrona*. — Södermanland [Nyköping]: F. A. *Boström*. — Stockholm: P. G. W. *Isberg*. — Upsala: P. J. de *Bräkenhielm*. — Vermland [Karlstad]: G. *Dyrssen*. — Vesterbotten [Umeå], ch. des fonct.: A. *Asker*. — Vesternorrland [Hernösand]: . . . — Vestmanland [Vesterås]: C. R. de *Wersäll*.

**Evêques luthériens.** Upsala: le Dr. J. A. *Ekman*, archevêque. Evêques à Calmar, Götteborg, Hernösand, Karlstad, Linköping, Lund, Skara, Strengnäs, Vesterås, Vexjö, Visby.

#### Armée.

Général en chef: le Roi. — Comm. en chef: le min. de la guerre.

Premier aide de camp et chef de la maison milit. du Roi: C. S. A. cte *Lagerberg*, gén. — Aides de camp sup.: N. A. H. bar. *Palmstierna*, C. B. de *Munck*, H. *Gadd*, majors-gén.; C. C. *Engström*, comm.; G. F. O. d' *Uggla*, A. I. *Key*, J. G. *Wikander*, C. H. de *Mörner*, G. A. C. *Bergman*, cols.; O. *Lindbom*, comm.; J. L. A. *Falkman*, col. — Aides de camp: W. E. de *Krusenstierna*, C. W. E. d' *Ankarcrona*, C. A. H. *Jungstedt*, T. de *Maré*, lts-col.; A. F. K. bar. *Fock*, G. F. *Peyron*; O. E. *Hofstedt*, majors; A. *Ekström*, capit.-comm.; G. O. M. bar. d' *Uggla*, O. C. F. *Holtermann*, G. A. *Torén*, capits.

État-major gén. de l'armée. Chef: A. E. baron *Rappe*, lt.-gén.

Insp. de la cav.: le pr. *Charles*, gén.

Commandants-gén. des districts militaires. 1. Helsingborg: G. A. de *Bräkenhielm*, lt.-gén. — 2. Linköping: C. B. de *Munck*, maj.-gén. — 3. Skåfde: C. W. bar. *Ericson*, maj.-gén. — 4. Stockholm: H. *Gadd*, maj.-gén. — 5. Stockholm: L. W. bar. *Stjernstedt*, maj.-gén. — 6. Hernösand: C. A. C. *Warberg*, maj.-gén. — Ile de Gotland [Visby]: J. G. *Björin*, col.

**Flotte.**

Amiral en chef: *le Roi*. — État-major de la flotte. Chef: A. F. H. *Klintberg*, v.-am.  
 Commandants des stations navales et chefs des chantiers. Karlskrona: J. *Hägg*, c.-am.; C. A. M. *Hjulhammar*, comm. — Stockholm: F. W. *Lennman*, c.-am.; C. O. *Olsen*, comm.  
 Commandants des forteresses. Karlskrona: J. *Hägg*, c.-am. — Vaxholm et Oscar-Fredriksborg: C. O. *Sylvander*, col. — Karlsborg: C. P. B. *cta von Schwerin*, col.

**Norvège (Norge).**

Monarchie constitutionnelle. — Constitution du 4 nov. 1814. — Le Storting se compose de 114 représentants (88 des villes et 76 des communes rurales), élus pour 3 ans au second degré par des électeurs nommés par le suffrage universel. Le droit électoral appartient aux citoyens norvégiens qui sont âgés de 25 ans et qui ont été domiciliés dans le pays pendant 5 ans; pour l'éligibilité, il faut avoir l'âge de 30 ans et avoir été domicilié dans le pays pendant 10 ans. Le Storting se réunit tous les ans en octobre et élit  $\frac{1}{4}$  de ses membres pour le Lagthing; les  $\frac{3}{4}$  forment l'Odelsting. — Pavillon de guerre: Rouge à la croix bleue bordée de blanc, le drap finissant en deux pointes rouges vers le haut et vers le bas et une pointe du milieu bleue; l'angle supérieur près de la hampe le même que celui du pavillon suédois. Pavillon de commerce: Rouge à la croix bleue bordée de blanc. Pavillon diplomatique et consulaire des Royaumes-Unis: le même que l'angle supérieur du pavillon de guerre. — V. l'édition de 1882, p. 845.

**Maison du Roi etc.**

Chef de la cour: T. C. B. *Frölich*. — Maréchal de la cour: F. F. M. W. *Rustad*. — Chambellans int.: H. *Schlytter*, F. J. *Egeberg*, H. S. *de Lövenskiöld*. — Écuyer de la cour: G. F. W. *Sverdrup*. — Premier veneur de la cour: F. W. *Treschow*.  
 Chef de la Maison milit.: T. O. *Klingenberg*, maj.-gén. — Aides de camp sup.: E. C. *Holtermann*, A. *de Munthe de Morgenstjerne*, cols. — Aides de camp: C. F. J. *Bödiker*, maj.; H. L. *Rustad*, lt.-col.; F. O. *Brandt*, S. *Scott Hansen*, capit.; H. A. *Munthe*, lt.-col.  
 Grande-maitresse de la cour de la Reine: Mme *Élise de Lövenskiöld* née baronne de Wedel-Jarlsberg.

**Conseil royal (du 17 févr. 1898).**

Ministre d'État: J. W. C. *Steen*, Exc., chef du dép. de l'intérieur.  
 Conseillers d'État: les chefs de département. Cultes et instruction publ.: V. A. *Wexelsen*. — Justice et police: O. A. *Qvam*. — Agriculture: W. *Konow*. — Travaux publ.: J. G. *Lövland*. — Finances et douanes: E. *Sunde*. — Défense: H. G. J. *Stang*, lt.-col. — Révision: W. *Konow*. — Secr. d'État: H. *Lehmann*.  
 Section du Conseil d'État siégeant à Stockholm. Ministre d'État: O. A. *Blehr*, Exc. — Conseillers d'État: C. *Sparre*, capit.-comm.; S. T. *Arstad*. — Secr. gén.: H. *Schlytter*, chamb. int.

**Storting 1900-03.**

(Élus en septembre 1900: 76 mbres de la gauche, 88 de la droite et modérés.)  
 Prés.: C. C. *Berner*<sup>1)</sup>. — VPrés.: E. A. *Liljedahl*<sup>1)</sup>. — Chef de la chancellerie et archiviste: A. N. S. *Nickelsen*.

**Cour suprême.**

Prés.: E. *Löchen*. — Assesseurs: Ch. *Hansteen*, H. J. F. *Reimers*, A. V. R. *Scheel*, J. H. *Thoresen*, F. N. *Roll*, E. *Motzfeldt*, L. *Birkeland*, E. *Stang*; de plus pour les causes de justice milit.: 3 officiers supérieurs.

<sup>1)</sup> Le président et le viceprésident alternent chaque mois.

*Départements ministériels et autres autorités centrales.*

*Cultes et instruction publique.* Secr. gén.: M. K. *Norby*. — Secr. gén. pour l'instruction publ.: le Dr. A. H. *Ræder*. — Archiviste du royaume: H. J. *Huitfeldt-Kaas*. — Caisse nat. des veuves des fonctionnaires de l'État. Dir.: J. A. *Bonnevie*. — Lever géologique. Chef: le Dr. H. H. *Reusch*.

*Justice et police.* Secr. gén.: G. J. *Hallager*. — Administration des prisons. Chef: F. O. A. *Woxen*, secr. gén. — Chef de la division pour la législation: S. *Lambrechts*, secr. gén. — Proc. gén.: . . . — Avocat du gouv.: le Dr. J. *Bergh*. — Aff. médicales civiles. Dir.: M. *Holmboe*.

*Intérieur.* Secr. gén.: C. B. *Kielland*. — Secr. gén. pour les affaires étrangères, commerce et navigation: le Dr. S. *Ibsen*. — Directeurs. Bureau central de statistique: A. N. *Kiaer*. — Office royal des assurances ouvrières: O. C. M. *Schjöll*. — Chambres des brevets d'invention: C. H. *Hansson*. — Dir. de l'étalonnage: A. F. O. *Arndtsen*.

Direction des pêches maritimes norvégiennes [Bergen]: G. *Westergaard*, prés.; J. O. *Dahl*, le Dr. J. *Hjort*.

*Agriculture.* Secr. gén.: T. *Löchen*. — Directeurs. Agriculture: J. *Smitt*; Affaires vétérinaires: le Dr. O. *Malm*; Forêts: M. M. *Selmer*; Académie agricole. Dir.: J. L. *Hirsch*.

*Travaux publics.* Secr. gén.: H. A. M. *Grönvold*. — Directeurs. Institution gén. des assurances contre l'incendie: K. O. E. *Olsen*; — Construction des routes: H. H. *Krag*; — Canaux: G. *Sætren*; — Chemins de fer: H. H. T. *Nysom*, dir. gén.; — Ports: G. *Smith*. — Postes. Secr. gén.: T. *Heyerdahl*. — Télégraphes. Dir.: J. S. *Rasmussen*.

*Finances et douanes.* Secrétaires généraux. Finances: T. C. S. *Platou*; Douanes: J. C. *Krogh*. — Dir. des mines d'argent de Kongsberg: H. W. A. *Rooscher*; Maître de la monnaie: T. G. *Münster*.

*Défense.* Secrétaires gén. Armée: D. B. J. *Koren*, capit.; Marine: A. *Collett*. — Médecin gén. de l'armée et de la marine: J. F. *Thaulow*, maj.-gén. — Intendant gén.: H. W. D. M. *Keilhus*, maj.-gén. — Procureur gén. milit.: H. *Smedal*. — Commissaire gén. de la guerre (recrutement et remonte): J. K. M. *Brattlie*.

Géodésie milit. Chef: P. S. *Niessen*, col. — École milit. sup. Dir.: T. O. *Klingenberg*, maj.-gén.; École milit. (pour les cadets). Chef: O. W. *Petersen*, col.

Ateliers de la flotte. Dir.: A. *Nielsen*. — Dir. des constructions navales: W. H. C. *Suensen*. — Dir. des phares: D. H. *Rye*. — École milit. nav. Chef: . . .

*Département de la révision.* Secr. gén.: P. E. *Bjørnson*.

*Banque de Norvège à Christiania.* Dir.: K. G. *Bomhoff*.

*Autorités provinciales.*

*Présidents des tribunaux supérieurs* (2e instance). Bergen: T. J. *Borch*; Christiania: C. L. *Lie*; Trondhjem: C. W. S. *Hirsch*.

*Préfets.* Akershus: O. A. *Furu*. — Bergen: J. G. A. *Hoffmann*. — Nordre Bergenhus: O. J. *Olsen*. — Søndre Bergenhus: H. *Olsen*. — Bratsberg: T. de W. *Engelhart*. — Buskerud: T. C. *Bang*. — Christiania: N. M. *Rye*. — Christians: P. T. *Holst*. — Christiansand, Lister et Mandal: H. G. J. *Stang*. — Finmarken: T. J. W. *Graff*. — Hamar et Hedemarken: G. W. W. *Gram*. — Jarlsberg et Larvik: C. J. *Michelet*. — Nedenes: N. C. G. *Prebensen*. — Nordland: R. *Theisen*. — Romsdal: L. A. *Leth*. — Smaalenene: U. F. C. *Arneberg*. — Stavanger: C. L. M.

**Oppen.** — Tromsö : B. C. R. *Ström*. — Nordre Trondhjem : . . . — Trondhjem et Søndre Trondhjem : L. O. R. *Grundt*.  
**Évêques luthériens** à Bergen, Christiania, Christiansand, Hamar, Tromsö, Trondhjem.  
**Maîtres des mines** à Bodö, Christiania, Tönsberg, Trondhjem.

## A r m é e.

**Général en chef** : le Roi. — **Commandant en chef** : H. P. *L'orange*, lieutenant-général. — **Affaires de commandement** : Chef : C. *Jenssen*, lieutenant-colonel. — **État-major** : Chef : H. B. *Hansen*, major-général.  
**Insp. gén. et chef des ingénieurs** : K. A. *Hansen*, major-général. — **Inspecteur et chef de l'artillerie de campagne** (y comprise l'art. de mont.) : T. O. *Klängenberg*, major-général. et FZM.-général. — **Inspecteur gén. et chef de l'art. de côte** (y comprise la défense de mines) : C. W. E. B. *Olsson*, major-général. — **Insp. gén. et chef de la cav.** : H. S. *Hagerup*, major-général.  
**Commandants gén. des districts milit.** 1. Frederikshald : O. *Hansen*, major-général. — 2. Christiania : J. G. H. *Mellbye*, lieutenant-général. — 3. Christiansand : J. *Sejersted*, major-général. — 4. Bergen : E. H. *Hoff*, major-général. — 5. Trondhjem : A. B. *Øvergaard*, major-général.

## M a r i n e.

**Amiral en chef** : le Roi. — **Comm. en chef** : G. F. *de Krogh*, vice-amiral. — **État-major** : Chef : U. J. R. *Börresen*, capitaine-amiral.  
**Affaires de commandement** : G. C. O. R. *Gade*, capitaine-commandant.  
**Pilotes sup.** à Bergen, Christiania, Tromsö.

## Corps diplomatique à Stockholm et consulats.

\*Allemagne, Empire. E. s. et M. pl. : C. de *Leyden*, 6/III. 01<sup>1)</sup>, cons. de lég. chamb. bav. ; Secr. de lég. : le Dr. bar. de *Heintze-Weissenrode*, chamb. et cons. de lég. ; Att. nav. v. Russie, corps dipl. ; Chanc. : H. *Buzbaum*, cons. int. aul. — **Consuls** à Arendal : O. *Svendsen*, 00. — Bergen : K. *Mohr*, 77. — Calmar : G. *Kreuger*, 93. — Christiania : de *Faber du Faur*, CG., 99. — Christiansand : C. *Christiansen*, 93. — Drammen : N. A. B. *Kjosterud*, 01. — Geffe : O. *Fleensburg*, 01. — Göteborg : J. N. A. M. de *Harbou*, 93. — Hammerfest : . . . — Helsingborg : N. *Persson*, 04. — Hernösand : K. J. *Isakson*, 99. — Karlskrona : C. A. *Svahn*, 91. — Malmö : . . . — Norrköping : H. S. *Wulff*, 96. — Söderhamn : W. *Brolin*, 94. — Stavanger : H. *Lindahl Falck*, 91. — Stockholm : R. de *Krencki*, CG., 99. — Sundsvall : A. *Edström*, 71. — Tromsö : H. W. *Holmboe*, 80. — Trondhjem : A. *Jenssen*, 77. — Vadsö : E. *Brodtkorb*, 96. — Visby : . . . — VC. à Åhus (H. *Donner*, 00), Aalesund (J. W. *Möller*), Bodö (J. *Jakhelln*), Christiansund (N. *Volckmar*, 01), Frederikshald (W. C. *Suhrke*, 01), Frederiksstad (E. *Fay*), Grimatad (H. *Isachsen*), Halmetad (A. W. *Angel*), Hudiksvall (H. *Guldenberg*), Karlshamm (. . .), Kragerö (H. G. *Björn*, 01), Landskrona (. . .), Laurvig (O. P. *Olson*), Luleå (L. A. *Wullmark*), Moss (J. *Anthonsen*), Namsos (H. *Juell*), Norderkalix (E. *Sällström*), Nyköping (E. *Erikson*), Oskarshamn (C. T. *Linell*), Piteå (C. A. *Hedqvist*), Skellefteå (I. *Sandström*), Tönsberg (K. *Krüger*), Umeå (F. B. I. *Lundstedt*), Vardö (A. *Holmboe*), Vestervik (C. C. *Pichl*), Ystad (H. E. *Pehrson Gussing*). — Ågu à Brevig, Egersund, Farsund, Flekkefjord, Haugesund, Kongsbacks, Lillesand, Lysckil, Mandal, Marstrand, Ornsköldsвик, Österrisöer, Sannosund, Skien, Strömstad, Trolleborg, Uddevalla, Varberg.

<sup>1)</sup> Les dates qui suivent les noms des agents dipl. sont celles de la remise des lettres de créance.

- \*Amérique, États-Unis. E. e. et M. pl.: W. W. *Thomas*, .III. 98; Secr. de lég.: *Joseph Muir*; Att. milit.: W. R. *Livermore*, lt.col. — Consuls à Bergen: V. E. *Nelson*, 98, et 1 VC. — Christiania: H. *Bordewick*, CG., 97, et 1 VCG.: L. F. *Bronn*, 00. — Göteborg: E. S. S. *Berg*, 98, et 1 VC. — Stockholm: le secr. de lég., CG., 01; 1 VCG.: B. A. F. *Georgi*, 99, et 1 Dep.CG. — Ags à Arendal, Christiansand, Helsingborg, Malmö, Stavanger, Sundsvall, Trondhjem.
- \*Argentine, Rép. Consuls à Christiania: W. A. *Duborgh*, 94. — Göteborg: C. G. *Weinberg*, 97, et 1 VC.: A. H. *Ling*, 97. — Stockholm: J. W. *Smitt*, CG., 9./X. 76, et 1 VC.: Th. *Caspersson*.
- Autriche-Hongrie. E. e. et M. pl.: le Dr. J. cte *Wodrich de Granow*, 2./I. 95. chamb.; Secr. de lég.: E. bar. *Zwiedinek de Sündenborst*; Secr. de chanc.: S. F. *Antonianski*. — Consuls à Bergen: J. *Kroepelien*. — Christiania: P. A. *Petersen*, CG., 97. — Göteborg: L. *Levisson*. — Stockholm: E. *Fränckel*, CG. — Tromsø: A. Z. *Aagaard*. — Ags à Christiansand, Stavanger, Trondhjem.
- \*Belgique. E. e. et M. pl.: F. bar. *Duelman*, 4./V. 93; Secr. de lég. de 1re cl.: R. de *Borchgrave*. — Consuls à Bergen: F. *Konow*, 88. — Christiania: R. *Andoord*, 94. — Christiansand: H. G. *Kirseboom*, 86. — Göteborg: K. O. F. *Dalman*, 92. — Malmö: M. *Engeström*, 94. — Stockholm: A. *Starck*, CG., 00, et 1 VC.: Oscar *Starck*. — Trondhjem: C. *Thams*, 97. — VC. à Helsingborg (*Oberg*), Sundsvall (A. *Hoffman*, 98; Ags à Halmstad, Sandefjord.
- \*Belvie. Consuls à Christiania: A. *Hesselberg*, 94. — Stockholm: G. L. *Ahlström*, 93. — Göteborg: G. *Kraak*, 85.
- Brsil. E. e. et M. pl., v. Russie, corps dipl. — Consuls à Stockholm: Knut O. A. *Bohman*, 98, et 1 VC.: F. C. J. *Graf*, 98. — VC. à Bergen, Calmar, Christiania, Christiansand, Christiansund, Gefse, Göteborg, Hernösand, Hudiksvall, Karlshamn, Malmö, Norrköping, Örnsköldsvik, Söderhamn, Sundsvall, Trondhjem, Vestervik, Visby. — Ags à Bergen, Calmar, Christiania, Christiansand, Christiansund, Gefse, Göteborg, Helsingborg, Hernösand, Hudiksvall, Karlshamn, Malmö, Norrköping, Örnsköldsvik, Sundsvall, Trondhjem, Vestervik, Visby.
- \*Chili. Consuls à Christiania: K. E. *Langaard*, 98. — Christiansand: H. C. *Johnsen*, 75. — Stockholm: E. *Lindström*, 85, et 1 VC.: C. T. *Landergren*, 86. — VC. à Göteborg (O. *Vadström*, 88), Malmö (G. K. I. *Büling*, 99).
- \*Columbia. Consuls à Christiania: F. *Breda*, CG., 92. — Göteborg: . . . . — Stockholm: S. *Berendt*.
- \*Congo, État Indépend. du. Consul à Lund: le Dr. H. H. bar. de *Schweieris*, CG., 97, prof..
- \*Costarica. Consul à Göteborg: H. *Grest*, 00.
- \*Danemark. E. e. et M. pl.: F. W. cte de *Sponeck*, 1./V. 97, chamb. veneur de la cour; Secr. de lég.: C. bar. *Lövenskiöld*. — Consuls à Bergen: J. B. *Knudtson*, 85. — Calmar: O. L. *Kreuger*, 88. — Christiania: L. O. G. *Amundsen*, CG., 00, et 1 VC.: N. H. *Høy*, 01. — Göteborg: M. *Leman*, 01. — Malmö: S. G. *Bönnellyche*, 86, et 1 VC. — Stockholm: le Dr. I. *Heckscher*, CG., 00, et 1 VC.: F. *Syberg*, 01. — Trondhjem: J. R. *Finne*, 87. — Visby: E. *Cramer*, 99. — VC. à Aalesund, Ahus et Christianstad, Arendal, Bodö, Christiansand, Christiansund, Cimbrishamn, Drammen, Dröbak, Egersund, Engelholm, Falkenberg, Farsund, Fjellbacka (. . .), Flekkefjord, Frederikshald, Frederikstad, Gefse, Grimstad, Halmstad, Hammerfest, Haparanda, Hangesund, Helsingborg, Hernösand, Holmestrand, Höganas, Hudiksvall, Jönköping, Karlshamn, Karlskrona, Kragerö, Landskrona, Langesund, Laurvik,

- Lilleand, Luleå, Luleå, Lysekil, Mandal, Marstrand Mem et Söderköping, Molde, Mönsterås, Moss, Namsoe, Neder-Kalix, Norrköping, Nyköping, Ornsköldsvik, Öster-Risör, Oskarshamn, Piteå, Porsgrund, Pukavik et Sölvesborg, Ronnehamn, Ronneby, Sandefjord, Skellefteå, Skien, Söderhamn, Söderköping, Stavanger, Strömstad, Sundsvall, Tönsberg, Trelleborg, Tromsø, Uddevalla, Umeå, Vadsø, Varberg, Vardö, Vestervik, Vexjö, Ystad.
- Dominicaine, Rép.** Consuls à Göteborg: C. Kindal, 60. — Stockholm: M. Magnusson, CG., 90.
- Equateur.** Consuls à Göteborg: G. E. Falck, 61. — Christiania: Sverdrup Engelschiön, CG., 97. — Stockholm: . . .
- \* **Espagne.** E. e. et M. pl.: M. Pastor Bedoya, 26/IX. 01; Secr. de lég.: J. G. de Salazar. — Consuls à Bergen: A. de Salazar et 1 VC. — Christiania: F. Langgaard, 77, et 1 VC. — Göteborg: le bar. E. de Wendel, 01. — Landskrona et Malmö: G. Zutterström, 01. — Söderhamn: A. Hillman, 60, et 1 VC. — Stockholm: H. Ekholm et 1 VC.: J. E. Lindberg, 94. — VC. à Aalesund, Arendal, Christiansand, Christiansund, Frederikshald, Frederikstad, Gefne, Helsingborg, Hernösand, Karlshamn, Luleå, Norrköping, Piteå, Skellefteå, Skien, Sundsvall, Tönsberg, Trelleborg, Trondhjem, Umeå, Vestervik, Visby, Ystad.
- \* **France.** E. e. et M. pl.: Hippolyte Marchand, 22/I. 01; Secr. de lég.: C. E. Watin, 1er secr. d'amb.; Att. nav.: v. Russie, corps dipl.; Att. milit., v. Danemark, corps dipl.; Chanc., ch. des fonct.: Heilmann, VC. — Consul à Christiania: A. G. H. Mimaut, CG., 96. — Agt à Aalesund, Arendal, Bergen, A. W. Grove, VC., Brevik, Calmar, Christiansand, P. F. Reinhardt, VC., Christiansund, Drammen, Farsund, Flekkefjord, Frederikshald, Frederikstad, Gefne, Göteborg (P. E. T. Casavillo, VC.), Grimstad, Hammerfest, Helsingborg, Hernösand, Hudiksvall, Langesund, Laurvik, Luleå, Lysekil, Malmö, Molde, Moss et Son, Namsoe, Norrköping, Risör, Sarpsborg, Söderhamn, Stavanger, Sundsvall, Tönsberg, Tromsø, Trondhjem, Tvedestrand, Umeå, Vardö, Visby.
- \* **Grande-Bretagne.** E. e. et M. pl.: l'Hon. Sir P. J. Pakenham, 30/IV. 96; Secr. de lég.: H. G. O. Baz Ironside; Att.: E. M. Hicks Beach; Att. nav.: v. Russie, corps dipl.; Att. commercial: v. Allemagne, corps dipl.; Chapelain: E. W. Shepherd. — Consuls à Christiania: l'Hon. G. B. Dundas, CG., 97, et 1 VC.: E. F. Gray, 99. — Göteborg: J. Duff, 81, et 1 VC. — Stockholm: A. S. MacGregor, 99, et 1 VC. — VC. à Arendal, Bergen, Bodö, Brevik et Langesund, Calmar, Christiansand, Christiansund, Drammen, Egersund, Farsund, Flekkefjord, Frederikshald, Frederikstad, Gefne, Halmstad, Hammerfest, Haugesund, Helsingborg, Hernösand, Hudiksvall, Karlskrona, Kragerø, Landskrona, Laurvig, Lofoden et Vesteraalen, Luleå, Malmö, Mandal, Marstrand, Molde, Moelven, Moss, Namsoe, Norrköping, Nyköping, Öland, Ornsköldsvik, Oskarshamn, Porsgrund, Risör, Skellefteå, Söderhamn, Stavanger, Strömstad, Sundsvall, Tromsø, Trondhjem, Uddevalla, Umeå, Vadsø, Vardö, Visby, Varberg, Westervik, Ystad; Agt à Borgholm.
- Grèce.** Consuls à Christiania: O. Holter, 88. — Stockholm: E. Uddenberg, CG., 77. — VC. à Bergen, Göteborg, Malmö.
- \* **Guatemala.** Consul à Christiania: S. Engelschiön, CG., 96. — Stockholm: B. C. Wallén, 01.
- Holl.** Consul à Christiania: N. M. Olsen, CG., 98.
- \* **Honduras.** Consul à Christiania: S. Caspersen, 26/IX. 97, et 1 VC.: G. A. Caspersen, 98.
- \* **Italie.** E. e. et M. pl.: A. maq Guasco di Bisio, 15/IX. 97; Att.: G. maq de Fioravanti. — Consuls à Christiania: E. Hallager, CG., 98, et 1 VC.: 1896 année. — [Imprimée 15 novembre 1901.] A 69

- J. O. *Aars*, 99. — Göteborg: J. *Ekman*, 90. — Stockholm: C. G. *Thulin*, 95, et 1 VC.: P. G. *Thulin*, 01. — Agis à Bergen, Hernösand, Malmö, Trondhjem, Umeå, Visby.
- Japon. E. e. et M. pl., 16./IX. 97, v. Russie, corps dipl.
- \*Libéria. Consuls à Christiania: U. F. A. *Boysson*, CG., 01. — Stockholm: P. *Hersog*, CG., 91. — VC. à Bergen: H. *Janzon*, 90.
- Luxembourg, v. Pays-Bas (conv. 6/7 janv. 1880).
- \*Mexique. Consuls à Christiania: Abr. *Hesselberg*, 99. — Göteborg, ch. des fonct.: C. E. d'*Orchimont*, 01. — Grimstad: Bernt *Einersem*, 98. — Stockholm: O. H. *Heiborn*, CG., 95.
- Méneso. Consuls à Christiania: H. E. *Heitmann*, 97. — Stockholm: N. J. *Carlstedt*, CG., 89.
- \*Nicaragua. Consul à Christiania: H. J. *Stangbye*, CG., 00.
- \*Paraguay. Consuls à Christiania: M. W. *Christoffersen*, CG., 94. — Stockholm: R. J. *Valentin*, 89. — VC. à Malmö: B. J. *Collin*, 88.
- Pays-Bas. E. e. et M. pl.: I. D. C. bar. *de Heeckeren de Kell*, 26./II. 00. — Consuls à Bergen: J. B. *Kramer*, 01. — Christiania: O. E. *Kiær*, CG., 87. — Stockholm: O. W. C. *Blanch*, CG., 8./XII. 82. — VC. à Arendal, Brevik, Porsgrund, Langesund et Skien, Calmar, Christiansand, Christiansund, Drammen, Egersund, Farsund, Flekkefjord, Frederikshald et Sarpsborg, Frederikstad, Geffe, Göteborg, Helsingborg, Hernösand, Karlskrona, Kragerö, Landakrona, Laurvig, Luleå, Lysekil, Malmö, Mandal, Norrköping, Oxelösund, Risör, Skelleftea, Söderhamn, Soon et Moss, Stavanger, Strömstad, Sundsvall, Tönsberg, Tromsø, Trondhjem, Umeå, Vadsø et Vardö, Varberg, Visby, Ystad.
- \*Pérou. Consuls à Christiania: M. F. *Grüner*, 00. — Göteborg: A. *Idström*, 98. — Stockholm: G. *Rettig*, CG., 79.
- Perse. E. e. et M. pl., . . . ., v. Russie, corps dipl. — Consuls à Christiania: L. A. *Balchen*, CG., 92. — Göteborg: L. *Philip*, CG., 90. — Malmö et Helsingfors: J. F. *Holbäck*, 01, et 1 VC.: K. A. *Härje*, 01. — Stockholm: E. C. *Gjestrang*, CG., 98.
- \*Portugal. E. e. et M. pl.: A. *de Castro Feijó*, . . . . 01. — Consuls à Christiania: T. C. *Bang*, 89. — Stockholm: . . . ., CG., et 1 VC.: E. *Schumburg*, 93. — VC. à Aalesund, Bergen, Christiansand, Christiansund, Frederikstad, Geffe, Göteborg, Hernösand, Hudiksvall, Karlshamn, Karlskrona, Kragerö, Luleå, Malmö, Neder-Kalix, Piteå, Söderhamn, Stavanger, Sundsvall.
- \*Roumanie. Consuls à Christiania: J. *Johannson*, CG., 88. — Göteborg: H. *Trägårdh*, 92. — Stockholm: Fredr. B. T. *Müller*, CG., 92, et 1 VC.: A. *Corméry*, 94.
- \*Russie. E. e. et M. pl.: E. *de Butsov*, 8./XI. 97, cons. privé; ler secr. de lég.: O. bar. *Stadl de Holstein*, chamb. et cons. d'état; 2e secr.: M. *de Meck*, ass. de coll.; Att. milit., v. Danemark, corps dipl.; Att. nav., v. Emp. d'Allem.; Aumônier: *Roumiantzew*. — Consuls à Christiania: A. T. *Tötterman*, CG., 72, cons. d'état act. — Hammerfest: O. *Wiesel*, 00, cons. de cour. — Stockholm: W. *Beresnikow*, CG., 00, cons. de coll., et 1 VC.: le bar. C. A. *de Kothen*, 99, gub. de la Chère et ass. de coll. — VC. à Aalesund, Arendal, Bergen, Bodø, Calmar, Christiansand, Christiansund, Farsund, Flekkefjord, Frederikstad, Geffe, Göteborg, Haparanda, Haugesund, Helsingborg et Landakrona, Hernösand, Hudiksvall, Karlshamn, Karlskrona, Laurvik, Luleå, Malmö, Mandal, Moss, Norrköping, Ornsköldsvik, Oskarshamn, Piteå, Skelleftea, Söderhamn, Stavanger, Strömstad, Sundsvall, Tönsberg, Tromsø, Trondhjem, Umeå, Vadsø, Varberg, Vardö, Vestervik, Visby, Ystad.



- \*Serbie. Consul à Stockholm: E. G. *Hedin*, 98.  
 \*Siam. E. a. et M. pl., 12.IV. 99, v. Empire d'Allemagne, corps dipl. — Consul à Stockholm: A. *Johnson*, 98; A. A. *Johnson*, 91, et 1.VC.: H. *Johnson*, 91.  
 \*Suède. Consuls à Christiania: H. *Fohsdy*, 91. — Stockholm: J. H. *Kramer*, 87.  
 \*Turquie. E. a. et M. pl. [32 Kommandoragatan]: *Chérif* pacha, 11.VII. 98, gén. de div. et aide de camp gén.; Secr. de lég.: *Ahmed Moukhar* bey; 2e secr.: *Atif* bey; Chanc.: E. *Dragh* effendi. — Consuls à Christiania: G. C. *Boy*, 90. — Göteborg: *Adolf Bratt*, 91. — Malmö: A. S. *Soderstrom*, 91. — Stockholm: S. *Sachs*, 92. — VC. à Lysekil: A. *Lysell*.  
 Uruguay. Consuls à Christiania: *Olaf J. Storm*, 90. — Stockholm: S. *Keyser*, 81.  
 \*Vénézuëla. Consuls à Christiania: A. O. *Hansborg*, 97. — Stockholm: L. M. W. *Wester*, 1.III. 99. — VC. à Bergen: J. *Rieber*, 80.

Notice statistique sur la Suède.  
 Superficie et population. (Recensement du 31 déc. 1900.)

| Préfectures ou „Län“.       | Kil. carrés.  | Population        |                 | total.          | Hab par kil.c |
|-----------------------------|---------------|-------------------|-----------------|-----------------|---------------|
|                             |               | du sexe masculin. | féminin.        |                 |               |
| Blekinge . . . . .          | 8011          | 79123             | 74179           | 146302          | 49            |
| Calmar . . . . .            | 11493         | 111492            | 116133          | 227625          | 20            |
| Christianstad . . . . .     | 6512          | 106964            | 112302          | 219166          | 34            |
| Elfsborg . . . . .          | 12626         | 134663            | 144951          | 279614          | 31            |
| Gefleborg . . . . .         | 19816         | 116367            | 119791          | 236048          | 12            |
| Gotland . . . . .           | 3153          | 26176             | 27606           | 53781           | 17            |
| Göteborg et Bohus . . . . . | 5101          | 161072            | 175603          | 337175          | 66            |
| Halland . . . . .           | 4913          | 68600             | 73183           | 141683          | 29            |
| Jemtland . . . . .          | 52319         | 57191             | 64200           | 111391          | 2             |
| Jönköping . . . . .         | 11575         | 98901             | 104135          | 203036          | 18            |
| Kopparberg . . . . .        | 30041         | 107763            | 109945          | 217708          | 7             |
| Kronoberg . . . . .         | 9997          | 78072             | 81052           | 159124          | 16            |
| Malmöhus . . . . .          | 4795          | 199295            | 210009          | 409304          | 85            |
| Norrbottn . . . . .         | 106818        | 68813             | 65956           | 134769          | 1             |
| Örebro . . . . .            | 9118          | 95993             | 89931           | 194924          | 21            |
| Östergötland . . . . .      | 10977         | 135011            | 144438          | 279449          | 27            |
| Skaraborg . . . . .         | 8561          | 116811            | 124258          | 241069          | 28            |
| Södermanland . . . . .      | 6841          | 92867             | 84561           | 167428          | 24            |
| Stockholm (camp.) . . . . . | 7611          | 85127             | 87725           | 172852          | 23            |
| Stockholm (ville) . . . . . | 83            | 127161            | 163488          | 290649          | —             |
| Upsala . . . . .            | 5314          | 59309             | 64554           | 123863          | 23            |
| Wermland . . . . .          | 19314         | 123906            | 130878          | 254784          | 13            |
| Westerbotten . . . . .      | 59098         | 72222             | 71603           | 143725          | 2             |
| Westernorrland . . . . .    | 26047         | 116172            | 116189          | 232361          | 9             |
| Westmanland . . . . .       | 6815          | 78165             | 75106           | 143271          | 22            |
| Lac Hjelmar . . . . .       | 511           | —                 | —               | —               | —             |
| „ Mälars . . . . .          | 1168          | —                 | —               | —               | —             |
| „ Weners . . . . .          | 5975          | —                 | —               | —               | —             |
| „ Wetters . . . . .         | 1922          | —                 | —               | —               | —             |
| <b>Total</b>                | <b>450874</b> | <b>2 506436</b>   | <b>2 680005</b> | <b>5 186441</b> |               |

## Mouvement de la population.

| Année. | Ma-<br>riages. | Naissances<br>(morts-nés compris). | Décès | Mort-<br>nés. | Excéd. des<br>naissances. | Émi-<br>gration. | Immi-<br>gration. |
|--------|----------------|------------------------------------|-------|---------------|---------------------------|------------------|-------------------|
| 1894   | 37851          | 124866                             | 82901 | 2457          | 51965                     | 12356            | 10425             |
| 1895   | 28722          | 128124                             | 77902 | 2555          | 60221                     | 12855            | 2526              |
| 1896   | 29376          | 127822                             | 80724 | 2525          | 57049                     | 12651            | 7807              |
| 1897   | 20221          | 126704                             | 80262 | 2705          | 56441                     | 14559            | 7841              |
| 1898   | 20900          | 140216                             | 79642 | 2692          | 60574                     | 12662            | 7974              |

## Cultes d'après le recensement de 1890.

|                               |          |                            |                       |
|-------------------------------|----------|----------------------------|-----------------------|
| Luthériens . . . . .          | 4 785218 | Autres chrétiens . . . . . | 2452                  |
| Baptistes . . . . .           | 27112    | Israélites . . . . .       | 2401                  |
| Méthodistes . . . . .         | 5142     | Autres . . . . .           | 224                   |
| Catholiques romains . . . . . | 1290     |                            |                       |
|                               |          |                            | <b>Total 4 784961</b> |

## Répartition de la population d'après le pays natal lors du recensement de 1890.

|                       |          |                       |      |
|-----------------------|----------|-----------------------|------|
| Suédois . . . . .     | 4 724062 | Allemands . . . . .   | 4066 |
| Finois . . . . .      | 19505    | Américains . . . . .  | 1565 |
| Lapons . . . . .      | 6846     | Russes . . . . .      | 1125 |
| Nés en Suède 4 760422 |          | Anglais . . . . .     | 526  |
| Norvégiens . . . . .  | 6227     | Autres . . . . .      | 227  |
| Danois . . . . .      | 5401     | Nés à l'étranger 2452 |      |
| Finois . . . . .      | 4609     | <b>Total 4 784961</b> |      |

## Professions au 31 déc. 1890.

|                                                        | Indiv. exerçant<br>direct. les pro-<br>fessions |               | Membres<br>de la<br>famille | Domestiques  |               | Total.          |
|--------------------------------------------------------|-------------------------------------------------|---------------|-----------------------------|--------------|---------------|-----------------|
|                                                        | masc.                                           | fém.          |                             | masc.        | fém.          |                 |
| Agriculture et pêche . . .                             | 701648                                          | 242914        | 1 238112                    | 69120        | 90222         | 2 442022        |
| Mines et industrie . . .                               | 223479                                          | 29828         | 566615                      | 840          | 12242         | 2 49920         |
| Commerce et transport . .                              | 89569                                           | 12212         | 123264                      | 2408         | 21204         | 209227          |
| Administration publ. et<br>professions libérales . . . | 71292                                           | 14194         | 123227                      | 2174         | 12422         | 262422          |
| Sans profession ou sans<br>emploi connu . . . . .      | 207121                                          | 210019        | 422222                      | 672          | 12221         | 214222          |
| <b>Total</b>                                           | <b>1 202222</b>                                 | <b>509777</b> | <b>2 224061</b>             | <b>72214</b> | <b>122704</b> | <b>4 784961</b> |

## Villes comptant plus de 10000 hab. à la fin de 1900.

|                       |        |                     |       |                         |       |
|-----------------------|--------|---------------------|-------|-------------------------|-------|
| Stockholm . . . . .   | 200224 | Jönköping . . . . . | 22142 | Landskrona . . . . .    | 14229 |
| Göteborg . . . . .    | 120219 | Upsala . . . . .    | 22222 | Ekilstuna . . . . .     | 12222 |
| Malmö . . . . .       | 20222  | Örebro . . . . .    | 22012 | Calmar . . . . .        | 12212 |
| Norrköping . . . . .  | 21002  | Lund . . . . .      | 12222 | Westersås . . . . .     | 11222 |
| Gefle . . . . .       | 22222  | Boras . . . . .     | 12222 | Karlstad . . . . .      | 11222 |
| Helsingborg . . . . . | 22270  | Halmstad . . . . .  | 12222 | Söderhamn . . . . .     | 11222 |
| Karlskrona . . . . .  | 22222  | Sundsvall . . . . . | 12221 | Christianstad . . . . . | 10212 |
|                       |        | Linköping . . . . . | 12222 |                         |       |

## Finances. (1 couronne [krona] = 100 ore vaut 1 fr. 22 c.)

## Budget pour l'année 1902.

| Recettes.                                    |           |
|----------------------------------------------|-----------|
| Excédants des exercices antérieurs . . . . . | 24 165000 |
| Recettes ordinaires . . . . .                | 21 572000 |
| Impôt foncier . . . . .                      | 4200000   |
| Droits de tonnage . . . . .                  | 1 500000  |
| Domain. en ferme . . . . .                   | 2 100000  |
| Cote personnelle . . . . .                   | 750000    |
| Chem. de fer (nett.) . . . . .               | 7 000000  |
| Télégraphes . . . . .                        | 1 2100000 |
| Forêts . . . . .                             | 7 000000  |
| Recettes div. . . . .                        | 1 1220000 |

|                                            |           |                                            |            |
|--------------------------------------------|-----------|--------------------------------------------|------------|
| <b>Recettes extraordinaires</b> . . . . .  |           |                                            | 108 400000 |
| Douanes . . . . .                          | 49 000000 | Impôt sur le sucre de betteraves . . . . . | 10 500000  |
| Postes . . . . .                           | 12 400000 | Impôt sur le revenu                        | 9 800000   |
| Papier-timbré . . . . .                    | 6 500000  | Recettes diverses . . . . .                | 700000     |
| Impôt sur l'eau-de-vie                     | 19 500000 |                                            |            |
| Du profit de la banque de l'État pour 1900 |           |                                            | 2 000000   |

Total des recettes 156 143000

|                               |           | Dépenses.                 |          | Ordinaires.     | Extraord. |
|-------------------------------|-----------|---------------------------|----------|-----------------|-----------|
| Maison du Roi . . . . .       |           |                           |          | 1 321000        | 100000    |
| Justice . . . . .             |           |                           |          | 3 852420        | 120750    |
| Affaires étrangères . . . . . |           |                           |          | 652050          | 19650     |
| Armée . . . . .               |           |                           |          | 33 775094       | 12 546806 |
| Marine . . . . .              |           |                           |          | 10 461982       | 10 989048 |
| Intérieur . . . . .           |           |                           |          | 19 319100       | 7 396000  |
| Administration . . . . .      | 2 815467  | Hygiène . . . . .         | 1 717224 |                 |           |
| Postes . . . . .              | 12 020000 | Autres dépenses . . . . . | 1 156409 |                 |           |
| Télégraphes . . . . .         | 1 610000  |                           |          |                 |           |
| Finances . . . . .            |           |                           |          | 7 299821        | 985179    |
| Douanes . . . . .             | 2 983000  | Autres dépenses . . . . . | 3 867821 |                 |           |
| Contrôle des accises          | 450000    |                           |          |                 |           |
| Culte, instruction . . . . .  |           |                           |          | 13 721011       | 2 470889  |
| Agriculture . . . . .         |           |                           |          | 4 680915        | 1 568726  |
| Forêts . . . . .              | 2 200000  | Autres dépenses . . . . . | 2 280915 |                 |           |
| Pensions . . . . .            |           |                           |          | 3 649115        | 1 540000  |
| Chemins de fer . . . . .      |           |                           |          | —               | 6 152000  |
|                               |           |                           |          | Total 98 782508 | 48 872422 |

142 605000

|                                                                                          |  |            |
|------------------------------------------------------------------------------------------|--|------------|
| Du comptoir de la dette publique: Diète, amortissements et rentes des emprunts . . . . . |  | 11 888000  |
| Réservé pour l'assurance des ouvriers contre l'invalidité . . . . .                      |  | 1 400000   |
| Réservé pour l'assurance des ouvriers contre les accidents etc. . . . .                  |  | 250000     |
| Total des dépenses                                                                       |  | 156 143000 |

*Dette publique au 1er janv. 1901*

(contractée presque exclusivement pour la construction de chemins de fer).

|                                                                                  | Taux. | Montant primitif. | Reste 1901. |
|----------------------------------------------------------------------------------|-------|-------------------|-------------|
| Dette intérieure.                                                                |       |                   |             |
| Emprunt de 1887 . . . . .                                                        | 3,5%  | 50 000000         | 48 799500   |
| Dette extérieure.                                                                |       |                   |             |
| Emprunt de 1880 en couronnes, livr. sterl., francs et marcs allemands . . . . .  | 3½%   | 119 790000        | 97 029900   |
| Emprunt de 1886 en couronnes et marcs allemands . . . . .                        | 3½%   | 72 000000         | 57 886667   |
| Obligations en couronnes, marcs allem., livr. sterl. et francs de 1888 . . . . . | 3%    | 26 666667         | 25 111111   |
| Idem de 1890 . . . . .                                                           | 3½%   | 35 555556         | 32 371555   |
| Idem de 1894 . . . . .                                                           | 3%    | 36 000000         | 18 000000   |
| Idem de 1899 . . . . .                                                           | 3½%   | 72 000000         | 36 000000   |
| Idem de 1900 . . . . .                                                           | 4     | 36 320000         | 22 700000   |
| Total Dette extérieure                                                           | —     | 396 322223        | 289 092233  |
| Dette totale . . . . .                                                           |       |                   | 337 398733  |

**Mouvement de la population.**

| Année. | Ma-<br>riages. | Naissances<br>(morts-nés compris). | Décès | Mort-<br>nés. | Excéd. des<br>naissances. | Émi-<br>gration. | Immi-<br>gration. |
|--------|----------------|------------------------------------|-------|---------------|---------------------------|------------------|-------------------|
| 1894   | 27051          | 124866                             | 89901 | 3457          | 51965                     | 13258            | 10425             |
| 1895   | 28728          | 128184                             | 77908 | 3585          | 60281                     | 12956            | 8528              |
| 1896   | 29376          | 137853                             | 80784 | 3525          | 57049                     | 19551            | 7807              |
| 1897   | 30221          | 126704                             | 80263 | 3705          | 56441                     | 14559            | 7861              |
| 1898   | 30900          | 140216                             | 79642 | 3693          | 60574                     | 13663            | 7974              |

**Cultes d'après le recensement de 1890.**

|                               |          |                            |                 |
|-------------------------------|----------|----------------------------|-----------------|
| Luthériens . . . . .          | 4 735218 | Autres chrétiens . . . . . | 2453            |
| Baptistes . . . . .           | 87112    | Israélites . . . . .       | 3402            |
| Méthodistes . . . . .         | 5143     | Autres . . . . .           | 234             |
| Catholiques romains . . . . . | 1390     |                            |                 |
|                               |          | <b>Total</b>               | <b>4 784981</b> |

**Répartition de la population d'après le pays natal lors du recensement de 1890.**

|                      |                       |                      |                 |
|----------------------|-----------------------|----------------------|-----------------|
| Suédois . . . . .    | 4 734082              | Allemands . . . . .  | 4066            |
| Finois . . . . .     | 19505                 | Américains . . . . . | 1565            |
| Lapons . . . . .     | 6848                  | Russes . . . . .     | 1195            |
|                      |                       | Anglais . . . . .    | 598             |
|                      | Nés en Suède 4 760433 | Autres . . . . .     | 827             |
| Norvégiens . . . . . | 6287                  |                      |                 |
| Danois . . . . .     | 5401                  | Nés à l'étranger     | 24548           |
| Finois . . . . .     | 4809                  |                      |                 |
|                      |                       | <b>Total</b>         | <b>4 784981</b> |

**Professions au 31 déc. 1890.**

|                                                        | Indiv. exerçant<br>direct. les pro-<br>fessions |               | Membres<br>de la<br>famille | Domestiques  |               | Total.          |
|--------------------------------------------------------|-------------------------------------------------|---------------|-----------------------------|--------------|---------------|-----------------|
|                                                        | masc.                                           | fém.          |                             | masc.        | fém.          |                 |
| Agriculture et pêche . . .                             | 701848                                          | 242914        | 1 388112                    | 69120        | 90238         | 2 442033        |
| Mines et industrie . . .                               | 233479                                          | 29338         | 566615                      | 840          | 12348         | 849030          |
| Commerce et transport . .                              | 89569                                           | 12812         | 183364                      | 2408         | 21804         | 309957          |
| Administration publ. et<br>professions libérales . . . | 71398                                           | 14194         | 163287                      | 2174         | 18483         | 269486          |
| Sans profession ou sans<br>emploi connu . . . . .      | 207181                                          | 210019        | 422753                      | 672          | 18931         | 914486          |
| <b>Total</b>                                           | <b>1 308225</b>                                 | <b>509777</b> | <b>2 734061</b>             | <b>75214</b> | <b>162704</b> | <b>4 784981</b> |

**Villes comptant plus de 10000 hab. à la fin de 1900.**

|                       |        |                     |       |                         |       |
|-----------------------|--------|---------------------|-------|-------------------------|-------|
| Stockholm . . . . .   | 800624 | Jönköping . . . . . | 23143 | Landskrona . . . . .    | 14399 |
| Göteborg . . . . .    | 130819 | Uppsala . . . . .   | 22855 | Eskilstuna . . . . .    | 13663 |
| Malmö . . . . .       | 60857  | Örebro . . . . .    | 22018 | Calmar . . . . .        | 12715 |
| Norrköping . . . . .  | 41008  | Lund . . . . .      | 16621 | Westerås . . . . .      | 11999 |
| Gefle . . . . .       | 29522  | Borås . . . . .     | 15837 | Karlstad . . . . .      | 11569 |
| Helsingborg . . . . . | 24670  | Halmstad . . . . .  | 15362 | Söderhamn . . . . .     | 11253 |
| Karlskrona . . . . .  | 23955  | Sundsvall . . . . . | 14831 | Christianstad . . . . . | 10318 |
|                       |        | Linköping . . . . . | 14552 |                         |       |

**Finances. (1 couronne [krona] = 100 ore vaut 1 fr. 29 c.)****Budget pour l'année 1902.**

| Recettes.                                    |          |                                |           |
|----------------------------------------------|----------|--------------------------------|-----------|
| Excédants des exercices antérieurs . . . . . |          |                                | 24 165000 |
| Recettes ordinaires . . . . .                |          |                                | 21 578000 |
| Impôt foncier . . . . .                      | 480000   | Chem. de fer (nett.) . . . . . | 7 000000  |
| Droits de tonnage . . . . .                  | 1 500000 | Télégraphes . . . . .          | 1 610000  |
| Domain. en ferme . . . . .                   | 2 100000 | Forêts . . . . .               | 7 000000  |
| Cote personnelle . . . . .                   | 750000   | Recettes div. . . . .          | 1 128000  |

|                                            |           |                                  |            |
|--------------------------------------------|-----------|----------------------------------|------------|
| Recettes extraordinaires                   |           |                                  | 108 400000 |
| Douanes                                    | 49 000000 | Impôt sur le sucre de betteraves | 10 500000  |
| Postes                                     | 12 400000 | Impôt sur le revenu              | 9 800000   |
| Papier-timbré                              | 6 500000  | Recettes diverses                | 700000     |
| Impôt sur l'eau-de-vie                     | 19 500000 |                                  |            |
| Du profit de la banque de l'État pour 1900 |           |                                  | 2 000000   |
| Total des recettes                         |           |                                  | 166 148000 |

|                      |           | Dépenses.       | Ordinaires. | Extraord.  |
|----------------------|-----------|-----------------|-------------|------------|
| Maison du Roi        |           |                 | 1 821000    | 100000     |
| Justice              |           |                 | 8 852420    | 120750     |
| Affaires étrangères  |           |                 | 652050      | 19650      |
| Armée                |           |                 | 33 775094   | 12 548806  |
| Marine               |           |                 | 10 461982   | 10 983043  |
| Intérieur            |           |                 | 19 819100   | 7 396000   |
| Administration       | 2 815467  | Hygiène         | 1 717224    |            |
| Postes               | 12 020000 | Autres dépenses | 1 156409    |            |
| Télégraphes          | 1 610000  |                 |             |            |
| Finances             |           |                 | 7 299821    | 985179     |
| Douanes              | 2 982000  | Autres dépenses | 3 867821    |            |
| Contrôle des accises | 450000    |                 |             |            |
| Culte, instruction   |           |                 | 18 721011   | 2 470889   |
| Agriculture          |           |                 | 4 680915    | 1 658726   |
| Forêts               | 2 200000  | Autres dépenses | 2 380915    |            |
| Pensions             |           |                 | 3 649115    | 1 540000   |
| Chemins de fer       |           |                 | —           | 6 152000   |
| Total                |           |                 | 98 732508   | 43 872492  |
|                      |           |                 |             | 142 605000 |

|                                                                                |  |            |
|--------------------------------------------------------------------------------|--|------------|
| Du comptoir de la dette publique: Diète, amortissements et rentes des emprunts |  | 11 888000  |
| Réservé pour l'assurance des ouvriers contre l'invalidité                      |  | 1 400000   |
| Réservé pour l'assurance des ouvriers contre les accidents etc.                |  | 250000     |
| Total des dépenses                                                             |  | 156 148000 |

## Dette publique au 1er janv. 1901

(contractée presque exclusivement pour la construction de chemins de fer).

|                                                                        | Taux. | Montant primitif. | Reste 1901. |
|------------------------------------------------------------------------|-------|-------------------|-------------|
| Dette intérieure.                                                      |       |                   |             |
| Emprunt de 1887                                                        | 3,6%  | 50 000000         | 48 799500   |
| Dette extérieure.                                                      |       |                   |             |
| Emprunt de 1880 en couronnes, livr. sterl., francs et marcs allemands  | 3½%   | 119 790000        | 97 029900   |
| Emprunt de 1886 en couronnes et marcs allemands                        | 3¼%   | 72 000000         | 57 866667   |
| Obligations en couronnes, marcs allem., livr. sterl. et francs de 1888 | 3%    | 26 666667         | 25 111111   |
| Idem de 1890                                                           | 3½%   | 35 555556         | 32 371555   |
| Idem de 1894                                                           | 3%    | 36 000000         | 18 000000   |
| Idem de 1899                                                           | 3¼%   | 72 000000         | 36 000000   |
| Idem de 1900                                                           | 4     | 36 320000         | 22 700000   |
| Total Dette extérieure                                                 | —     | 398 522223        | 289 992235  |
| Dette totale                                                           |       |                   | 837 691733  |

## Commerce et communications.

## Aperçu de l'importation et de l'exportation en 1899.

(Y compris les métaux précieux, en milliers de couronnes.)

|                              | Import. | Export. |                           | Import. | Export. |
|------------------------------|---------|---------|---------------------------|---------|---------|
| Norvège . . . . .            | 20 450  | 6 451   | Italie . . . . .          | 2 068   | 306     |
| Russie et Finlande . . . . . | 28 502  | 15 781  | Afrique . . . . .         | 86      | 5 787   |
| Danemark . . . . .           | 60 681  | 43 298  | États-Unis . . . . .      | 10 467  | —       |
| Allemagne . . . . .          | 184 113 | 54 861  | Amérique du Sud . . . . . | 2 999   | 413     |
| Pays-Bas . . . . .           | 10 391  | 25 667  | Australie . . . . .       | —       | 826     |
| Belgique . . . . .           | 16 804  | 13 735  | Autres pays . . . . .     | 1 574   | 965     |
| Grande-Bretagne . . . . .    | 154 563 | 157 198 | Total 1899                | 604 788 | 358 136 |
| France . . . . .             | 8 999   | 29 066  | " 1898                    | 455 249 | 344 909 |
| Portugal . . . . .           | 1 680   | 862     | " 1897                    | 408 822 | 358 136 |
| Espagne . . . . .            | 1 768   | 3 861   |                           |         |         |

## Principaux articles de commerce 1899.

(En milliers de couronnes.)

| Importation.              |        |                            |         |                           |        |
|---------------------------|--------|----------------------------|---------|---------------------------|--------|
| Charbon . . . . .         | 64 679 | Vaisseaux . . . . .        | 8 330   | Fer . . . . .             | 54 040 |
| Seigle et froment 37 213  |        | Huiles végét. . . . .      | 7 402   | Beurre . . . . .          | 39 450 |
| Machines . . . . .        | 28 297 | Cotonnades . . . . .       | 7 199   | Pâte de bois (pour        |        |
| Articles en fer . . . . . | 21 733 | Pore . . . . .             | 6 549   | la fabrication de         |        |
| Café . . . . .            | 20 575 | Tabac . . . . .            | 5 973   | papier) . . . . .         | 20 736 |
| Lainages . . . . .        | 16 006 | Soleries . . . . .         | 5 720   | Machines . . . . .        | 9 947  |
| Peaux . . . . .           | 15 299 | Son . . . . .              | 5 058   | Papier . . . . .          | 9 744  |
| Filés de laine . . . . .  | 12 459 | Tourteaux . . . . .        | 4 813   | Pierres . . . . .         | 9 688  |
| Pétrole . . . . .         | 12 339 | Articles en bois . . . . . | 4 751   | Menuiseries . . . . .     | 9 270  |
| Laine . . . . .           | 10 746 | Fer . . . . .              | 4 751   | Articles en fer . . . . . | 7 813  |
| Coton . . . . .           | 9 176  | Papier . . . . .           | 4 746   | Allumettes . . . . .      | 7 810  |
| Poissons . . . . .        | 9 114  | Vin . . . . .              | 4 696   | Poissons . . . . .        | 5 249  |
| Engrais . . . . .         | 8 856  | Filés de coton . . . . .   | 4 402   | avoine . . . . .          | 3 995  |
|                           |        | Exportation.               |         |                           |        |
|                           |        | Bois . . . . .             | 140 118 |                           |        |

## Navigation 1899.

(En milliers de tonnes.)

| Pavillon            | Entrés. |       | Dont chargés. |       | Sortis. |       | Dont chargés. |       |
|---------------------|---------|-------|---------------|-------|---------|-------|---------------|-------|
|                     | Nav.    | Tonn. | Nav.          | Tonn. | Nav.    | Tonn. | Nav.          | Tonn. |
| Suédois . . . . .   | 17477   | 3 111 | 9286          | 2 100 | 17587   | 3 160 | 12709         | 2 419 |
| Norvégien . . . . . | 2200    | 908   | 882           | 436   | 2370    | 912   | 1426          | 798   |
| Étranger . . . . .  | 14581   | 4 167 | 4538          | 1 830 | 14455   | 4 137 | 7871          | 2570  |
| Total               | 34208   | 6 186 | 14706         | 3 866 | 34292   | 6 199 | 22006         | 5 780 |
| Dont vapeurs        | 15924   | 6 900 | 6050          | 3 263 | 15916   | 6 898 | 8047          | 4 601 |

Marine marchande au 1er janv. 1900: 2040 navires à voiles jaugeant 289248 tonn., 872 vapeurs jaug. 298421 tonn., total 2912 navires jaugeant 587669 tonn.

Chemins de fer. Il y avait en exploitation à la fin de 1900:

|                                 |      |              |
|---------------------------------|------|--------------|
| Chemins de l'État . . . . .     | 3740 | } 10997 kil. |
| le fer des compagnies . . . . . | 7257 |              |

Postes en 1899. Nombre des bureaux 2069. Recettes 15875213, dépenses 14 677549 francs.

| Service.                | Lettres. | Cartes postales. | Imprimés et échantillons. | Lettres avec déclaration de valeur et mandats de poste. |                        |
|-------------------------|----------|------------------|---------------------------|---------------------------------------------------------|------------------------|
|                         |          |                  |                           | En milliers.                                            |                        |
|                         |          |                  |                           | En milliers.                                            | En milliers de francs. |
| Intérieur . . . . .     | 70 914   | 8 970            | 133 378                   | 3 794                                                   | 842 114                |
| International . . . . . | 15 915   | 1 604            | 8 188                     | 285                                                     | 67 209                 |
| Transit . . . . .       | 412      | 55               | 177                       | 8                                                       | 1 564                  |

Télégraphes 1899. Longueur des lignes de l'État 8808 kil., celle des fils appartenant à l'État 26342 kil. Lignes des chemins de fer 5763 kil. ayant un développement de fils de 19179 kil. Nombre des bureaux : 1632. Dépêches payées expédies : 1 444 019 intérieures, 918 403 internationales, 866 648 en transit, télégrammes de service 86541, total 2 815 606. — Recettes 2 557 748, dépenses 1 992 231 francs.

Téléphones de l'État 1899. Nombre des stations et postes 47351. Réseaux urbains : Nombre des réseaux 149, longueur des fils 54027 kil., nombre des conversations 114 994 084. Circuits interurbains : Nombre des circuits 992, longueur des lignes 10885, des fils 43686 kil., nombre des conversations 3 275 667. — Téléphones particuliers : Nombre des stations 26109, longueur des lignes et des fils 16793 kil.

#### Armée et marine.

La nouvelle organisation de l'armée, votée par les chambres en 1901, sera complète dans 12 ans. Les troupes indelta (voir les éditions antérieures) disparaîtront. Chaque corps de troupes aura un cadre enrôlé, dont le nombre variera dans les différentes armes. Tout Suédois doit le service militaire de la 21e à la 40e année. Le service comprend 8 ans dans le premier ban du *bevering*, 4 ans dans le second ban et 8 ans dans le *landstorm*. En temps de paix, la durée du service sous les drapeaux était jusqu'ici de 90 jours ; pendant les années de 1902—1907 elle sera de 172 jours, dès 1908 elle sera de 240 jours pour l'infanterie, l'artillerie de position et de forteresse, les sapeurs-mineurs et le train, divisé en une première période d'instruction de 150 jours et trois rappels de 30 jours chacun ; pour les autres armes une première période de 281 jours et 3 rappels de 42 jours chacune. — Les hommes levés pour la marine à laquelle appartient l'artillerie de côte, feront en tout 300 jours.

L'armée, divisée en 6 divisions et les troupes de Gotland, comptera 28 rég. d'inf. (31 bat.), 8 rég. de cav. (50 esc.), 6 rég. d'art. de camp. (60 batt. de canon, dont 3 à cheval, 12 batt. d'obusiers — batt. à 4 pièces à tir rapide —), 1 rég. d'art. de pos. (7 batt.), 1 rég. d'art. de forteresse (10 comp.), 4 bat. du génie (16 comp.), 6 bat. du train (18 comp.).

En temps de guerre, chaque div. d'armée se composera de 2 brig. d'inf. à 6 bat., 1 rég. de cav. à 4 esc., 1 rég. d'art. de camp. à 11 batt. (dont 2 d'obusiers), 1 comp. du génie, 1 équip. de pont, 1 sect. télégr., 1 bat. du train. Il sera en outre formé 1 div. de cav. (16 esc., 3 batt.), des troupes de forteresse, de réserve et de dépôt.

Armement de l'inf. : fusil système Mauser (cal. 6,5 mm) ; pour la réserve : fusil système Remington (cal. 8 mm et 12 mm). — L'artillerie de camp. : canons système Krupp (cal. 8 cm, l'art. à cheval : pièces à tir rapide 7 cm).

## Aperçu de l'effectif de l'armée suédoise en 1901.

| Troupes.                                           | Offi-<br>ciers. | Em-<br>ployés. | Sous-<br>off. | Musi-<br>ciens. | Hommes.      | Total.        | Chevaux.    |
|----------------------------------------------------|-----------------|----------------|---------------|-----------------|--------------|---------------|-------------|
| État-maj. sup. etc.                                | 48              | 281            | 2             | —               | —            | 281           | 111         |
| 56 bat. d'inf. . . .                               | 1290            | 201            | 1123          | 1287            | 23792        | 27633         | 241         |
| 50 esc. de cav. . . .                              | 223             | 60             | 210           | 152             | 4615         | 5269          | 5318        |
| Artillerie de camp.                                | 257             | 114            | 214           | 158             | 2766         | 3509          | 1000        |
| Artillerie de forter.                              | 38              | 31             | 42            | 9               | 518          | 638           | —           |
| Art. de Gotland . . .                              | 16              | 4              | 11            | 6               | 126          | 172           | 22          |
| 9 comp. du génie . . .                             | 77              | 14             | 68            | 21              | 321          | 991           | 87          |
| 8 comp. du train . . .                             | 66              | 36             | 124           | 24              | 522          | 772           | 112         |
| <b>Armée active</b>                                | <b>1954</b>     | <b>691</b>     | <b>1794</b>   | <b>1657</b>     | <b>33169</b> | <b>39265</b>  | <b>6891</b> |
| En outre<br>en disponibilité<br>de réserve . . . . | 683             | 80             | 450           | 75              | —            | 1268          | —           |
| Bevåring: environ . . . . .                        |                 |                |               |                 |              | 250000        | —           |
|                                                    |                 |                |               |                 |              | <b>290553</b> | <b>6891</b> |
|                                                    |                 |                |               |                 |              | <b>200000</b> | —           |

Effectif en temps de guerre . .

Landstorm (8 classes): environ

## Flotte 1901.

| Bâtiments.                                      | Ton-<br>neaux. | Chevaux<br>ind. | Ca-<br>non. | Tubes<br>lanco-<br>torp. | Équi-<br>pages. |
|-------------------------------------------------|----------------|-----------------|-------------|--------------------------|-----------------|
| 7 cuirassés à tourelle <sup>1)</sup> . . . . .  | 23690          | 34960           | 114         | 7                        | —               |
| 4 monitors cuir. <sup>2)</sup> . . . . .        | 6100           | 1570            | 10          | —                        | —               |
| 9 canonn. cuir. <sup>3)</sup> . . . . .         | 2720           | 1041            | 15          | —                        | —               |
| 5 croiseurs torpilleurs <sup>4)</sup> . . . . . | 4000           | 19000           | 20          | 5                        | —               |
| 3 corvettes <sup>5)</sup> . . . . .             | 5410           | 4030            | 40          | —                        | —               |
| 1 avisic 1877 (. . . . .)                       | 630            | 980             | 4           | 1                        | —               |
| 9 canonn. de 1re cl. <sup>6)</sup> . . . . .    | 4856           | 6820            | 26          | —                        | —               |
| 1 " de 2e cl. (Svensksund 91) . . . . .         | 280            | 440             | 4           | —                        | —               |
| 18 bat. de 1re cl. 1884 et 1900 . . . . .       | 1082           | 12828           | 14          | 26                       | —               |
| 9 " " 2e " 1882-92 . . . . .                    | 486            | 3910            | —           | 17                       | —               |
| 1 navire-école 1883 (Ran) . . . . .             | 175            | 140             | —           | 2                        | —               |
| <b>62 bâtiments</b> . . . . .                   | <b>50379</b>   | <b>85697</b>    | <b>267</b>  | <b>58</b>                | —               |

En outre: 1 corvette à voiles (Norrköping, 1450 t., 18 can.), 4 navires-écoles à voiles, 1 transport pour le matériel des mines (Drott, 630 t., 960 ch. ind., 1 torp.) 1 navire-école d'art. (Stockholm 2850 t.), 1 remorqueur, 2 vapeurs pour le service hydrogr. (362 t., 355 chev. ind.) et 6 hulks. — En construction: 2 cuirassés à tourelle (chacun de 3700 t., 5000 chev. ind., 23 canons, 2 tubes l. torp.), 2 torpilleurs de 1re cl., 2 torp. de 2e cl.

Personnel de la flotte 10 juillet 1901: 1 am., 1 v.-am., 4 c.-am., 7 commandes, 26 capit. de fréq., 73 capit., 63 lts, 15 s.-lts, 28 ingénieurs, 78 commissaires etc., 24 médecins = 330 off. et empl., 373 s.-off., 3054 matelots. — En outre: 344 matelots-, indelta et 320 mouses. — 158 off., 1 ingénieur, 91 s.-off. de réserve; 23 off. et empl., 357 s.-off. etc. du corps d'art. occupant Karlskrona et env. 20000 h. du bevåring.

<sup>1)</sup> Svea 85, Göta 89, Thule 93, Oden 96, Thor, Niord 98, Dristigheten 01. —

<sup>2)</sup> John Ericsson, Thordön, Tjöring 65, Loke 71. — <sup>3)</sup> Sköld 69, Fenris, Hildur 72, Gerda, Ulf 73, Berserk, Björn 74, Folke, Solve 74. — <sup>4)</sup> Ören 96, Clas Horn Jakob Bagge 98, Clas Uggja, Pallander 99. — <sup>5)</sup> Balder 70, Saga 78, Freja 85. —

<sup>6)</sup> Blenda 74, Dias, Urd 77, Rota, Skagul 78, Skäggald, Verdande 79, Skuld 80, Edda 82.



**Notice statistique sur la Norvège.**  
**Superficie et population. (Recensement du 31 déc. 1900.)**

| Préfectures<br>(Amter).            | Kil. c.<br>(offic.) | Popu-<br>lation. | Par<br>kil. c. | Préfectures<br>(Amter).       | Kil. c.<br>(offic.) | Popu-<br>lation. | Par<br>kil. c. |
|------------------------------------|---------------------|------------------|----------------|-------------------------------|---------------------|------------------|----------------|
| Akershus . . . .                   | 5321                | 116228           | 22             | Lister et Mandal              | 7264                | 81567            | 11             |
| Bergen . . . . .                   | 14                  | 72251            | —              | Nedenes . . . .               | 9348                | 79985            | 9              |
| Bergenhus, Nordre                  | 18473               | 89041            | —              | Nordland . . . .              | 40724               | 152144           | 4              |
| Bergenhus, Søndre                  | 15607               | 135752           | 9              | Romsdal . . . .               | 14990               | 136137           | 9              |
| Bratsberg . . . .                  | 15189               | 99052            | 7              | Smaalenene . . .              | 4143                | 136384           | 33             |
| Buskerud . . . .                   | 14997               | 112676           | 8              | Stavanger . . . .             | 9147                | 127592           | 14             |
| Christiana . . . .                 | 17                  | 227828           | —              | Tromsø . . . . .              | 26246               | 74362            | 8              |
| Christians . . . .                 | 25362               | 116382           | 5              | Trondhjem,                    |                     |                  |                |
| Finmarken . . . .                  | 47885               | 32800            | 0,7            | Nordre . . . .                | 22768               | 88438            | 4              |
| Hedemarken . . .                   | 27508               | 126182           | 5              | Trondhjem,                    |                     |                  |                |
| Jarlsberg et Lar-<br>vik . . . . . | 2321                | 104564           | 45             | Søndre . . . .                | 18606               | 125382           | 7              |
| <b>Total</b>                       |                     |                  |                | <b>325429   2 239 680   7</b> |                     |                  |                |

**Mouvement de la population.**

| Année | Mariages. | Naissances. | Décès. | Excédant des<br>naissances. | Émi-<br>gration. |
|-------|-----------|-------------|--------|-----------------------------|------------------|
| 1895: | 13389     | 60450       | 32189  | 28243                       | 6207             |
| 1896: | 13962     | 63308       | 31574  | 31734                       | 6679             |
| 1897: | 14220     | 65417       | 32389  | 31028                       | 4669             |
| 1898: | 15059     | 64821.      | 32693  | 32128                       | 4859             |
| 1899: | 15530     | 67018       | 36563  | 30450                       | 6699             |
| 1900: | —         | —           | —      | —                           | 10981            |

**Cultes 1891.**

|                               |         |                            |      |
|-------------------------------|---------|----------------------------|------|
| Luthériens de l'église d'État | 1970232 | Autres chrétiens . . . . . | 1866 |
| Luthériens de l'église libre  | 8804    | Israélites . . . . .       | 314  |
| Catholiques romains . . . .   | 1004    | Sectes diverses . . . . .  | 1787 |
| Méthodistes . . . . .         | 8187    | Sans religion . . . . .    | 5095 |
| Baptistes . . . . .           | 4228    |                            |      |

Population domiciliée 2 000 917

**Nationalités 1891.** Parmi les habitants nés en Norvège il y avait, à côté des Norvégiens proprement dits, 6501 Kvènes (Finnois), 16630 Lapons sédentaires, 1657 Lapons nomades, 2662 métis-kvènes, 2270 métis-lapons, 444 lapons-kvènes.

**Population d'après les professions au 31 déc. 1891 (recensement).**

| Professions.                                                     | Indiv. ex-erçant<br>direct. les pro-<br>fessions. |        | Membres de la<br>famille. |        | Total. |
|------------------------------------------------------------------|---------------------------------------------------|--------|---------------------------|--------|--------|
|                                                                  | Du sexe<br>masc.                                  | fémín. | Du sexe<br>masc.          | fémín. |        |
| Fonctionnaires publ., armée et pro-<br>fessions libres . . . . . | 19465                                             | 7486   | 16182                     | 15769  | 58882  |
| Agriculture . . . . .                                            | 241591                                            | 86074  | 166774                    | 161477 | 655916 |
| Pêche . . . . .                                                  | 65715                                             | 1046   | 83687                     | 32053  | 122501 |
| Exploitation des mines et industrie .                            | 127356                                            | 50155  | 85204                     | 84844  | 347659 |
| Commerce, mouvement sur les voies de<br>communication . . . . .  | 76076                                             | 15181  | 55284                     | 56745  | 203286 |
| Domestiques . . . . .                                            | 10885                                             | 455457 | 2501                      | 2453   | 471296 |
| Professions inconnues . . . . .                                  | 5031                                              | 8951   | 4296                      | 4042   | 17320  |
| Pensionnés et rentiers . . . . .                                 | 26612                                             | 31109  | 3951                      | 4555   | 66227  |
| Personnes vivant de la charité publique                          | —                                                 | —      | 20700                     | 24987  | 45687  |

**Population présente** [662781|660469|888569|386925| 1 988 674

Villes de plus de 10000 hab. d'après les résultats du recensement de 1900.

|                                   |        |                         |       |                   |       |
|-----------------------------------|--------|-------------------------|-------|-------------------|-------|
| Christiania . . . . .             | 337636 | Drammen . . . . .       | 28093 | Alesund . . . . . | 11777 |
| Bergen . . . . .                  | 72251  | Christiansand . . . . . | 14666 | Skien . . . . .   | 11894 |
| Trondhjem <sup>1)</sup> . . . . . | 88180  | Fredrikstad . . . . .   | 14885 | Arendal . . . . . | 11180 |
| Stavanger . . . . .               | 80613  | Christiansund . . . . . | 12050 | Larvik . . . . .  | 10668 |
|                                   |        | Fredrikshald . . . . .  | 11957 |                   |       |

**Finances.** (En couronnes.)

(1 couronne (= 100 Ore) vaut 1 fr. 29 c.)

**Recettes et dépenses de l'année financière, 1er juillet 1899 — 31 mars 1900**  
(9 mois).

| Recettes brutes.                                  |                        |
|---------------------------------------------------|------------------------|
| Impôts directs . . . . .                          | 4975600                |
| Douanes . . . . .                                 | 27 658900              |
| Impôts sur l'eau-de-vie . . . . .                 | 3 498600               |
| Impôt sur le malt . . . . .                       | 3 305800               |
| Timbre, cartes à jouer . . . . .                  | 968500                 |
| Droits de justice . . . . .                       | 955200                 |
| Droits de succession . . . . .                    | 414700                 |
| Biens de l'État . . . . .                         | 1 172200               |
| Domaines et forêts . . . . .                      | 831300                 |
| Mines . . . . .                                   | 340900                 |
| Revenus de capit. act. . . . .                    | 2 236000               |
| Postes . . . . .                                  | 3 695700               |
| Télégraphes . . . . .                             | 1 718000               |
| Chemins de fer . . . . .                          | 9 531000               |
|                                                   | <b>Total 78 927000</b> |
| Dépenses.                                         |                        |
| Liste civile et apanages . . . . .                | 375700                 |
| Storthing . . . . .                               | 795700                 |
| Conseil d'État et ministères . . . . .            | 1 215500               |
| Cultes, instruction publique . . . . .            | 6 681900               |
| Université, enseignements<br>cultes . . . . .     | 5 916300               |
| Autres dépenses . . . . .                         | 765600                 |
| Justice, police, service sani-<br>taire . . . . . | 5 419000               |
| Police, prisons etc. . . . .                      | 752300                 |
| Service sanitaire . . . . .                       | 2 230600               |
| Autres dépenses . . . . .                         | 2 486100               |
| Intérieur . . . . .                               | 3 170500               |
| Administration . . . . .                          | 196400                 |
| Agricult., bétail etc. . . . .                    | 1 249700               |
| Pêches . . . . .                                  | 808000                 |
| Industrie, commerce . . . . .                     | 46000                  |
| Forêts . . . . .                                  | 337400                 |
| Autres dépenses . . . . .                         | 1 083000               |
| Travaux publics . . . . .                         | 19 291200              |
| Postes . . . . .                                  | 3 444300               |
| Télégraphes . . . . .                             | 2 897300               |
| Subvention aux communi-<br>cations . . . . .      | 976600                 |
| Exploitation des chemins<br>de fer . . . . .      | 9 531000               |
| Chaussées, ponts, canaux . . . . .                | 1 792500               |
| Ports . . . . .                                   | 645700                 |
| Autres dépenses . . . . .                         | 12900                  |
| Finances . . . . .                                | 3 740700               |
| Douanes . . . . .                                 | 1 423200               |
| Mines d'argent . . . . .                          | 431300                 |
| Dette / Amortissem. . . . .                       | 1 180100               |
| nat. / Intérêts etc. . . . .                      | 4 163900               |
| Pensions . . . . .                                | 606800                 |
| Autres dépenses . . . . .                         | 925400                 |
| Armée . . . . .                                   | 9 580500               |
| Armée . . . . .                                   | 9 645000               |
| Triangulation . . . . .                           | 21500                  |
| Marine . . . . .                                  | 4 578700               |
| Marine . . . . .                                  | 3 611700               |
| Phares, ports etc. . . . .                        | 965000                 |
| Affaires étrangères . . . . .                     | 565500                 |
| Dépenses accidentelles . . . . .                  | 224400                 |
| Dépenses ordinaires . . . . .                     | 60 917500              |
| Dépenses extraordin. . . . .                      | 15 045300              |
| Construction de chemins<br>de fer . . . . .       | 5 710000               |
| Armée . . . . .                                   | 2 228000               |
| Marine . . . . .                                  | 5 187700               |
| Autres dépenses . . . . .                         | 1 819500               |
|                                                   | <b>Total 78 963700</b> |

<sup>1)</sup> Après la réunion des faubourgs à la commune.

## Dette nationale au 31 mars 1900.

|                                                                                                                             |           |                                                                       |            |
|-----------------------------------------------------------------------------------------------------------------------------|-----------|-----------------------------------------------------------------------|------------|
| Dette ancienne (3-5%) non exigible . . . . .                                                                                | 245500    | Empr. de 1895 (12 072000 3½%) . . . . .                               | 10 896800  |
| Titres de rente émis en échange d'actions privilégiées de la compagnie du chemin de fer de Christiania à Eidsvold . . . . . | 1 295900  | Empr. de 1896 (25 444200 à 3%) . . . . .                              | 25 078700  |
| Empr. de 1896 (20 826700 à 3½%) . . . . .                                                                                   | 29 873200 | Empr. de 1898 (20 880000 à 3½%) . . . . .                             | 20 880000  |
| Empr. de 1888 (64 554700 à 3%) . . . . .                                                                                    | 61 618800 | Empr. de 1900 (22 400000 à 3½%) . . . . .                             | 32 400000  |
| Empr. de 1892 (10 000000 à 4%) . . . . .                                                                                    | 9 540000  | Total du passif <sup>1)</sup>                                         | 231 065000 |
| Empr. de 1894 (29 675700 à 3½%) . . . . .                                                                                   | 38 481100 | Capitaux actifs administrés par le départ. des finances               | 48 914800  |
| Empr. pour la constr. du ch. de fer Drammen-Bandsjord (1 180000 à 5%) . . . . .                                             | 760000    | Encaisse et arrérages . . . . .                                       | 29 627800  |
|                                                                                                                             |           | Valeur des chemins de fer en exploitation (valeur nominale) . . . . . | 114 074660 |
|                                                                                                                             |           | Total de l'actif                                                      | 192 619760 |

## Commerce et communications.

## Commerce en 1900. (En milliers de couronnes.)

| Pays.                        | Imp.   | Exp.   | Pays.                 | Imp.    | Exp.    |
|------------------------------|--------|--------|-----------------------|---------|---------|
| Grande-Bretagne . . . . .    | 93 830 | 78 512 | Espagne . . . . .     | 3 247   | 11 248  |
| Allemagne . . . . .          | 84 672 | 22 595 | Portugal . . . . .    | 1 042   | 595     |
| Suède . . . . .              | 27 164 | 14 766 | Italie . . . . .      | 1 507   | 2 216   |
| Russie et Finlande . . . . . | 27 196 | 5 404  | États-Unis . . . . .  | 16 588  | 1 975   |
| Danemark . . . . .           | 16 563 | 7 329  | Autres pays . . . . . | 6 268   | 6 606   |
| France . . . . .             | 5 205  | 8 206  | Total 1900            | 310 658 | 172 946 |
| Hollande . . . . .           | 14 991 | 10 786 | " 1899                | 310 485 | 159 337 |
| Belgique . . . . .           | 12 885 | 7 710  | " 1898                | 280 179 | 159 349 |

## Répartition des marchandises d'après les diverses classes (1900).

(En millions de couronnes.)

| Classes.                            | Imp.  | Exp. | Classes.                               | Imp.  | Exp.  |
|-------------------------------------|-------|------|----------------------------------------|-------|-------|
| Céréales . . . . .                  | 52,8  | 0,5  | Objets métalliques . . . . .           | 23,0  | 2,1   |
| Boissons fermentées . . . . .       | 7,5   | 0,3  | Tissus . . . . .                       | 33,5  | 0,9   |
| Denrées coloniales . . . . .        | 24,6  | 0,3  | Papier et produits de papier . . . . . | 2,9   | 9,8   |
| Fruits, légumes etc. . . . .        | 5,3   | 0,1  | Articles en cuir . . . . .             | 1,0   | 0,2   |
| Animaux et vivres animaux . . . . . | 16,8  | 57,6 | Ouvrages en bois . . . . .             | 4,6   | 28,6  |
| Objets d'alimentation etc. . . . .  | 106,5 | 58,8 | Objets manufacturés . . . . .          | 61,9  | 41,6  |
| Huile . . . . .                     | 36,2  | —    | Drogueries et couleurs . . . . .       | 2,1   | 0,1   |
| Métaux . . . . .                    | 13,6  | 2,5  | Huiles . . . . .                       | 18,4  | 5,8   |
| Peaux, cuirs . . . . .              | 8,8   | 5,7  | Marchandises div. . . . .              | 39,4  | 11,1  |
| Étoffes à filer . . . . .           | 7,1   | 0,8  | Objets divers                          | 59,9  | 17,0  |
| Bois . . . . .                      | 7,9   | 42,7 | Total                                  | 310,7 | 172,9 |
| Matières minérales . . . . .        | 7,4   | 4,3  |                                        |       |       |
| Matières premières                  | 79,4  | 55,5 |                                        |       |       |

<sup>1)</sup> Excepté les emprunts de 1895, et de 1898 la dette nationale a été contractée pour des entreprises productives et notamment pour la construction de chemins de fer. Les dettes extérieures sont amortissables en 50 à 75 ans.

**Mouvement de la navigation en 1900.**

| Arrivages.         | Nav. norvég. |          | Nav. étrang. |          | Total. |          |
|--------------------|--------------|----------|--------------|----------|--------|----------|
|                    | Nomb.        | Tonn.    | Nomb.        | Tonn.    | Nav.   | Tonn.    |
| Chargés . . . . .  | 4896         | 1 384848 | 2633         | 792977   | 7029   | 2 127820 |
| Sur lest . . . . . | 2623         | 783397   | 3813         | 288494   | 6436   | 1 021891 |
| Ensemble           | 7019         | 2 068240 | 6446         | 1 081471 | 13465  | 3 149711 |
| Départs.           |              |          |              |          |        |          |
| Chargés . . . . .  | 6400         | 1 839391 | 5766         | 776576   | 12166  | 2 615967 |
| Sur lest . . . . . | 713          | 311309   | 707          | 303901   | 1420   | 615210   |
| Ensemble           | 7113         | 2 150700 | 6473         | 1 080477 | 13586  | 3 231177 |

**Marins marchands. (En „register tons“.)**

|                                         | Navires à voiles. |          | Vapeurs. |        | Total. |          |
|-----------------------------------------|-------------------|----------|----------|--------|--------|----------|
|                                         | Nbrs.             | Tons.    | Nbrs.    | Tons.  | Nbrs.  | Tons.    |
| Au 1 <sup>er</sup> janv. 1900 . . . . . | 5698              | 1 052687 | 1128     | 483247 | 6826   | 1 534934 |
| „ „ „ 1901 . . . . .                    | 5642              | 1 009676 | 1171     | 505443 | 6813   | 1 508118 |

**Chemins de fer en 1900.** Longueur des lignes en exploitation: 1981 kil.

**Postes 1900.** Nombre des bureaux: 2465.

|                             | Nombre de               |                        |                          |           | Imprimés. |
|-----------------------------|-------------------------|------------------------|--------------------------|-----------|-----------|
|                             | lettres et cartes post. | dont lettres de valeur | contenant mill. de cour. |           |           |
| Service intérieur . . . . . | 38 519800               | 2 676500               | 285,4                    | 58 703900 |           |
| Service extérieur . . . . . | 12 106400               | 75000                  | 23,1                     | 5 846800  |           |

Recettes: 5 060791, dépenses: 4 859188 couronnes.

**Télégraphes 1900.** Télégraphes de l'État: Longueur des lignes 12010, développement des fils 18876 kil. Télégraphes des chemins de fer: Longueur des lignes: 1974 kil., développement des fils 8886. Nombre des bureaux: 831. Nombre des dépêches internes 1 480804, des dépêches internationales 837111, des dépêches de service 22692. Recettes 3 173320 couronnes, frais d'exploitation 2 374169 couronnes.

**Téléphonie 1899.** Nombre des stations et postes 31905. Réseaux urbains: nombre des réseaux 206, longueur des lignes 6683 kil., des fils 58418 kil., nombre des conversations 61 160113. Circuits interurbains: longueur des fils 33458 kil., nombre des conversations 4 184768.

**Armée et Marine.**

En vertu de la loi du 16 juin 1885 le service militaire est obligatoire. Il comprend, depuis l'âge de 28 ans, 6 ans dans l'armée active, 6 ans dans la landwehr et 4 ans dans l'appel du landsturm. Cependant le service sous les drapeaux est restreint dans la première année à un cours d'instruction pour les conscrits — qui ne dure que 18 jours pour le train, 48 jours pour l'infanterie, l'artillerie de montagne et de côte et les troupes de santé, 80 jours pour le génie, 80 jours pour l'artillerie de campagne et 90 jours pour la cavalerie —, et qui est suivi immédiatement de 24 jours d'exercices à faire avec la première classe de la landwehr. De plus sont appelés à des exercices de 24 jours l'artillerie de campagne et pour l'artillerie de côte, la cavalerie et le génie dans la deuxième, la troisième et la quatrième année de service, — l'infanterie, le train et les troupes de santé, seulement dans la deuxième et la troisième année. En outre, tout Norvégien valide fait partie, de la 18<sup>e</sup> à la 50<sup>e</sup> année, du landsturm.

territorial. La landwehr et le landsturm sont appelés exclusivement pour la défense du pays. La population maritime et navigante est tenue de servir dans la marine militaire, entre l'âge de 22 ans et celui de 88 ans, en vertu des lois du 6 juill. 1892 et du 11 avril 1900; le service actif est de six mois au moins.

La force armée consiste en trois bans (l'armée active, la landwehr, le landsturm). Elle se compose de 5 brig. d'inf., chaque brig. de 4 corps composés chacun de 1 bat. de l'armée active, 1 bat. de la landwehr et 1 bat. du landsturm (à 4 comp., lors des exercices à 4 off., 8 sous-off., 8 clairons, 12 caporaux et 176 h.); — en outre, 2 comp. de la „garde de Sa Maj.“ (= 168 h.); et 8 comp. dans les contrées septentrionales, 8 corps de cav. légère (dans chaque ban 2 corps à 8 esc., 1 corps de 2 esc. [à 4 off., 1 médecin, 1 vétérinaire, 10 sous-off., 3 tromp., 4 caporaux et 102 h.] et 1 esc. d'ordonnances [48 h.]); 3 corps d'art. de camp., chaque corps comptant 1 bat. de l'armée act., 1 bat. de la landw., 1 du landst. (chaque bat. de 3 batt. à 6 pièces), et 1 comp. de parc d'art. (1a batt. de 5 off., 1 médecin, 1 vétérinaire, 13 sous-off., 2 tromp., 15 constables et 117 h.); 2 batt. de montagne à 6 pièces (même effectif que pour l'art. de camp.). L'artillerie de côte se compose de 5 bat. de forteresse, 5 comp. de télégr. opt. (d'un effectif différent), 5 comp. de mines (d'un effectif différent); 1 corps du génie comptant 1 bat. dans chaque ban (à 5 comp.: 2 comp. de sapeurs, 1 comp. de pontonniers, 1 comp. de télégr. et 1 comp. de parc du génie), 1 corps du train d'un bat. à 3 comp. dans chaque ban. Troupes du service sanitaire: 1 corps de 3 comp., de l'armée act., 3 comp. de la landw. 3 comp. du landst. et 2 comp. de cyclistes; 9 écoles de sous-off. (1 pour chaque brig. d'inf. à 120 élèves, 1 de la cav. [60 élèves], 1 de l'art. de camp. [110 élèves], 1 de l'art. de côte [168 élèves] et 1 école du génie [64 élèves]). En outre il y a une école de sous-off. pour les forces milit. des contrées septentrionales. — Effectif total de l'armée active: env. 900 off. et env. 30000 sous-off. et hommes; cette force peut être augmentée, moyennant la landw. et le landsturm, d'env. 800 off. et 50000 sous-off. et hommes. — Fusil système Krag-Jørgensen 94, cal. 6,5 mm.

## Flotte 1901.

| Bâtiments.                                               | Tonneaux. | Chev. ind. | Canons. | Tubes l-torp. | Équipage. |
|----------------------------------------------------------|-----------|------------|---------|---------------|-----------|
| 4 cuirassés <sup>1)</sup> . . . . .                      | 14400     | 17100      | 84      | 8             | 1000      |
| 4 monitors cuirassés <sup>2)</sup> . . . . .             | 6589      | 1900       | 24      | —             | 830       |
| 3 canon. de 1 <sup>re</sup> cl. <sup>3)</sup> . . . . .  | 3060      | 5500       | 27      | 2             | 386       |
| 8 „ „ 2 <sup>e</sup> cl. <sup>4)</sup> . . . . .         | 2184      | 2360       | 32      | 3             | 385       |
| 1 aviso-torpilleur (Valkyrien 96) . . . . .              | 885       | 8200       | 6       | 2             | 57        |
| 10 bat. torp. de 1 <sup>re</sup> cl. 1896—1901 . . . . . | 850       | 11000      | 20      | 20            | 230       |
| 17 „ „ „ 2 <sup>e</sup> cl. 1882—1901 . . . . .          | 952       | 10080      | 25      | 43            | 252       |
| 47 bâtiments . . . . .                                   | 28720     | 51090      | 218     | 78            | 2590      |

En outre: 3 corv. à voiles (2987 t.), 3 transports, 4 navires-écoles et de logement, 1 aviso, 5 bat. vedettes. — En construction: 2 bat. torp.

Personnel de la marine 1901. En activité: 130 off., 70 aspirants, 1000 sous-off. et matelots. — Réserve: 75 off., 90 sous-off. — La population maritime et navigante, tenue de servir, est évaluée à 26000 h.

<sup>1)</sup> Harald Haarfagre, Tordenakild 97, Norge, Eldevold 01. — <sup>2)</sup> Skorpion 66, Mjølner 68, Trudvang 69, Thor 73. — <sup>3)</sup> Slepner 77, Viking 91, Frithjof 95. — <sup>4)</sup> Uller 74, Vale 76, Brage, Nor 78, Vidar 81, Gor 85, Tyr 87, Aeger 92.

## Suisse (Schweizerische Eidgenossenschaft).

Confédération de 25 républiques, en 29 cantons. — Constitution du 29 mai 1874. L'assemblée fédérale est composée du Conseil national — 147 membres (1 par 20000 habitants) élus pour 3 ans par le vote direct de la nation — et du Conseil des États — 44 membres élus de même pour 1, 2 ou 3 ans, par le suffrage direct dans une partie des cantons et dans les autres par les autorités législatives. Ces 2 Corps législatifs élisent à leur tour le Conseil fédéral (7 citoyens suisses), comme autorité exécutive, également pour 3 ans, le président de la Confédération, pris au sein du Conseil fédéral pour 1 an, et les membres du tribunal fédéral (16 membres et 9 suppléants) pour 3 ans. Est électeur et éligible pour le Conseil national tout citoyen suisse âgé de 20 ans accomplis. Les ecclésiastiques seuls ne sont pas éligibles. — Couleurs nationales: Rouge, Blanc. — V. les éditions de 1885, p. 1022, et 1890, p. 1020.

*Assemblée fédérale* (18<sup>e</sup> période législative 4 déc. 1899—1902).

Conseil national. Prés. (8 juin 1901): G. Ador (Genève); VPrés.: U. Meister (Zurich).

Conseil des États. Prés.: K. Reichlin (Schwyz); VPrés.: C. d'Arx (Soleure).

### Conseil fédéral 1900—09.

Prés. (le prés. et le vprés. sont élus annuellement au mois de décembre parmi les chefs de département.) 1901: le Dr. E. Brenner (Bâle), chef du départ. politique; VPrés.: le Dr. J. Zemp (Lucerne), chef du départ. des postes et des chemins de fer. — Membres: les chefs de département. — Intérieur: M. E. Ruchet (Vaud). — Justice et police: R. Comtesse (Neuchâtel). — Militaire: E. Müller (Berne). — Finances et péages: W. Hauser (Zurich). — Commerce, industrie et agriculture: le Dr. A. Deucher (Thurgovie).

Chancelier de la Confédération: le Dr. G. Ringier; 1<sup>er</sup> v.-chanc.: Schatzmann; 2<sup>e</sup> v.-chanc.: le Dr. Wagnière.

### Tribunal fédéral à Lausanne.

Prés. 1901 et 1902: le Dr. J. Winkler (Lucerne); VPrés.: le Dr. J. H. Bachmann (Thurgovie). — Membres: le Dr. E. Rott (Berne), H. Stamm (Schaffhouse), le Dr. H. Hafner (Zurich), le Dr. H. Weber (Argovie), J. Bläsi (Soleure), le Dr. K. Attenhofer (Lucerne), le Dr. A. Soldati (Tessin), F. Clausen (Valais), F. A. Monnier (Neuchâtel), le Dr. H. Lienhard (Berne), E. Perrier (Fribourg), le Dr. K. Jäger (St-Gall), le Dr. G. Favvy (Vaud), le Dr. H. Honegger (Zurich).

### Départements du Conseil fédéral et autres autorités centrales.

Section polit. Secr.: le Dr. G. Grafigna. — Office d'émigration: J. Dreifuss.

Intérieur. Secr.: J. Bellstab. — Office de santé. Dir.: le Dr. F. Schmid. — Archiviste: le Dr. J. Kaiser. — Bureau de statistique. Dir.: le Dr. L. Guillaume. — Bibliothèque nationale. Dir.: le Dr. J. Bernoulli. — Commission pour le Musée national. Prés.: H. Pestalossi; Dir.: H. Angst. — Beaux arts. Prés.: F. Biuntschi. — Météorologie. Dir.: R. A. Billwiller. — Travaux publ.: A. de Morlot, insp. sup. des constr. — Direction des trav. publ. helv.: A. Flückiger, dir. des constr. — Insp. en chef des forêts: le Dr. J. Coas.

Conseil de l'école polytechnique fédérale [Zurich]. Prés.: H. Bleuler; — VPrés.: G. Naville. — 5 mbres.

Universités. Recteurs 1900—01. Bâle: le prof. Dr. Zschokke. — Berne: le

prof. Dr. *Lüdemann*. — Genève: le prof. *Martin*. — Lausanne: le prof. *Bonnard*. — Zurich: le prof. Dr. *Christ*.

**Justice et police.** Secr.: *A. Reichel*. — Proc.-gén.: *O. Kronauer*. — Assurances. Dir.: le Dr. *J. Kummer*. — Bureau fédéral de la propriété intellect.: *F. Haller*.

**Département militaire.** Secr.: *S. Gutswiller*, col.

Chefs de bureau etc. Génie et bureau topographique: *Held*, maj. — État-major gén.: *A. Keller*, col. — Matériel de guerre. Sect. technique: *K. d'Orelli*; Sect. administr.: *A. de Steiger*, col.

Chefs des armes. Inf.: *H. Hungerbühler*, col. — Cav.: *A. Markwalder*, col. — Art.: *O. Hebbel*, col. — Génie: *R. Weber*, col.

Chirurgien en chef: le Dr. *A. Mürset*. — Vétérinaire en chef: *D. Potterat*, col. — Commissaire de guerre en chef: *R. Keppler*, col. — Auditeur en chef: *C. Hüty*.

Instructeurs en chef. Inf.: *P. Isler*, col. — Cav.: *E. Wüdbols*, col. — Art.: *W. Schmid*, col. — Génie: *P. Pfund*, col. — Troupes sanitaires: *R. Göldlin*, col. — Troupes d'administr.: *R. Bingler*, lt.-col.

Commandants des corps d'armée. 1er corps — cantons du Vaud, de Genève; le Bas-Valais; cantons de Fribourg, Neuchâtel; le Jura Bernois —: *Techtermann*, col. — 2e corps — cantons de Berne (sans le Jura et l'Emmenthal), Soleure, Argovie (excepté Freiamt) et Bâle —: *E. Fuhrländer*, col. — 3e corps — cantons de Schaffhouse, Zurich, Schwyz (partie), Thurgovie, St-Gall, Appenzell —: *Bleuler*, col. — 4e corps — cantons de Lucerne, Unterwalden, Zoug; l'Emmenthal; cantons de Glaris, Uri, Grisons, Tessin; le Haut Valais, le reste du canton de Schwyz et Freiamt (Argovie) —: *A. Künzli*, col. — Commandant des fortifications du Gothard: *H. Heller*, col. — Commandant des fortifications de St-Maurice: *R. Geilinger*, col.

**Finances et douanes.** Secr.: *H. Imboden*. — Bureau du contrôle: *F. Siegwart*. — Valeurs: *H. Huber*. — Insp. des banques d'émission: *A. Sandos*. — Caissier d'état: *Ch. Boell*. — Dir. de la Monnaie: *P. Adrian*. — Dir.-gén. des péages: *A. Meyer-Brunner*. — Dir. de l'administr. de l'alcool: *E. W. Mülliet*.

**Commerce, industrie et agriculture.** Commerce. Chef: le Dr. *A. Eichmann*. — Industrie. Chef: le Dr. *F. Kaufmann*. — Agriculture. Chef: *F. Müller*. — Office aux marchandises d'or et d'argent. Dir.: *C. Savoia*.

**Postes et chemins de fer.** Secr.: le Dr. *H. Muggli*. — Dir. technique: *Sand*. — Dir. administratif: *Weissenbach*. — Dir.-gén. des postes: *H. Lutz*. — Dir. des télégr.: *K. Fehr*.

#### Évêques.

Évêques cathol.-romains. Bâle [Soleure]: *L. Haas*. — Coire: *J. Battaglia*. — Lausanne-Genève [Fribourg]: *F. Derrus*. — Lugano: *V. Molo*, gér. d'évêché apost. — St-Gall: *A. Egger*. — Sion: . . . .  
Évêque vieux-cathol.: le Dr. *E. Hersog*.

#### Bureaux internationaux, v. l'Appendice de l'Almanach.

#### Corps diplomatique à Berne et consulats.

\*Allemagne. Empire. E. e. et M. pl.: le Dr. *A. de Bülow*, 80./XII. 98, chamb. et cons. de lég.; 1er secr. de lég.: le bar. *de Bodman*, cons. de lég.; 2e secr.: le Dr. bar. *d'Eyb*; Att. milit.: le bar. *de Beaulieu-Marcenay*, capit.; Chef de la chanc.: *Reithausen*, cons. sul. — Consuls à

- Bâle: le Dr. *Eiswaldt*, 01. — Berne: le Dr. H. *Kloss*, 00. — Genève: *Bothe*, 01. — Zurich: le Dr. J. *d'Eckardt*, cons. int. de gouv. et CG., 00. — VC. à Davos (H. *Burchard*, 98), Lugano (O. M. F. *Francken*, 99).
- \*Amérique, États-Unis. E. e. et M. pl.: A. S. *Hardy*, 4/IV. 01; Att. milit.: G. R. *Cecil*, lt.-col. — Consuls à Aarau: H. H. *Morgan*, 98, et 1 V. et 1 Dep.C. — Bâle: G. *Gifford*, 84, et 1 V. et Dep.C. — Berne: A. L. *Frankenthal*, 98, et 1 V. et Dep.C. — Genève: H. L. *Washington*, 01, et 1 V. et Dep.C. — St-Gall: J. I. *McCallum*, CG., 01; J. *Simon*, V. et Dep.CG. — Zurich: A. *Lieberknecht*, 97, et 1 V. et Dep.C. — Agts à La Chaux-de-Fonds, Lucerne, Vevey, Winterthur.
- \*Argentine, Rép. E. e. et M. pl., 16/VII. 96, v. Italie, corps dipl. — Consuls à Bellinzzone: V. *Moto*, 88, et 1 VC.: Ed. *Busca*, 96. — Berne: C. J. *Bollini*, 01. — Genève: L. *Diaz*, CG., 9/III. 97. — Lugano: G. *Bussi*, 98. — Neuchâtel: O. *Vuille-Bulle*, 88. — Zurich: F. *Freiss*, 01.
- \*Autriche-Hongrie. E. e. et M. pl.: K. cte de *Kuefstein* bar. à Greilenstein, 7/VI. 95, chamb. autr. et cons. int.; Sec. de lég.: le Dr. M. cte *Palfy d'Erdöd*, chamb.; Att.: le Dr. H. L. *Wagner*, secr. de lég.; Sec. de chanc.: B. *Steiner*. — Consuls à Genève: A. *Mansbach*, 89. — St-Gall: J. *Salsmann-Däniker*, 98. — Zurich: C. *Pauli*, CG., 98.
- \*Bavière. MR.: E. cte de *Montgelas*, 19/XII. 98, chamb. et cons. int. de lég.: Chanc.: *Villiger*.
- \*Belgique. E. e. et M. pl.: le cte O. de *Lalaing*, 4/II. 90; Sec. de lég.: le cte d'*Arschot-Schoonhoven*. — Consuls à Bâle: M. *Marchal*, 94. — Berne: C. *Gerster*, 98. — Genève: A. *Moynier*, 98, et 1 VC.: J. *Gignoux*. — Lucerne: F. de *Schumacher*, 90. — Neuchâtel: J. *Bollot-Robert*, 95. — Zurich: J. C. *Bodmer*, 88.
- Bolivie. Consuls à Berne: J. F. *Häfliger*, CG., 8/XII. 91. — Genève: G. *Ferrière*, 96.
- \*Brésil. E. e. et M. pl.: José de *Almeida e Vasconcellos*, 29/IV. 01; 2e secr.: D. *Barretto Galvão*. — Consuls à Berne: . . . et 1 VC.: A. *Stoosa*. — Genève: Ed. de *Aguiar Vallim*, 98, et 1 VC.: J. *Herculano de Carvalho*.
- \*Chili. E. e. et M. pl., 81/VII. 01, v. France, corps dipl. — Consuls à Genève: C. *Ackermann*, 99. — Zurich: R. *Hagnauer*, 97.
- \*Colombie. E. e. et M. pl., . . . ., v. France, corps dipl. — Consul à Genève: C. P. *Etienne*, 87.
- \*Costa-Rica. Consul à Berne: O. *Rytz*, CG., 96.
- \*Congo, État indép. du. Consul à Genève: G. *Moynier*, CG., 90.
- \*Danemark. Consul à Zurich: A. M. A. *Petersen*, 98. — VC. à Genève: E. *Lacroix*, 98.
- Équateur. Consul à Zurich: L. *Löwenthal*, CG., 98. — VC. à Lugano: A. *Conté*, 01.
- \*Espagne. Consuls à Berne: R. *Abella*, 01, et 1 VC.: L. *Cardenal*. — Genève: H. *Spahlinger*, 95, et 1 VC.: M. *Spahlinger*, 99. — Zurich: M. de *Soto*, C. hon., 95. — VC. à Bâle (R. *Thommen-Bartk*), Lensbourg (A. *Zweifel*), St. Gall (O. *Zolltkofer*).
- \*France. Amb.: P. L. G. *Bihouré*, 14/III. 00; Cons. d'amb.: N. E. E. *Thiébaud*; 2e secr.: le bar. de *Villiers du Terrage*; Att.: R. *Detourbés*; Att. milit.: *Vittu de Kerraoul*, chef d'esc. d'art.; Att. juriconsulte: le prof. Dr. E. *Lehr*; Sec. d'amb. hon.: R. *Momod*, C.; Chanc., ch. des fonct.: F. *Soupat*, C. — Consuls à Bâle: A. *Dutraït*, 90. — Berne: F. *Soupat*, 95. — Genève: *Regnault*, CG., 98. — Zurich: E. *Jacquemin*, CG.
- \*Grande-Bretagne. E. e. et M. pl.: Sir W. *Conyngnam Gresse*, 25/V. 01; 2e secr.: . . . ; Att. milit.: Hon. E. M. *Stuart-Wortley*, col.; Att. commercial, v. France, corps dipl.; Aumônier: J. R. D. *Tompson*. —



- Consuls à Berne: G. de Muralt, 97. — Genève: Sir George Philippo, 97, et 1 VC.: L. Stein, 99. — Lausanne: A. J. L. Galland, 97. — Zurich: le Dr. H. Angst, CG., 96, et 1 VC.: J. C. Mäligan, 99. — VC à Lucerne: L. Falck, 98.
- \*Grèce. Consuls à Genève: G. de Stouts, CG., 3./V. 99. — Zurich: E. Vogel, CG., 10./VIII. 99.
- \*Honduras. Consuls à Bâle: Edg. Lebert, 99. — Berne: O. Hoepfl, 98.
- \*Italie. E. e. et M. pl.: G. Silvestrelli, 10./IX. 01; 1er secr. de lég.: G. de Martino; 2e secr.: M. Ruspoli pr. di Poggio-Suasa; Att.: E. cte Caprara; Att. milit.: E. Ropolo, capit.; Chanc.: Bernasconi. — Consuls à Bâle: A. Vischer, 98. — Bellinzzone: A. cte Marazzi, CG., 99. — Genève: G. Basso, CG., 98, et 1 VC.: Ponti, 00. — Zurich: F. nob. Lambertenghi, CG., et 1 VC.: G. Torriani. — VC. à Brieg (F. Gavotti-Verospi, 00).
- Japon. E. e. et M. pl., 30./VIII. 99, v. Autriche-Hongrie, corps dipl. — Consul à Genève: A. Wolff, 01.
- Libéria. Consul à Zurich: O. Welti.
- Luxembourg, v. Pays-Bas (conv. 6/7 janv. 1880).
- \*Mexique. Consuls à Genève: H. Saviotti, CG., 89, abs., et 1 VC.: E. Delphin. — Zurich: A. Künzli, 92, CG. par int.
- \*Nicaragua. Consul à Berne: O. Hopff.
- Paraguay. Consul à Lugano: T. Busca, 98. — VC. à Zurich (F. Carpentier).
- \*Pays-Bas. MR.: D. L. cte de Bylandt, 30./I. 97. — Consuls à Bâle: H. D. Viehoff, 97. — Genève: F. Raisin, 95, et 1 VC.: A. J. L. Gerken. — Zurich: H. S. van Wickevoort Crommelin, 95. — VC. à Davos-Place (P. Plantenga), Montreux (le jkhr P. H. van de Wall Replaeer van Puttershoek).
- Pérou. E. e. et M. pl.: Toribio Sans, 9./VII. 00; Secr. de lég.: V. A. Otano y Ville; Att.: F. C. Crempien. — Consuls à Genève: H. Fazy, 78. — Lausanne: B. A. Codedido, 01.
- \*Portugal. E. e. et M. pl.: . . . ; Ch. d'aff. par int.: le 2e secr. Ed. Moreira Marques. — Consuls à Berne: V. d'Ernst, CG., 78. — Genève: J. Basso, 77, et 1 VC.: Ponti, 00. — Zurich: O. Falkenstein, 96.
- \*Roumanie. Consuls à Berne: J. U. Burkhart-Gruner, 91. — Genève: le Dr. en droit G. Fazy, 6./III. 96. — Zurich: . . .
- \*Russie. E. e. et M. pl.: A. de Westmann, 29./VIII. 00, cons. d'État act.; 1er secr. de lég.: le Dr. A. de Stalevsky, cons. d'État; 2e secr.: S. Botkine, gub. de la Chre et ass. de coll.; Att.: A. Latchinow; Att. milit.: le bar. de Rosen, maj-gén.; Aumônier: N. Apraxine. — Consul à Genève: Prozor, gub. de la Chre et cons. d'État, CG., 97, et 1 VC.: T. sur Gosen.
- \*Salvador. Consul à Berne: B. Haas, 00.
- \*Serbie. Consul à Zurich: G. Henneberg, CG., 94, cons. de commerce pruss.
- Suède et Norvège. Consul à Genève: C. F. bar. de Geor, CG., 88, et 1 VC.: Ad. Mansbach.
- Turquie. E. e. et M. pl., 4./IV. 01, v. France, corps dipl. — Consul à Genève: Haidar bey, CG., 01.
- Uruguay. Consuls à Bâle: H. Wirs, 82. — Genève: J. Chapalay, 69. — Lugano: . . . , CG., et 1 VC.: le Dr. A. Battaglioni.
- \*Vénézuéla. Consul à Lucerne: E. de Hesse-Wartegg, 88.

**Notice statistique.**  
**Superficie et population.**

| Cantons.                      | Kilom.<br>carrés. | Population domiciliée<br>au 1 <sup>er</sup> déc. 1888 |           | Population domiciliée<br>au 1 <sup>er</sup> déc. 1900 |            |
|-------------------------------|-------------------|-------------------------------------------------------|-----------|-------------------------------------------------------|------------|
|                               |                   | total.                                                | par kil.o | total.                                                | par kil.c. |
| Argovie . . . . .             | 1404              | 193580                                                | 138       | 206460                                                | 147        |
| Appenzell-Rh. Ext. . . . .    | 242               | 54109                                                 | 224       | 55284                                                 | 228        |
| Appenzell-Rh. Int. . . . .    | 178               | 12888                                                 | 73        | 13480                                                 | 76         |
| Bâle-Campagne . . . . .       | 423               | 61941                                                 | 147       | 68451                                                 | 162        |
| Bâle-Ville . . . . .          | 86                | 73749                                                 | —         | 112346                                                | —          |
| Berne . . . . .               | 6888              | 536679                                                | 78        | 587983                                                | 85         |
| Fribourg . . . . .            | 1669              | 119155                                                | 72        | 127719                                                | 77         |
| St-Gall . . . . .             | 9019              | 228174                                                | 114       | 260066                                                | 124        |
| Genève . . . . .              | 379               | 105509                                                | 283       | 121874                                                | 471        |
| Glarus . . . . .              | 691               | 33826                                                 | 49        | 32397                                                 | 47         |
| Grisons . . . . .             | 7133              | 94810                                                 | 13        | 104510                                                | 15         |
| Lucerne . . . . .             | 1501              | 135380                                                | 90        | 146474                                                | 98         |
| Neuchâtel . . . . .           | 808               | 108153                                                | 135       | 126804                                                | 156        |
| Schaffhouse . . . . .         | 294               | 37783                                                 | 129       | 41523                                                 | 141        |
| Schwyz . . . . .              | 908               | 50807                                                 | 56        | 55497                                                 | 61         |
| Soleure . . . . .             | 792               | 86631                                                 | 108       | 100828                                                | 127        |
| Tessin . . . . .              | 2818              | 126751                                                | 45        | 142719                                                | 51         |
| Thurgovie . . . . .           | 988               | 104678                                                | 106       | 113110                                                | 114        |
| Unterwalden-le-Bas . . . . .  | 290               | 12538                                                 | 43        | 13068                                                 | 45         |
| Unterwalden-le-Haut . . . . . | 476               | 15043                                                 | 32        | 15290                                                 | 32         |
| Uri . . . . .                 | 1076              | 17249                                                 | 16        | 19701                                                 | 18         |
| Vaud . . . . .                | 3223              | 247655                                                | 78        | 279152                                                | 87         |
| Valais . . . . .              | 5348              | 101985                                                | 19        | 114990                                                | 22         |
| Zoug . . . . .                | 339               | 28099                                                 | 97        | 26045                                                 | 105        |
| Zurich . . . . .              | 1725              | 327133                                                | 197       | 420326                                                | 249        |
| <b>Suisse</b>                 | <b>41846</b>      | <b>2 917764</b>                                       | <b>71</b> | <b>3 313817</b>                                       | <b>80</b>  |

Population présente en 1888, v. l'édition de 1892, p. 1176.

*Répartition de la population selon l'indigénat.* Parmi la population présente, on distinguait en 1888: 2 688 104 Suisses, et 229 650 étrangers. La répartition des étrangers se présente comme suit:

|                                   |          |                                |       |
|-----------------------------------|----------|--------------------------------|-------|
| Allemands . . . . .               | 1 128 42 | Russes . . . . .               | 1 854 |
| Français . . . . .                | 536 37   | Autres Européens . . . . .     | 2 153 |
| Italiens . . . . .                | 41 881   | Américains du Nord . . . . .   | 1 019 |
| Autrichiens et Hongrois . . . . . | 14 181   | Autres Non-Européens . . . . . | 516   |
| Anglais . . . . .                 | 2 577    |                                |       |

*Cultes 1888:* Protestants 1 716 648 (588 sur 1000 habitants), catholiques 1 188 828 (406 sur 1000 hab.), Israélites 8 069, autres 9 309.

*Langues 1888:* 2 083 097 hab. parlent allemand, 634 618 français, 155 130 italien, 58 857 roman, 6 557 d'autres langues.

**Mouvement de la population.**

| Année | Mariages. | Naissances<br>(mort-nés compris). | Décès | Mort-nés. | Excédant des<br>naissances. |
|-------|-----------|-----------------------------------|-------|-----------|-----------------------------|
| 1896  | 23734     | 91835                             | 59379 | 3282      | 32456                       |
| 1897  | 25297     | 93540                             | 60116 | 3315      | 33424                       |
| 1898  | 25114     | 95425                             | 62357 | 3443      | 33068                       |
| 1899  | 22669     | 98118                             | 58052 | 3442      | 40061                       |
| 1900  | 26538     | 93419                             | 60572 | 3381      | 32847                       |

L'émigration des citoyens suisses de la Suisse pour les pays d'outre-mer a été en 1900 de 3816 individus, dont 3388 ont émigré dans l'Amérique du Nord, 2 dans l'Amérique centrale, 889 dans l'Amérique du Sud, 16 en Australie, 91 en Asie et 50 en Afrique. En 1899 le nombre des émigrants était de 2498, en 1898 de 2288, en 1897 de 2508, en 1896 de 3330, en 1895 de 4268, en 1894 de 3849, en 1893 de 6177, en 1892 de 7835.

*Population domiciliée des principales communes au milieu de l'année 1901.*

|                    |        |                      |       |                       |       |
|--------------------|--------|----------------------|-------|-----------------------|-------|
| Zurich . . . . .   | 152942 | St-Gall . . . . .    | 33363 | Schaffhouse . . . . . | 15430 |
| Bâle . . . . .     | 111009 | Lucerne . . . . .    | 29633 | Hérisau . . . . .     | 13618 |
| Genève . . . . .   | 105139 | Winterthur . . . . . | 23635 | Le Locle . . . . .    | 12588 |
| Berne . . . . .    | 64864  | Bienne . . . . .     | 23280 | Coire . . . . .       | 11622 |
| Lausanne . . . . . | 47039  | Neuchâtel . . . . .  | 20918 | Soleure . . . . .     | 10116 |
| Chaux-de-Fonds     | 36388  | Fribourg . . . . .   | 15939 |                       |       |

*Finances. (En francs.)*

*Compte pour 1900.*

| Recettes.                            |           |                                    |                   |
|--------------------------------------|-----------|------------------------------------|-------------------|
| Produit des immeubles . . . . .      | 756894    | Finances et douanes . . . . .      | 48 238304         |
| Produit des capitaux investis        |           | Billets de banque . . . . .        | 238293            |
| et produit des capitaux              |           | Admin. des douanes . . . . .       | 48 010011         |
| d'exploitation . . . . .             | 2 114002  | Industrie et agriculture . . . . . | 452438            |
| Administr. générale (Chanc.          |           | Postes et chem. de fer . . . . .   | 45 714696         |
| fédérale et tribunal fédéral)        | 65059     | Postes . . . . .                   | 86 180814         |
| Départ. politique . . . . .          | 89215     | Télégr. et téléphones . . . . .    | 9 361440          |
| Intérieur, justice, police . . . . . | 544733    | Chemins de fer . . . . .           | 823441            |
| Militaire . . . . .                  | 3 097734  | Recettes imprévues . . . . .       | 10642             |
|                                      |           | <b>Total</b>                       | <b>101 038716</b> |
| Dépenses.                            |           |                                    |                   |
| Intérêts et amortiss. de la          |           | Justice, police . . . . .          | 453888            |
| dette publique . . . . .             | 4 305569  | Militaire . . . . .                | 27 703884         |
| Administr. générale . . . . .        | 1 250785  | Finances et douanes . . . . .      | 5 038998          |
| Conseil national . . . . .           | 207788    | Admin. des finances . . . . .      | 354639            |
| Conseil des États . . . . .          | 28749     | „ des douanes . . . . .            | 4 684869          |
| Conseil fédéral . . . . .            | 107000    | Industrie et agriculture . . . . . | 4 928649          |
| Chancellerie fédérale . . . . .      | 505470    | Postes et chemins de fer . . . . . | 43 880773         |
| Tribunal fédéral . . . . .           | 381788    | Postes . . . . .                   | 36 480483         |
| Département politique . . . . .      | 698141    | Télégr. et téléphones . . . . .    | 10 159158         |
| Département intérieur . . . . .      | 14 888301 | Chemins de fer . . . . .           | 891152            |
| Bureau de statistique . . . . .      | 309989    | Dépenses imprévues . . . . .       | 29349             |
| Office de santé . . . . .            | 132582    | <b>Total des dépenses</b>          | <b>102 757867</b> |
| École polytechnique . . . . .        | 1 019710  | Excédant des dépenses              | 1 124121          |
| Constructions . . . . .              | 11 456902 |                                    |                   |
| Autres dépenses . . . . .            | 1 549218  |                                    |                   |

*Actif et passif de la Confédération au 1er janvier 1901.*

|                                         |  |                   |
|-----------------------------------------|--|-------------------|
| Actif de l'État . . . . .               |  | 321 318819        |
| Actif général . . . . .                 |  | 186 782810        |
| Actif de fonds spéciaux . . . . .       |  | 34 581009         |
| Passif de l'État . . . . .              |  | 92 424887         |
| Emprunts de l'État . . . . .            |  | 68 487000         |
| Fonds de réserve des monnaies . . . . . |  | 8 238046          |
| Autre passif . . . . .                  |  | 15 749841         |
| <b>Excédant de l'actif</b> . . . . .    |  | <b>198 899482</b> |

## Commerces et communications.

|                                    | Importation  |               |              | Exportation |             |             |
|------------------------------------|--------------|---------------|--------------|-------------|-------------|-------------|
|                                    | 1898.        | 1899.         | 1900.        | 1898.       | 1899.       | 1900.       |
| Marchan- dises . . .               | 1065 806 903 | 1169 941 1117 | 1111 109 700 | 738 836 345 | 796 013 908 | 836 079 700 |
| Métaux pré- cieux mon- nayés . . . | 88 98 4831   | 124 046 800   | 95 699 917   | 57 596 958  | 69 652 979  | 48 819 071  |
| Total                              | 1154 240 053 | 1388 987 717  | 1206 809 617 | 781 433 303 | 865 666 886 | 884 898 771 |

Commerces spécial en 1900 d'après les pays de provenance et de destination.  
(En milliers de francs.)

|                      | Imp.    | Exp.    |                        | Imp.     | Exp.    |
|----------------------|---------|---------|------------------------|----------|---------|
| Allemagne . . . . .  | 850 857 | 301 578 | Russie . . . . .       | 48 063   | 24 961  |
| France . . . . .     | 207 854 | 109 933 | Reste de l'Europe . .  | 16 012   | 20 388  |
| Italie . . . . .     | 182 009 | 44 180  | États-Unis . . . . .   | 57 079   | 95 745  |
| Autriche-Hongrie . . | 69 142  | 45 549  | Reste de l'Amérique .  | 85 854   | 27 476  |
| Grande-Bretagne . .  | 62 806  | 175 505 | Asie . . . . .         | 31 637   | 26 949  |
| Pays-Bas . . . . .   | 3 598   | 5 702   | Afrique . . . . .      | 19 991   | 6 037   |
| Belgique . . . . .   | 28 123  | 14 862  | Australie et Polynésie | 6 847    | 4 181   |
| Espagne . . . . .    | 12 786  | 14 636  | Sans indication . . .  | —        | 4 353   |
|                      |         |         | Total                  | 1111 108 | 836 090 |

## Principaux articles du commerce spécial en 1900. (En millions de francs.)

| Importation.          |       | Exportation.                             |      |
|-----------------------|-------|------------------------------------------|------|
| Soie . . . . .        | 127,5 | Laine . . . . .                          | 15,4 |
| Céréales et farine    | 104,0 | Matériaux de con-<br>struction . . . . . | 15,4 |
| Houille . . . . .     | 69,7  | Orge, malt et hou-<br>blon . . . . .     | 15,4 |
| Fer . . . . .         | 49,5  | Cuir . . . . .                           | 14,4 |
| Lainages . . . . .    | 46,4  | Cuivre . . . . .                         | 13,8 |
| Métaux précieux . .   | 44,5  | Pétrole . . . . .                        | 11,8 |
| Animaux . . . . .     | 48,5  | Café . . . . .                           | 11,7 |
| Cotonnades . . . . .  | 42,9  | Livres etc. . . . .                      | 11,5 |
| Articles chimiques    | 38,6  | Oeufs . . . . .                          | 11,0 |
| Coton . . . . .       | 35,3  | Toilerie . . . . .                       | 10,8 |
| Machines . . . . .    | 31,1  | Soieries . . . . .                       | 10,0 |
| Vin . . . . .         | 31,0  |                                          |      |
| Articles en fer . . . | 26,3  |                                          |      |
| Sucre . . . . .       | 23,5  |                                          |      |
| Bois . . . . .        | 20,3  |                                          |      |

Chemins de fer au 1er janv. 1900. En exploitation 3969 kil.

Postes 1900. Nombre des bureaux 1894, des dépôts de lettres 1963, des bureaux à l'étranger 18.

|                         | Lettres<br>en mill. | Cartes<br>postales<br>en mill. | Imprimés<br>et schan-<br>tillons<br>en mill. | Assignations postales<br>en mill.<br>de francs. |
|-------------------------|---------------------|--------------------------------|----------------------------------------------|-------------------------------------------------|
| Service interne . . . . | 99 310              | 39 606                         | 38 823                                       | 5 762                                           |
| Service internat. . . . | 46 935              | 27 789                         | 26 665                                       | 1 572                                           |
|                         |                     |                                |                                              | 623 630                                         |
|                         |                     |                                |                                              | 59 781                                          |

Télégraphes 1900. Longueur des lignes de l'État: 6902 kil. avec un développement de fils de 31717 kil. Nombre des bureaux 3108, des dé-

pêches 4110409, dont 1577974 dépêches internes, 1 604371 internationales, 677817 en transit et 160247 dépêches de service.

**Téléphonie 1899.** Nombre des stations et postes 89161. Réseaux urbains: nombre des réseaux 297, longueur des lignes 18476 kil., des fils 71478 kil., nombre des conversations 19 668706 (1900: 20 878866). Circuits interurbains: nombre des circuits 561, longueur des fils 14712 kil., nombre des conversations 4218374 (1900: 4 511768).

#### *Armée fédérale.*

En vertu des lois portant sur l'organisation de l'armée fédérale, du 13 nov. 1874 et du 15 févr. 1887, tout Suisse valide est tenu de servir, de la 20<sup>e</sup> à la 32<sup>e</sup> année dans le „Auszug“ et de la 33<sup>e</sup> à la 44<sup>e</sup> année dans le Landwehr. Le service dans le Auszug comprend d'abord un cours de première instruction militaire, de 2 ou 3 mois; puis les hommes de cav. sont appelés chaque année à des exercices de 10 jours, les hommes des autres armes, tous les 2 ans à des exercices de 3 semaines. Le Landwehr (inf.), réorganisée par la loi fédérale du 12 juin 1897 comprend le ban (33<sup>e</sup>—40<sup>e</sup> année) et l'arrière-ban (40<sup>e</sup>—44<sup>e</sup> année); chaque ban composé de 38 bat. de fus. et de 4 bat. de tirail. Ceux qui sont exemptés du service militaire personnel, doivent payer une taxe de rachat de 6 francs, augmentée de taxes supplémentaires annuelles (fixées d'après le cens personnel) allant jusqu'à 3000 francs et qui, dans le Landwehr, sont réduites de moitié. En outre, tout Suisse obligé au service militaire appartient, de la 1<sup>re</sup> à la 50<sup>e</sup> année (les officiers jusqu'à la 55<sup>e</sup> année accomplie), au Landsturm. Le contingent des conscrits a été en 1895 de 17047, en 1898 de 16680, en 1897 de 15889, en 1896 de 17851, en 1899 de 17087, en 1900 de 16334 hommes.

L'armée de campagne est divisée en 4 corps d'armée (v. les notices personnelles) subdivisés chacun en 2 divisions; chaque divis. comprend 1 bat. de carabiniers, 1 comp. de guides, 1 sect. de bicycl., 2 brig. d'inf. (à 2 rég., à 3 bat.), 1 rég. d'art. de 4 batt. (à 6 canons), 1 demi-bat. du génie de 2 comp. de sapeurs, 1 hôpital de div. de 3 ambulances; de plus sont attachés à chaque corps d'armée:  $\frac{1}{2}$  comp. de guides, 1 sect. de bicycl., 1 brig. d'inf. de Landwehr (de 2 rég. à 3 bat.), 1 bat. de tirail. de Landwehr, 1 brig. de cav. (2 rég., à 3 esc.), 1 comp. de cav. armée du fusil système Maxim, 1 rég. d'art. de camp. (art. de corps de 2 sect. à 3 batt.), 1 parc mobile de corps (état-maj. et 4 comp. de parc), 1 sect. de pontons (2 comp. de pont.) et 1 sect. du train, 1 comp. de télégr., 1 hôpital (4 ambulances et 2 colonnes), 1 établissement d'approvisionnement (état-maj.) et 2 comp. d'administration et 1 train d'approvisionnement.

**Armement:** Infanterie (Auszug et Landwehr): fusil suisse à répét., mod. 1889/96, cal. 7,5 mm. — Art. canons en acier se charg. par la culasse, cal. 7, 5, 8, 4 et 12 cm.; 584 canons d'art. de mont. et de position.

Pour la défense des places fortes du St-Gotthard et de St-Maurice il y a des troupes séparées de l'armée. St-Gotthard: 2 sect. d'art. de forteresse, 2 bat. de fusiliers de l'Auszug, 1 sect. d'art. de posit. (5 comp. de posit.), 2 rég. d'inf. de Landwehr (4 bat.), 4 comp. de sapeurs de Landwehr, 1 comp. de télégr., 1 ambulance de Landwehr; St-Maurice: 1 sect. d'art. de forteresse, 1 bat. de fus. de l'Auszug, 2 comp. de pos., 2 rég. d'inf. de Landwehr (à 2 bat.), 1 comp. de sapeurs de Landwehr, 1 comp. de télégr. de Landwehr et 1 ambulance de Landwehr.

En fait de troupes non-encadrées il y a: de l'Auszug: le rég. d'art. de mont. le bat. de chemin de fer (4 comp.); de l'Auszug et de la Landwehr (mixtes): 4 sect. d'art. de posit.; de la Landwehr: 9 rég. d'inf. (à 3 bat.) et 4 bat. de tirail., 12 comp. de guides, 24 esc. de drag., 4 parcs de dépôt (à 2 comp.), 9 comp. du train des équipages, 9 détach. du train, 11 comp. de sapeurs, 2 sect. de pontonniers, 2 comp. de télégr.,

4 comp. de chemin de fer, 8 sections d'hôpital, 4 colonnes de transport de la réserve de troupes de santé, 3 trains de santé, 14 ambulances.

*Effectif de l'armée en 1901 (1er janvier).*

| Troupes etc.                                          | Auszug. | Landwehr I. | Landwehr II. | Total.  |
|-------------------------------------------------------|---------|-------------|--------------|---------|
| États-majors et officiers disponibles . . . . .       | —       | —           | —            | 3354    |
| Troupes sanitaires . . . . .                          | 4940    | 3913        | 718          | 8570    |
| Troupes d'administration . . . . .                    | 1444    | 825         | 29           | 2298    |
| Inf.: bat., 104 de l'Auszug et 104 de la ldw.         | 114848  | 40640       | 21059        | 176743  |
| Cav.: corps, 36 de l'Auszug et 36 de la ldw.          | 4641    | 3433        | —            | 8074    |
| Art.: batt. de camp., 50 de l'Auszug et 10 de la ldw. | } 20113 | } 11174     | } 2403       | } 33690 |
| comp. de forter., 8 de l'Auszug et 8 de la ldw.       |         |             |              |         |
| colonnes de parc, 16 de l'Auszug et 8 de la ldw.      |         |             |              |         |
| bat. du train, 8 de l'Auszug et 8 de la ldw.          |         |             |              |         |
| comp. d'artificiers, 2 de l'Auszug et 2 de la ldw.    |         |             |              |         |
| Génie: comp., 24 de l'Auszug et 24 de la ldw.         | 5507    | 4461        | —            | 9968    |
| Velocipédistes . . . . .                              | 278     | 89          | —            | 367     |

Effectif total | 151766 | 63784 | 24209 | 241943

sans compter le landsturm (armement: fusil cal. 10,4 mm), évalué à 96 bat. (chaq. bat. de 4 à 6 comp. à 100—200 h.), 32 comp. de carab., 96 comp. d'art. de position, 423 comp. de pionniers, avec des sections d'ouvriers, des troupes sanitaires etc., soit à un total (en 1901) de 278556 hommes. — Force totale: 520499.

### Turquie (Memalik i Osmaniye).

Règne du Grand-Turc (Empire). — Monarchie héréditaire dans la souche des Osmans pour l'avné des Princes. La constitution du 23 déc. 1876 (7 Zilhidje 1293) est abolie de fait, l'Assemblée de l'Empire n'ayant plus été convoquée depuis 1877. L'assemblée de l'Empire se compose du Sénat et de la Chambre des députés. Le Souverain est en même temps, à titre de Khalife suprême, le chef ecclésiastique des mahométans. Le représentant direct du pouvoir spirituel du Khalifat est le „cheikh-ul-Islam“, chef des ulémas (autorités du corps enseignant)<sup>1)</sup>. — Pavillon

<sup>1)</sup> Le cheikh-ul-Islam, le grand-visir et le chef des eunuques portent le titre d'Alteess. La dénomination de „Pacha“ revient aux fonctionnaires suprêmes du rang de „visir“ (dans la carrière civile) et de „müchir“ (maréchal), au „fërik“ (gén. de division) et au „liva“ (gén. de brigade) ainsi qu'aux personnes auxquelles sont conférés les titres de „roumil beyler bey“, de „miri-miran“ ou de „mir-ul-umera“. „Moufti“ est le titre du membre jurisconsulte dans les conseils de guerre etc., ainsi que dans les conseils administratifs des provinces, districts, villes etc. Tous les employés de la magistrature et des chancelleries portent le titre d'Effendi, tous les fils de pachas et les officiers supérieurs (Kaimakam = lt.-col. et Miratai = col.), le titre honoraire de Bey. Tous les officiers subalternes, ainsi que les employés de l'administration et de la cour classés au dessous du 3e rang portent s'ils ne savent pas lire et écrire le titre d'Aga.

de guerre et de commerce: Rouge, chargé au milieu d'un croissant et d'une étoile de couleur blanche. Couleurs nationales: Vert (couleur sacrée) et Rouge. — V. l'édition de 1879, p. 988.

*Maison du Sultan (Mabân).*

Maréchal du Palais: . . . — Kizlar agassy: *Gant* Aga, chef des eunuques. — Premier chambellan: Hadji *Ali* Bey; deuxième chambellan: *Nourî* Pacha. — Chambellans: *Mehmed* Bey, *Raghib* Bey, *Emine* Bey, *Mehmed Arif* Bey, *Bekr Saddyk* Bey, *Faïk* Bey. — Premier secr. du Sultan: *Tahsin* Bey; Secr. pour la correspondance étrang.: *Ibrahim* Bey; 2<sup>e</sup> secr. et chamb.: *Isset* Bey; Secres: *Nourî* Bey, *Kiasim* Bey. — Premier Imam: *Rachid* Effendi. — Trésorier: *Edhem* Bey. — Gâ-écuyer: *Mehemed Faïk* Pacha. — Premier méd. du Sultan: *Mavroyény* Pacha.

Aides de camp généraux etc.: les ministres de la guerre, de la marine, le gâ-maître d'artillerie, *Réouf* Pacha, comm. de la Garde imp., Hadji *Yesim* Pacha, Ghazi Ahmed *Mouktar* Pacha, *Teufik* Pacha, *Redjeb* Pacha, *Mehmed Zekki* Pacha, *Ibrahim* Pacha, le gouv. gén. de Hidjaz: Ahmed *Bahîb* Pacha, *Edhem* Pacha, *Ibrahim Edhem* Pacha, *Chakir* Pacha, *Arif* Pacha, *Fazli* Pacha, *Kiasim* Pacha, *Chevket* Pacha, *von Kamphoeven* Pacha, *Abdoulah* Pacha, *Saadeddine* Pacha, *Hassan Buchdi* Pacha. — Premier aide de camp: *Mehmed* Pacha. — Aides de camp de guerre: *Kalau vom Hofe* Pacha, *Woods* Pacha, *Ssêchenyi* Pacha, *Faïk* Pacha, *Blunt* Pacha et 21 généraux de div., 13 gén. de brig., 26 cols, 30 lt.-cols, 10 majors, 24 capits, 3 lts. — Aides de camp hon.: *Hassan* Pacha et 88 généraux de div., 13 gén. de brig., *de Ditzfurth* Pacha, *Imhof* Pacha, *Auler* Pacha, *de Buedgich* Pacha, *Fleischer* Bey, 7 cols, 2 lt.-cols, *Hauschild* Bey et 9 majors, 27 lts.

Liste civile. Nazir: *Ohannd* Effendi *Sakyali*.

*Conseil des ministres.*

Grandvizir: *Saïd* Pacha. — Cheikh-ul-Islam: *Mehmed Djemal eddin* Effendi. Ministres d'état. Justice et Cultes: *Abdourrahman* Pacha. — Guerre: *Risa* Pacha. — Marine: *Hassan* Pacha. — Prés. du Cons. d'état: *Mehmed Saïd* Pacha. — Affaires étrangères (Haridjli): *Ahmed Teufik* Pacha. — Intérieur: *Mehmed Memdouh* Pacha. — Gâ-maîtrise d'art.: *Mustafa Zekki* Pacha. — Finances: *Rehad* Pacha. — Evkafs (biens consacrés aux mosquées etc.): *Galib* Pacha. — Instruction publ.: *Zuhdi* Pacha. — Commerce et travaux publ.: *Zuhni* Pacha. — Ssecr. d'état du grandvizirat: *Mehmed Teufik* Pacha.

*Sénateurs.*

*Abraham* Pacha, cons. d'état; *Mavroyény* Pacha, *Kostaki Antopoulo* Pacha, *Risa* Effendi, *Arlstaki Logofet* Bey.

*Grand-Visiriat.*

Gâ-maître des cérémonies: *Ibrahim* Bey. — Gâ-référendaire du Divan Imp. (Amédy): *Mehmed Ali* Bey. — Maître des cérémonies: *Ferrouh* Effendi. — Secr.-gén.: *Zia* Bey. — Dir. des Archives de la Sublime Porte: *Baki* Eff. — Beylikdji: *Nassir* Bey. — Drogman: *Haireddin* Bey.

*Conseil d'état* (Choura-i-devlet).

Prés.: *Mehmed Saïd* Pacha; Secr.-gén.: *Mustafa* Bey. Section civile (milkie daïress). Prés.: *Mehmed Saïd* Pacha. Membres: *Alexandre* Pacha, *Turhan* Pacha, *Abraham* Pacha, *Artine* Pacha, *Sahib* Bey, *Madjid* Bey, *Musurus* Bey, *Sami* Effendi, *Zuhdi* Bey, *Salih Rehid* Bey, *Chakri* Bey, *Bohor* Effendi, *Andria Copas* Effendi. Section législative (tanziimat daïress). Second président: Hadji *Abif* Effendi. Mbres: *Mehmed Essad* Bey, *Ekrém* Bey, *Rehad* Bey, *Ali Haidar* Bey,

**Janoo Effendi** Vithynos, **Abbas Pacha**, **Tahír Bey**, **Hassan Bey**, **Rechid Bey**, **Réfik Bey**, **Dilber Effendi**, **Nuri Bey**, **Ahmed Pacha**, **Schâfjet Pacha**.  
 Section des finances (maillé da'yessi). Second président: **Ibrahim Djemal Bey**. Mbres: **Chérif Abdoullah Pacha**, **Ahmed Loust Effendi**, **Chérif Hussein Bey**, **Mehmed Fayk Bey**, **Rechad Bey**, **Risa Bey**, **Samy Bey**, **Essad Bey**, **Sadik Bey**.  
 Cour de cassation. Prés.: **Chékid Bey**. — Cour d'appel. Prés.: **Ali Bey**.  
 Section de justice de 1<sup>re</sup> instance. Prés.: . . . .  
 Tribunal pour les conflits de juridiction. Prés.: **Saïd Pacha**.  
 Conseil de statistique. Prés.: **Saïd Pacha**; second prés.: **Mahmoud Ekrem Bey**.

*Ministères et autres autorités centrales.*

**Affaires étrangères.** Ssecr. d'État: . . . ; Adjoint: **Mehmed Nebil Bey**, **Ihsan Bey**. — Drogman du Divan impérial: **Ibrahim Bey**. — Conseil du ministère. Prés.: le min. — Mbres: le secr.-gén., le premier traducteur, le secr. pour la corresp. étrang., le conseiller légiste de la Sublime-Porte: **Hakkî Bey**, le dir. de la comptabilité. — Secr.-gén.: **Mustapha Munir Bey**. — Premier traducteur du Divan Imp.: **Daoud Effendi**. — Secr. pour la corresp. étrang.: **Nouri Bey**. — Drogman du min.: **Saad-ed-dine Bey**. — Dir. de la comptabilité: **Abdourrahman Fehmi Effendi**. — Introduceur du corps dipl.: **Mehmed Galib Bey**, maître des cérémonies. — Dir. des consulats: **Tevfik Bey**. — Dir. de la censure de la presse étrang.: **Nichan Effendi**. — Dir. du contentieux: **Mehmed Risa Bey**. — Dir. du Personnel: **Ali Risa Bey**. — Dir. des nationalités: **Selim Bey**. — Dir. des aff. commerciales: **Nikolaky Effendi**. — Cons. légistes: **Hakkî Bey**, **Gabriel Effendi** Nouradoughian, **Mehmed Ali Bey**.

**Intérieur.** Ssecr. d'État: **Fouad Bey**. — Secr.-gén.: . . . . — Dir. des archives: **Ali Haidar Bey**. — Comptabilité: **Zia Bey**. — Censure locale. Dir.: **Hifsi Bey**. — Bureau de recensement. Dir.: **Hassan Tahsin Effendi**.

**Seraskiérat** (Ministère de la guerre). Secr. d'État: **Muhtar Effendi**. Chef de l'état-major gén.: **Ethem Pacha**. — Admin. de l'infanterie: **Djemal Pacha**; cavalerie: . . . ; artillerie: **Hadji Hussein Pacha**; justice milit.: **Hadji Hassan Pacha**; service de santé: le Dr. **Saïk Pacha**; intendance gén.: **Ahmed Afif Pacha**. — École milit. Dir.: **Risa Pacha**. — École imp. de médecine milit.: **Risa Pacha**. — Gendarmerie. Chef: **Hakkî Pacha**.

**Marine.** Conseil. Prés.: **Mehmed Mousaffer Pacha**, v.-am. — Dir. de l'arsenal: **Chukri Pacha**, v.-am. — École nav. Dir.: **Amir Husni Pacha**, c.-am. — Capit. du port de Constantinople: **Sami Pacha**. — Idaré-i-mahsoussé (Compagnie des bateaux à vapeur). Dir.: le min. de la marine; Adjoint: **John Pacha** Avramidis.

**Grande-maîtrise d'artillerie.** Conseil. Prés.: **Djemal Pacha**. — École de l'artillerie et du génie. Dir.: **Raghib Pacha**. — Poudrerie. Dir.: **Nedjib Pacha**.

**Justice.** Ssecr. d'État: **Ahmed Chukri Effendi**. — Dir. des Oultes: **Ziver Bey**; Secr.-gén.: **Chevket Bey**.

**Finances.** Ssecr. d'État: **Risa Bey**; Cons.: **Raffauf Bey**, cons. int. de lég. allem. en disp. — Conseil. Prés.: **Nouri Bey**. — Comptabilité gén.: **Raghib Bey**. — Dir. des impôts: **Hifsi Bey**.

**Forêts, mines et agriculture.** Nazir: **Selim Melhame Pacha**.

**Cour des comptes.** Prés.: **Hassan Fehmi Pacha**.

**Administration de la dette publ.** Prés. (alternat.): **H. B. Smith**, délégué des créanciers anglais. — Mbres. France: **Berger**; Italie: **Guido mqz**



**Güiceli**; Autriche: *N. de Janko*, OG.; Empire ottoman: *Hamdy Bey*; Allemagne: *R. Lindau*, cons. int. act. de lég. — Actions privilégiées: *G. Aubouneau*; Commissaire imp. ottoman: *Satid Bey*. — Inspect. imp. ottoman: *Yaver Pacha*.

**Vakoufs** (fondations pieuses). VPrés. du Conseil: *Selim Sirri Pacha*.  
**Commerce et travaux publ.** Adjoint: *Djermal Bey*. — Directeurs. Chemins de fer: *Hairi Bey*; Ponts et chaussées: *Yousouf Razi Bey*; Industrie: *Houloussi Bey*. — Banque agricole. Sous-dir. gén.: *Chefket Bey*.

**Instruction publique.** Prés. du conseil: *All Haidar Effendi*. — Secr.-gén.: *Sirri Bey*. — Musées imp. Dir.: *Hamdy Bey*. — Imprimerie imp. Dir.: *Djevad Bey*. — Lycée imp. Dir.: *Abdourrahman Effendi*. Université imp.: *Redyat Effendi*.

**Administration du cadastre** (Defter-i-hakani). Nazir: *Zia Pacha*.  
 Administration gén. des contributions indirectes. Dir.-gén.: *Ahmed Nasif Pacha*; Ssecr. d'Etat: *Mehmed Ali Bey*.

**Conseil international de santé.** Prés.: le min. des aff. étrangères; Second prés.: *Ahmed Midhat Effendi*. — Insp.-gén.: le Dr. *Cossonis Effendi*; 18 mbres étrangers, délégués des puissances étrangères.

**Postes et télégraphes.** Ministre: *Husein Hassib Effendi*; Adjoint: *Hoene Effendi*, cons. des postes allem.

**Poïce.** Ministre: *Ahmed Chefik Pacha*. — Gouverneur du Péra et Galata: *Hamdy Bey*.

Caisse de retraite des fonctionnaires civils et milit. Nazir: *Nouri Bey*.

Préfecture de Constantinople. Préfet: *Redwan Pacha*.

**Chefs des communautés religieuses non mohamétanes** (*Rouesaimilet*), v. ci-dessous.

#### Autorités provinciales.

Les vilayets (provinces ou gouv. gén.) sont subdivisés en *livas* (aussi nommés, *sandjak*<sup>4</sup> ou gouvernements, à la tête desquels se trouvent les *mutessarifs* (gouverneurs). Les *livas* sont divisés en *kasas* (cantons ou districts) qui sont administrés par des *kaimakams* (lts-gouv.). Quelquefois les *kasas* sont divisés en *nahiyés* (communes) administrés par des *mudirs* (maires).

La Turquie d'Europe comprend les vilayets suivants, à la tête desquels se trouve un vali: Andrinople (Edirneh): *Arif Pacha*. — Salonique (Selanik): *Tevfik Bey*. — Kosovo: *Rehad Bey*. — Janina (Yanta): *Osmann Feczi Pacha*. — Scutari (Uchkodra): le maréchal *Kiasim Pacha*. — Monastir (Bitolla): *Abdoul Kerim Pacha*. — Le mutessariflik indépendant de Tchataldja: *Djevad Bey*.

Roumélie orientale. Cette province, jouissant d'une administration autonome, a été créée par le traité de Berlin du 13 juill. 1878 et placée sous l'autorité immédiate de la Sublime Porte. Elle fut réunie à la Bulgarie 18 sept. 1886, mais cet acte n'a pas été reconnu jusqu'ici par les puissances européennes. La province est divisée en 6 départements, v. Bulgarie.

Bulgarie, v. p. 1126.

Bosnie, Herzégovine et Novibazar, v. Autriche-Hongrie p. 667.

Crète (Kirit), v. p. 1132.

La Turquie d'Asie comprend les vilayets suivants: Hidjaz: *Ahmed Esid Pacha*; Emir de la Mecque: *Chérif Avn ur Refik Pacha*; Cheikh du Harem de Médine: *Osmann Pacha*. — Yemen: *Husein Hîmi Pacha*. — Bassora: *Mehmed Mousin Pacha*. — Bagdad: *Namyk Pacha*. — Mossoul: *Hadji Réchid Pacha*. — Alep: *Enis Pacha*. — Syrie [Damas]: *Nasim Pacha*. — Beyrouth: *Rehid Bey*. — Houdavendighiar (Brousse): *Ibrahim*

*Hakî Bey.* — Konia: *Ferîd Pacha.* — Angora: *Tevfik Pacha.* — Aïdin (Smyrne): *Kiamî Pacha.* — Adana: *Bakî Pacha.* — Kastamouni: *Emîr Pacha.* — Sivas: Hadji Hassan *Hülmî Pacha.* — Diarbékir: Mehmed *Khalîd Bey.* — Bitlis: *Husnî Bey.* — Erzeroum: *Nasîm Bey.* — Mamouret ul Ast: *Reouf Bey.* — Van: *Tahîr Pacha.* — Trébizonde (Trablsoun): Mehmed *Kadrî Bey.* — Archipel (Djezair-i-bahriyé) [Rhodes]: *Abidîn Pacha.* — Les mutessarifliks indépendants de Jérusalem: *Djevad Bey* (Koudal-chérif); *Zor: Chukri Pacha;* *Ismid: Kiasim Bey;* Kalé-i-Soutanîé ou Bigha (Dardanelles): *Hîfy Pacha;* et la province privilégiée du Liban: *Naoum Pacha.* Samos, v. p. 1155. — Chypre, v. p. 889.

La Turquie d'Afrique comprend le vilayet de Tripoli d'Afrique (Taraboulous-I-gharb): *Haftz Mehmed Pacha,* et le mutessariflik indépendant de Benghazi: *Tahîr Pacha;* l'Égypte, v. p. 1187.

*Communautés religieuses. Église catholique-romaine:*

- a) Rite latin. Patriarches. Constantinople: *O. Nocella;* Vicaire patriarche: *A. Bonetti,* archev. tit. de Palmyre et délégué apostol.; Jérusalem: *L. Flavi.* — Archevêque et évêques: Alep: *Abdoul Merbat,* archev. et délégué apostol. pour la Syrie; Alessio. — Bagdad: *H. Altmayer,* archev. et délégué apostol. pour la Mésopotamie, le Kurdistan et l'Arménie. — Durazzo: *P. Bianchi,* archev. — Prisen: *A. Logoresi,* archev. d'Uskup. — Smyrne: *A. Timoni;* Naxos, Sappa, Scutari, Pulati, Chios.
- b) Rite maronite. Patriarche d'Antioche [l'été au Kesrouan, l'hiver au monastère de Canobin]: *G. P. Huayek.* — Archevêques et évêques. Alep: *Jos. Dabf;* Balbek; Beyrouth: *G. Debs,* archev.; Chypre, Damas; Tripoli: *St. Awad,* archev.; Tyr et Sidon: *P. Barbus,* archev.
- c) Rite syrien-uni. Patriarche d'Antioche: *Ignasio D. Efreem Rahmani;* Archev. et évêques. Bagdad: *Atanasio J. Nouri;* Damas: . . . ; Homs: *Gregorio G. Schahin;* Alep, Beyrouth, Gezira, Mardin, Mossoul.
- d) Rite grec-uni melkite ou syrien catholique. Patriarche d'Antioche, d'Alexandrie et de Jérusalem [Damas]: *Mgr. P. Djeradjiry;* Archevêques. Alep: *Ciriilo Gcha;* Homs: *Gregorio Atta;* Tyr: *Euthymio Zulhaf;* évêques à Balbeck, Beyrouth et Djebel, Busra et Hauran, Damas, Paneas, Sidon, Tolemaïde, Tripoli, Zahléh.
- e) Rite chaldéen-uni. Patriarche de Mossoul [Hillé, près de Bagdad]: *Joseph Thomas;* Archevêques à Diarbékir: *Salamon Musa Sabbagh;* Kerkuk: . . . ; Evêques à Amadia et Akra, Gezira, Mardine, Mossoul, Salmas, Seerth, Sens, Urmiâ Zaku.
- f) Rite arménien-uni. Patriarche de Cilicie [Constantinople]: *Emanuelian;* Vicaire patriarchal: *N. Arparian,* archev. titulaire d'Anazarbo. — Archevêques. Alep: *A. Turkian;* Sivas: *Js. Hagian;* Evêques à Adana, Angora, Brousse, Diarbékir, Erzeroum, Kaisarieh, Kharpout, Malatia, Marach, Mardin, Sivas, Trébizonde.
- g) Rite bulgare-uni. Vicariat apostol. de la Macédoine [Salonique]: *Epiphanius Schianow,* évêque tit. de Liviade; de la Thrace [Andrinople]: *M. Petkoff.*

*Église grecque orthodoxe. Patriarches.* Antioche: *Mélétios,* patr. de la Syrie. — Constantinople: *Joachim III,* archev. de Constantinople, patr. oecuménique; Gr.-Vicaire: *Chrysostome;* — Jérusalem: *Damianos,* patriarche de Jérusalem, de l'Arabie, de Canaan, Galilée et Palestine. — Les 3 patriarches comprennent dans leur juridiction 102 métropoles (diocèses) dont 79 relèvent du patriarcat de Constantinople, 13 du patr. d'Antioche, et 10 du patr. de Jérusalem.

*Église orthodoxe-bulgare.* Exarque [Constantinople]: *Mgr Joseph (Jossif) Ier;*

Evêques à Okhrida, Uskub, Kubrulu (Veléss), Nevrokop, Debra, Stun-nitska, Monastir.

*Église Syriaque ou Jacobite.* Patriarche [Monastère de Deir-uz-Zaferan au sanjak de Mardine]; Ignace *Abdoulmessih*; Evêques à Constantinople, Damas, Diarbékir, Jérusalem, Mossoul.

*Église arménienne grégorienne. Patriarches.* Aghthamer (Ile dans le lac de Wan): . . . , Katholikos. — Cilicie (Sis): . . . , Katholikos. — Constantinople: M. *Ormansian*, patriarche, chef de tous les Arméniens de la Turquie. — Jérusalem: *Véhabedian*, patriarche. — 57 diocèses et monastères-évêchés dont les plus importants se trouvent à Mouch, Erzeroum, Césarée, Nicomedie, Sivas, Tokat, Van.

*Église Chaldéenne (Nestorienne).* Patriarche (Catholico de Babylon) [Mossoul]: *Théodore*; Evêques à Amadia, Bassora, Diarbékir, Djesiri, Kertuk, Mardin.

Evêque protestant d'Anatolie [Smyrne]: . . .

Evêque anglican [Jérusalem]: F. *Blythe*.

*Culte Israélite.* Gâ-rabbin de Constantinople: Moïse *Levy*; de Salonique Jacob *Covos*.

#### Armée.

Commandants (muchirs) des ordus (corps d'armée).

1er corps d'armée (garde imp.) [Constantinople]: *Réouf* Pacha. — IIe corps d'armée [Andrinople]: *Ary* Pacha. — IIIe corps d'armée [Salonique]: *Hairi* Pacha (gérant). — IVe corps d'armée [Erzindjan]: *Zéki* Pacha. — Ve corps d'armée [Damas]: *Feyzi* Pacha. — Vie corps d'armée [Bagdad]: *Ahmed Fessi* Pacha. — VIIe corps d'armée [Sanâ en Yémen]: *Abdoulah* Pacha. — Division de Hedjaz [Mecque]: le vall *Ahmed Ratib* Pacha. — Division de Tripoli de Barbarie: *Redjeb* Pacha.

Commandant de la Place de Constantinople: *Saad-eddine* Pacha, maréchal. — Bosphore: *Hakki* Pacha, gén. de div. — Dardanelles: *Mashar* Pacha, gén. de div. — Tchatsaldja: *Abdurrahman* Pacha, gén. de div. — Smyrne: *Hadjî Osman* Pacha, gén. de div. — Frontière grecque [Anaselitza]: *Nechet* Pacha, maréchal. — Scutari (Albanie): *Kiasim* Pacha, maréchal.

#### Marine.

Escadre de la Méditerranée. Comm.: *Hassan Ramy* Pacha, v.-am.

Corps diplomatique à Constantinople et consulats.

\* Allemagne, Empire. Amb.: le bar. Marschall *de Bieberstein*, 18.XI. 97<sup>1)</sup>, chamb. bad., min. d'État pruss., cons. int. act.; 1er secr.: H. bar. *de Wangenheim*, cons. de lég.; 2e secr.: H. *de Behr*, gth. de la Chre; détachés à l'amb.: *Seubert*, le pr. *de Hatsfeld-Trachenberg*, Its; Att. milit.: *de Leipzig*, maj. d'état-major-gén.; Interprètes: C. *Testa*, le Dr. H. *Gies*, *de Mutius*, *Dulheuer*, *Fohr*, le Dr. *Löytved*; Aumônier: *Suhle*; Méd.: le Dr. *de Mühlig*, cons. int. de méd.; Chef de la chanc.: A. *Müller*, cons. de la cour. — Consuls à Alep: E. *Zollinger*, 99. — Bagdad: K. *Richars*. — Beyrouth: le Dr. *Schröder*, CG. — Constantinople: *Stenrich*, cons. de lég. et CG., 2 VC.; *Humbert*, *de Versen*; 2 Attachés: *Kettner*, VC., *Seeliger*, VC. et 1 Att. commercial: le Dr. *Quandt*. — Damas: E. *Lütticks*. — Jaffa: le Dr. *Büge*, gérant. — Jérusalem: J. V. *Schmidt*, 01. — Mersine: X. *Christmann*. — Salonique: le

<sup>1)</sup> Les dates qui suivent les noms des agents dipl. sont celles de la remise des lettres de créance.

- Dr. *Mordmann*. — Smyrne: le Dr. *Galli*. — VC. à Alexandrette (T. *Belfante*), Amasia (L. *Hölsner*, 99), Andrinople (ch. des fonct.: le C. d'Autriche), Brousse (H. *Scholer*), Chios (. . .), Haïffa (F. *Keller*), Mytilène (P. M. *Courgis*), Rodosto (P. *Aslan*), Tripoli en Afrique (K. *Labi*), Tripoli en Asie (G. *Catsefis*); Agts à Antioche, Cavale, Dedeagatch (F. *Hafner*, 00).
- \*Amérique, États-Unis. E. e. et M. pl.: John G. A. *Leishman*, 6./III. 01: 1<sup>er</sup> secr.: *Spencer Eddy*; 2<sup>e</sup> secr.: *Phillip Brown*; 1<sup>er</sup> drogman: A. A. *Gargiulo*; 2<sup>e</sup> drogman: L. *Lemmi*; Méd. de l'amb.: le Dr. J. *Mally*. — Consuls à Alexandrette: W. R. *Davis* et 1 VC. — Bagdad: . . . et 1 VC.: *Hürner*. — Beyrouth: G. B. *Ravndal*, 98, et 1 VC. — Constantinople: C. M. *Dickinson*, CG., 98; W. *Albert*, VCG. et 1 DepCG. — Erzeroum: L. A. *Berghols*, 97, et 1 VC.: V. *Ojolfo*, 00. — Jérusalem: S. *Merrill*, 98, et 1 VC. — Kharpout: Th. H. *Norton*. — Sivas: M. A. *Jewett*, 98. — Smyrne: R. W. *Lane*, 98, et 1 VC. — Agts à Alep, Bassora, La Candie, Damas, les Dardanelles, Haïffa, Jaffa, Mersine, Mytilène, Salonique, Samsoun, Trébizonde.
- \*Autriche-Hongrie. Amb.: H. bar. de *Calice*, 15./VII. 80, cons. privé; Cons. d'amb.: le bar. *Braun*; Secres de lég.: le Dr. J. bar. de *Styrcsa*, F. bar. de *Calice*; Attachés: O. *Frans*, L. de *Skrszynno-Skrszynski*; Interprètes: R. *Pogatscher*, cons. de lég.; E. *Otto*, secr. de lég. et C.; F. *Kolossa*, att.; C. *Bilinski*, VC.; B. *Nagy de Soltész*, N. *Manajlovits*, att. cons.; Att. milit.: W. bar. *Giesl de Gieslingen*, col. d'état-major; Chanc.: L. *Holbura*, E. chev. de *Weckbecker*, cons. de chanc.; R. *Denitsa*, secr. de chanc. — Consuls à Alep: A. *Péscha de Kis-Zsasz*, 99. — Andrinople: P. *Morics de Tésár*. — Bagdad: A. *Rappaport*, 00. — Beyrouth: A. cte de *Khevenhüller-Metsch*, CG., 97, et 1 VC.: G. bar. de *Radich*, 01. — Constantinople: M. bar. de *Sonneleithner*, CG., 99; 1 VC.: G. *Panfili* et 8 Att. cons.; Président du tribunal sup. consulaire: S. *Kvassay*, cons. min.; Capit. de port: S. M. *Ivancich*. — Durazzo: R. de *Kwiatkowski*, VC. gén. le Calt., 00. — Janine: . . . et 1 VC. — Jérusalem: A. *Pogapar*, 00. — Monastir: A. *Kral*, VC. gén. le Calt. — Prisen: E. *Muthsam*, 60, gén. le Calt. — Salonique: R. *Hickel*, CG., 99, et 1 VC.: B. *Sentirmay de Darvastó*. — Scutari: Th. *Ippen*, gén. le CaltG., 00, et 1 VC.: le Dr. K. *Ranst*. — Smyrne: K. bar. *Baum d'Appelshofen*, CG., 00, et 1 VC.: A. *Haller de Hallenburg*. — Trébizonde: . . . — Tripoli: E. *Rossi*, 99. — Uakub: B. *Para*, 99. — Valona: A. *Petrovitch*, VC., gén. le Calt. — VC. à Bengasi (*Bertrand*), Damas (. . .), les Dardanelles (Const. *Xanthopoulos*), Djeddah (N. *Galimberti*), Jaffa (J. *Ruscal O.*), Prévéza (M. *Strovich*), Rhodes (A. *Barmann*, 01), Samsoun (M. *Leitgeb*), Sérés (G. *Zlatko*), Tcheamé (. . .); Agts à Acri-Caïffa, Alexandrette, Brousse, Dedeagatch, Cavale, Gallipoli, Kerason, Kirkklisse, Latakieh, Mersine, Mytilène, Porto Lagos, Rodosto, Saffed-Tiberias, Saïda, Scalanuova, Seres, Tenedos, Tripoli di Soria.
- \*Belgique. E. e. et M. pl.: le cte *Errembault de Dudsele*, 19./V. 99; Cons. de lég.: le cte F. van *den Steen de Jehay*; Att.: le cte Gastou *Errembault de Dudsele*; Adjoint comme VC.: E. *Soubre*; Interprètes: le bar. G. de *Hubsch*, S. *Marghetich*. — Consuls à Alep: F. *Poche*, 86. — Andrinople: G. *Badetti*, 98. — Beyrouth: *Letite*, 00. — Djeddah: *Van Eyck*, 95. — Rhodes: E. *Masse*. — Salonique: A. *Cuypers*, 97. — Smyrne: J. *Reuleaux*, CG., 00, et 2 VC.: F. *Janssens*, 01; W. F. van *der Zee*. — Trébizonde: A. *Saari*, 84. — Tripoli d'Afrique: E. *Labi*, 98. — VC. aux Dardanelles (de *Caravel*), à Brousse (*Gilbertson*), Mersine (J. M. des *Pallières*, 01), Mytilène (*Vlacoos*), Samsoun (. . .).
- Brsil. Consul à Jaffa: Ferd. *Philibert*, 98.
- \*Bulgarie. Agt dipl.: J. S. *Guechoff*, 7./VII. 89; 1<sup>er</sup> secr.: le Dr. S. *Niky*.

- phoreff*; 2<sup>e</sup> secr.: J. *Hamamdjieff*; 1<sup>er</sup> drogman: J. *Dobreff*; 2<sup>e</sup> drog.: A. *Petroff*; Ohanc.: M. *Popow*. — Agts commerciaux à Andrinople, Dedeagatch, Monastir, Salonique, Sérès, Uskub.
- \* Danemark. La Légation de Suède veille aux intérêts du Danemark. — Consuls à Beyrouth: C. *Sigrist Weber*, 98. — Constantinople. Cons.-Juge: Ch. *Fredholm*. — Smyrne: F. J. C. *Otemm*, 98 et 1 VC. — VC. aux Dardanelles, à Salonique, Scalanuova, Trébizonde, Tripoli (Asie).
- \* Espagne. E. e. et M. pl.: J. M. *Bernaldo de Quirós* mqs de Composita-grado, 28, II. 98; 1<sup>er</sup> secr. de lég.: P. *Soler y Gardiola*; Drogmans: P. *Oigallo*, A. *Timoni*. — Consuls à Alep: Georges *Markopoli*. — Beyrouth: A. *Parodi*. — Constantinople: R. *Espejo*. — Jérusalem: R. *Cañares*, 01. — Salonique: . . . . VC. à Alexandrette, Damas, les Dardanelles, Gallipoli, Haïfa, Mersine, Metela, Mytilène (Alexandre *Vassiliou*), Rodosto, Saïda, Smyrne, Trébizonde, Tripoli (Asie).
- \* France. Amb.: J. A. E. *Constans*, 9, II. 99, sén.; Cons. d'amb.: *Bapsi*; 2<sup>es</sup> secres: W. *Martin*, Fernand *Prevost*; 3<sup>e</sup> secr.: P. *Marufjoula*; Att.: le cte *Bremont d'Ars*; Att. milit.: *Dupont*, chef d'esc.; 1<sup>er</sup> drogman: *Rouet*, CG.; Drogmans: Alph. *Léoulez*, *Cuvinet*, *Marc-Mathieu*, *Emine*. — Consuls à Alep: *Pognon*. — Beyrouth: le cte *de Sercey*, CG., 98; *Péan*, 99. — Constantinople: *Ollière*, CG.; *Boulot*, 00. — Damas: *Savoie*, 98. — Djeddah: *Gués*. — Jérusalem: *Daumas*, 01. — Salonique: *Steez*, 98. — Scutari (Albanie): *Alric*. — Smyrne: Alfred *Guillois*, CG., et 1 C. suppléant: *Jousseim*, 01. — Trébizonde: *Collomb*, 98. — Tripoli d'Afrique: *Lacau*, CG. — VC. à Alexandrette (*Mercier*, 00), Andrinople (*Meyrier*), Angora (*Pons*), Bagdad (G. *Rouet*), Benghazi (Edouard *Bertrand*), Brouse (G. *Bay*), Dardanelles (*Boutiech*), Diarbekir (*Laffont*), Erzeroum (*Babus*, 01), Haïfa (H. *Gaillardot*, 00), Jaffa (Alphonse *Guillois*), Janina (*Forrier*), Marache (Th. *Theillet*, 01), Mersine (*Audibert*, C.), Monastir (*Choubrier*), Mossoul (*Dorville*, 00), Rhodes (*François de Belabre*, 99), Sivas (*Grenard*, 00), Tripoli de Syrie (*Santi*, 00); Agts à Adalia, Aïdin, Aïvalli, Antioche, Cavale, Chios, Enos et Dedeagatch, Gadames, Gallipoli, Gaza, Hodeïda, Homs et Hama, Kerason, Kirk-Kéïssé, Lagos, Latakieh, Kassos, Makri, Magnesia, Mytilène, Nazareth, Orfa, Rodosto, Safed, Saïda, Samsun, Scala nuova, Sérès, Tcheshmeh, Valona, Van.
- \* Grande-Bretagne. Amb.: Sir N. R. *O'Conor*, 8, X. 98; Secr. d'amb.: M. *de Bunsen*; 2<sup>es</sup> secres: G. *Barclay*, C. M. *Marling*; 3<sup>es</sup> secres: G. *Young*, C. *Russell*; Att.: H. *Goodhart*; Drogman en chef: A. S. J. *Block*; Drogmans: H. *Marintoch*, E. C. *Blech*, A. T. *Wauagh*, G. H. *Fitzmaurice*; Att. milit.: J. G. *Ponsonby*, col.; Att. commercial: E. *Weakley*; Aumônier: Rev. H. K. *Anketell*; Méd.: le Dr. F. *Otemou*. — Consuls à Alep: H. D. *Barnham*, 94. — Angora: H. S. *Setpley*, 96. — Bagdad: P. J. *Melville*, CG., 99. — Bassorah: A. C. *Wratisslaw*, 98. — Beyrouth: R. *Drummond-Hay*, CG., 94, et 1 VC.: W. J. *Heathcote*, 99. — Benghazi: J. *Alvarez*, 90. — Constantinople: H. *Eyres*, 96; Juge: Sir Edw. *O'Malley*, 97, H. W. *de Sausmares*, juge suppl., et 1 VC.: G. H. *Simmons*. — Damas: W. S. *Richards*, 94. — Djeddah: G. P. *Devey*, 96 et 1 VC.: M. *Hussein*. — Erzeroum: H. H. *Lamb*. — Jérusalem: J. *Dickson*, 91. — Salonique: Sir Alfred *Bilicotti*, CG., 99. — Smyrne: H. A. *Cumberbatch*, CG., 00, et 1 VC.: C. S. *Hampson*, 99. — Trébizonde: E. *Longworth*. — Tripoli: T. S. *Jago*, CG., 94, et 1 VC.: A. *Dickson*. — VC. à Adalia, Adana (P. H. *Massy*, lt.-col.), Aïdin, Aïvalli, Alexandrette (A. *Catoni*, 01), Antioche, Brouse, Cavale, Chios, les Dardanelles (F. E. *Crow*, 99), Dede Agatch, Diarbekir (F. G. *Freeman*, 01), Enos, Gallipoli, Haïfa (J. H. *Monahan*), Hodeïda (R. *Richardson*, 01), Homs, Kharput (G. A. *Richardson*), Konieh, Latakieh, Mytilène, Prévésa, Rhodes

- (J. F. Jones, 01), Rodosto, Safed, Sealannova, Scutari (G. *Pendergast*, 01), Sérès, Didon, Sivas (W. J. *Anderson*, 99), Tchoumé, Uscub (R. A. *Fontana*, 99), Van (E. *Satow*, 01); Aga à Fao, Ineboli, Jaffa, Janina, Kerbela, Mossoul, Panderma, Samsoun, Vourlah.
- \*Grèce. E. e. et M. pl.: le pr. *Mavrocordato*, 12./I. 98; 1er secr. de lég.: *Christos Mitsopoulos*; 2e secr.: D. *Kaleryi*; Att.: N. G. *Théotoky*; Att. milit.: P. *Kontofanis*, capit.; 1er drogman: A. *Naoum*; 2e drogman: *Seliniadis*; Médecin: le Dr. *Balilis*; Chanc.: E. *Philon*, CG. — Consuls à Andrinople: M. *Nicolaou*. — Berat: O. *Nomikos*. — Beyrouth: N. *Londos*. — Chios: *Suornos*, 00. — Constantinople: C. *Philon*, CG.; *Caftanoglou*, 01; Prés. du tribunal: S. *Paganellis*, Capit. de port: C. *Krisis*. — Elasson: G. *Enyalis*, 00. — Elbassan: . . . — Janina *Potin*, CG., 01. — Jérusalem: N. *Fountoulis*, 99. — Monastir: S. *Ktousés*, 00. — Prévéza: G. *Jannopoulos*, 00. — Rhodes: A. *Petrinos*, 00. — Salonique: *Eugeniades*, CG., 99. — Serres: J. *Sturnaris*. — Smyrne: *Stamadis Anthonopoulos*, CG., 99. — Trébizonde: D. *Vitalis*, 00. — Us-cub: M. *Eaphaël*, 00. — Valona: C. *Cypreas*, 00. — VC. à Adalla (*Mavromichalis*), Aivali (C. *Tarsis*, 00), Cavale (G. *Sarros*), les Dardanelles (*Sperantzis*, 01), Dedeagatch (*Baralis*), Durazzo (*Caftanoglou*, 00), Mytilène (J. *Zouloumis*), Proussa (*Tsianetos*), Rodosto (M. *Parisis*, 00).
- \*Italie. Amb.: O. mqs *Carbonara di Malaspina*, 11./IX. 01; Secr. d'amb. de 1re cl.: A. mqs *Carloti*; de 2e cl.: C. nob. *Sforza*; Att.: A. *Serra*; Drogman: A. *Cangia*; Att. milit.: V. *Signorile*, lt.-col.; Médecin: le Dr. G. *Salvatori*; Délégué commercial: C. *Melia*; Chanc.: S. *Salvatori*. — Consuls à Alep: F. de *Goyzuela*, mqs *di Toverena*, 00. — Beyrouth: E. *Vitto*, CG., et 1 VC.: A. *Pittaluga*, 99. — Constantinople: G. *Solimbergo*, CG., 01; Juge: G. *Metsinger de Preussensthaler* et 2 VC.: J. *Fara Forné*, L. cie *Aldourandi*. — Hodeïda: *Terrusti*, 01. — Janina: G. *Millelire*. — Jérusalem: T. *Carletti*. — Monastir: O. *Gastani d'Aragona*, 01. — Salonique: V. *Thaon di Revel*, 98 et 1 VC.: G. *Majoni*, 01. — Scutari (Alb.): A. *Leoni*. — Smyrne: H. *Acton*, CG., 99, et 1 VC.: G. *Mondello*, 01. — Trébizonde: C. *Magenta*, 01. — Tripoli: E. *Scastigllo*, CG., 01. — VC. à Andrinople (*Fichet*, 01), Bengaz (O. *Mancinelli-Scotti*, 99), Damas (T. *Castigllo*), Valona (A. *Ancorano*, 01); Aga à Acri et Caïffa, Adalla, Aïdin, Aivali, Alexandrette, Bagdad, Brousse, Cavale, Djeddah, les Dardanelles, Enos, Erzeroum, Gallipoli, Homs, Jaffa, Ineboli, Kerason, Latakieh, Magnésia, Mytilène, Prévéza, Rethymo, Rhodes, Rodosto, Samsoun, Scala nuova, Scio, Sérès, Tarsous-Mersine Adana, Tenedos, Tripoli (Asie), Uskub, Valona, Xanthi.
- Luxembourg, v. Pays-Bas (conv. 6/7 janv. 1880).
- Monténégro. E. e. et M. pl.: *Bakitch*, 17./III. 97. — Consul à Scutari d'Albanie: *Mtouchkovitch*.
- \*Pays-Bas. E. e. et M. pl.: W. F. H. *de Weckherlin*, 18./II. 00; Drogman: G. H. *Keun*; Chanc. légiste: le Dr. T. J. J. *van Uije-Pieterse*, C. — Consuls à Beyrouth: J. *Hummel*, CG., 97. — Constantinople: le Dr. T. J. J. *van Uije-Pieterse*, 93 et 1 VC.: L. *de Zeppelin-Obermüller*. — Djeddah: F. G. A. *van Delden*, 00. — Salonique: S. *Grassi*, 79. — Smyrne: le Dr. jkhr J. E. *de Stürler*, CG., 00, et 1 VC.: A. O. *van Lennep*. — Trébizonde: . . . — Tripoli (Afr.): R. *Lacau*, 01. — VC. à Alep, Alexandrette, Caïffa et St-Jean d'Acre, Damas, Dardanelles, Gallipoli, Jaffa, Jérusalem, Latakieh, Mytilène, Rhodes, Saïda, Tarsous et Mersine, Tripoli (Asie), Vathy.
- Paraguay. Consul à Alep: L. *Valeri*.
- \*Perse. Amb.: le pr. Mirza *Riza Khan*, serdar, erfa-ed-daouleh; Cons. d'amb.: Mirza *Moustapha Khan*, sefa-ul-memalik, Sigat el Mulk; 1er inter-

- prête: *Ohannès Khan Méné-ul-saltaneh*; 1er secr. et chef de la chanc.: *Mirza Ali Ekber Khan*; 2e secr.: *Abdoul Kassar Khan*; 2es interprètes: *Hadjî Medjid Khan, K. Schamdanjian Khan*, cons. commercial; 3e secr.: *Mirza Feisullah Effendi*; Cons. jud.: *Borossi*; Méd.: le Dr. *Panayoti Bey*; Secr. pour la langue française: *E. van Camp*; pour la langue turque: *Hassan Bey*. — Consuls à Alep: *Esra Bey*. — Bagdad: *Mirza Mahmoud Khan, Mouchaver-ul-Molk*, CG., 99. — Bajazid: *Abdoul Kassim Khan*, 99. — Bassora: *Hadjî Mirza Moussa Khan*, CG., 00. — Beyrouth: *Elie Bey Sursock*, CG., 01. — Constantinople: *Mirza Moustapha Khan, Sefa-ul-Memalik*, CG., 01. — Damas: *Hadjî Mirza Hachim Khan*, CG., 01. — Erzeroum: *Mirza Essadullah Khan*, CG. — Hekari: *Abdullah Khan*, 01. — Jérusalem: *Ala Bey*, 99. — Kerbela: *Jahya Khan*, 01. — Samsoun: *Mirza Agha Khan*. — Smyrne: *Zoufekar Bey*, CG., 01. — Trébizonde: *Mirza Rasî Khan*, CG. — Van: *Mirza Koulam Ali Khan*. — VC. à Alexandrette (*Antoine Bey*), Brousse (*Risa Effendi*), Jaffa (*Hassan Bey*), Kerkouk (*Ali Khan*), Salonique (*Mallet*). — Agt à Dedeagatch, Mytilène, Rodosto.
- \*Portugal. E. e. et M. pl.: le bar. de *San Pedro*, . . . 99, abs., l'amb. d'Italie est chargée des intérêts portugais. — Consuls à Alep: *A. Markopolk*. — Beyrouth: *A. Purodi*. — Constantinople et Tripoli, ch. des fonct.: les C. d'Italie. — Smyrne: *C. Dorsharmet* et 1 VC. — VC. à Alexandrette Damas, Delikili, Gallipoli, Jaffa, Mersine, Rodosto, Saïda, Salonique, Tripoli (Asie).
- \*Roumanie. E. e. et M. pl.: *Al. Ghika*, 6./II. 00; 1er secr.: *G. C. Derussat*; 1er drogman: *A. Lahaille*; 2e drogman: *G. Constantinidi*. — Consuls à Bitoll: *Al. Padiano*. — Constantinople: *G. Bengesco*, CG., et 1 VC.: *S. Greciano*. — Smyrne: *A. A. Keun*.
- \*Russie. Amb.: *I. A. Zinoview*, 11./I. 98, cons. int. act.; Cons. d'amb.: *Stcherbatchew*, cons. d'Etat act.; 1er secr.: *A. Stcheglow*, gth. de la Chre et cons. d'Etat; Secres de 2e cl.: *G. Lermontov*, gth. de la Chre et cons. de la cour., *A. J. Scherbatsky*, cons. hon.; Secres de 3e cl.: le pr. *Troubetskoï*, cons. hon., *K. M. Onou*, assess. de coll.; Attachés: le pr. *Mourousi*, cons. d'Etat; *M. pr. Sviatopolk-Mirsky*, secr. de coll.; Drogmans: *P. V. Maximow*, cons. d'Etat act.; *V. A. Maïkow*, cons. de coll.; *V. Kahl, Mandelstam*, assess. de coll.; Agt milit.: *E. Kaline*, col.; Agt nav.: *Petrov*, capit. de corv.; Agt du min. des fin.: *Kotchetov*; Méd.: *V. K. Karakanovsky*, cons. d'Etat. — Consuls à Alep: *J. Grigorovitch*, CG., 98, cons. d'Etat act. — Bagdad: *A. T. Krouglow*, CG., 01, cons. de coll. — Bassorah: *Adamow*, 01, assess. de coll. — Beyrouth: *K. N. Lichtine*, CG. et cons. d'Etat act. — Bitoli: *Rostkovsky*, cons. d'Etat, 01. — Constantinople: *A. E. Lagovsky*, CG. et cons. d'Etat act. — Damas: *A. Belkatew*, CG., 99, cons. de coll. — Djeddah: *W. W. Zimmermann*, cons. de coll. — Erzeroum: *Démérik*, CG., 00, cons. d'Etat. — Janina: *Skrjabiné*, CG., 01, cons. d'Etat. — Jérusalem: *A. G. Yacovlev*, CG., 98, cons. d'Etat. — Kharput: *Al. Levitsky*, 01, cons. d'Etat. — Konia: *Soukhotine*, 01, cons. d'Etat. — Lemnos: *Koutonikos*. — Mossoul: . . . . — Salonique: *N. A. Marionow*, CG. et cons. d'Etat act. — Samsoun: . . . et 1 VC.: *Kahl*, 01, assess. de coll. — Scutari: *Stcherbina*, assess. de coll. — Smyrne: *L. A. Niaga*, CG. et cons. d'Etat. — Trébizonde: *N. Stchelkounow*, cons. de coll. — Uskub: *Machkow*, 01, cons. de cour. — VC. à Adana et Tarsous, Aïdine, Andrinople (*Mokéew*, 01, cons. hon.), Brousse, Chios, Dardanelles, Dede-agatch, Hamah (*Kham-sarakane*, cons. de coll.), Jaffa (*Stréboulatew*, cons. de cour.), Kérassonde, Mytilène, Prîsren (*Bélatew*, 01, assess. de coll.), Rethymo, Rhodes, Risa, Rodosto, Tripoli: (*G. Catseftis*, 99), Van; Agt à Gallipoli, Haïfa, La-taïque.

\*Serbie. E. e. et M. pl.: *Sava Grouitch*, 8./IX. 00, gén.; 1er secr. de lég.: *M. Tchouhaditch*; 2e secr.: *M. Apostolovitch*; 3es secrs.: *S. Yakchitch*, le Dr. *M. Fitchanats*; Attachés: *Vassilievitch*, *S. Tomitch*; Drogman: *G. Samandji*; Att. milit.: *Lechanine*, lt. — Consuls à Bitoli: *M. Esetitch*, CG., 99, et 1 VC.; *T. Marchitchanine*, 01. — Jérusalem: le C. de Russie. — Prioren: *J. Christitch*, CG. — Pristina: *S. Avramovitch*, 98 et 1 VC.; *N. Nastassievitch*, 01. — Salonique: *G. Nenadovitch*, CG., 00, et 1 Att. — Uakub (Skoplje): *Kourtovitch*, CG., 01, 1 VC.; *J. Juanitch*, 00 et 1 Agt.

\*Suède et Norvège. E. e. et M. pl.: A. M. C. Othon cte *Steenbock*, 12./XII. 90 et 29./11. 00, chamb. — Consuls à Constantinople: la lég., CG.; *C. Fredholm*, VC., 96. — Smyrne: ch. des fonct.: *F. Clemm*. — Tripoli (Asie); le C. brit. — VC. à Alexandrette, Beyrouth, Dardanelles, Gallipoli, Mersine, Mytilène, Salonique, Samoun.

Notice statistique.  
Superficie et population.

| Possessions.                                           | Kilom. carrés. | Population. | Hab. par kil. c. |
|--------------------------------------------------------|----------------|-------------|------------------|
| I. Possessions immédiates (Vilayets et Mutessarifats). |                |             |                  |
| <b>Turquie d'Europe</b> . . . . .                      | 169800         | 6 090800    | 36               |
| Vil. de Constantinople . . . . .                       | 5800           | 1 136900    | 196              |
| „ d'Andrinople . . . . .                               | 39050          | 1 011100    | 26               |
| „ de Salonique . . . . .                               | 35450          | 1 165400    | 33               |
| „ de Monastir . . . . .                                | 37700          | 847400      | 21               |
| „ de Kossovo . . . . .                                 | 31350          | 961000      | 31               |
| „ de Soutari . . . . .                                 | 11700          | 323000      | 28               |
| „ d'Janina . . . . .                                   | 18250          | 648000      | 35               |
| <b>Asie Mineure</b> . . . . .                          | 501400         | 9 089200    | 18               |
| Vil. de l'Archipel . . . . .                           | 6900           | 332300      | 47               |
| Mut. d'Ismid . . . . .                                 | 8100           | 323700      | 27               |
| „ de Bigha . . . . .                                   | 6600           | 126600      | 20               |
| Vil. de Brouse . . . . .                               | 65800          | 1 636800    | 25               |
| „ de Smyrne . . . . .                                  | 55900          | 1 396500    | 25               |
| „ de Koulah . . . . .                                  | 102100         | 1 069000    | 10               |
| „ d'Adana . . . . .                                    | 39900          | 432400      | 11               |
| „ d'Angora . . . . .                                   | 70900          | 923800      | 13               |
| „ de Castamouni . . . . .                              | 50700          | 961200      | 18               |
| „ de Siwas . . . . .                                   | 62100          | 1 057500    | 17               |
| „ de Trébizonde . . . . .                              | 34400          | 948500      | 29               |
| <b>Arménie et Kourdistan</b> . . . . .                 | 166500         | 3 470900    | 15               |
| Vil. d'Erzeroum . . . . .                              | 49700          | 645700      | 13               |
| „ de Mamoures-ul-Asis . . . . .                        | 33900          | 575300      | 17               |
| „ de Bitlis . . . . .                                  | 37100          | 398700      | 15               |
| „ de Diarbékir . . . . .                               | 37500          | 471500      | 13               |
| „ de Van . . . . .                                     | 39800          | 378800      | 9                |
| <b>Syrie et Mesopotamie</b> . . . . .                  | 637900         | 4 286600    | 7                |
| Vil. d'Alep . . . . .                                  | 86600          | 903800      | 11               |
| „ de Beyrouth . . . . .                                | 16000          | 533500      | 33               |
| Mut. du Liban . . . . .                                | 3100           | 300000      | 65               |
| „ de Jérusalem . . . . .                               | 17100          | 841800      | 20               |
| Vil. de Syrie . . . . .                                | 95900          | 719500      | 8                |
| Mut. de Zor . . . . .                                  | 78000          | 100000      | 1                |



| Provinces.                                   | Kilom. carrés.  | Population.      | Hab. par kil. c. |
|----------------------------------------------|-----------------|------------------|------------------|
| Vil. de Bagdad . . . . .                     | 141800          | 814000           | 5                |
| „ de Mossoul . . . . .                       | 91000           | 351300           | 4                |
| „ de Bassorah . . . . .                      | 188800          | 488000           | 3                |
| Arabie . . . . .                             | 441100          | 1 050000         | 2                |
| Vil. de Hedjaz . . . . .                     | 350000          | 800000           | 1                |
| „ de Yémen . . . . .                         | 191100          | 750000           | 4                |
| Tripolitaine . . . . .                       | 1 033400        | 1 000000         | 1                |
| Vil. de Tripoli . . . . .                    | 1 088400        | 1 000000         | 1                |
| Mut de Benghazi . . . . .                    |                 |                  |                  |
| <b>Total I</b>                               | <b>2 969500</b> | <b>23 989500</b> | <b>8</b>         |
| <b>II. États tributaires.</b>                |                 |                  |                  |
| Bulgarie . . . . .                           | 65485           | 2 641835         | 42               |
| Roumélie orientale . . . . .                 | 32321           | 1 091854         | 34               |
| Samos . . . . .                              | 468             | 54884            | 117              |
| Égypte . . . . .                             | 994300          | 9 831045         | 9                |
| Thasos . . . . .                             | 888             | 12140            | 81               |
| <b>Total II</b>                              | <b>1 090867</b> | <b>18 621208</b> | <b>18</b>        |
| <b>III. Sous l'administration étrangère.</b> |                 |                  |                  |
| Bosnie et Herzégowine . . . . .              | 51110           | 1 591036         | 31               |
| Crète . . . . .                              | 8618            | 309349           | 36               |
| Chypre . . . . .                             | 9601            | 221843           | 23               |
| <b>Total III</b>                             | <b>69329</b>    | <b>2 122328</b>  | <b>30</b>        |
| <b>L'Empire ottoman</b>                      | <b>4 139700</b> | <b>39 732900</b> | <b>9</b>         |

*Villes principales.*

Population approximative des villes principales de la Turquie d'Europe: Constantinople 1 250000, Salonique 105000, Andrinople 81000 hab. (pour les villes de la Bulgarie v. „Bulgarie“).

## Turquie d'Asie.

|                           |                            |                             |
|---------------------------|----------------------------|-----------------------------|
| Smyrne . . . . . 201016   | Aintab . . . . . 43150     | Naplouze . . . . . 24630    |
| Bagdad . . . . . 145000   | Siwas . . . . . 43122      | Ada-Bazar . . . . . 24150   |
| Damas . . . . . 140487    | Erzérout . . . . . 38900   | Antakte . . . . . 23550     |
| Alep . . . . . 127149     | Magnésie . . . . . 36352   | Ersindjan . . . . . 23000   |
| Beyrouth . . . . . 118811 | Aïdin . . . . . 36350      | Kassaba . . . . . 23000     |
| Scutari . . . . . 82400   | Trébizonde . . . . . 35000 | Kutahia . . . . . 22266     |
| Brousse . . . . . 78303   | Diarbékir . . . . . 34000  | Lataké . . . . . 22000      |
| Kaïssarié . . . . . 72000 | Tripoli . . . . . 30110    | Alachehr . . . . . 22000    |
| Kerbela . . . . . 65000   | Amasia . . . . . 30000     | Nazillin . . . . . 21879    |
| Mossoul . . . . . 61000   | Hillé . . . . . 30000      | Saffa . . . . . 21264       |
| Mekke . . . . . 60000     | Kerkouk . . . . . 30000    | Aivalik . . . . . 20774     |
| Homs . . . . . 60000      | Malatia . . . . . 30000    | Gaza . . . . . 20750        |
| Sanâa . . . . . 58000     | Van . . . . . 30000        | Déir-el-Zor . . . . . 20000 |
| Ourfa . . . . . 55000     | Tokat . . . . . 29890      | Isparta . . . . . 20000     |
| Marach . . . . . 52000    | Angora . . . . . 27325     | Killis . . . . . 20000      |
| Jérusalem . . . . . 51000 | Mouch . . . . . 27008      | Kirk-Agadje . . . . . 20000 |
| Méidiné . . . . . 48000   | Adalia . . . . . 25000     | Kharpout . . . . . 20000    |
| Adana . . . . . 46000     | Bitlis . . . . . 25000     | Mersifon . . . . . 20000    |
| Hama . . . . . 45000      | Djidda . . . . . 25000     | Oile . . . . . 20000        |
| Hodelda . . . . . 45000   | Ismid . . . . . 25000      | Arabkir . . . . . 20000     |
| Koniah . . . . . 44000    | Mardin . . . . . 25000     | Koalis . . . . . 20000      |

**Finances.****Budget de l'année financière 1897—98.**

(En livres turques, 1 livre = 100 piastres = 22,00 francs.)

| Recettes.                          |           |
|------------------------------------|-----------|
| Recettes directes . . . . .        | 10 257256 |
| Recettes indirectes . . . . .      | 4 571148  |
| Recettes de départements . . . . . | 2 494829  |
| <b>Total 18 611323</b>             |           |
| Dépenses.                          |           |
| Liste civile . . . . .             | 882550    |
| Dettes . . . . .                   | 6 459306  |
| Guerre . . . . .                   | 4 489698  |
| Artillerie . . . . .               | 462177    |
| Gendarmerie . . . . .              | 1 018944  |
| Marine . . . . .                   | 546309    |
| Départements civils . . . . .      | 2 826045  |
| Autres dépenses . . . . .          | 749484    |
| <b>Total 18 429411</b>             |           |

**Administration de la dette publ. pour l'année financière 1900—1901.**

| Recettes.                                                                      |          | Recettes diverses . . . . .            |  |
|--------------------------------------------------------------------------------|----------|----------------------------------------|--|
| Impôts indirects (Liqueurs, Sel, Papier timbré, Pêche, Soie, Taille) . . . . . | 1 229098 | <b>683</b>                             |  |
| Régie du tabac . . . . .                                                       | 730607   | <b>Total des recettes 2 189738</b>     |  |
| Dime sur le tabac . . . . .                                                    | 118000   | <b>Dépenses . . . . . 121829</b>       |  |
| Tribut de la Roumélie orient. . . . .                                          | —        | <b>Rec. nettes 1900—1901: 2 067909</b> |  |
| Versement de l'île de Chypre . . . . .                                         | 76350    | <b>„ 1899—1900: 2 154702</b>           |  |
| Droits de douane sur le tabac persan . . . . .                                 | 50000    | <b>„ 1898—99: 2 123728</b>             |  |
|                                                                                |          | <b>„ 1897—98: 2 097304</b>             |  |
|                                                                                |          | <b>„ 1896—97: 2 069215</b>             |  |
|                                                                                |          | <b>„ 1895—96: 2 138357</b>             |  |

**Dette publique le 30 juin 1899.**

|                                                         |           |
|---------------------------------------------------------|-----------|
| Dette convertie de 1881 . . . . .                       | 76 937762 |
| Emprunts divers 1888—94 . . . . .                       | 28 264480 |
| Obligations de loterie . . . . .                        | 13 263080 |
| Emprunt de douanes de 1886 à 5% . . . . .               | 4 782451  |
| Obligation de priorité de 1898 à 4% . . . . .           | 842600    |
| Emprunt de la Banque ottom. à 5% . . . . .              | 2 245200  |
| <b>Total 127 822553</b>                                 |           |
| Indemnité pour les frais de guerre russe 1898 . . . . . | 24 612000 |
| Indemnité de sujets russes . . . . .                    | 50000     |
| Chemin de fer de Damas . . . . .                        | 272494    |

**Commerce et communications.****Commerce extérieur 1897—98. (En milliers de piastres.)**

| Pays <sup>1)</sup>         | Import. | Export. | Pays <sup>1)</sup>              | Import.  | Export.  |
|----------------------------|---------|---------|---------------------------------|----------|----------|
| Grande-Bretagne . . . . .  | 987 304 | 592 907 | Russie . . . . .                | 166 862  | 42 922   |
| France . . . . .           | 242 418 | 488 089 | Perse . . . . .                 | 56 271   | 1 923    |
| Belgique . . . . .         | 57 558  | 18 211  | Égypte . . . . .                | 74 498   | —        |
| Pays-Bas . . . . .         | 26 505  | 80 585  | États-Unis d'Amérique . . . . . | 5 166    | 32 891   |
| Allemagne . . . . .        | 33 024  | 45 518  | Autres pays . . . . .           | 16 799   | 9 312    |
| Autriche-Hongrie . . . . . | 460 868 | 136 922 |                                 |          |          |
| Italie . . . . .           | 99 067  | 48 585  | Total 1897—98 . . . . .         | 2343 404 | 1474 450 |
| Grèce . . . . .            | 26 853  | 18 183  | Total 1896—97 . . . . .         | 2135 971 | 1542 846 |
| Bulgarie . . . . .         | 49 614  | 87 587  | Total 1895—96 . . . . .         | 2067 567 | 1658 568 |
| Roumanie . . . . .         | 89 102  | 26 870  |                                 |          |          |

<sup>1)</sup> C'est-à-dire: Pays d'où l'importation a eu lieu et non pas les pays de provenance.

**Principaux articles de commerce 1896—97.** (En millions de piastres.)

| Importation.             |       | Exportation.              |       |
|--------------------------|-------|---------------------------|-------|
| Toilerie . . . . .       | 165,8 | Lainages . . . . .        | 56,8  |
| Sucre . . . . .          | 160,8 | Bois . . . . .            | 33,1  |
| Piqué . . . . .          | 135,8 | Casimir . . . . .         | 32,9  |
| Filés de coton . . . . . | 90,0  | Mercerie . . . . .        | 27,6  |
| Café . . . . .           | 87,2  | Fer . . . . .             | 27,1  |
| Pétrole . . . . .        | 87,2  |                           |       |
| Farine . . . . .         | 84,6  | Soie brute et co-         |       |
| Ris . . . . .            | 73,4  | cons . . . . .            | 215,3 |
| Peaux et cuir . . . . .  | 65,8  | Raisins . . . . .         | 193,6 |
| Madapolam . . . . .      | 65,6  | Froment . . . . .         | 86,2  |
|                          |       | Opium . . . . .           | 78,5  |
|                          |       | Orge . . . . .            | 74,7  |
|                          |       | Laine . . . . .           | 58,0  |
|                          |       | Galles de chêne . . . . . | 55,1  |
|                          |       | Mohair . . . . .          | 51,3  |
|                          |       | Peaux et cuir . . . . .   | 48,8  |
|                          |       | Minerais . . . . .        | 48,7  |
|                          |       | Café . . . . .            | 46,3  |
|                          |       | Figues . . . . .          | 46,1  |
|                          |       | Coton . . . . .           | 43,2  |
|                          |       | Tapis . . . . .           | 31,4  |

**Mouvement des ports turcs (entrées et sorties comprises) 1897—98:**  
Vapeurs 39680 jaug. 32446320 t., navires à voiles 184059 jaug. 2207187 t., total 178739 navires jaug. 34653457 tonneaux.

**Marine marchande 1900:** 177 vapeurs jaugeant 55993 tonneaux et 2206 navires à voiles jaug. 141056 tonn., total 3383 navires jaug. 197088 tonn.

**Chemins de fer.** En exploitation 1900: 4299 kil., dont 2043 en Europe, 1911 dans l'Asie Mineure, 345 en Syrie.

**Postes en 1897—98:** Nombre des bureaux 1081. Recettes 6289485, dépenses 1758281 francs.

|                              | Lettres | Cartes postales | Imprimés et échantillons |
|------------------------------|---------|-----------------|--------------------------|
|                              |         |                 | en milliers.             |
| Service intérieur . . . . .  | 11 788  | 97              | 2 588                    |
| Service extérieur . . . . .  | 3 266   | 120             | 1 875                    |
| Service de transit . . . . . | 2 612   | 48              | 1 688                    |

**Télégraphes en 1895—96:** Nombre des bureaux 750, longueur des lignes 37745 kil., des fils 61838 kil., nombre des dépêches 2775632, internationales 556802, dépêches de service 292241, total 3624775. Recettes 21742949, dépenses 8106970 fr.

**Armée et marine.**

En vertu des lois de mai 1880, du 18/25 nov. 1886 et de février 1888, le service militaire est obligatoire et d'une durée de 3 ans dans l'armée permanente (pour la cavalerie et l'artillerie de 4 ans); tout conscrit cependant, après 3 mois de service, peut se racheter du reste du service actif à faire (en payant 50 livres turques). De plus il y a obligation de service, de 3 ans (pour la cavalerie et l'artillerie de 2 ans) dans la réserve (Ihtiat), de 8 ans dans l'armée territoriale (redif), et de 6 ans dans la réserve de l'armée territoriale (mustahfiz). Les conscrits assignés à la réserve de dépôt (Terrib-i-sani) n'ont à servir, sans rachat, que de 6 à 9 mois. Dans la marine, la durée du service est de 12 ans, dont 5 ans de service actif, 3 ans dans la réserve et 4 ans dans le redif. (Le service dans l'armée permanente et dans la marine peut être prolongé, et, dans la même mesure, être diminué dans la réserve.) — V. les éditions de 1885, p. 1050; 1886, p. 1048, et 1889, p. 1028.

**Organisation de l'armée en temps de paix.**

L'armée est divisée en 7 ordous (circonscriptions milit., v. les notices personnelles). En outre il y a 2 divisions séparées, 1 Hedjaz (Arabie) (17 bat., 2 esc. de cav., 2 batt. d'art. de mont. et gendarmerie à cheval hors l'armée), 1 à Tripoli (Afrique, 17 bat., 1 brig. de cav. à 2 rég. à 10 esc., 1 rég. d'art. à 2 sect.), v. ci-dessous. Les 6 premiers ordous doivent fournir, en temps de guerre, 4 corps d'armée („kol ordou“), savoir 1 corps „nisamie“ (ligne), 2 corps „redif“ (armée territoriale) et 1 corps „mustahfiz“ (réserve

de l'armée territoriale). Sauf quelques troupes spéc., le corps „nisamie“ est complet en temps de paix. Les 5 premiers corps d'armée ont chacun 64 bat. de „rédf“, le VIe en a 54. Chaque corps d'armée excepté le Ve (qui a 1 div.) comprend: 2 div. d'inf. (le 2e corps a 5 div. d'inf., le 4e a 3) — chaque division de 1 bat. de tireurs et 2 brig. d'inf. à 2 rég. (1 rég. = 4 bat.) —; 1 div. de cav. (sauf le 7e corps) de 2 brig., chaque brig. de 2 rég. (le 1er corps à 1 rég. en plus) à 5 esc.; 3 brig. d'art. — chaque brig. de 2 rég. à 2 sect. (1 sect. = 3 batt.) — et 1 sect. d'art. à chev. de 2 batt.; le VIe corps d'armée a 1 rég. d'art. de 17 batt., et le VIIe corps 1 rég. de 7 batt. — Le VIIe corps a 1 div. nisamie à 16 et 1 div. nisamie à 15 bat. et 2 esc. Le IIe et le IIIe corps ont 1 rég. de mortiers de 2 sect.; le Ier—IVe corps ont 1 bat. du génie et 1 comp. de télégr. le Ve et VIe 1 comp. du génie.

Les détails des diverses troupes se présentent comme suit: 4 bat. de sauvages-gardes du corps, 19 bat. de tireurs, 41 bat. de pompiers, 75 rég. d'inf. avec 291 bat. = 320 bat. (l'effectif de paix des bat. varie de 400 à 800 hommes)<sup>1)</sup>. — Armement: Fusil système Mauser, cal. 7,65 et 9,5 mm (magasin à tuyau, 5 cartouches et 9 cartouches).

1 rég. des gardes du corps et 28 rég. de cav.<sup>2)</sup>, chaque rég. de 5 esc. (l'effectif de paix des esc. n'atteint jamais le chiffre de l'effectif budgétaire de 120 chev.; il varie de 50 à 80 chev.); de plus 2 esc. au VIIe corps d'armée et 2 esc. au Hedjas — total 199 escadrons. En outre il y a des troupes de cav. analogues à des troupes de milice nommées Hamidië et qui sont formées parmi les tribus courdes belliqueuses dans les circonscriptions du 4e et 5e ordon: actuellement 63 rég. = 266 esc. — A Tripoli: 10 bat. de milice et 4 rég. de cav. Hamidië; 1 rég. de haras (10 esc. de remonte).

Artillerie de campagne. L'art. de camp., formée en 15 brig. (dont 1 est directement subordonnée à la grande-maîtrise de l'art.) compte 35 rég. (80 sect.) de: 177 batt. montées, 48 batt. de montagne, 18 batt. à cheval et 13 batt. de mortiers, total: 268 batt. (6 canons en temps de paix et de guerre). Ces 268 batt. sont distribuées aux corps d'armée comme suit: Ier corps: 39 batt., IIe corps: 47, IIIe corps: 73, IVe corps: 39 batt., Ve corps: 26 batt., VIe corps: 17 batt., VIIe corps: 7 batt., grande-maîtrise d'art.: 15 batt., Tripoli: 6, Hedjas 2. L'attelage, toutefois, n'est complet presque dans aucun rég.

Artillerie de forteresse. 145 comp., formées actuellement en 9 rég. (36 batt.), dont 79 comp. relèvent de la grande-maîtrise de l'art., 24 du Ier corps d'armée, 4 du IIIe corps, 18 du IVe corps, 1 du Ve corps.

Troupes du génie. Dans le Ier corps il y a 5 bat. du génie et dans chacune des IIe, IIIe et IVe corps d'armée il y a un bat. du génie; dans chacun des Ve, VIe et VIIe corps, 1 comp. du génie; en outre: 17 comp. du génie de forteresse, qui relèvent directement de la grande-maîtrise de l'art. et 1 détach. de pontonniers au IIe corps. — En fait de troupes de télégr. il est attaché 1 comp. à chacun des 4 premiers corps d'armée; la formation de 2 bat. de chemin de fer va finir.

Train des équipages. Chacun des 6 premiers corps a 1 bat. du train de 2 esc.; au VIIe corps 2 bat. du train en formation.

63 comp. d'ouvriers, subordonnées en parties à la grande-maîtrise de l'art., en partie aux corps d'armée. 6 rég. de forteresse (= 21 bat.), 1 rég. du génie (4 bat.), 2 rég. d'ouvriers (12 bat.).

<sup>1)</sup> Dans les circonscriptions milit. du Ier jusqu'au 5e ordon on va finir la formation de 666 bat. d'„ilavé“ (= renfort) dont 170 bat. se trouvent en Turquie d'Europe. — <sup>2)</sup> Pour les Ier, 2e, 3e, 4e corps d'armée devraient être formés 22 rég. de cav. de rédf, qui en cas de guerre serviraient probablement de cavalerie de div. ctuellement sont formés 12 rég. de cav. de rédf à 4 esc.

Gendarmerie: 544 comp. à pied, 200 comp. à cheval.

Troupes „régim.“: les 5 premiers corps d'armée ont chacun 64, le Vie 54 bat. d'inf. = 374 bat.

Effectif de guerre en 1900.

|                                           |                  |
|-------------------------------------------|------------------|
| Armée permanente . . . . .                | 350000 h.        |
| Armée territoriale . . . . .              | 364000 h.        |
| Ilavé (666 bat.) . . . . .                | 668000 h.        |
| Réserve de l'armée territoriale . . . . . | 120000 h.        |
|                                           | Total 1500000 h. |

dont 750000 h. d'une instruction milit. complète.

Flotte 1901.

| Bâtiments.                                              | Tonnage. | Chevaux ind. | Canons. | Tubes lance-torp. | Équipages. |
|---------------------------------------------------------|----------|--------------|---------|-------------------|------------|
| 3 cuirassés à casemates <sup>1)</sup> . . . . .         | 20507    | 17791        | 87      | 8                 | 1920       |
| 4 nav. à tourelle <sup>2)</sup> . . . . .               | 25600    | 14940        | 64      | 8                 | 2560       |
| 7 corvettes cuir. <sup>3)</sup> . . . . .               | 16830    | 14000        | 31      | 8                 | 1766       |
| 1 monitor cuir. 1868 (Hifz-ul-Rahman)                   | 2500     | 200          | 5       | —                 | 233        |
| 1 canonn. cuir. (Hisber 75) . . . . .                   | 400      | 400          | 2       | —                 | 60         |
| 2 canonn. cuir. de rivière 1864 <sup>4)</sup> . . . . . | 660      | 580          | 4       | —                 | 102        |
| 4 chasse-torp. <sup>5)</sup> . . . . .                  | 1890     | 15000        | 37      | 11                | —          |
| 14 bat. torp. de 1re cl. 1886—92 . . . . .              | 1240     | 16450        | 81      | 23                | —          |
| 7 „ „ „ 2e cl. 1886—90 . . . . .                        | —        | —            | —       | 14                | —          |
| 2 bateaux sous-marins <sup>6)</sup> . . . . .           | 496      | 520          | —       | 2                 | —          |
| 45 bâtiments . . . . .                                  | 70123    | 79881        | 211     | 74                | —          |

| Autres bâtiments (non cuirassés).                          | Port de Tonnageaux. | Forces nomin. de chev. | Canons. | Tubes lance-torp. | Équipages. |
|------------------------------------------------------------|---------------------|------------------------|---------|-------------------|------------|
| 2 croiseurs de 2e cl. 1890—92 <sup>7)</sup> . . . . .      | 2726                | 4955                   | 18      | 2                 | —          |
| 2 „ „ de 3e cl. <sup>8)</sup> . . . . .                    | 1264                | 1200                   | 20      | 4                 | —          |
| 1 corvette cuir. (Mehmet-Selim 75) . . . . .               | 1300                | 450                    | 10      | —                 | —          |
| 4 corvettes <sup>9)</sup> . . . . .                        | 3180                | 600                    | 36      | 1                 | —          |
| 9 canonnières de 1re et de 2e cl. <sup>10)</sup> . . . . . | 3424                | 1870                   | 68      | —                 | —          |
| 3 yachts (2 yachts à aubes) 1861—88 . . . . .              | 4000                | 1235                   | 2       | —                 | —          |
| 6 avisos à aubes 1864—89 . . . . .                         | 5508                | 1610                   | 25      | —                 | —          |
| 27 bâtiments . . . . .                                     | 21352               | 11920                  | 179     | 7                 | —          |

En outre: 10 vapeurs à hélice 1865—83, 8 vapeurs à aubes 41—89 env., 7 transports 1863—78, 1 aviso-transp. à hélice 1874, 1 yacht à hélice, 1 bat. torp. de 3e cl. 1884 (120 chev. ind., 2 tubes l.-torp.), 30 bat. torp. à épaves, 6 vapeurs, 1 navire-école d'art., 8 citernes d'eau et pompes à incendie à vapeur, 23 barcasses à vapeur, 2 voiliers, 4 hulks, 70 vapeurs de la Compagnie de navigation Idare-i-Mahsouze et 10 vapeurs se trouvant à

<sup>1)</sup> Assar-i-tewâk 68, Mesoudîé 74, Hamîdîé 85. — <sup>2)</sup> Aîsîâîé, Osmanîé 64, Mah-moudîé 93, Orkhanîé 97. — <sup>3)</sup> Assar-i-Chefket, Muin-i-Zafer, Nedjm-i-Chefket 66, Avn-illah, Feth-i-Bulend 69, Idjillîé 70, Mukadem-i-Haîr 72. — <sup>4)</sup> Feth-ul-Islam, Mendouhîé. — <sup>5)</sup> Peleng-i-deria, Chahin-i-deria 92, Berk-Efshan, Tayar 94. — <sup>6)</sup> Abd-ul-Hamid, Abd-ul-Medjîd. — <sup>7)</sup> Heibet-Numa 90, Loutf-i-Humayoun 92. — <sup>8)</sup> Sed-i-Bahr, Zohaff 94. — <sup>9)</sup> Edirné 59—87, Mansouré, Mousaffer 63—85, Sinope 59—89. — <sup>10)</sup> Beyrouth 59, Iskenderîé 62, Merih 63, Chefket-Numa 64—94, Uttarîde 82, Chatt 85, Nedjm-Efshan 85, Fratt 86, Saik-i-Chadi 00.

Bassora (port de 18250 et 2100 tonnes). — En construction 1 croiseur cuirassé (Abd-ul-Kadir 7890 t., 11500 chev. ind.), 2 bateaux torp., 4 croiseurs dont 2 de 1<sup>re</sup>, 2 de 2<sup>e</sup> cl. (Hudavendikiar, Seliminké, Feis-i-Bari, Ohadié, 3 canonnières de 1<sup>re</sup> cl. (Nasr-i-Huda, Parike-i-Zafer, Keschaf).

Personnel de la marine 1890: 2 amiraux, 9 v.-am., 16 c.-am., 120 capit. de vaisseau, 35 capit. de fréq., 35 capit. de corv., 300 lts.-capit., 250 lts, 300 enseignes = 997 off.; 480 mécaniciens, 50 médecins, 40 commissaires, 173 payeurs etc. = 742 employés; env. 3000 sous-off. et matelots, sans compter 9650 soldats de la marine.

## B u l g a r i e.

Principauté. — Monarchie constitutionnelle sous la suzeraineté de la Sublime-Porte et héréditaire dans la maison du Prince, élu par l'Assemblée nationale bulgare et confirmé par la Sublime-Porte, du consentement des puissances contractantes du Traité de Berlin de 1878. — Constitution du 17/29 avril 1879, révisée 15/27 mai 1898. L'Assemblée nationale (Sobranie) se compose de 150 représentants du peuple, 1 par 20000 hab., élus par voie de suffrage direct et général pour 5 ans. La Grande Assemblée Nationale se compose de 800 députés. Les ministres sont responsables au Prince et à l'Assemblée nationale. La religion de l'État: orthodoxe. — Le prince Ferdinand de Saxe-Cobourg-et-Gotha, duc de Saxe, fut élu à l'unanimité Prince de Bulgarie par la Grande Assemblée Nationale de Tirnovo, le 28 juin/7 juill. 1887, quoique cette élection ne fût pas encore confirmée par la Sublime-Porte faite d'assentiment des puissances contractantes susmentionnées, le Prince prêta serment à la constitution et prit les rênes du gouvernement sous le nom de Ferdinand 1<sup>er</sup>, le 2/14 août 1887. Le firman du 3/14 mars 1898, remis 2/15 mars confirme le Prince Ferdinand comme Prince de Bulgarie et lui transfère le gouvernement de Roumélie-Orientale en qualité de Gouverneur-Général. Cette confirmation fut suivie de la reconnaissance de la part des puissances contractantes du Traité de Berlin. Le Prince de Bulgarie, ainsi que l'héritier du trône, portent le titre d'„Altesse Royale“. — Pavillon de guerre et de commerce: Trois bandes horizontales: Blanc, Vert et Rouge. — Armes de l'État: Un lion d'or sur écusson rouge.

### Prince Régnant.

Ferdinand 1<sup>er</sup> prince de Bulgarie et Gov.-Gén. imp. ottoman de Roumélie-Orientale (v. Ire Partie: „Saxe-Cobourg-et-Gotha“).

### Maison du Prince etc.

Maréchal de la cour: R. cte de *Bourboulon*, chamb. — Aumônier du Prince-héritier: Mgr. *Vassil*, archevêque-métropolitte de Roustchouk. — Chambellans de la cour: le cte de *Grenaud de St-Christophe*, écuyer hon.; Géza *Dobner de Dettendorf et Rantenhof*, lt.-col. — Aide de camp-gén.: *Nikolaïev*, lt.-gén. — Aides de camp hon.: V. *Vinarow*, N. *Ivanow*, St. *Papricow*, généraux. — Aides de camp de service: P. *Markow*, col. comm. la garde princière; P. *Barnew*, maj.; A. *Stojanow*, N. *Kadess*, capit., et 3 off. — Gouverneur milit. du prince-hér.: N. *Courtociew*, capit. — G.-écuyer de la cour, ff.: le bar. *Ebner d'Eschenbach*. — Commandant du Palais de Sophia: A. *Stojanow*, capit. f. f. — Cabinet du Prince. Chef de la chancellerie et chanc. des Ordres bulgares: S. *Dobrovitch*; Secres: le Dr. *Lambrew*, W. *Drandarow*. — Dir. des institutions et bibliothèque scient.: le Dr. P. *Leverkühn*. — Secr. privé, f. f.: P. chev. de *Fieischmann*, cons. int.; le Dr. P. *Leverkühn*, le cte de *Cayla*. — Méd. partic.: le Dr. H. *Graetser*. — Intendant de la liste civile, f. f.: M. *Zlatarow*. G.-maîtresse hon. de la cour de feu S. A. R. la princesse: Mme A. *Stanciew* née ctesse de Grenaud. — Dame du palais: Mme M. *Petrov-Tchomakow*.

*Chambre des députés.*

Prés.: *Balabanow*. — VPrésidents: *A. Kraew* et *V. Kantchev*.

*Ministères (14 mars 1901).*

Prés. du Conseil et min. des finances: *P. Karavelow*. — Aff. étrangères et des cultes: le Dr. *S. Danev*. — Intérieur: *M. Sarafow*. — Instruction publ.: . . . — Justice: le Dr. *A. Radew*. — Guerre: *S. Paprikow*, maj.-gén. et aide de camp hon. — Commerce et agriculture: *A. Ludskanow*. — Travaux publ.: *J. Belinow*. — Secr. gén. du Conseil des ministres: *K. Apostolow*.

*Départements ministériels et autres autorités centrales.*

*Affaires étrangères et cultes.* Secr. gén.: . . . — Dir. du protocole: *G. Vernassa*.

*Intérieur.* Secr. gén.: *T. Vassiliew*. — Dir. du conseil médical civil: le Dr. *P. Orachovats*.

*Finances.* Secr. gén.: *Chr. Bonitchev*. — Banque nationale. Gouv.: *S. Caradjow*. — Cour des comptes. Prés.: le Dr. *G. Stransky*.

*Justice.* Secr. gén.: le Dr. *Mincow*. — Cour de cassation. Prés.: *Chr. Pasiow*; VPrésidents: *V. Marinow*, *A. Cablechkow*, *Fitchew*. — Procureur: le Dr. *F. Dantchev*.

*Guerre.* Chef de l'état-major gén.: *Iliew*, gén. — Chef de la chancellerie: *Péew*, col. — Insp. de l'inf.: *Nikiforow*, gén.; de la cav.: *Vinarow*, gén.; de l'art.: *B. Balabanow*, gén.; Proc.-gén. de l'armée: *D. Agura*, gén.

*Travaux publ., voies et communications.* Chemins de fer de l'état. Dir.: *P. Nikolow*, ingénieur. — Dir. des postes et télégraphes: *Iv. Stoyanovitch*.

*Commerce et agriculture.* Bureau statistique. Dir.: *Dustabanow*.

*Autorités provinciales.*

*Exarque des Bulgares orthodoxes* [Constantinople]: Mgr. *Joseph Ier*, Béatitude.

*Métropolitites orthodoxes-bulgares.* Roustchouk: *Vassili*. — Philippopol: *Nathanaël*. — Sofia: *Parthenit*. — Tirnovo: *Anthimos*. — Varna: *Siméon*. — Vratza: *Constantin*. — Samocow: *Dossithée*. — Vid-din: *Cyrille*. — Silvno: *Ghervass*. — Stara-Zagora: *Methody*. — Lovetch: *Maxime*.

*Métropolitites grecs-occuméniques.* Anchialo: *Vassilios*. — Messembria: *Anthime*. — Philippopol: *Photius*. — Sisopol: *Parthénios*. — Varna: *Polycarpos*.

*Evêques catholiques-romains.* Philippopol: Mgr. *Menini*, archev.; Nicopol et Roustchouk: Mgr. *Doucet*, ev.

*Eglise protestante.* Sofia: *Stersel*.

*Grand-rabbin:* le Dr. *Ehrenpreis*.

*Mufti.* Sofia: *Hafous Bétial Effendi*.

*Préfets des départements.* Sofia: *G. Mintchev*. — Philippopol: *M. Nestorow*. — Roustchouk: le Dr. *Loutchnikow*. — Varna: *P. Gordanow*. — Tirnovo: *J. Brachlianow*. — Bourgas: *V. Saldjibaljev*. — Ohoumla: *P. Manolow*. — Viddin: *R. Angelow*. — Kustendil: *M. Radoslavow*. — Stara-Zagora: . . . — Plevna: *J. Ratchew*. — Vratza: *P. Toherkovsky*. — Maire de la ville de Sofia: *P. Tohernew*. — Préfet de police: *Kantchev*, lt.-col. de rés.

*Présidents des Cours d'appel.* Sofia: S. *Caraguyosow*. — Philippopol: J. *Pécow*. — Roustchouk: N. *Seludy*.

*Armée et flottille.*

Commandants des divisions. 1re (Sofia): *Botchew*, gén. — 2e (Philippopol): *Velchew*, gén. — 3e (Silvno): *Petrow*, gén. — 4e (Choumlia): *Ivanow*, gén. et aide de camp hon. — 5e [Roustchouk]: *Drandarewski*, gén. — 6e [Vratsa]: *Botow*, gén.

Command. de l'école milit.: *Savow*, col.

Commandant de la flottille de la Mer Noire: P. *Pichow*, capit. de vaiss.

Corps diplomatique à Sofia et consulsats.

\*Allemagne. Sofia: de *Below-Rutsau*, CG., 28./X. 00<sup>1)</sup>, chamb. et cons. de lég., et 1 VC.: le Dr. de *Jacobs*; Drogman: *Kaligck*; Secr.: *Bernhardt*. — Consuls à Roustchouk: *Lange*, 01. — Varna: *Gabriel*.

Amerique, Etats-Unis. Agt dipl. [Constantinople]: O. M. *Dickinson*, 01.

\*Autriche-Hongrie. Agt dipl. et CG.: L. *Muller de Szentgyörgy*, 28./III. 00, E. e. et M. pl.; Att. milit., v. Turquie, corps dipl.; 3 VC.: St. *Féger de Mercsyfalva et Temes Zsadany*, le Dr. E. *Junkar*, et 2 Att. cons. — Consuls à Philippopol: H. *Hann de Hanneheim*, VC., gérant le C. — Roustchouk: J. bar. *Miske de Magyar-Cesstve*, 00. — Sofia: l'agc dipl. — Viddin: D. *Kiraly de Szathmar*. — VC. à Varna: W. *Stanek*, C., 99; Agt à Bourgas.

\*Belgique. Agt dipl. et CG.: J. *Pety de Thosée*, 3./V. 96. — Consuls à Philippopol: B. *Boggetti*. — Sofia: l'Agt dipl., CG. — Varna: E. *Tedeschi*.

Espagne. Consul à Philippopol: A. *Gumuch*. — VC. à Varna: *Duroné*. France. Agt dipl. de la *Boulinière*, min. pl., ch. de l'agence dipl.; Secr. de 1re cl.: *Bonnardet*; Att. milit.: v. Turquie, corps dipl.; Chanc., ch. des fonct.: *Ferroud*, VC. — Consuls à Philippopol: *Degradé*. — Sofia: l'agt dipl., CG. — VC. à Bourgas (de *Aldrovandi*, C.), Roustchouk (le cte de *Boujoux*, 99), Varna (*Séon*, C. 00).

\*Grande-Bretagne. Agt dipl. et CG.: F. E. H. *Elliot*, 15./V. 96 et 1 VC.: G. *Toulmin*, 00; Agt comm. v. Turquie, corps dipl. — VC. à Philippopol (P. J. *McGregor*, 98), Roustchouk (W. H. *Dalsiel*, 81), Varna (A. G. *Brophy*, 81); Agt à Bourgas.

Grèce. Agt dipl. et CG.: E. *Zalocosta*, 29./I. 00; Secr.: A. *Palis*; Att. milit.: P. *Kondoyanni*, capit.; Drogman: J. *Moussicos*. — Consuls à Philippopol: N. *Skotidia*, CG., 01. — Varna: *Digenis*, 98. — VC. à Bourgas (S. *Scladaressi*, 01), Roustchouk (*Batistato*, 01); Agts à Anchialo, Balthchik, Stanimaka, Svitchow, Tatar, Basardjik, Viddin.

\*Italie. Agt dipl. et CG.: G. *Folacco*, 29./X. 01, E. e. et M. pl.; Interpr.: A. *Fabis*; Att. milit., v. Turquie, corps dipl. — Consuls à Philippopol: le nob. J. des cts *Giacchi*, 00. — Sofia: l'agt dipl., CG., et 1 VC.: L. *Scelsi*, 00. — VC. à Roustchouk (J. cte de *Visart* 01); Agts à Balthchik, Bourgas, Varna.

Luxembourg, v. Pays-Bas (conv. 6/7 janv. 1880).

Pays-Bas. Consul à Varna: Et. *Vassilopoulos*, VC. 68.

Perse. E. e. et M. pl.: *Ahmed Khan Sadi-ul-Mulk*, 12./VI. 00; Secr.: *Mirza Ahmed Mehmed Khan*. — VC. à Varna: *Duran Biberian*.

Portugal. L'agence dipl. d'Italie est chargée des intérêts portugais.

\*Roumanie. Agt dipl. et CG.: N. *Misu*, 14./II. 00; Secr. de lég.: N. *Filodor*; Interprète: D. *Mincu*, VC.; Interpr. adj.: J. *Zagorsky*. — Consul à Roustchouk: D. *Georgesco*, 00.

<sup>1)</sup> Les dates qui suivent les noms des agents dipl. sont celles de la remise des lettres de créance.



- \*Russie. Agt dipl. : G. *Bakhmétov*, 19/31. V. 97, chamb. et cons. d'État act. ; 1er secr. : . . . ; Att. : N. *Diatchenko*, secr. de coll. ; Att. milit. : *Leontovitch*, col. — Consul à Roustchouk : A. *Naletov*, cons. d'État. — VC. à Bourgas (G. *Brandt*, cons. de cour), Philippopol (Akimovitch, cons. de cour), Sofia (A. *Woyevodsky*, cons. de cour), Varna (*Tcherkavsky*, ass. de coll.).
- \*Serbie. Agt dipl. et CG. : J. *Gjaja*, 4/X. 00, E. e. et M. pl. ; Secr. de lég., f. f. de C. : le Dr. B. *Tcholak-Antitch* ; Att., f. f. de VC. : le Dr. A. *Arnaudovitch* ; Att. milit. : M. *Paounovitch*, lt.-col.
- \*Turquie. Commissariat imp. ottom. : *Nedjib* effendi Melhamé, commiss. imp. ottom., 11/XI. 97 ; 1er secr. : Sélim *Raad* effendi, *Réfik* bey ; 2<sup>es</sup> secr. : *Saïâ* bey, Mehmed *Ali* bey ; Drogman : *Beitchoff* effendi ; Dir. de la sect. commerciale : *Munif* bey. — Consuls à Bourgas : *Sabri* bey. — Philippopol : *Hülmî* bey. — Ags à Roustchouk (*Abdoul Kérîm* bey), Varna (*Memdouk* bey), Vidin (*Ali Kemal* bey).

## Notice statistique.

## Superficie et population (recensement 1900).

| Départements.                  | Kil. c.      | Population      |                 |                 |           |
|--------------------------------|--------------|-----------------|-----------------|-----------------|-----------|
|                                |              | masculin.       | féminin.        | total.          | par k. c. |
| Choumen . . . . .              | 4590         | 97020           | 93908           | 190928          | 42        |
| Kustendil . . . . .            | 4594         | 97935           | 93602           | 191537          | 42        |
| Lovetch . . . . .              | 3807         | 69849           | 70216           | 140065          | 37        |
| Plevne . . . . .               | 3880         | 84059           | 80507           | 164566          | 42        |
| Rasgrad . . . . .              | 2836         | 71186           | 68408           | 139593          | 49        |
| Routsé (Roustchouk) . . . . .  | 3887         | 97651           | 93240           | 190891          | 49        |
| Sevillievo . . . . .           | 1590         | 53455           | 53292           | 106747          | 56        |
| Silistria . . . . .            | 3001         | 63034           | 60605           | 123639          | 41        |
| Sofia . . . . .                | 9929         | 206089          | 191468          | 397557          | 40        |
| Tirnovo . . . . .              | 6136         | 151634          | 152112          | 303746          | 50        |
| Varna . . . . .                | 7734         | 124554          | 114080          | 238634          | 31        |
| Vidin . . . . .                | 4281         | 100273          | 91804           | 195077          | 46        |
| Vratza . . . . .               | 6920         | 132047          | 124308          | 256355          | 37        |
| <b>Bulgarie</b>                | <b>63485</b> | <b>1 350785</b> | <b>1 290550</b> | <b>2 641335</b> | <b>42</b> |
| Bourgas . . . . .              | 5980         | 71987           | 65568           | 137555          | 23        |
| Haskovo . . . . .              | 3542         | 65122           | 61712           | 126834          | 36        |
| Plodiv (Philippople) . . . . . | 10022        | 198483          | 196331          | 394813          | 39        |
| Sliven . . . . .               | 6278         | 92571           | 90430           | 182991          | 29        |
| Stara-Zagora . . . . .         | 6419         | 126523          | 124338          | 249861          | 39        |
| <b>Roumélie orientale</b>      | <b>32221</b> | <b>653485</b>   | <b>638369</b>   | <b>1 091854</b> | <b>34</b> |
| <b>Total</b>                   | <b>95706</b> | <b>1 904270</b> | <b>1 828919</b> | <b>3 733189</b> | <b>39</b> |

## Nationalité en 1893.

|                    |          |                     |       |                  |          |
|--------------------|----------|---------------------|-------|------------------|----------|
| Bulgares . . . . . | 2 505326 | Tsiganes . . . . .  | 52132 | d'autre natio-   |          |
| Turcs . . . . .    | 569728   | Juifs . . . . .     | 27531 | nalité . . . . . | 30302    |
| Roumains . . . . . | 62828    | Allemands . . . . . | 3630  |                  |          |
| Grecs . . . . .    | 58518    | Russes . . . . .    | 928   |                  | 3 810713 |

## Cultes 1893.

|                       |          |                                |                 |
|-----------------------|----------|--------------------------------|-----------------|
| Orthodoxes . . . . .  | 2 606786 | Arméno-grégoriens . . . . .    | 6643            |
| Mahométans . . . . .  | 643258   | Protestants . . . . .          | 2384            |
| Israélites . . . . .  | 28507    | De religion inconnue . . . . . | 718             |
| Catholiques . . . . . | 22617    |                                |                 |
|                       |          | <b>Total</b>                   | <b>3 810713</b> |

Mouvement de la population 1899. Mariages 23077, naissances 148172, décès 90824, excédant des naissances 57348.

Principales villes en 1900.

|                              |                          |                        |
|------------------------------|--------------------------|------------------------|
| Sofia (capitale) . . . 67920 | Choumla . . . 22928      | Vratza . . . 18749     |
| Philippople . . . 42849      | Stara-Zagora . . . 19428 | Silistria . . . 12133  |
| Varna . . . 32443            | Pleven . . . 18709       | Kustendil . . . 12003  |
| Roustchouk . . . 32651       | Haskovo . . . 14928      | Bourgas . . . 10703    |
| Silvno . . . 24542           | Rasgrad . . . 12871      | Sevignievo . . . 10042 |

Finances.

Budget 1900. (En lei. 1 lei = 1 franc.)

| Recettes.                    |                        | Cour des Comptes . . . .      |                        |
|------------------------------|------------------------|-------------------------------|------------------------|
| Contrib. directes . . . .    | 38 474000              | Finances . . . . .            | 4 226150               |
| Douanes et accises . . . .   | 27 920500              | Intérieur . . . . .           | 6 610062               |
| Amendes . . . . .            | 920000                 | Affaires étrangères . . . .   | 3 742265               |
| Taxes . . . . .              | 5 521500               | Instruction publique . . . .  | 7 872959               |
| Revenus et capitaux . . . .  | 6 053000               | Justice . . . . .             | 4 153236               |
| Des transports . . . . .     | 12 298900              | Guerre . . . . .              | 20 227020              |
| Autres . . . . .             | 5 809000               | Commerce et agricult. . . . . | 4 575549               |
|                              |                        | Trav. publ. . . . .           | 10 714023              |
|                              | <b>Total 96 826900</b> |                               | <b>Total 96 065900</b> |
| Dépenses.                    |                        | Excédant des recettes 761000  |                        |
| Adminstr. supérieure . . . . | 2 107766               |                               |                        |
| Dette publique . . . . .     | 21 566750              |                               |                        |

Dette publique 1899: 290 000000 lei à 5 %.

Commerce et communications.

Commerce 1900. (En milliers de lei.)

| Pays.                      | Imp.   | Exp.   | Pays.                     | Imp.   | Exp.   |
|----------------------------|--------|--------|---------------------------|--------|--------|
| Turquie . . . . .          | 4 656  | 18 002 | Belgique . . . . .        | 2 362  | 6 590  |
| Autriche-Hongrie . . . . . | 12 641 | 5 729  | Grande-Bretagne . . . . . | 7 529  | 5 992  |
| Roumanie . . . . .         | 1 840  | 1 801  | Italie . . . . .          | 2 977  | 1 379  |
| Russie . . . . .           | 3 782  | 197    | Autres pays . . . . .     | 1 842  | 4 035  |
| Allemagne . . . . .        | 5 615  | 5 766  |                           |        |        |
| France . . . . .           | 2 098  | 4 992  | Total en 1900             | 46 242 | 53 983 |
|                            |        |        | " " 1899                  | 60 178 | 53 467 |

Principaux articles de commerce.

|                                                 | Imp.  | Exp.   |                                        | Imp.          | Exp.          |
|-------------------------------------------------|-------|--------|----------------------------------------|---------------|---------------|
| Animaux . . . . .                               | 293   | 5 609  | Bois et articles en bois . . . . .     | 1 355         | 990           |
| Aliments anim. . . . .                          | 838   | 4 633  | Papier et matières premières . . . . . | 1 230         | 11            |
| Céréales . . . . .                              | 721   | 27 128 | Peaux et articles de peaux . . . . .   | 2 563         | 3 726         |
| Denrées colonial. . . . .                       | 3 984 | 240    | Tissus mixtes et art. prem. . . . .    | 18 297        | 4 324         |
| Spiritueux . . . . .                            | 319   | 48     | Instruments et machines . . . . .      | 2 736         | 158           |
| Parfumeries . . . . .                           | 107   | 8 719  | Autres marchand. . . . .               | 7 256         | 2 396         |
| Drogues, articles chimiques, couleurs . . . . . | 1 774 | 117    |                                        |               |               |
| Résine et huiles min. . . . .                   | 2 128 | 8      |                                        |               |               |
| Pierre, verres . . . . .                        | 1 644 | 85     |                                        |               |               |
| Métaux et art. en mét. . . . .                  | 5 198 | 867    |                                        |               |               |
|                                                 |       |        | <b>Total</b>                           | <b>46 242</b> | <b>53 983</b> |

**Navigation 1900.** Entrés 10827 navires jaug. 2 360914 tonn.; sortis 10838 navires jaug. 2 367727 tonn.

**Marine marchande 1900.** 2 vapeurs jaug. 1997 tonn. (nets) et 1 navire à voiles de plus de 50 tonn. jaug. 110 tonn.

**Chemins de fer en 1900.** En exploitation: 1562 kil., dont 1263 kil. de lignes de l'État et 299 kil. de lignes particulières.

**Postes 1899.** Nombre des bureaux 2001. Recettes 2 910978, dépenses 3 105168 lei.

|                     | Lettres | Cartes postales | Imprimés, journ. et échantillons | Lettres avec déclaration de valeur et mandats-poste |                     |
|---------------------|---------|-----------------|----------------------------------|-----------------------------------------------------|---------------------|
|                     |         |                 |                                  | en milliers.                                        | en milliers de lei. |
| Service intérieur . | 5 750   | 2 918           | 7 118                            | 327                                                 | 28 955              |
| Service extérieur . | 2 457   | 674             | 2 224                            | 79                                                  | 8 876               |

**Télégraphes 1899.** Nombre des bureaux 5275, longueur des lignes de l'État 10858 kil., des fils 192 kil. — Dépêches: Service intérieur 1 099229, service international 199180, dépêches de service 57682; total 1 336041. Recettes 995664 lei.

**Téléphonie 1899.** Nombre des stations et postes 389. Réseaux urbains: nombre des réseaux 6; longueur des lignes 101, des fils 533 kil. Circuits interurbains: nombre des circuits 5; longueur des lignes 748, des fils 1488 kil.

#### Armées et marine.

Le service militaire est obligatoire. Il commence à l'âge de 20 ans accomplis et dure dans l'armée active 3 ans pour l'infanterie, 3 ans pour les autres armes, 4 ans dans le premier ban et 4 ans dans le second ban de l'«opolitchénié».

Les mahométans peuvent se racheter en payant 500 fr.

La principauté est divisée en 6 districts de division (v. les notices personnelles), subdivisés à leur tour chacun en 4 circonscriptions de rég.

Les détails des diverses troupes se présentent comme suit: 24 rég. d'inf., chaque rég. de 2 bat. (à 4 comp.) et 1 comp. du train; 24 cadres de rég. de rés. à 3 comp.; 6 bat. (à 3—4 comp.) de garde des frontières. — Armement: Fusil à répétition, système Mannlicher (mod. 88, cal. 8 mm).

1 div. de cav. = 5 rég. à 5 esc. (= 5 off., 144 h., 100 chev., en temps de guerre: 6 off., 227 h., 230 chev.); 1 esc. de la garde — Armement: Carabine, même système.

6 rég. d'art. composés de 3 sect. à 3 batt. (la batt. = 5 off., 115 h., 60 chev., 6 canons; en temps de guerre: 5 off., 182 h., 159 chev., 6 canons et 8 voitures attelées), dont la 5e sect. de montagne (3 batt. à 4 pièces); 2 dépôts. La plupart des canons proviennent des usines Krupp; des pièces de campagne ont été livrées par les usines du Creuzot. — Pièces ordinaires: cal. 8,7; pièces de montagne: cal. 7 cm. — 3 bat. d'art. de forteresse à 3 comp.

1 brig. du génie comprenant 3 bat. à 4 comp. et 1 bat. techn. composé comme suit: 1 comp. de chemin de fer, 1 comp. de pontonniers, 1 comp. de télégr. et 1 comp. du train. A chacun des bat. est attachée 1 sect. de bicyclistes et 1 section de télégr. optique.

*Effectif théorique de paix 1901.*

| Troupes.                                   | Off. et empl. | Sous-off. et sold. | Chevaux.    |
|--------------------------------------------|---------------|--------------------|-------------|
| Ministère de la guerre . . . . .           | 115           | —                  | 80          |
| École milit. . . . .                       | 34            | 410                | 156         |
| Comp. de sous-off. . . . .                 | 6             | 321                | 2           |
| 6 divis. d'inf. avec 6 rég. d'art. . . . . | 1798          | 28908              | 2508        |
| 5 rég. de cav. . . . .                     | 149           | 3395               | 3050        |
| Escadron de la garde . . . . .             | 17            | 338                | 300         |
| 1 brig. du génie . . . . .                 | 102           | 1962               | 60          |
| Art. de forteresse . . . . .               | 157           | 1177               | 195         |
| Arsenal à Sophia . . . . .                 | 32            | 213                | 28          |
| Ateliers d'art. . . . .                    | 5             | 63                 | 4           |
| Troupes de frontière. . . . .              | 41            | 2414               | 17          |
| Flottille . . . . .                        | 49            | 454                | —           |
| <b>Effectif total de paix</b>              | <b>2600</b>   | <b>40555</b>       | <b>7400</b> |

En temps de guerre chaque rég. d'inf. doit fournir 2 bat. nouveaux de camp. et 1 bat. de dépôt et chaque rég. de rés. formera 4 bat. et 1 comp. du train, ce qui donnerait les troupes pour 6 divisions de rés. — Les troupes de cav. fournissent les cadres pour 6 nouveaux escadrons, un pour chaque division d'inf. — Les rég. d'art. seront renforcés chacun de 1 batt. de mont. (6 pièces), et toutes les 6 batt. de chaque rég. auront de 6 à 8 pièces.

*Effectif total de l'armée en temps de guerre.*

|                        | Hommes.       | Chevaux et bœufs. | Canons.    | Voitures.   |
|------------------------|---------------|-------------------|------------|-------------|
| 6 div. d'inf. . . . .  | 124032        | 20908<br>(2040)   | 312        | 5778        |
| 1 div. de cav. . . . . | 2938          | 3224              | —          | 68          |
| <b>Total</b>           | <b>126970</b> | <b>23432</b>      | <b>312</b> | <b>5846</b> |

*Effectif de l'armée de réserve.*

|                       | Hommes.       | Chevaux.     | Canons.    | Voitures.   |
|-----------------------|---------------|--------------|------------|-------------|
| 6 div. d'inf. . . . . | 81996         | 16356        | 120        | 2772        |
| <b>Total général</b>  | <b>208966</b> | <b>38788</b> | <b>432</b> | <b>8618</b> |

*Flottille.*

1 yacht à aubes, 1883 (800 tonneaux), 4 vapeurs, 7 chaloupes, 3 barcasses torp. et 1 voilier — 1 vaisseau-enseigne (Nadjehda) avec 7036 t., 7 canons à tir rapide (dont 2 cal. 10 cm., 3 cal. 6,5 cm. et 2 cal. 4,7 cm.) et tubes lance-torpilles.

**Crète (Kriti).**

L'île de Crète se trouve depuis 9/31 déc. 1898 sous l'administration autonome d'un Haut-Commissaire des quatre Grandes Puissances, la France, la Grande-Bretagne, l'Italie et la Russie et sous la suzeraineté de la Porte. Le Haut-Commissaire est en même temps le chef suprême des forces militaires de l'État. — Constitution du 16/28 avril 1899. La Chambre (Bulê), composée de 64 membres (dont 3 mahométans) élus par district pour deux ans au vote uninominal (à raison de 1 député pour 5000

habitants) et de 10 membres (dont 1 mahométan) nommés par le Prince, est convoquée en session ordinaire tous les deux ans pour deux mois; pour être éligible il faut avoir plus de 30 ans. Les conseillers (ministres) du Prince sont nommés par lui et prennent part aux discussions de la Chambre sans avoir le droit de vote. Les représentants des susdites Grandes Puissances à Rome ont été autorisés par leurs gouvernements respectifs à décider toute question se référant aux relations de la Crète avec l'étranger. — La langue grecque, parlée dans toute l'île, est considérée comme langue officielle. Religion: catholique-grecque (dominante) et musulmane. — Pavillon: Fond bleu traversé par une croix blanche; le rectangle supérieur près de la hampe est rouge portant au milieu une petite étoile blanche à 8 rayons. Couleurs nationales: Bleu, Blanc.

*Haut-Commissaire* (Hýpatos Harmostés).

*Georges prince de Grèce*, Alt. Roy. (v. 1re partie, l'article Grèce).

*Maison du prince.*

Aides de camp du prince: Théod. J. *Carpotinis*, capit. de vais. de la marine hellén.; Cim. *Lembéssis*, capit. de corv. de la marine hellén. — Secr. part.: Andr. D. *Papadiamantópoulos*. — Aumônier: Chrys. *Tsepetákis*, archimandrite.

*Chambre des députés.*

Prés. (session du 19 mai/1er juin au 18/31 juill. 1901): le Dr. Ant. *Michéldákis*; VPrésidents: Ant. *Catsourákis*, Nic. *Kephalofednnsis*, Dem. Hadji *Ookkinis*.

*Conseillers du prince* (8; en vertu de la loi du 25 août/7 sept. 1901).

Prés.: le haut-commiss. — Finances: Jean A. *Teouderós*. — Intérieur et sûreté publ. (affaires milit.): Manóussos R. *Koundouros*. — Instruction publ., cultes, justice et aff. étrangères: Ant. D. *Boredés*. — Secr.: Pericl. Oh. *Zymbrakákis*.

*Départements ministériels et autres autorités centrales.*  
*Finances.* Secr.-gén.: G. J. *Calaisákis*. Cons. judic.: Jean *Scaltsóunis*;  
*Comptabilité gén.* Dir.: Nic. *Staurákis*; Agriculture: J. M. *Foumis*;  
*Imprimerie de l'État:* G. H. *Callérgis*; Dir. de la Banque de Crète: Jean D. *Sakellariou*; Procureur du prince: Staúros *Makrákis*.

*Intérieur.* Secr.-gén.: Sp. *Vardákis*. — Organisateur des travaux publ.: N. *Puntseiris*; Dir. et organisateur des postes: Conat. N. *Marinos*; Dir.-gén. des services sanitaires: le Dr. Zachar. *Hieronymákis*; Intendant gén. des ports: H. A. *Broberg*, off. de la marine roy. danoise.

*Instruction publ. et cultes.* Secr.-gén. et insp.-gén. de l'instruction publ.: Pan. P. *Oikonómos*.

*Justice.* Secr.-gén.: Styl. A. *Papantonákis*; Cons. judic.: *Hélie Liacópoulos*. — Cour de cassation. Prés.: Procop. D. *Scaltsétris*. Cour d'appel. Prés. [La Canée]: Pr. D. *Scaltsétris*; Proc.-gén.: George *Bénsis*; 5 tribunaux de 1re instance, 26 tribunaux de paix, 8 cours d'assises.

Saint-Synode provincial de l'église orthodoxe-grecque. Prés.: *Euménios*, métropolitite de l'île [Candée]; Mbres: . . . , év. d'Arkadia [HagiolDeka]; *Dionýsios*, év. de Réthymne et Aulopotamos [Réthymne]; *Agathángelos*, év. de Lambis et Sphakia [Hagion Paeuma]; *Nicephóros*, év. de Cyponia et Apocoronas [La Canée]; *Ambrósios*, év. de Hiera et Setela [Hierapetra]; *Týros*, év. de Petras [Neapolis]; *Dorótheos*, év. de Cisamos et Selinon [Castelli]; Commissaire du prince: . . .

Administrateur apostol. de l'évêché de Crète [La Canée]: Antonino da *Pettineo*.

(Id.-rabbín des Israélites [La Canée]: Abr. *Eblagon*.)

**Mouftis.** La Canée: Hadji Mehmet *Tselonis*; Réthymne: Ibrahim Febzi *Toutounsidakis*; Candie: Hadji Mehmet *Moucoulatzis*.

**Autorités provinciales.**

Préfets (nomarches) des départements. La Canée: Mehmet *Spathakis*. — Héracléon: Nic. C. *Malatakis*, par int. — Réthymne: George *Maris*. — Sphakia: Styl. G. *Photakis*. — Lassithi: George M. *Mylonojannakis*.  
Maire de La Canée: Mehmet *Hamidbeyzadé*.  
Directeurs des antiquités. La Canée: Et. *Xanthoudides*. — Héracléon: Jos. *Chatridakis*.

Chef de la gendarmerie (1883 h.): B. de *Caprini*, capit. de carab. ital.

**Consulats etc.**

\*Allemagne. VC. à Candie (A. *Schwend*).

Amérique, États-Unis. VC. à Candie: . . .

\*Autriche-Hongrie. CG. à La Canée: J. *Pinter*, 98. — Agts à Candie (J. *Berinde*, VC.); Réthymne (Th. A. *Triphyllis*, VC.).

\*Espagne. VC. à Candie (J. M. chev. *Corpi*, 96).

\*France. CG. à La Canée: . . . ; ch. des fonct.: *Leoa*, chanc. — Agts à Candie (A. *Itar*, VC., 81), Réthymne (Andr. *Saounasso*).

\*Grande-Bretagne. CG. à La Canée: R. W. *Graves*, 99, et 2 VC.: P. *Wilkinson*, 99; Emm. *Casimatis*, 90. — VC. à Candie (W. E. *Lasson*, 00); Réthymne (T. A. *Triphyllis*, 79).

Grèce. La protection des sujets grecs a été confiée au gov. crétois.

\*Italie. CG. à La Canée: A. *Medana*. — Agts à Candie (A. *Itar*, 84), Réthymne (O. *Ptychakis*).

Russie. CG. à La Canée: d' *Etter*, 01, gub. de la Ohra, cons. de cour. — VC. à Candie (G. *Metsotakis*, 97), Réthymne (G. *Chatrigregorakis*, 91).

**Notices statistiques.**

*Superficie* 8618 kil. carrés (avec les petites îles qui en dépendent).

*Population* (recensement 4/17 juin 1900).

| Départements.   | Orientaux<br>Grecs. | Maho-<br>métans. | Israélites. | Etrangers. | Total. |
|-----------------|---------------------|------------------|-------------|------------|--------|
| Héracléon . . . | 77748               | 13370            | 64          | 1776       | 92858  |
| La Canée . . .  | 60542               | 11576            | 641         | 3698       | 76354  |
| Lassithi . . .  | 53539               | 1479             | —           | 187        | 55145  |
| Réthymne . . .  | 52498               | 6809             | 21          | 507        | 59835  |
| Sphakia . . .   | 24329               | 45               | —           | 83         | 25057  |
| Crète           | 269246              | 33281            | 726         | 6096       | 309349 |

Le nombre des étrangers est de 6096, dont 3964 Hellènes, 1071 Turcs, 555 Italiens, 141 Anglais et 136 Français.

*Villes principales:* Candie (Héracléon) 23881, La Canée (capitale) 20972, Réthymne 9511 hab.

*Finances* (en drachmes; 1 drachme = 1 franc).

Budget de l'année financière finissant 31 août (13 sept.) 1901.

**Recettes.**

|                                 |          |                                  |                 |
|---------------------------------|----------|----------------------------------|-----------------|
| Contributions directes . . .    | 1 416500 | Domaines et biens du gov.        |                 |
| Impôts de consommation . . .    | 1 172600 | vernement . . . . .              | 95050           |
| Monopoles . . . . .             | 110850   | Autres recettes ordinaires . . . | 142100          |
| Taxes et droits . . . . .       | 757100   | Recettes extraordinaires . . .   | 2 607000        |
| Remboursements et revenus . . . | 170860   |                                  |                 |
|                                 |          | <b>Total</b>                     | <b>6 471860</b> |

**Dépenses.**

|                               |        |                     |          |
|-------------------------------|--------|---------------------|----------|
| Liste civile . . . . .        | 200000 | Justice . . . . .   | 703510   |
| Chambre des députés . . . . . | 50000  | Intérieur . . . . . | 1 344314 |

|                                             |           |                    |           |
|---------------------------------------------|-----------|--------------------|-----------|
| Communications et sûreté publique . . . . . | 1 444 493 | Finances . . . . . | 1 789 553 |
| Instruction publ. et cultes . . . . .       | 749 508   |                    |           |
| Dette publique flottante . . . . .          |           | 1 864 000 franc.   |           |

Commerce du 23 oct. (4 nov.) 1898 au 29 févr. (13 mars) 1900.

(En milliers de drachmes.)

|                            | Imp.  | Exp.  |                           | Imp.   | Exp.   |
|----------------------------|-------|-------|---------------------------|--------|--------|
| Grèce . . . . .            | 6 128 | 470   | Italie . . . . .          | 595    | 687    |
| Turquie . . . . .          | 7 806 | 3 323 | Grande-Bretagne . . . . . | 169    | 1 482  |
| Autriche-Hongrie . . . . . | 2 633 | 1 451 | Égypte . . . . .          | 806    | 1 748  |
| Roumanie . . . . .         | 1 267 | 198   | Autres pays . . . . .     | 692    | 951    |
|                            |       |       | Total                     | 20 085 | 10 809 |

Principaux articles d'exportation.

|                           |       |                   |     |                   |     |
|---------------------------|-------|-------------------|-----|-------------------|-----|
| Huiles d'olives . . . . . | 5 656 | Vin . . . . .     | 416 | Glands . . . . .  | 142 |
| Savon . . . . .           | 877   | Amandes . . . . . | 354 | Fremage . . . . . | 131 |
| Caroubes . . . . .        | 633   | Cédrats . . . . . | 248 | Animaux . . . . . | 180 |
| Raisins . . . . .         | 609   | Peaux . . . . .   | 232 | Cocons . . . . .  | 108 |

Postes 1901. Nombre des bureaux crétois 26, étrangers 7.

Armée. Le service dans la future milice sera obligatoire pour tous les Crétois. — La gendarmerie se compose de 25 officiers étrangers, 104 s.-off. étrang. 231 s.-off. crétois, 880 h. crétois et 87 interprètes, avec 51 chevaux.

## Samos.

Principauté, sous un prince de nationalité grecque, nommé par la Sublime-Porte, dont l'île est tributaire pour 200 000 piastres par an, et placée, d'après le protocole de Londres en date du 11 déc. 1832, sous la garantie de la France, de l'Angleterre et de la Russie. La Chambre composée de 40 membres (dont le métropolitain) élus par voie de suffrage direct et général pour 3 ans, est convoquée annuellement en session ordinaire; dans la 1re séance la Chre élit le Sénat (gouvernement), composé de 4 membres représentant les 4 districts de l'île. — Pavillon princier: Triangle blanc, à croix rouge, sur fond bleu; pavillon de commerce: Rouge et Bleu, à la croix blanche. — V. l'édition de 1889, p. 1035.

### Prince-gouverneur.

Michel *Gregoriadès*, prince de Samos, fonctionnaire de l'Empire ottoman, ayant le rang d'Oula-Evel, né 8/20 nov. 1845; nommé 3/16 août 1900; m. 12/24 nov. 1878 à — *Kalliopé Vourouclá*.

### Cour princière.

Chancellerie princière. Dir.: *Pelopidas Lecáthis*. — Commandant de la gendarmerie: *C. Andreaákis*.

### Sénat (gouvernement) 1901.

Justice: Socr. *Joannidès*; Intérieur: *X. Jordannidès*; Finances: Her. *Thalassinos*; Instruction publ.: *Jean Levéndis*; Secr. gén.: *Jean Constantinidès*.

### Autorités supérieures etc.

Métropolitain orthodoxe-grec de Samos et d'Icarie: *Athanasio*.

Cour d'appel et de cassation. Prés.: *D. Georgiadès*. — Procureur gén.: *P. Georgiadès*. — Présidents et procureurs des tribunaux de 1re instance.

Vathy: M. *Nikolaïdès*, D. *Vlassopoulos*; Cariovasi: A. *Hovardas*, C. *Kepelasos*.  
 Inspecteur de l'agriculture et des forêts: A. *Mantafounis*. — Inspecteur de l'instruction publ., des musées et des antiquités: Aristom. *Stergiotidès*. — Organisateur des finances: G. *Anagnostopoulos*.  
 Dir. des postes: A. *Vandoros*; — des télégr.: *Kasasian*; — des téléphones: Ar. *Stamatiadès*; — des affaires sanitaires: le Dr. An. *Stamatiadès*.

#### Consulats à Vathy.

Allemagne: Ar. *Stamatiadès*, VC. — Autriche-Hongrie: le Dr. en droit N. *Stamatiadès*, VC, 01. — Espagne: Ar. *Stamatiadès*, VC. — France: Léon *Mésir*, Ag; O. — Grande-Bretagne: D. L. *Marc*. — Grèce: Jean *Caloutsis*. — Italie: A. *Stamatiadès*, VC. — Pays-Bas: O. *Mésir*, VC, 94.

#### Notice statistique.

La superficie de l'île de Samos est de 468 kil. c.; la population au commencement de 1900 était de 54830 hab., non compris 15000 indigènes de Samos habitant le littoral de l'Asie Mineure. La religion orthodoxe-grecque est la religion dominante.

**Nationalité.** Le nombre des sujets étrangers résidant à Samos est de 1381, savoir 1159 Hellènes, 7 Allemands, 44 Français, 11 Autrichiens, 36 Italiens, 24 d'autre nationalité.

**Mouvement de la population 1900.** Mariages 401, naissances 1323, décès 655; excédant des naissances 668.

#### Finances.

| Budget de l'année 1900—01. (En piastres = 33½ centimes.) |          |
|----------------------------------------------------------|----------|
| <i>Recettes.</i>                                         |          |
| Contributions directes . . . . .                         | 981000   |
| "          indirectes . . . . .                          | 1 477000 |
| Recettes diverses . . . . .                              | 870438   |
| Fonds de réserve . . . . .                               | 710260   |
| Total 3 538698                                           |          |
| <i>Dépenses.</i>                                         |          |
| Tribut . . . . .                                         | 300000   |
| Liste civile . . . . .                                   | 150000   |
| Sénat . . . . .                                          | 68780    |
| Chancellerie princière . . . . .                         | 41458    |
| Justice . . . . .                                        | 366110   |
| Sûreté publique . . . . .                                | 345380   |
| Instruction publique . . . . .                           | 491764   |
| Travaux publics . . . . .                                | 533490   |
| Service intérieur . . . . .                              | 793170   |
| "          extérieur . . . . .                           | 72652    |
| Postes . . . . .                                         | 15400    |
| Dépenses diverses . . . . .                              | 361564   |
| Total 3 538698                                           |          |

Il n'y a point de dette publique.

#### Commerce et communications.

**Commerce 1900.** Exportation 19853545 piastres, importation 20 342251 piastres.

Principaux articles d'exportation 1899 (en milliers de piastres): vin 11 894, cuir 1 430, huile 1 092, cognac et eau de vie 736, tabac 564, caroube 354.

**Navigation 1900.** 1159 vapeurs (dont 503 sous pavillon turc, 881 sous pavillon grec et 37 sous pavillon autrichien-hongrois). — La marine marchande comprend 368 navires jaug. 3691 tonneaux.

**Postes 1900.** Nombre des lettres 199241.

**Télégraphes 1900.** Nombre des dépêches 8587.



## Égypte.

État tributaire de la Sublime-Porte, monarchie héréditaire (primog.) dans la dynastie fondée 1811 par Méhemed Ali, et dont le chef porte officiellement, depuis le 26 juin 1887, le titre de Khédive (vice-roi) avec la qualification d'Altesse. — Pavillon: Rouge chargé au milieu d'un croissant blanc et d'une étoile à cinq rayons de même.

## Famille Khédiviale.

Abbas II *Hilmi*, Khédivé d'Égypte, Souverain de la Nubie, du Soudan, du Kordofan et du Darfour Altesse, né 14 juill. 1874, fils du Khédivé Méhémed Tewfik, né 1852, † 7 janv. 1892; succ. à son père; nommé Khédivé par le firman du 26 mars 1892; m. 19 févr. 1895 à la passe Ikbâl Hanem, Khédivah.

Enfants: 1) *Passe Amina* Hanem, née 12 févr. 1895.

2) *Passe Atiet Allah* Hanem, née 9 juin 1896.

3) *Passe Fathieh* Hanem, née 27 nov. 1897.

4) *Pr. Mohamed Abd-el-Moném*, né au palais de Montazah près d'Alexandrie 30 févr. 1899.

5) *Passe Loufiah* Hanem, née 29 sept. 1900.

## Frère et sœurs.

1. *Pr. Mohamed Ali* Pacha, né 28 oct. 1875.

2. *Passe Khadiga* Hanem, née 2 mai 1879, m. 31 janv. 1895 au *pr. Abbas* Pacha Halim.

3. *Passe Nimet Allah* Hanem, née 6 nov. 1881; m. au Caire 8 janv. 1896 à *pr. Djemil Tussun* Pacha.

## Khédivah-Mère.

*Emineh* Hanem, née 1850; m. en 1873, fille de feu le prince El Hamy Pacha.

## Cour Khédiviale etc.

Cabinet khédivial. Chef: *Mahmoud* Pacha Fehmi. — Bureau arabe. Chef: *Hamsa* Bey Fehmi. — Bureau turc. Chef: *Mohammed* Bey Izzat. — Secrétariat français. Chef: *Ahmed* Bey Chafik. — Secrétariat anglais. Chef: *Alfred B. Brewston* Bey.

Bureau des cérémonies. Gd-maître: *Hassan* Pacha Assem; Premier maître: *Saïd Zoufkar* Bey. — Dir. de la Daira (Chancellerie privée) du Khédivé: *de Martino* Pacha. — Méd. du Khédivé: le Dr. *A. Kautski* Bey. — Architecte: *Fabricius* Bey.

Maison milit. du Khédivé. Aide de camp en chef: *Ahmed Zéki* Pacha; 1er aide de camp: *Youssef Zia* Pacha.

## Ministère (16 avril 1894).

Prés. et min. de l'intérieur: *Moustapha* Pacha Fehmi. — Guerre et marine: *Mohamed* Pacha Abani. — Travaux publ. et instruction publ.: *Husseïn* Pacha Fakhry. — Affaires étrang.: *Boutros* Pacha Ghali. — Finances: *Ahmet* Pacha Masloun. — Justice: *Ibrahim* Pacha Fouad.

## Conseil législatif et Assemblée Générale.

Prés.: *Ismaïl* Pacha Mohamed.

Départements ministériels et autres autorités centrales. Aff. étrang. Ssecr. d'État: *Mohamed* Pacha Oherif.

Finances. Cons.: *J. L. Gorst*; Ssecr. d'État: *A. Mitchell Innes*; Cons. khédivial: *Rocca-Serra*. — Dir.-gén. des douanes: *A. Chitty* Bey; Sous-dir.-gén.: *Michalla* Bey; Dir.-gén. des gardes côtes: *A. Hunter*; Contrôleur-gén. des ports et des phares: *R. M. Blomfield*, c.-am.; Sous-contrôleur-gén.: *H. Gedge*, capit. de frég. — Postes. Dir.-gén.: *Youssef Saba* Pacha; Sous-dir.-gén.: *Peaks* Bey.

- Guerre et marine.** Ssecr. d'État: Sir E. Zohrab Pacha, gén. de brig. — Armée. Sirdar: Sir Reginald Wingate Pacha, gén. de brig., col. britann.; Aide de camp gén., chef d'état-major: C. Fergusson, col.
- Instruction publ.** Ssecr. d'État: Jacoub Artin Pacha. — Secr.-gén. chargé du contrôle et de la direction du service d'inspection: Douglas Dunlop — Bibliothèque khédiviale: le prof. Morits, dir. — École de droit: Testoud, dir. — École de médecine et de pharmacie. Prés.: le Dr. Ibrahim Pacha; Dir.: le Dr. H. P. Keatinge.
- Intérieur.** Cons.: Machell Bey; Ssecr. d'État: Ibrahim Pacha Neguib. — Paquebots-postes: Roof, dir. — Prisons. Insp.-gén.: Coles Pacha. — Police. Commandants. [Le Caire]: E. Mansfield Bey; [Alexandrie]: Harrington Bey; [Canal de Suez]: A. Paxton.
- Service sanitaire etc.** Directeurs-gén.: le Dr. Pinching Bey. — Répression de la traite. Dir.-gén.: Mac Murdo, maj.
- Justice.** Cons.: Me Ibraïm; Ssecr. d'État: Ismael Sabri Pacha. — Contentieux de l'État: de Rocca-Serra, Bernardi, W. E. Brunyate, cons.; Délégation à Alexandrie. Dir.: A. Schiarabati Pacha.
- Tribunaux indigènes.** Cour d'appel. Prés.: Saleh Sabet Pacha; Proc.-gén.: E. K. Corbett Bey; Avocat-gén.: Safouat Bey.
- Tribunaux mixtes.** Cour d'appel. Prés. hon.: Osman Pacha Sabri; Prés.: Bellet; Proc.-gén.: Borchgrevink. — Tribunaux de ire inst. à Alexandrie, Le Caire, Mansourah.
- Travaux publics.** Ssecr. d'État: Sir W. E. Garstin; Secr.-gén.: Nicour Bey. — Service des antiquités. Dir.-gén.: Gaston Maspero; Conservateur: Brugach Bey.
- Chemins de fer, télégraphes et port d'Alexandrie.** Conseil d'administr. Prés. et administrateur brit.: L'Estrange Johnstons, maj.; Administr. franç.: Barois; Administr. égypt.: Soander Pacha Fehmy. — Insp.-gén. des télégraphes: Floyer.
- Irrigation.** Insp.-gén. de la Basse-Égypte: Brown; — de la Haute-Égypte: J. K. Verschoyle.
- Villes et bâtiments.** Dir.-gén.: Arnold Perry. — Service de l'arpentage. Dir.-gén.: H. G. Lyons, capit. — Direction-gén. de réservoirs: A. Webb.
- Wakfs.** Dir.-gén.: Abdul Halim Pacha Assem.
- Caisse de la dette publique.** Commissaires et directeurs étrang. Empire d'Allemagne: le Dr. en droit O. de Mohl, chamb. pruss. et cons. int. de lég.; France: Louis, M. pl.; Grande-Bretagne: C. A. Spring-Rice; Italie: . . . ; Autriche-Hongrie: C. bar. de Trauttenberg, chamb. et cons. int., E. e. et M. pl.; Russie: de Hostitske, cons. privé, MR.
- Conseil sanitaire, maritime et quarantenaire.** Prés.: le Dr. Buffer; Insp. gén.: le Dr. Roger.
- Culte mahométan.** Grand-Cadi: Cheik Abdoull Rahman Yahia Effendi; Cheik-el-Azhar: Cheik Selim-el-Bischi; Grand-Mufti: Cheik Mohamed Abdou.
- Culte copte-orthodoxe.** Patriarche d'Égypte et d'Abyssinie: Kyrillos; Vicaire-gén.: Youvanes, archev. de Behera et Menoufeh.
- Culte arméno-orthodoxe.** Patriarche: . . . , évêque; ch. des fonct.: P. Mempré.
- Patriarche orthodoxe-grec d'Alexandrie, Lybie, Pentapole, Éthiopie et de toute l'Égypte [Alexandrie]:** Phothis; Vicaire-gén.: Germanos Vourialidia, métropolitain de la Thébaïde; Archev. du Mont Sinaï: Porphyrios.
- Culte cathol.-romain:** a) Rite latin. Patriarche tit. d'Alexandrie [Rome]: Domenico Marinangeli. — Vicaire et délégué apostol. pour l'Égypte et l'Arabie [Alexandrie]: G. Bonfigli, archev. de Cabasa; Provicaires gén.:

le P. Amaddio *Amato*; Vicaire apostol. du Soudan [Assouan]: Ant. M. *Roveggio*, év. d'Amastri. — b) Rite copto-un. Patriarche d'Alexandrie: Cyrille *Mocoure*; Vicaire-gén. [Minieh]: Boulos *Ayoul*; évêques à Hermopolis, Louqsor [Tahta]. — c) Rite arménien-un. Evêque d'Alexandrie [Le Caire]: . . . .

Culte Israélite. Grand-rabbins [Alexandrie]: *Hassan*; [Le Caire]: *Bensimon*.

Haut-Commissaire de la Sublime-Porte: le Ghazi Ahmet *Moukhtar* Pacha, Muchir. — Secres: *Osman Nouri* Bey (correspondance étrangère), *Moustapha Nouri* Bey (correspondance turque), *Osmar* Bey; ler aide de camp: *Chevky* Pacha, gén. de brig.

*Armée britan. d'occupation.*

Commandant en chef [Le Caire]: R. A. J. *Talbot*, lt.-gén. brit. — Alexandrie: *Lane*, maj.-gén.

Gouverneur-gén. du Soudan [Khartoum et Le Caire]: Sir Reginald *Wingate*, maj gén. — Insp.-gén.: *Slatin* Pacha.

Commandants de district. Berbera: F. J. *Nason*, col.; Le Caire: C. *Ferguson*, col.; Dongola: A. de S. *McKerrell*, lt.-col.; Cassala: . . . ; Khartoum: C. *Strickland*, maj.; Sennar: P. S. *Phipps*, maj.; Kordofan: B. T. *Makon*, col.; Assouan: W. H. *Hunter*, maj.; Fachoda: A. K. *Blewitt*, maj.; Halfa: G. B. *Macaulay*, maj.; Souakin: H. T. *Godden*, maj.

Corps diplomatique au Caire et consulats.

\*Allemagne, Empire. Agt dipl. et CG.: de *Müller*, M. pl. et CG., 7./I. 98<sup>1)</sup>; Secr. de lég.: le Dr. bar. von dem *Bussche-Haddenhausen*; Attachés: M. bar. d' *Oppenheim*, cons. de lég.; *Rausch*, lt.; Att. scient.: le Dr. *Borchardt*. — Consuls à Alexandrie: H. P. bar. de *Humboldt-Dachrböten* et 1 VC.: *Hellwig*. — Le Caire: l'agt dipl., CG.; *Anton* et 1 VC.: le Dr. *Keller*. — Port-Saïd: H. *Bronn*. — Suez: Th. *Meyer*. — Agts à Kéneh, Louqsor, Mansourah, Syout, Tanta, Zagazig.

\*Amérique, États-Unis. Agt dipl. et CG.: J. G. *Long*, 2./IV. 00. — Consuls au Caire: l'agt dipl., CG.; W. D. *Hunter*, V- et Dep. CG., 98. — Agts à Alexandrie, Assiout, Kéneh, Louqsor, Mansourah, Port-Saïd, Suez.

\*Autriche-Hongrie. Agt dipl. et CG.: le Dr. L. *Vilcs de Laszlofalva*, 3./IV. 00, E. e. et M. pl. tit.; Secr. de lég.: G. *Szilassy de Szilas et Filis*. — Consuls à Alexandrie: St. d' *Ugron d'Abránfalva*, 00. chamb., et 2 VC.: le Dr. Fr. *Szarvasy*, M. chev. de *Hersfeld*. — Le Caire: l'agt dipl., CG.; F. *Marianski*, 00, et 1 VC.: J. chev. de *Stepaki-Doliva*. — Port-Saïd: *Pencha de Kis-Zsam*, 01. — VC. à Mansourah (J. *Duoud*), Suez (E. *Strowy*); Agts à Ghirgheh, Ismaïla, Kéneh, Louqsor, Syout.

Belgique. Agt dipl. et CG.: L. *Maskens*, 30./XII. 88, E. e. et M. pl.; Secr. de lég. de ire cl.: E. *Havenith*. — Consuls à Alexandrie: P. *Rémy*, 94. — Le Caire: G. A. *Eïd*, 93, et 1 VC.: Alf. *Eïd*. — Port-Saïd: G. *Biche*, 97. — Agts à Louqsor, Mansourah, Suez.

Bésil. Consul à Alexandrie: J. N. *Debbane*, CG., 84; VC. au Caire (G. *Eïd*, par int.), à Mansourah (M. L. *Debbane*).

Bulgarie. Consul à Alexandrie: le C. de Russie.

Danemark. Agt dipl. et CG.: A. cte *Zogheb*, 16./V. 91. — Consul au Caire: l'agt dipl. C. *Diensch*, C. — VC. à Damiette, Ismaïla, Mansourah, Port-Saïd, Suez.

Espagne. Agt dipl. et CG.: R. *Larios*, . . . 00. — Consuls à Alexandrie:

<sup>1)</sup> Les dates qui suivent les noms des agents dipl. sont celles de la remise des lettres de créance.

- . . . . — Le Caire: W. *Peltassus*. — Port-Saïd: . . . — VC. à Suez, Damiette; Agts à Mansourah, Slout, Tanta.
- \*France. Agt dipl. et CG.: G. *Ogordan*, 19./IV. 94. E. c. et M. pl.; 1<sup>er</sup> secr. d'amb.: Raymond *Lecomte*; 2<sup>e</sup> secr.: A. *Ribot*; Secr. de Sc. cl.: le cte de *Marguerite*; 1<sup>er</sup> drogman: *Querry*. — Consuls à Alexandrie: P. *Girard* et 1 VC.; *Gauthier*, 01. — Le Caire: E. *Bertrand*; C. suppl.: de *Reffye*, 00. — Port-Saïd: *Summaripa*. — VC. à Suez (*Altemer*); Agts à Atfeh, Akmin, Damanhour, Damiette, Eneh, Ghirgheh, Ismaïla, Kéneh, Kosséir, Louqsor, Mansourah, Médinet el-Fayoum, Minieh, Souakim, Syout, Zagazig.
- \*Grande-Bretagne. Agt dipl.: Earl *Cromer of Cromer*, 29./VIII. 88, M. pl.; 1<sup>er</sup> secr.: M. de C. *Findlay*; 2<sup>e</sup> secr.: H. G. M. *Rumbold*; 3<sup>e</sup> secr.: A. *Akers Douglas*; Att.: Lord *Errington*; Secr. orient.: H. *Boyle*, C. — Consuls à Alexandrie: E. B. *Gould*, CG., 97 et 00, et 1 VC.: A. D. *Alban*, 90; Méd.: A. A. *Morrison*. — Le Caire: R. *Borg*, 84; H. *Boyle*; Méd.: le Dr. A. *Murison*; Clerk: P. *Sciortino*. — Port-Saïd: D. A. *Cameron*, 97, et 1 VC.: F. F. *Maling*. — VC. à Assouân (*Hunter*, 00, maj.), Suez (J. R. *Norrish*), Zagazig; Agts à Birket-es-Sab, Louqsor, Mansourah, Tanta.
- Grèce. Agt dipl. et CG.: J. *Gryparis*; Secr.: P. *Scassy*. — Consuls à Alexandrie: N. *Gennadis*, CG. — Port-Saïd: P. *Papadakis*, 99. — VC. à Assout, Mansourah, Suez, Tanta (P. *Kolokotronis*), Zagazig.
- Haïti. Consul au Caire: L. G. *Wirth*.
- \*Italie. Agt dipl. et CG.: S. *Tugini*, 12./II. 97; Secr. de lég.: G. *Mansoni*; Interprète: F. *Sola*. — Consuls à Alexandrie: C. *Romano* et 2 VC.: Ap. *Burdeese*, R. *Monsani*; Méd.: le Dr. A. *Torella*. — Le Caire: Ed. *Toscani* et 1 VC.: R. *Tritoni*. — Port-Saïd: G. *Jona*, 99, et 1 VC.: G. B. *Beverini*, 00. — Agts à Assouân, Beni Souef, Damiette, Eneh, Fayoum, Ghirgheh, Ismaïla, Kéneh, Khartoum, Louqsor, Mansourah, Minieh, Slout, Souakin, Suez, Tanta, Zagazig.
- Luxembourg, v. Pays-Bas (conv. 6/7 janv. 1850).
- Monténégro. Consul à Alexandrie: le C. de Russie.
- \*Pays-Bas. Agt dipl. et CG.: le Dr. Jhr P. J. F. M. *van der Does de Willebois*, . . /X. 84. — Consuls à Alexandrie: E. W. *Schutz*, 84. — Le Caire: l'agt dipl., CG.; M. J. *Bretschneider*, 92. — Port-Saïd: W. S. *Macdonald*, 96. — VC. à Suez: E. C. *Macdonald*, 00.
- \*Perse. Agt dipl. et CG.: Mirza *Paradjallah Khan*, 24./XII. 96; Secres: Mirza *Mustapha Khan*, *Hachem Khan*. — Consul à Alexandrie: l'agt dipl., CG., 99; Mirza *Housseïn Khan*, 01. — VC. à Benha, Mansourah, Port-Saïd (Aga *Ahmed*), Tanta, Zagazig; Agts à Assiout, Beni-Souef, Kéneh, Louqsor, Minieh, Suez.
- \*Portugal. Ch. d'aff. et CG., ch. des fonct.: le C. à Alexandrie. — Consul à Alexandrie: Alex. Max. de *Zogheb*, gér. du CalG. — VC. au Caire (L. *Heller*), Mansourah, Port-Saïd, Suez, Zagazig; Agts à Damiette, Minieh.
- \*Russie. Agt dipl. et CG.: A. J. de *Koyander*, 14./28. /I. 87, cons. privé; Secr.: A. de *Bronevski*, cons. de coll. — Consuls à Alexandrie: A. *Ivanow*, cons. de cour. — Le Caire: l'agt dipl., CG., le secr. de lég. et 1 VC.: *Chebounine*, cons. de cour. — Port-Saïd: N. *Brown*. — VC. à Alexandrie (A. *Ivanow*, assés. de coll.), Damiette, Mansourah, Suez; Agts à Assiout, Assouân, Beni-Souef, Eneh, Ghirgheh, Kéneh, Louqsor, Minieh, Raïto, Sohag, Tanta, Zagazig.
- Serbie. Consul à Alexandrie: le VC. de Russie.
- Suède et Norvège. Consul à Alexandrie: C. B. *Östberg* et 1 VC.: H. *Barker*, C., 89. — VC. à Port-Saïd, Suez.

Notice statistique.

Superficie et population.

La superficie totale de l'Égypte (non compris les possessions du Soudan etc.) est de 994300 kil. c.

Répartition de la population selon la division administrative.

(Recensement du 1er juin 1897.)

|                                | Superficie<br>arpentée<br>kil. c. | Population<br>du sexe |                 | Total.          |
|--------------------------------|-----------------------------------|-----------------------|-----------------|-----------------|
|                                |                                   | mascul.               | fémin.          |                 |
| <b>Basse-Égypte.</b>           |                                   |                       |                 |                 |
| Gouv. le Caire . . . . .       | 16                                | 302857                | 267205          | 570062          |
| „ Alexandrie . . . . .         | 180                               | 168599                | 151187          | 319766          |
| „ Damiette . . . . .           | 12                                | 22821                 | 20880           | 43751           |
| „ Port-Saïd . . . . .          | 28                                | 29760                 | 20419           | 50179           |
| „ Suez . . . . .               |                                   | 12594                 | 13376           | 24970           |
| „ El Arich . . . . .           | 0,5                               | 6586                  | 6405            | 16991           |
| Péninsule Sinaitique . . . . . | —                                 | 4479                  | 4822            | 9301            |
| Moud. Béhérah . . . . .        | 2477                              | 318684                | 312341          | 631025          |
| „ Charkieh . . . . .           | 2844                              | 374752                | 374378          | 749130          |
| „ Dakahlieh . . . . .          | 2411                              | 367643                | 369065          | 736708          |
| „ Gharbieh . . . . .           | 6062                              | 651731                | 645925          | 1 297656        |
| „ Kailoubieh . . . . .         | 912                               | 186250                | 185215          | 371465          |
| „ Menoufieh . . . . .          | 1665                              | 433793                | 430408          | 864206          |
| <b>Haute-Égypte.</b>           |                                   |                       |                 |                 |
| Moud. Siout 1) . . . . .       | 3535                              | 394257                | 388463          | 782720          |
| „ Beni-Souër . . . . .         | 1231                              | 159799                | 154655          | 314454          |
| „ Fayoum 2) . . . . .          | 1817                              | 188048                | 182958          | 371006          |
| „ Ghizèh . . . . .             | 956                               | 204523                | 197106          | 401634          |
| „ Minieh . . . . .             | 2000                              | 279995                | 268637          | 548632          |
| „ Ghirgbeh . . . . .           | 1689                              | 249625                | 233838          | 483463          |
| „ Kénéh . . . . .              | 1410                              | 374484                | 338973          | 713457          |
| „ Nubie . . . . .              | 862                               | 113739                | 121643          | 240382          |
| Gouv. Dongola . . . . .        | 320                               | 26950                 | 30478           | 56426           |
| „ Souakin . . . . .            | ?                                 | 3729                  | 6984            | 15713           |
| <b>Siwa.</b>                   |                                   |                       |                 |                 |
| Oasis de Siwa . . . . .        | 40                                | 3000                  | 2200            | 5200            |
| <b>Égypte</b>                  | <b>29437</b>                      | <b>4 990008</b>       | <b>4 831037</b> | <b>9 821045</b> |

Population de l'Égypte jusqu'à Ouadi-Halfa.

| Nationalité.                     |                 | Cultes.               |                 |
|----------------------------------|-----------------|-----------------------|-----------------|
| Egyptiens . . . . .              | 9 621831        | Musulmans . . . . .   | 8 977702        |
| Etrangers . . . . .              | 112574          | Chrétiens . . . . .   | 731236          |
| Grecs . . . . .                  | 38208           | Orthodoxes . . . . .  | 645775          |
| Italiens . . . . .               | 24457           | Catholiques . . . . . | 61051           |
| Anglais . . . . .                | 19560           | Protestants . . . . . | 24409           |
| Français . . . . .               | 14172           | Israélites . . . . .  | 25200           |
| Autrichiens et Hongrie . . . . . | 7115            | Autres . . . . .      | 268             |
| Russes . . . . .                 | 3122            |                       |                 |
| Allemands . . . . .              | 1281            |                       |                 |
| Persans . . . . .                | 1304            |                       |                 |
| Autres . . . . .                 | 3285            |                       |                 |
| <b>Total</b>                     | <b>9 734405</b> | <b>Total</b>          | <b>9 734405</b> |

1) Y compris les oasis El-Khargah et El-Dakhel. — 2) Y compris les oasis El-Baharieh et El-Farafrah.

## Répartition de la population d'après la profession.

|                                                            | Hommes.         | Femmes.         | Total.          |
|------------------------------------------------------------|-----------------|-----------------|-----------------|
| Agriculture . . . . .                                      | 2 049643        | —               | 2 049643        |
| Industrie . . . . .                                        | 324612          | 9843            | 333955          |
| Commerce et transports . . . . .                           | 170304          | 7988            | 178292          |
| Métiers divers . . . . .                                   | 248168          | 10997           | 259165          |
| Employés, ecclésiastiques, professions libérales . . . . . | 334623          | 7497            | 242130          |
| Militaires . . . . .                                       | 36051           | —               | 36051           |
| Domestiques . . . . .                                      | 113377          | 36346           | 148723          |
| Sans profession . . . . .                                  | 1 771073        | 4 716384        | 6 486456        |
| <b>Total</b>                                               | <b>4 947860</b> | <b>4 786655</b> | <b>9 734465</b> |

## Villes comptant plus de 20000 habitants en 1897.

|                      |        |                             |       |                         |       |
|----------------------|--------|-----------------------------|-------|-------------------------|-------|
| Le Caire . . . . .   | 570042 | Zagazig . . . . .           | 35715 | Damanhour . . . . .     | 37236 |
| Alexandrie . . . . . | 318766 | Mansourah . . . . .         | 34997 | Kéneh . . . . .         | 24364 |
| Tanta . . . . .      | 57289  | Damiette . . . . .          | 31288 | Chibin-el-Kom . . . . . | 20512 |
| Port-Saïd . . . . .  | 42095  | Fayoum . . . . .            | 31262 | Minieh . . . . .        | 30404 |
| Siout . . . . .      | 42012  | Mehallah-el-Kobra . . . . . | 31100 |                         |       |

## Finances.

## Compte de l'exercice 1899 et 1900.

(En livres égyptiennes.)

|       | Recettes. | Dépenses. | Excédant. |
|-------|-----------|-----------|-----------|
| 1899: | 11 415487 | 11 013032 | 402455    |
| 1900: | 11 663000 | 11 104000 | 559000    |

## Budget de l'année 1901.

(En livres égyptiennes = 25 fr. 92 c.)

| Recettes.                                                          |          | Dépenses.                                                                          |                  |
|--------------------------------------------------------------------|----------|------------------------------------------------------------------------------------|------------------|
| Contributions directes . . . . .                                   | 4 835000 | Taxe de rachat (du service militaire) . . . . .                                    | 60000            |
| Contributions indirectes . . . . .                                 | 3 422000 | Ministère de la justice . . . . .                                                  | 555000           |
| Douanes . . . . .                                                  | 900000   | Autres recettes . . . . .                                                          | 57000            |
| Tabac . . . . .                                                    | 1 000000 | Location et produits des propriétés du gouvernement . . . . .                      | 90000            |
| Autres impôts . . . . .                                            | 522000   | Retenue sur le traitement du personnel . . . . .                                   | 60000            |
| Revenus des administrations de recettes . . . . .                  | 2 405400 | Prélèvement sur les fonds de réserve pour dégrèvement de l'impôt foncier . . . . . | 215600           |
| Chemins de fer . . . . .                                           | 2 000000 |                                                                                    |                  |
| Télégraphes . . . . .                                              | 56000    |                                                                                    |                  |
| Postes . . . . .                                                   | 130000   |                                                                                    |                  |
| Ports etc. . . . .                                                 | 229400   |                                                                                    |                  |
| Recettes des services administratifs . . . . .                     | 672000   |                                                                                    |                  |
|                                                                    |          | <b>Total</b>                                                                       | <b>10 700000</b> |
| Liste civile, allocations et cabinet de S. A. le Khédive . . . . . | 255361   | Ministère de l'intérieur . . . . .                                                 | 416454           |
| Frais d'administration et de perception . . . . .                  | 2 223105 | „ de la justice . . . . .                                                          | 401284           |
| Ministère des affaires étrang. . . . .                             | 11484    | „ des travaux publ. . . . .                                                        | 674013           |
| „ „ finances . . . . .                                             | 93148    | Administration provinciale . . . . .                                               | 292689           |
| „ „ de l'instr. publ. . . . .                                      | 107693   | Douanes etc. . . . .                                                               | 175135           |
|                                                                    |          | Autres frais . . . . .                                                             | 150165           |
|                                                                    |          | Dépenses des administrations de recettes . . . . .                                 | 1 184763         |

| Turquie. (Égypte.)             |          | 1148                               |           |
|--------------------------------|----------|------------------------------------|-----------|
| Chemins de fer. . . . .        | 957900   | Dépenses imprévues . . . . .       | 32000     |
| Télégraphes . . . . .          | 44000    | Suppression de la corvée . . . . . | 250000    |
| Postes . . . . .               | 114973   | Soudan . . . . .                   | 417179    |
| Ports etc. . . . .             | 69590    | Dotation d'amortissement           |           |
| Sécurité publique . . . . .    | 524695   | de la dette garantie . . . . .     | 63885     |
| Min. de la guerre . . . . .    | 439870   | Économie résultant de la           |           |
| Armée d'occupation . . . . .   | 84835    | conversion de la dette             |           |
| Pensions . . . . .             | 437000   | privilégiée . . . . .              | 265037    |
| Tribut et dette publ. . . . .  | 4 298625 | Fonds de réserve . . . . .         | 484850    |
| Tribut . . . . .               | 665041   | Reste à la disposition du          |           |
| Dette consolidée . . . . .     | 3 532503 | gouvernement . . . . .             | 64000     |
| Dette non consolidée . . . . . | 207083   |                                    |           |
|                                |          | Total                              | 10 700000 |

Budget pour le Soudan 1901: Recettes 187500, Dépenses 604679 livres égyptiennes.

*Dette publique au 31 juillet 1901. (En livres sterling.)*

|                                        |                  |
|----------------------------------------|------------------|
| Emprunt garanti de 1885 à 3% . . . . . | 8 298400         |
| Dette unifiée à 4% . . . . .           | 55 971900        |
| „ privilégiée à 3½% . . . . .          | 30 152550        |
| „ domaniale à 4½% . . . . .            | 2 898400         |
| Daïra-Sarieh à 4% . . . . .            | 6 117240         |
|                                        | Total 103 438580 |

### Commerce et communications.

Commerce. (En livres égyptiennes.)

|            | Marchandises. |           | Numéraire. |          | Transit. |
|------------|---------------|-----------|------------|----------|----------|
|            | Import.       | Export.   | Import.    | Export.  |          |
| Année 1896 | 9 828604      | 13 232108 | 3 720425   | 1 826160 | 564302   |
| „ 1897     | 10 603673     | 13 231230 | 2 921732   | 2 389479 | 605758   |
| „ 1898     | 11 033219     | 11 805179 | 2 730116   | 1 891513 | 711908   |
| „ 1899     | 11 441802     | 15 350908 | 4 515917   | 1 502455 | 586756   |
| „ 1900     | 14 112370     | 16 766610 | 4 114612   | 2 602790 | 1 022726 |

Commerce extérieur d'après les pays de provenance et de destination en 1900. (En milliers de livres égyptiennes.)

|                             | Import. | Export. |                           | Import. | Export. |
|-----------------------------|---------|---------|---------------------------|---------|---------|
| Turquie . . . . .           | 2 221   | 390     | Possessions brit. . . . . | 841     | 192     |
| Grèce . . . . .             | 121     | 5       | Belgique . . . . .        | 495     | 121     |
| Italie . . . . .            | 661     | 601     | Allemagne . . . . .       | 486     | 901     |
| Autriche-Hongrie . . . . .  | 901     | 642     | Russie . . . . .          | 609     | 1 210   |
| Espagne . . . . .           | 5       | 375     | Amérique . . . . .        | 289     | 1 036   |
| France et Algérie . . . . . | 1 315   | 1 430   | Autres pays . . . . .     | 868     | 822     |
| Grande-Bretagne . . . . .   | 5 800   | 9 142   |                           |         |         |
|                             |         |         | Total                     | 14 112  | 16 787  |

### Principaux articles d'exportation en 1900.

(Valeur en milliers de livres égyptiennes.)

|                        |        |                 |     |                   |     |
|------------------------|--------|-----------------|-----|-------------------|-----|
| Coton . . . . .        | 13 039 | Sucre . . . . . | 576 | Oignons . . . . . | 154 |
| Graines de coton 1 960 |        | Fèves . . . . . | 305 | Oeufs . . . . .   | 103 |

Le port d'Alexandrie a participé à l'importation avec 12 420306 livres égypt. et à l'exportation avec 16 486911 livres égypt.

Mouvement du port d'Alexandrie en 1900. Entrés 2880 navires jaugeant 2 275619 tonn., sortis 2784 navires jaug. 2 364673 tonn.

*Marine marchande 1900.* 4 vapeurs jaug. 1879 t. (nets) et 1 navire à voiles de plus de 50 t. jaug. 511 t.

*Chemins de fer en 1900.* En exploitation : chemins de fer d'État 2245 kil., chemins de fer privés 1147 kil., chemins de fer militaires au Soudan 1254 kil.

*Postes en 1900.* Nombre des bureaux et stations postales 912.

|                                                | Lettres et Cartes<br>postales | Imprimés et<br>échantillons | Envois re-<br>commandés | Correspon-<br>dance<br>officielle |
|------------------------------------------------|-------------------------------|-----------------------------|-------------------------|-----------------------------------|
|                                                | en milliers.                  |                             | en milliers.            |                                   |
| Service intérieur . . . .                      | 10 890                        | 8 061                       | 459                     | 2 410                             |
| Service extérieur . . . .                      | 2 714                         | 1 280                       | 206                     | —                                 |
| Recettes 136279, dépenses 108309 livres égypt. |                               |                             |                         |                                   |

*Télégraphes 1900.* Longueur des lignes 3510, développement des fils 15101 kil. Nombre des bureaux 812. Nombre des dépêches 2 288622.

#### *Armées, police et marine.*

D'après les lois militaires des 26 mars 1885, 12 juin 1889 et 8 déc. 1900, tout Égyptien (à l'exception des ecclésiastiques, des professeurs, des étudiants etc.) depuis l'âge de 19 ans accomplis est obligé au service de 5 ans. Le rachat au prix de 20 livres égyptiennes (= environ 500 francs) est légalement permis; l'effectif des troupes ne doit pas dépasser 18000 hommes.

#### *Effectif théorique de paix de l'armée 1901.*

| Troupes.                                                                                                        | Officiers. | Em-<br>ployés. | Hommes.      |
|-----------------------------------------------------------------------------------------------------------------|------------|----------------|--------------|
| États-majors, corps de musique, administrations, troupes locales . . . . .                                      | 100        | 195            | 529          |
| Cavalerie: 5 esc. . . . .                                                                                       | 32         | 8              | 773          |
| Infanterie: 9 bat. égypt. (dont 5 comm. d'un off. brit. et 4 comm. d'un off. égypt), 7 bat. du Soudan . . . . . | 395        | 60             | 10735        |
| Corps de cav. à chameaux . . . . .                                                                              | 23         | 2              | 617          |
| Artillerie: État-maj., 1 batt. Maxime, 4 batt. à mulets, 3 comp. de garnison . . . . .                          | 46         | 9              | 1243         |
| Corps de santé . . . . .                                                                                        | 58         | 10             | 238          |
| Génie etc. . . . .                                                                                              | 48         | 54             | 1230         |
| Département vétérinaire . . . . .                                                                               | 8          | 2              | 31           |
| École militaire . . . . .                                                                                       | 5          | 16             | 39           |
| Troupes de transport, discipline, garde . . . . .                                                               | 25         | 2              | 925          |
| Chemins de fer . . . . .                                                                                        | 18         | —              | 2376         |
| <b>Total</b>                                                                                                    | <b>768</b> | <b>358</b>     | <b>18791</b> |

La police égyptienne, divisée en police municipale (pour Alexandrie, le Caire, le Canal de Suez) et police provinciale, se compose en partie d'étrangers, en partie d'hommes appartenant au rédif (avec rang de sous-officiers); la police municip. compte 27 officiers europ., 56 off. égypt., 119 employés et hommes europ., 2522 égypt.; la police provinciale compte 202 off. égypt. et 2037 employés et hommes égyptiens. — Service des côtes: 1 dir., 1 sous-dir., 156 off., 2650 h.

Pour l'effectif des troupes britan. d'occupation, v. Grande-Bretagne, p. 864.



*Flotte.*

1 bateau à vapeur à hélice (260 tonn. nets) pour le service des ports et des phares, 5 gardes-côtes dont 2 bateaux à vapeur à hélice (707 tonn., 3 canons) et 3 mouches à vapeur (84—86 tonn., sans canons). Sur le Nil supérieur: 3 vapeurs et 8 petites canonnières. — Bateaux à la disp. du Khédive: 1 yacht à aubes (4200 t., 8 canons Armstrong), 6 yachts de plaisance.

**Compagnie universelle du canal maritime de Suez.**

Fondée en 1854. Commencement de l'émission des actions 5 nov. 1858. Commencement des travaux 22 avril 1859. Inauguration du canal 17 nov. 1869. Longueur de Port-Saïd à Suez 169 kil., largeur au niveau de l'eau 58 à 100 mètres, au fond 22 mètres, profondeur 8 mètres. — V. les éditions de 1871 et 1873.

Président de la Compagnie: Auguste pr. d'Arenberg. — Agent supérieur en Égypte: le cte de Sérionne.

En 1900 les recettes ont été de 98 451 408 fr. (dont 87 275 481 du service de la navigation), les dépenses de 25 648 264 fr. et l'excédant des recettes, de 67 803 139 fr.

*Communications.***Mouvement de la navigation dans le Canal en 1891—1900.**

| Année | Nav. | Tonn. bruts. | Tonn. nets. | Année | Nav. | Tonn. bruts. | Tonn. nets. |
|-------|------|--------------|-------------|-------|------|--------------|-------------|
| 1891  | 4207 | 12 317 986   | 8 698 777   | 1896  | 3409 | 12 059 959   | 8 560 284   |
| 1892  | 3559 | 10 866 401   | 7 712 029   | 1897  | 2986 | 11 123 408   | 7 899 274   |
| 1893  | 3341 | 10 753 798   | 7 659 068   | 1898  | 3503 | 12 962 632   | 9 238 608   |
| 1894  | 3352 | 11 283 855   | 8 039 175   | 1899  | 3607 | 13 815 992   | 9 895 630   |
| 1895  | 3434 | 11 833 637   | 8 448 383   | 1900  | 3441 | 13 699 238   | 9 738 152   |

**Mouvement dévié par pavillon en 1900.**

| Pavillon         | Navires. | Tonn. nets. | Pavillon        | Navires.    | Tonn. nets.      |
|------------------|----------|-------------|-----------------|-------------|------------------|
| Anglais . . .    | 1935     | 5 805 421   | Danois . . .    | 27          | 72 672           |
| Allemand . . .   | 462      | 1 466 392   | Norvégien . . . | 80          | 68 187           |
| Français . . .   | 285      | 751 759     | Américain . . . | 22          | 54 499           |
| Hollandais . . . | 232      | 509 976     | Turc . . .      | 28          | 29 490           |
| Autrichien . . . | 126      | 341 327     | Belge . . .     | 7           | 123 78           |
| Russe . . .      | 100      | 307 173     | Portugais . . . | 3           | 42 50            |
| Japonais . . .   | 63       | 245 679     | Suédois . . .   | 2           | 21 58            |
| Italien . . .    | 82       | 158 566     | Argentin . . .  | 1           | 11 47            |
| Espagnol . . .   | 34       | 109 986     | Grec . . .      | 2           | 96               |
|                  |          |             | <b>Total</b>    | <b>3441</b> | <b>9 738 152</b> |

**Uruguay (Republica Oriental del Uruguay).**

République indépendante (de l'Espagne) depuis le 25 août 1825. — Constitution du 10 sept. 1839. Le Sénat se compose de 19 membres (1 membre pour chaque département) élus pour 6 ans par le suffrage à deux degrés. Les sénateurs doivent avoir l'âge de 35 ans, être citoyens de la République depuis 7 ans et posséder soit un capital de 10000 pesos, soit un revenu équivalent. La Chambre des Députés comprend 69 membres (1 par 3000 habitants) élus pour 3 ans par vote direct.

Les députés doivent être âgés de 25 ans, être citoyens depuis 5 ans et posséder un capital de 4000 pées ou un revenu équivalent. Les fonctionnaires publics ne sont éligibles ni comme sénateurs, ni comme députés. Tout citoyen âgé de 20 ans est électeur. Le Président est élu pour 4 ans. — Couleurs nationales: Blanc et Bleu. Pavillon de guerre et de commerce: Neuf bandes horizontales, alternativement Bleu et Blanc (de Blanc en haut et en bas); près de la hampe un carré blanc au soleil jaune, occupant les 5 bandes supérieures.

*Pouvoir exécutif (Poder ejecutivo).*

Prés. (1er mars 1899—1908): Juan Lindolfo *Onestis*.

*Corps législatif (Poder legislativo).*

Les sessions comprennent ordinairement l'époque du 15 févr. jusqu'au mois de juin. Commission permanente. Prés. du Sénat: Juan Carlos *Blanco*. — Chambre des députés: José *Saavedra*.

*Ministère.*

Guerre et marine: Pedro *Callorda*, gén. — Intérieur et justice: Ed. *Mac Eschen*. — Agriculture, industrie, instruction publique, travaux publ.: Gregorio L. *Rodriguez*. — Finances: Diego *Pons*. — Affaires étrang. et cultes: le Dr. German *Roosen*.

*Autres autorités etc.*

Secr. gén. du min. des aff. étrang.: O. *Hordeñana*.  
Postes et télégraphes. Dir.: Franc. *García y Santos*.  
Cour suprême de justice (Poder judicial). Le Prés. est élu tous les 6 mois.  
Tribunal milit. Prés.: Nicomedes *Castro*, gén. de div.  
Archevêque catholique: le Dr. M. *Soler*.  
Armée. Chef d'état maj.-gén.: Antonio *Marquez*, col.

*Corps diplomatique à Montevideo et consulats.*

- \*Allemagne, Emp. E. e. et M. pl., 2./VII. 01<sup>1)</sup>, v. Rép. Argentine. — Consul à Montevideo [Calle Alzarbar 22]: de *Sanden*, 99. — VC. à Fray Bentos: le Dr. O. *Günther*.
- Amérique, États-Unis. E. e. et M. pl. [112 Asamblea]: William R. *Finch*, . . . 97. — Consuls à Colonia: B. D. *Manton*, 89. — Montevideo: A. W. *Swalm*, 97, et 1 VC. — Agt cons. à Paysandu (J. G. *Hufnagel*) et 1 VAg. cons.
- Argentine, Républ. E. e. et M. pl. [Calle Agraciada, Paso del Molino]: A. *Paz*, 31./III. 97; Secr. de lég.: S. *Torres y Cabrera*. — Consuls à Carmelo: Honorio *Gonzalez*, 01. — Colonia: B. *Esquitano*. — Montevideo: W. *Faunero*, OG., 93; J. *Villegas*, 99. — Paysandu: F. *Cupurro*. — Salto: P. *Echeverry*. — VC. à Conchillas, Dolores, Fray Bentos, Maldonado, Mercedes, Nueva Palmira, Rosario, San Eugenio, San Fructuoso, San José del Mayo, Santa Rosa.
- \*Autriche-Hongrie. MR., 26./VIII. 01, v. Républ. Argentine. — Consul à Montevideo: R. *Stevens*, 1./VI. 98.
- \*Belgique. MR. et CG., 25./IV. 01, v. Rép. Argentine. — Consul à Montevideo: J. P. *André*, 92. — VC. à Paysandu: J. *Rosé*, 98.
- Bolivie. E. e. et M. pl., 18./III. 01, v. Rép. Argentine, corps dipl.

<sup>1)</sup> Les dates qui suivent les noms des agents dipl. sont celles de la remise des lettres de créance.

- \*Brésil. E. e. et M. pl. [150 Cámaras]: le Dr. Alberto *Fialho*, 14./IV. 97; 1<sup>er</sup> secr. de lég.: A. *Cochrans de Alencar*. — Consuls à Montevideo: D. J. da S. *Assvedo*, CG., et 1 VC. — Salto: Carlos *Fraenkel*, 98, et 1 VC. — VC. à Cerro Largo, Durazno, Maldonado, Paysandu, Rivera, Rocha, Tacuarembó.
- \*Chil. E. e. et M. pl. . . . ; Ch. d'aff.: le secr.: J. M. *Ugarte O.*; 2<sup>e</sup> secr.: E. Lopez *Maquieira*. — CG. à Montevideo: le Dr. M. A. *Oriado*, 97. — VC. à Paysandu (. . .).
- Colombie. Consul à Montevideo [58 Calle Perez Castellanos]: Em. *Vallabona*.
- \*Danemark. Consul à Montevideo: J. V. *Hansen*, 97.
- Dominicaine, Rép. Consul à Montevideo: F. *Ferruccio Passini*, CG.
- Equateur. MR.: . . . ; Ch. d'aff. et Secr.: Ric. H. *Gemes*. — CG. à Montevideo: G. Gil *Ochoa*, 01.
- Espagne. E. e. et M. pl.: F. Garcia *Ontiveros y Serrano*, . . ., 00 Secr.: le Dr. Ant. *Benites*. — Consul à Montevideo: la lég., CG.; J. *Calatayud*. — VC. à Canelones, Colonia, Durazno, Florida, Fray Bentos, Maldonado, Melo, Mercedes, Minas, Nueva Palmira, Pando, Paysandu, Rocha, Rosario, Salto, San Eugenio, San José, Treinta y Tres, Trinidad.
- \*France. E. e. et M. pl. [Pal. Jackson, rue 18 de Julio], ch. des fonct.: Ch. *Wiener*, 01; Secr. de lég. de 2<sup>e</sup> cl.: le cte de *Peretti de la Rocca*; Chanc.: Gab. *Vieilhomme*, VC. — Agts à Maldonado et Minas, Mercedes, Paysandu, Salto, San Fructuoso, San José, Trinidad.
- \*Grande-Bretagne. MR. et CG. [Cerro 179]: W. *Baring*, 22./I. 94, Chapelain: Rev. S. F. *Handcock*. — Consul à Montevideo: H. A. *Hervey*, 99. — VC. à Maldonado, Paysandu, Salto.
- \*Grèce. Consul à Montevideo, ch. des fonct.: le Min. de France.
- \*Italie. E. e. et M. pl., 18./III. 95, v. Rép. Argentine, corps dipl. — Consul à Montevideo: N. *Massa*, CG., et 1 VC.: S. *Carrara*, 00; Agts à Carmelo, Cerro Largo, Independencia, La Paz, Maldonado, Mercedes, Minas, Pando, Paysandu, Salto Oriental, San José.
- Mexique. Consul à Montevideo: . . .
- Nicaragua. Consul à Montevideo: C. S. *Camprile*, CG., 99.
- Paraguay. CG. à Montevideo: le Dr. M. Alonso *Oriado*.
- \*Pays-Bas. Ch. d'aff. et CG., 15./IV. 96, v. Rép. Argentine. — Consuls à Buenos-Ayres, CG. — Montevideo: E. E. H. *Löhr*.
- Pérou. Consul à Montevideo: J. V. *Algora*, 01.
- Portugal. Ch. d'aff., 9./IV. 92, v. Républ. Argentine. — CG. à Montevideo: le Ch. d'aff.; C. J. *Godinho*, 01. — VC. à Salto.
- \*Russie. E. e. et M. pl., 5./X. 00, v. Brésil. — Consul à Montevideo: P. cte de *Mutherbe*, 97.
- \*Suède et Norvège. Consul à Montevideo: O. E. A. *Rogberg*, 97. — VC. à Paysandu: J. *Chaplin*, 91.
- \*Suisse. MR., . . . 99, v. Républ. Argentine. — Consul à Montevideo: H. *Wettstein*, 97. — VC. à Nueva Helvetia (le Dr. en méd. H. *Imhof*, 89), Paysandu (J. *Bernasconi*, 01).
- Vénézuéla. Consul à Montevideo: . . .

**Notice statistique.**  
**Superficie et population (calculée au 31 déc. 1900).**

| Départements.            | Kilomètres carrés.         | Habitants.    | Par kil. c. | Chef-lieux des départements. |
|--------------------------|----------------------------|---------------|-------------|------------------------------|
| Artigas . . . . .        | 11878                      | 26004         | 2           | San Eugenio.                 |
| Canelones . . . . .      | 4753                       | 84749         | 17          | Guadalupe.                   |
| Cerro-Largo . . . . .    | 14929                      | 86396         | 2           | Melo.                        |
| Durazno . . . . .        | 14315                      | 37141         | 2           | Durazno.                     |
| Flores . . . . .         | 4519                       | 15874         | 3           | Trinidad.                    |
| Florida . . . . .        | 12107                      | 44054         | 4           | Florida.                     |
| La Colonia . . . . .     | 5682                       | 50275         | 9           | Colonia.                     |
| Maldonado . . . . .      | 4111                       | 26489         | 6           | Maldonado.                   |
| Minas . . . . .          | 12485                      | 38085         | 3           | Minas.                       |
| Montevideo . . . . .     | 664                        | 268334        | 404         | Montevideo.                  |
| Paysandu . . . . .       | 12353                      | 43121         | 3           | Paysandu.                    |
| Río Negro . . . . .      | 8471                       | 21202         | 3           | Independencia.               |
| Rivera . . . . .         | 9829                       | 24792         | 2           | Rivera.                      |
| Rocha . . . . .          | 11089                      | 29550         | 3           | Rocha.                       |
| Salto . . . . .          | 12608                      | 44875         | 3           | Salto.                       |
| San José . . . . .       | 6963                       | 41055         | 6           | San José.                    |
| Soriano . . . . .        | 9223                       | 33047         | 4           | Mercedes.                    |
| Tacuarembó . . . . .     | 21015                      | 37851         | 1,8         | San Fructuoso.               |
| Treinta y Tres . . . . . | 9859                       | 26036         | 3           | Treinta y Tres.              |
| <b>Total</b>             | <b>186926<sup>1)</sup></b> | <b>930680</b> | <b>4</b>    |                              |

De la population recensée au 1<sup>er</sup> mars 1900 de 599364, 509165 étaient des indigènes et 90199 des étrangers. Les étrangers se répartissaient comme suit : 23352 Espagnols, 24349 Italiens, 24720 Brésiliens, 3140 Argentins, 4186 Français, 675 Anglais, 708 Allemands, 994 Suisses.

**Mouvement de la population.**

| Année. | Mariages. | Naissances<br>(y compris les mort-nés). | Décès. | Mort-nés. | Excédant<br>des nais-<br>sances. | Immi-<br>gration. | Émi-<br>gration. |
|--------|-----------|-----------------------------------------|--------|-----------|----------------------------------|-------------------|------------------|
| 1897   | 2746      | 27763                                   | 13013  | 791       | 14750                            | 9140              | 6779             |
| 1898   | 4318      | 29870                                   | 12355  | 803       | 16615                            | 9487              | 6411             |
| 1899   | 4468      | 21613                                   | 12243  | 894       | 19270                            | 9006              | 5830             |
| 1900   | —         | —                                       | —      | —         | —                                | 8892              | 6705             |

Parmi les immigrants de l'année 1900 il y avait 3211 Italiens, 2215 Espagnols, 685 Brésiliens, 451 Français, 290 Anglais, 252 Allemands.

**Finances.** (En pesos nacionales; 1 peso vaut 5 francs 44 cent.)

| Budget de l'année financière finissant 30 juin 1900.             |           |
|------------------------------------------------------------------|-----------|
| Recettes . . . . .                                               | 16 124324 |
| Dépenses.                                                        |           |
| Pouvoir législatif . . . . .                                     | 263904    |
| Présidence . . . . .                                             | 65978     |
| Affaires étrangères et culte . . . . .                           | 137669    |
| Intérieur . . . . .                                              | 2 370161  |
| Finances . . . . .                                               | 958658    |
| Travaux publics . . . . .                                        | 1 125696  |
| Guerre et marine . . . . .                                       | 1 745375  |
| Justice . . . . .                                                | 357043    |
| Pensions . . . . .                                               | 1 408223  |
| Dette publique et garanties<br>pour les chemins de fer . . . . . | 7 200173  |
| Autres dépenses . . . . .                                        | 390345    |
| <b>Total 16 123921</b>                                           |           |

<sup>1)</sup> D'après un calcul planimétrique exécuté à Gotha 178700 kil. c.

*Dettes publiques au 31 décembre 1900. (En pesos.)*

|                                             |           |                                 |          |
|---------------------------------------------|-----------|---------------------------------|----------|
| Dettes extérieures et consolidées . . . . . | 99 660680 | Dettes des garanties . . . . .  | 3 576700 |
| Dettes internationales . . . . .            | 3 656275  | Dettes de liquidation . . . . . | 1 003948 |
| Dettes intérieures (unifiées) . . . . .     | 5 451600  | Emprunt de 1897 . . . . .       | 7 804600 |
|                                             |           | Billets du Trésor . . . . .     | 4 848950 |

Total 126 502758

Frais de la dette publique en 1900 : intérêts 4 957722, amortissement 1656776, total 6 614498 pesos.

*Commerce spécial. (En millions de pesos.)*

Import . 1895: 25,4 1896: 25,6 1897: 19,5 1898: 24,0 1899: 25,7 1900: 24,0  
 Export . 1895: 32,5 1896: 30,4 1897: 29,8 1898: 50,3 1899: 36,6 1900: 29,4

Importation et exportation d'après les pays de provenance et de destination en 1900. (En milliers de pesos.)

| Pays.                | Import. | Export. | Pays.                    | Import. | Export. |
|----------------------|---------|---------|--------------------------|---------|---------|
| Angleterre . . . . . | 6 337   | 1 956   | États-Unis . . . . .     | 2 183   | 1 672   |
| France . . . . .     | 1 982   | 4 791   | Cuba . . . . .           | 116     | 455     |
| Belgique . . . . .   | 1 568   | 5 215   | Brésil . . . . .         | 1 269   | 7 598   |
| Allemagne . . . . .  | 3 500   | 2 777   | Rép. Argentine . . . . . | 2 700   | 2 825   |
| Espagne . . . . .    | 1 824   | 598     | Paraguay . . . . .       | 169     | —       |
| Italie . . . . .     | 2 212   | 735     | Chili . . . . .          | 111     | 490     |
| Portugal . . . . .   | 14      | 153     | Autres pays . . . . .    | 8       | 143     |
|                      |         |         |                          | 23 978  | 29 888  |

*Principaux articles d'exportation 1900.*

(En milliers de pesos.)

|                          |       |                             |       |
|--------------------------|-------|-----------------------------|-------|
| Peaux et cuirs . . . . . | 8 174 | Froment . . . . .           | 1 546 |
| Laine . . . . .          | 8 025 | Extrait de viande . . . . . | 1 819 |
| Viande . . . . .         | 6 095 | Animaux . . . . .           | 584   |
| Suif . . . . .           | 1 662 |                             |       |

*Mouvement de la Navigation 1900.*

|                  | Uruguayens. |        | Étrangers. |          | Total. |          |
|------------------|-------------|--------|------------|----------|--------|----------|
|                  | Nav.        | Tonn.  | Nav.       | Tonn.    | Nav.   | Tonn.    |
| Entrés . . . . . | 1486        | 884364 | 2414       | 3 884720 | 3900   | 4 169084 |
| Sortis . . . . . | 1514        | 828926 | 2401       | 3 810894 | 3915   | 4 139920 |

*Marine marchande* en 1900. 23 vapeurs, jaugeant 7036 tonn. (nets), et 58 navires à voile de 50 tonn. et plus jaugeant 16848 tonn.

*Chemins de fer* à la fin de 1900: En exploitation 1841 kil.

Postes 1899. Nombre des bureaux 638. Nombre des envois (non compris le service de messagerie) dans le service intérieur 10 811 256, dans le service extérieur 8 176 255. Recettes 1 875 041, dépenses 1 988 188 fr.

Télégraphes 1898. Longueur des lignes 5685 kil., nombre des bureaux 97, nombre des dépêches: 346859, longueur des lignes de télégraphes de chemin de fer 1601 kil.

*Armée et marine.*

Troupes permanentes d'après le budget de 1899/1900: 1 rég. d'art. de camp. (250 h.), 4 bat. de chasseurs (400 h.), 5 rég. de cav., dont 3 à 300 h. et 2 à 250 h., l'escorte du président (50 h.), la garnison du fort Artigas (60 h.) et 1 comp. de parc. (100 h.); Académie militaire (40 élèves, 31 h.) —

Armement: de l'inf.: Fusil système Mauser, mod. 98, cal. 7 mm. — Troupes de police: env. 3200 h. — Garde nationale: env. 96997 h.

Flotte 1900: 3 canonniers et 2 vapeurs.

Personnel de la marine 1898: 23 off., 163 matelots.

## Vénézuéla, États-Unis (Estados Unidos de Venezuela).

République fédérative organisée par la constitution du 29 mars 1901 en 20 États, 1 district fédéral, 4 territoires et 3 colonies; faisant partie de la République fédérative de Colombie de 1830 à 1858, autonome en vertu de la constitution du 24 sept. 1858. — Constitution: Le Sénat se compose de 40 membres (2 pour chaque État), nés dans la République et âgés au moins de 30 ans, lesquels sont élus pour 6 ans; pour la Chambre des Députés chaque État élit 1 député (1 par 40000 hab.) et un deuxième pour un surplus de 20000 également pour 6 ans, par suffrage direct des États particuliers. Pour être électeur ainsi que pour l'éligibilité comme député, il faut avoir l'âge de 21 ans. Le Président est élu pour 6 ans. — Couleurs nationales: Jaune, Bleu, Rouge. Pavillon de guerre: Trois bandes horizontales, Jaune, Bleu, Rouge; le bleu chargé au milieu de 6 étoiles blanches posées en couronne autour d'une 7e de même; le jaune chargé près de la hampe d'un écusson bordé de feuillages (parti à demi de rouge et jaune et coupé de bleu). Pavillon de commerce le même sans écusson. — V. l'édition de 1885, p. 1073.

### Présidence.

Prés.: Cipriano Castro, gén. — Secr. gén.: le Dr. J. Torres Cárdenas.

### Conseil des ministres (du 10 avr. 1901).

Intérieur: J. A. Velutini, gén. — Aff. étrang.: le Dr. Eduardo Blanco. — Guerre et marine: Ramón Guerra, gén. — Trésor: Ramon Tello Mendoza. — Instruction publ.: le Dr. Felix Quintero. — Travaux publ.: Juan Otáñez. — Fomento: F. Arocha Gallegos, gén.

### Autres autorités centrales.

Haute cour fédérale. Prés.: le Dr. P. Hermoso Telleria; VPrés.: le Dr. Eduardo Gárate — Cour de cassation. Prés.: le Dr. Santiago F. Atienza; VPrés.: le Dr. F. M. Carías; Chanc.: Raf. Medina Torres. — Avocat fiscal: A. Tamayo Leon.

Général commandant en chef: Joaquín Gorrído, gén.

### Autorités des États particuliers etc.

Gouv. du district fédéral: Callisto Escalante. — Présidents des États. Apure: Raf. M. Carabaño, gén. — Aragua: Luciano Mendoza, gén. — Barcelona: Martin Marcano, gén. — Carabobo: J. Maldonado, gén. — Cojedes: Julio Montenegro. — Coro: G. Aranguren, gén. — Guarico: le Dr. Arnaldo Morales. — Guayana: Julio Sarría, gén. — Jaraca: Santiago Briceño A. — Lara: R. Gonzalez Pucheco, gén. — Miranda: Victor Rodriguez, gén. — Maracaibo: Diego B. Ferrer, gén. — Merida: R. M. Velasco, gén. — Nueva Esparta: le Dr. Luis Mata. — Portuguesa: le Dr. Aquiles Iturbe. — Sucre: le Dr. P. M. Brito González. — Tachira: Celestino Castro, gén. — Trujillo: le Dr. R. López Baralt. — Zamora: F. Parra Pucheco, gén.

Evêques cathol. Caracas: le Dr. C. Uscátegui, archev.; Barquisimeto: . . . ; Calabozo: le Dr. A. Sendra; Guayana: le Dr. A. M. Duran; Merida: le Dr. A. R. Silva. — Zulia: le Dr. Franc. Morves.

## Corps diplomatique à Carácas et consulats.

- \*Allemagne. MR.: le Dr. O. *Schmidt-Leda*, . . . 98<sup>1)</sup>; Ch. d'aff. par int.: *de Pügrim-Baltass*, cons. de lég. (v. Maroc, corps dipl.); Secr. de lég.: le Dr. *de Schwoerin*, gñh. de la Chre; Chanc.: *Simmross*. — Consuls à Bolívar: L. *Brockmann*. — Carácas: . . . — La Guayra: A. *Lents*. — Maracaïbo: Ed. *de Jess*, 97. — Puerto-Cabello: P. *Tiede*, 99. — San Cristobal: P. *Gerstaecker*, 00. — Valencia: Th. *Gosewisch*.
- \*Amérique, États-Unis. E. e. et M. pl.: Herbert W. *Bowen*, 6. VII. 01; Secr. de lég.: W. W. *Russell*. — Consuls à La Guayra, ch. des fonct.: R. *Schuns*. — Maracaïbo: E. H. *Plumacher* et 1 V. et Dep.C. — Puerto Cabello: L. T. *Ellsworth*, 98 et 1 VC. — Agts à Barcelona, Carácas, Carupano, Ciudad Bolívar, Coro, Cumana, San Cristobal, Tovar, Valencia, Valera.
- \*Argentine, Rép. Consuls à Bolívar: O. *Mönch*. — Carácas: O. R. *Röhl*, CG., 78, et 1 VC.: S. *Tovar Toro*. — La Guayra: A. *Wallis*. — Maracaïbo: A. *Estrada*. — Puerto-Cabello: Otto E. *Römer*, 96.
- Autriche-Hongrie. Consuls à Carácas: G. *Vollmer*, CG. ad pers. — Maracaïbo: E. *Wüst*, 01. — Puerto-Cabello: O. *Baasch*.
- \*Belgique. CG. et Ch. d'aff.: F. *van der Hayde*, 12/II. 00; VC.: F. J. S. *Goffart*, 00. — Consuls à Ciudad Bolívar: L. *Brockmann*, 00. — La Guayra: C. *Perret*. — Maracaïbo: C. *Vogeler*, 82. — Puerto-Cabello: F. *Mauss*, 90, et 1 Agt: G. *Noblot*.
- \*Bolivie. E. e. et M. pl., 3./V. 01, v. Amérique, États-Unis, corps dipl. — Consuls à Carácas: O. *Zuloaga*, CG., 93; A. *Martinez Espino*, 88. — Carúpano: . . . , 99. — Cumaná: . . . — Coro: J. C. *Beaujon*, 98. — La Guayra: R. *Escobar jr.*, 99. — Puerto-Cabello: S. V. *Aspurua*. — Valencia: . . .
- Bésil. VC. à Bolívar (F. *Vicentini*), Carácas (. . . .), Puerto-Cabello (. . . .), Valencia (F. *Kerdel*, 98).
- \*Chili. E. e. et M. pl.: F. J. *Herboso*, . . . ., abs.; Secr. de lég.: O. *Viel*, abs. — Consuls à Carácas: H. *Stolk*, 01. — Puerto Cabello: . . . .
- Colombie. E. e. et M. pl.: le Dr. L. C. *Rico*, . . . 98, abs.; Secr. de lég.: *Ismael E. Arciniegas*, abs. — Consuls à Bolívar: . . . . — La Guayra: . . . . — Maracaïbo: . . . . — Puerto-Cabello: . . . . — VC. à Caracas: . . . .
- Costarica. Consuls à Carácas: C. *Yanes*, CG. — La Guayra: H. *Galindes*, CG., 99, et 1 Agt. — Agt à Rio Chico, Valencia.
- \*Danemark. Consuls à Carácas: N. P. W. *Stürup*, CG., 01. — Maracaïbo: C. F. *Witzke*. — VC. à Barcelona (*Bais*), Bolívar (. . . .), La Guayra (E. *Krogh*).
- \*Dominicaine, Rép. MR.: Rob. *Lopez*. — Consuls à Carácas: le Dr. David *Bicardo*, CG., 00. — Coro: J. N. *Henriquez*. — La Guayra: . . . . et 1 VC.: E. *Pinedo*. — Maracaïbo: F. *Suares*. — Puerto Cabello: John S. E. *Monsanto*, 78.
- \*Equateur. Consuls à Carácas: le Dr. S. de Jongh *Ricardo*, CG., 99; J. P. *Zsquierdo*. — La Guayra: A. M. *Martines* et 1 VC. — Maracaïbo: V. M. *Ariza*, 01. — Puerto-Cabello: J. R. *Burguillos*. — Carupano: A. L. *Larrazabal*.
- \*Espagne. E. e. et M. pl.: L. *Gaytan de Ayala*, . . . . 01; Secr. de lég.: . . . . — Consuls à Carácas: le Min., CG. — La Guayra: J. M.

<sup>1)</sup> Les dates qui suivent les noms des agents dipl. sont celles de la remise des lettres de créance.

- Bel*, 01. — VC. à Barquisimeto (C. Frayle), Bolívar (I. Machado), Carupano (J. Cerisola), Cura (P. Garriga), Guiria (E. G. Fernuy), Maracaibo (Jul. A. Ames, 01), Puerto Cabello (L. Puncel), Valencia (C. Sanches).
- France*. E. e. et M. pl. : . . . (les relations diplomatiques sont interrompues depuis mars 1895); Chanc. : H. Quidversuz, VC. — Agts à Barcelona, Barquisimeto, Carupano, Ciudad Bolívar, Cumana (C. Boisselier), La Guayra (Doyeux, 01), Maracaibo, Puerto Cabello, Rio Chico, San Cristobal, San Fernando de Apure, Valencia.
- Grande-Bretagne*. MR. : W. H. D. Haggard, 11./XII. 97. — Consuls à Bolívar, ch. des fonct. : Sam. Dean, 01. — Carácas, ch. des fonct. : Wm Andral — VC. à La Guayra (R. Schunck, 99), Maracaibo (Bodecker), Puerto Cabello (R. Kolster). — Agts à Barrancas, Puerto Tablas.
- \**Grèce*. CG. à Carácas : J. Palacios Hernández, 01.
- Guatemala*. Consuls à Carácas : W. Carias Pérez, CG., 80; M. Y. Leicibabasa, 87. — Maracaibo : E. D. Penny, 00.
- \**Honduras*. Consuls à Carácas : R. Miranda Sosa, CG., et 1 VC. : Jesus M. Sistiaga, par. int. — Coro : J. Chapman, 98. — Maracaibo : le Dr. Fr. Ochoa. — VC. à Bolívar (T. Montes, 98), Carupano (J. J. Martins Mate, 98), La Guayra (H. Galindo).
- \**Italie*. MR. : G. P. de Riva, 18./XI. 95. — Consuls à Maracaibo : L. Fossi-Ferrini. — Puerto Cabello : C. H. Gramko, gérant. — VC. à Carácas (A. Gassurelli, 99); Agts à Barcelona, Bolívar, La Guayra, Valera.
- Luxembourg*, v. Pays-Bas (conv. 6.7. janv. 1880).
- \**Mexique*. Consuls à Carácas : K. Meyer, CG., 01. — Maracaibo : Paul Heimerdingcr, 01. — Puerto Cabello : S. A. Braschi. — VC. à Carupano (J. Cerisola), La Guayra (E. Dias R.).
- \**Nicaragua*. Consuls à Carácas : Raf. Miranda Sosa, CG., 99; Jesus M. Sistiaga, 01. — Ciudad Bolívar : T. Montes. — Coro : le Dr. P. J. Beaujon. — La Guayra : H. Galindo. — Puerto Cabello : Fed. Roo, 00.
- Paraguay*. Consuls à Barquisimeto : F. P. Gómenes-Arrais. — Carácas : A. Malausena, CG., 01. — Cumana : B. M. de la Roca, abs. — Maracaibo : . . . — VC. à La Guayra.
- \**Pays-Bas*. Ch. d'aff. : le Dr. A. F. van Leyden, . . 00. — Consuls à Barcelona : G. B. da Costa Gomes. — Carácas : N. F. Hellmund, 75. — Ciudad Bolívar : G. Barnevit, 01. — La Guayra : C. Hellmund, 75. — Maracaibo : M. H. C. Henriques, 98. — Puerto Cabello : C. Merea, 01. — VC. à Coro : J. B. Henriques, 00.
- \**Pérou*. Consul à Carácas : Alf. Pardo, CG., 11./XII. 97.
- Portugal*. Consul à Carácas : F. Alvarez Benites, 94, et 1 VC. : le Dr. S. de Jongh Ricardo. — VC. à La Guayra : Ad. Dupouy.
- St-Siège*. Délégué apostol. et E. e., v. Haïti, corps dipl.
- \**Suède et Norvège*. Consul à Carácas : G. Valentiner, CG., 92. — VC. à La Guayra (G. Wallis, 96), Puerto Cabello (E. H. Gramko, 98).
- \**Uruguay*. Consul à Carácas : S. Tovar Toro, CG., 96.

#### Notice statistique.

##### Superficie et population.

*Superficie*. 1 027 020 kil. c. (il n'est pas tenu compte du changement de la frontière du côté de la République de Colombie).



## Population 1894.

| États d'après la division territoriale de 1894 <sup>1)</sup> . | Du sexe        |                | Total.         | Chefs-lieux.         | Population 1889.    |
|----------------------------------------------------------------|----------------|----------------|----------------|----------------------|---------------------|
|                                                                | masculin.      | féminin.       |                |                      |                     |
| District fédéral                                               | 41681          | 49278          | 90959          | Caracas . . .        | 73439 <sup>2)</sup> |
| État Bermúdez                                                  | 160180         | 162388         | 322568         | Barcelona . . .      | 13785               |
| " Bolívar                                                      | 71618          | 68619          | 135237         | Ciudad Bolívar . . . | 11686               |
| " Carabobo                                                     | 103279         | 107366         | 210645         | Valencia . . .       | 85664               |
| " Falcon                                                       | 68941          | 74748          | 143689         | Coro . . .           | 9452                |
| " Lara . . .                                                   | 125611         | 136800         | 262411         | Barquisimeto . . .   | 31476               |
| " Los Andes                                                    | 178168         | 185290         | 363458         | Merida . . .         | 13018               |
| " Miranda . . .                                                | 244958         | 261778         | 506736         | Cura . . .           | 13198               |
| " Zamora                                                       | 129492         | 138926         | 268418         | Guanare . . .        | 10890               |
| " Zulia . . .                                                  | 75196          | 82604          | 157800         | Maracaibo . . .      | 34284               |
| <b>Total</b>                                                   | <b>1197069</b> | <b>1247747</b> | <b>2444816</b> |                      |                     |

Nombre des étrangers en 1894: Colombiens 11081, autres Américains du Sud 518, Américains du Nord 232, Espagnols 18558, Anglais 6154, Hollandais 3729, Italiens 3179, Français 2545, Allemands 963, Danois 82, Autres étrangers 2069, total 44129.

*Cultes 1894.* Catholiques 2484984, protestants 8515, israélites 411, autres 5906, total 2444816.

*Professions 1894.* Agriculture 376156, industrie 135688, navigation 8341, mines 1052, commerce 42816, fonctionnaires 3676, cultes 528, militaire 6088, professions libérales 9811, domestiques 311143, sans profession 1650068, total 2444816.

*Mouvement de la population 1894.* Mariages 4012, naissances 80619, décès 46410, excédant des naissances 34409. — *Immigration 1894:* 141 (1885—94: 5548).

*Finances.*

(En bolivars; 1 bolivar = 1 fr.)

*Budget 1901—02.*

| Recettes.                                   |                  |
|---------------------------------------------|------------------|
| Douanes . . . . .                           | 21 830000        |
| Timbres et patentes . . . . .               | 650000           |
| Territoires . . . . .                       | 65823            |
| Sel . . . . .                               | 2 860000         |
| Enregistrement . . . . .                    | 130000           |
| Droits de consulat . . . . .                | 700000           |
| Impôt sur l'eau à Caracas                   | 400000           |
| Puerto Cabello . . . . .                    | 800000           |
| Instruction publique . . . . .              | 4 560178         |
| Postes, télégraphes et téléphones . . . . . | 2 159791         |
| Droits de transit . . . . .                 | 3 212209         |
| Mines et domaines . . . . .                 | 82000            |
| <b>Total</b>                                | <b>37 000000</b> |
| Dépenses.                                   |                  |
| Gouvernement . . . . .                      | 15 239832        |
| Frais de régie et de perception . . . . .   | 11 425791        |
| Dette intérieure . . . . .                  | 2 484108         |
| Dette extérieure . . . . .                  | 1 067601         |
| Emprunt du Vénézuéla . . . . .              | 1 500000         |
| Créances étrangères . . . . .               | 497064           |
| Travaux publics . . . . .                   | 541895           |
| Subsides . . . . .                          | 4 244209         |
| <b>Total</b>                                | <b>37 000000</b> |

<sup>1)</sup> En 1899, la division territoriale de 1864 fut restituée. — <sup>2)</sup> Recensement de 1891.

## Dettes publiques au 30 juin 1901.

|                                                            |                         |
|------------------------------------------------------------|-------------------------|
| Dette nationale consolidée, 5% . . . . .                   | 11119                   |
| Dette intérieure du 16 juill. 1894, 6% . . . . .           | 13092                   |
| Dette intérieure consolidée du 14 avril 1896, 6% . . . . . | 59 208671               |
| Titres, 1% par mois . . . . .                              | 3 644343                |
| Dette extérieure, 8% . . . . .                             | 66 614550               |
| Emprunt vénézuélien de 1896, 5% . . . . .                  | 47 200000               |
| Dette espagnole-française-allemande, 8% . . . . .          | 6 713029                |
| Dette spéciale de l'aqueduc de Caracas, 5% . . . . .       | 10 175199               |
| Dette provenant de la révolution . . . . .                 | 115628                  |
| Dette flottante . . . . .                                  | 6703                    |
|                                                            | <b>Total 194 202343</b> |

## Commerce.

|      |              |                     |
|------|--------------|---------------------|
|      | Importation. | Exportation.        |
| 1897 | 63 714250    | 38 245000 bolivars. |
| 1898 | 42 797500    | 74 497550 „         |

## Navigation 1899.

| Ports.                   | Entrés.  |       | Sortis.  |       | Total.   |       |
|--------------------------|----------|-------|----------|-------|----------|-------|
|                          | Navires. | Tonn. | Navires. | Tonn. | Navires. | Tonn. |
| Puerto Cabello . . . . . | —        | —     | —        | —     | 291      | —     |
| La Guayra . . . . .      | 217      | —     | 154      | —     | 371      | —     |
| Ciudad Bolívar . . . . . | 80       | 25973 | 83       | 27784 | 163      | 53702 |
| Maracaibo . . . . .      | 356      | 25806 | —        | —     | —        | —     |

La marine marchande comptait en 1900 : 12 vapeurs jaugeant 2507 tonn. (nets) et 18 navires à voiles de 50 tonn. et plus, jaugeant 2836 tonn.

*Chemins de fer 1899.* En exploitation : 852 kil.

*Postes 1898.* Nombre des bureaux 214.

*Télégraphes 1898.* Longueur des lignes de l'État : 5679 kil.

## Armée et marine.

Troupes permanentes 1901. Depuis la réorganisation de 1901 l'effectif de l'armée est fixé à 80 bat. (chaque bat. de 5 comp. à 80 hommes).

Flotte 1901 : 8 vapeurs, 2 goelettes. — Personnel : 6 comp. de soldats de marine distribuées à 8 vapeurs.

# Appendice

## de l'Annuaire diplomatique et statistique.

### I.

#### Liste

des Souverains, Régents et Chefs d'État de tous les pays contenus  
dans l'Annuaire diplomatique et statistique.

| Noms et titres.                                                                | Date de<br>l'avènement. | Date<br>de la naissance. |
|--------------------------------------------------------------------------------|-------------------------|--------------------------|
| <b>Abyssinie</b> : Négus néguesti <i>Ménélik II</i> . . .                      | 1889                    | 17 août 1844             |
| <b>Afghanistan</b> : Émir régnant <i>Habib-Ouillah Khan</i> . . .              | 1er oct. 1901           | —                        |
| <b>Empire d'Allemagne</b> : Empereur <i>Guillaume II</i> . . .                 | 15 juin 1888            | 27 janv. 1859            |
| <b>Anhalt</b> : Duc <i>Frédéric</i> . . . . .                                  | 22 mai 1871             | 29 avril 1831            |
| <b>Bade</b> : Grand-duc <i>Frédéric</i> . . . . .                              | 24 avril 1852           | 9 sept. 1826             |
| <b>Bavière</b> : Roi <i>Othon Ier</i> . . . . .                                | 13 juin 1886            | 27 avril 1848            |
| Régent: Prince <i>Luitpold</i> . . . . .                                       | 10 juin 1886            | 12 mars 1821             |
| <b>Brême</b> : Bourgmestre: <i>F. A. Schults</i> . . . . .                     | 1er janv. 1898          | 5 janv. 1835             |
| <b>Brunswick</b> : Régent: Prince <i>Albert de Prusse</i> . . . . .            | 21 oct. 1885            | 8 mai 1837               |
| <b>Hambourg</b> : Premier bourgmestre: le Dr. <i>G. Hachmann</i> . . . . .     | 11 sept. 1900           | 10 mai 1838              |
| <b>Hesse</b> : Grand-duc <i>Ernest-Louis</i> . . . . .                         | 13 mars 1892            | 25 nov. 1868             |
| <b>Lippe</b> : Prince <i>Alexandre</i> . . . . .                               | 20 mars 1895            | 16 janv. 1831            |
| Régent: le cte <i>Ernest</i> . . . . .                                         | 10 juill. 1897          | 9 juin 1849              |
| <b>Lubeck</b> : Bourgmestre-prés.: le Dr. <i>W. Brehmer</i> . . . . .          | 1er janv. 1901          | 19 mai 1828              |
| <b>Mecklembourg-Schwérla</b> : Grand-duc <i>Frédéric-François IV</i> . . . . . | 10 avril 1897           | 9 avril 1869             |
| <b>Mecklembourg-Strelitz</b> : Grand-duc <i>Frédéric-Guillaume</i> . . . . .   | 6 sept. 1860            | 17 oct. 1819             |
| <b>Oldenbourg</b> : Grand-duc <i>Frédéric-Auguste</i> . . . . .                | 13 juin 1900            | 16 nov. 1852             |
| <b>Prusse</b> : Roi <i>Guillaume II</i> . . . . .                              | 15 juin 1888            | 27 janv. 1859            |
| <b>Reuss, ligne aînée</b> : Prince <i>Henri XXII</i> . . . . .                 | 8 nov. 1869             | 28 mars 1846             |
| <b>Reuss, ligne cadette</b> : Prince <i>Henri XIV</i> . . . . .                | 11 juillet 1867         | 28 mai 1832              |
| <b>Saxe</b> : Roi <i>Albert</i> . . . . .                                      | 29 oct. 1873            | 23 avril 1828            |
| <b>Saxe-Altenbourg</b> : Duc <i>Ernest</i> . . . . .                           | 8 août 1858             | 16 sept. 1826            |
| <b>Saxe-Cobourg-et-Gotha</b> : Duc <i>Charles-Édouard</i> . . . . .            | 31 juillet 1900         | 19 juillet 1864          |
| Régent: le prince <i>Ernest de Hohenthohe-Langenburg</i> . . . . .             | 31 juillet 1900         | 18 sept. 1868            |
| <b>Saxe-Meiningen</b> : Duc <i>Georges II</i> . . . . .                        | 20 sept. 1866           | 2 avril 1826             |
| <b>Saxe-Weimar</b> : Grand-duc <i>Guillaume-Ernest</i> . . . . .               | 5 janv. 1901            | 10 juin 1877             |

| Noms et titres.                                                                    | Date de l'avènement. | Date de la naissance. |
|------------------------------------------------------------------------------------|----------------------|-----------------------|
| Schaumbourg-Lippe: Pr. <i>Georges</i>                                              | 8 mai 1893           | 10 oct. 1848          |
| Schwarzbourg-Rudolstadt: Prince <i>Gonthier</i>                                    | 19 janv. 1890        | 21 août 1853          |
| Schwarzbourg-Sondershausen: Prince <i>Charles Gonthier</i>                         | 17 juillet 1880      | 7 août 1830           |
| Waldeck: Prince <i>Frédéric</i>                                                    | 12 mai 1893          | 20 janv. 1865         |
| Wurtemberg: Roi <i>Guillaume II</i>                                                | 6 oct. 1891          | 25 févr. 1848         |
| Amérique (États-Unis d'): Président <i>Théodore Roosevelt</i>                      | 14 sept. 1901        | 27 oct. 1858          |
| Argentine (République): Président <i>J. A. Roca</i>                                | 12 oct. 1898         | 17 juillet 1843       |
| Autriche-Hongrie: Empereur <i>François-Joseph Ier</i>                              | 3 déc. 1848          | 18 août 1830          |
| Belgique: Roi <i>Léopold II</i>                                                    | 10 déc. 1865         | 9 avril 1835          |
| Bolivie: Président <i>José Manuel Pando</i>                                        | 20 oct. 1899         | —                     |
| Brazil (États-Unis): Prés.: le Dr. <i>M. F. de Campos Salles</i>                   | 15 nov. 1898         | —                     |
| Chili: Président <i>German Riesco</i>                                              | 18 sept. 1901        | —                     |
| Chine: Empereur <i>Tsat-tien</i>                                                   | 13 janv. 1875        | 3 août 1872           |
| Colombie: Président <i>J. M. Marroquín</i>                                         | 31 juill. 1900       | —                     |
| Congo (État indépendant du): Souv. <i>Léopold II</i> roi des Belges                | 30 avril 1885        | 9 avril 1835          |
| Corée: Roi <i>Yi-aeung</i>                                                         | 21 janv. 1864        | 8 sept. 1852          |
| Costa-Rica: Prés. <i>R. Iglesias</i>                                               | 8 mai 1894           | 18 avril 1861         |
| Danemark: Roi <i>Chrétien IX</i>                                                   | 15 nov. 1863         | 8 avril 1818          |
| Domincaine (République): Président <i>J. J. Jiménes</i>                            | 1899                 | 15 nov. 1846          |
| Équateur: Président <i>Leonidas Plaza</i>                                          | 1er sept. 1901       | —                     |
| Espagne: Roi <i>Alphonse XIII</i>                                                  | 17 mai 1886          | 17 mai 1866           |
| Régente reine <i>Marie-Christine</i>                                               | 25 nov. 1885         | 21 juillet 1858       |
| France: Président <i>Emile Loubet</i>                                              | 18 févr. 1899        | —                     |
| Annam: Roi <i>Thanh Thai</i>                                                       | 31 janv. 1889        | 1878                  |
| Cambodge: Roi <i>Norodom</i>                                                       | 1884                 | —                     |
| Tunisie: Bey <i>Sidi-Ali</i>                                                       | 23 oct. 1882         | 14 août 1817          |
| Grande-Bretagne et Irlande: Roi <i>Edouard VII</i>                                 | 24 janv. 1901        | 9 nov. 1841           |
| Grèce: Roi <i>Georges Ier</i>                                                      | 5 juin 1863          | 24 déc. 1845          |
| Guatemala: Président <i>M. Estrada Cabrera</i>                                     | 8 févr. 1898         | 21 nov. 1857          |
| Haiti: Président <i>T. A. S. Sam</i>                                               | 24 mars 1896         | 15 mai 1835           |
| Honduras: Président: <i>Terencio Sierra</i>                                        | 1er févr. 1899       | —                     |
| Italie: Roi <i>Victor-Emmanuel III</i>                                             | 30 juillet 1900      | 11 nov. 1869          |
| Japon: Empereur <i>Mutsuhito</i>                                                   | 13 févr. 1867        | 8 nov. 1852           |
| Libéria: Président <i>G. W. Gibson</i>                                             | 27 déc. 1900         | —                     |
| Liechtenstein: Prince <i>Jean II</i>                                               | 12 nov. 1858         | 5 oct. 1840           |
| Luxembourg: Grand-duc <i>Adolphe</i>                                               | 23 nov. 1890         | 24 juillet 1817       |
| Maroc: Sultan <i>Mulay Abd-el-Asis</i>                                             | 6 juin 1894          | 24 févr. 1878         |
| Mexique: Président <i>P. Dias</i>                                                  | 1er déc. 1892        | 15 sept. 1880         |
| Monaco: Prince <i>Albert</i>                                                       | 10 sept. 1889        | 13 nov. 1848          |
| Monténégro: Prince <i>Nicolas</i>                                                  | 14 août 1860         | 7 oct. 1841           |
| Népal: Maharadcha <i>Dhradsh</i>                                                   | 17 mai 1881          | 8 août 1875           |
| Nicaragua: Président <i>S. Zelaya</i>                                              | 1er févr. 1894       | 1er nov. 1853         |
| Orange (État libre d'): Prés. <i>M. Th. Stejn</i>                                  | 4 mars 1896          | 3 oct. 1857           |
| Ordre Souverain de St-Jean de Jérusalem: Grand-maître: <i>Coschi a Santa Croce</i> | 28 mars 1879         | 25 mars 1837          |
| Paraguay: Président <i>Emilio Aceval</i>                                           | 36 nov. 1896         | 16 oct. 1854          |

| Noms et titres.                                                              | Date de l'avènement. | Date de la naissance. |
|------------------------------------------------------------------------------|----------------------|-----------------------|
| <b>Pays-Bas</b> : Reine <i>Wilhelmina</i> . . . . .                          | 23 nov. 1890         | 31 août 1880          |
| <b>Pérou</b> : Président Ed. L. de <i>Romana</i> . . . . .                   | 8 sept. 1899         | 19 mai 1849           |
| <b>Perse</b> : Chah <i>Moussaffer ed-dine</i> . . . . .                      | 1er mai 1896         | 25 mars 1853          |
| <b>Portugal</b> : Roi <i>Carlos Ier</i> . . . . .                            | 19 oct. 1889         | 28 sept. 1863         |
| <b>Roumanie</b> : Roi <i>Charles</i> . . . . .                               | 22 avril 1866        | 20 avril 1839         |
| <b>Russie</b> : Empereur <i>Nicolas II</i> . . . . .                         | 1er nov. 1894        | 18 mai 1868           |
| <b>Finlande</b> : Grand-duc <i>Nicolas</i>                                   | 1er nov. 1894        | 18 mai 1868           |
| <b>Boukharie</b> : Emir régnant <i>Setä-Abd-ou-Ak-had Khan</i>               | 12 nov. 1885         | 26 mars 1859          |
| <b>Khiva</b> : <i>Seid Mohammed Bakht Bahadur Khan</i>                       | 1866                 | 1845                  |
| <b>St.-Marin</b> : Régents <i>J. A. Bellusi</i> et <i>P. Busignani</i>       | 1er oct. 1901        | —                     |
| <b>Saint-Siège</b> Apostolique: Pape <i>Léon XIII</i>                        | 20 févr. 1878        | 3 mars 1810           |
| <b>Salvador</b> : Président <i>Tomás Regalado</i> . . . . .                  | 1er mars 1899        | 7 nov. 1864           |
| <b>Serbie</b> : Roi <i>Alexandre Ier</i> . . . . .                           | 6 mars 1889          | 14 août 1876          |
| <b>Siam</b> : Roi <i>Chulalongkorn</i> . . . . .                             | 1er oct. 1868        | 20 sept. 1853         |
| <b>Sud-Africain</b> (République): Président <i>S. J. P. Krüger</i> . . . . . | 12 mai 1893          | 10 oct. 1825          |
| <b>Swaziland</b> : Roi . . . . .                                             | —                    | —                     |
| <b>Suède et Norvège</b> : Roi <i>Oscar II</i>                                | 18 sept. 1872        | 21 janv. 1829         |
| <b>Suisse</b> : Prés. de la Confédération le <i>Dr. E. Brenner</i>           | 1er janv. 1901       | —                     |
| <b>Turquie</b> : Grand-Sultan <i>Abdoul Hamid II</i>                         | 31 août 1876         | 23 sept. 1842         |
| <b>Bulgarie</b> : Prince <i>Ferdinand Ier</i> . . . . .                      | 7 juillet 1877       | 26 févr. 1861         |
| <b>Crète</b> : Prince <i>Georges de Grèce</i> . . . . .                      | 31 déc. 1898         | 19/24 juin 1869       |
| <b>Samos</b> : Prince <i>Michel Georgiades</i> . . . . .                     | 16 août 1900         | 8/20 nov. 1845        |
| <b>Égypte</b> : Khédive <i>Abbas II</i> . . . . .                            | 7 janv. 1893         | 14 juillet 1874       |
| <b>Uruguay</b> : Président <i>Juan L. Cuestas</i> . . . . .                  | 1er mars 1899        | —                     |
| <b>Vénézuéla</b> : Président <i>Cipriano Castro</i> . . . . .                | 1900                 | —                     |

## II.

## Listes des Souverains

actuellement régnants et contenus dans la 1ère Partie de l'Annuaire généalogique.

a) Les Souverains rangés d'après la date de l'avènement au trône.

| Noms et titres.                                                 | Avènement.    | Âge à l'avènement. Ans. |
|-----------------------------------------------------------------|---------------|-------------------------|
| <i>François-Joseph Ier</i> , empereur d'Autriche . . . . .      | 2 déc. 1848   | 18                      |
| <i>Frédéric</i> , grand-duc de Bade . . . . .                   | 24 avril 1852 | 25                      |
| <i>Ernest</i> , duc de Saxe-Altenbourg . . . . .                | 8 août 1853   | 26                      |
| <i>Jean II</i> , prince de Liechtenstein . . . . .              | 12 nov. 1858  | 18                      |
| <i>Henri XXII</i> , prince Reuss, ligne aînée (Greiz) . . . . . | 8 nov. 1859   | 13                      |
| <i>Nicolas</i> , prince de Monténégro . . . . .                 | 14 août 1860  | 19                      |

| Noms et titres.                                                            | Avènement.     | Age à l'avènement.<br>Ans. |
|----------------------------------------------------------------------------|----------------|----------------------------|
| <i>Frédéric-Guillaume</i> , grand-duc de Mecklembourg-Stréllitz . . . . .  | 6 sept. 1860   | 40                         |
| <i>Georges Ier</i> , roi des Hellènes . . . . .                            | 5 juin 1863    | 17                         |
| <i>Christian IX</i> , roi de Danemark . . . . .                            | 15 nov. 1863   | 45                         |
| <i>Léopold II</i> , roi des Belges . . . . .                               | 10 déc. 1865   | 30                         |
| <i>Charles</i> , roi de Roumanie . . . . .                                 | 20 avril 1866  | 26                         |
| <i>Georges II</i> , duc de Saxe-Meiningen . . . . .                        | 20 sept. 1866  | 40                         |
| <i>Henri XIV</i> , prince Reuss, ligne cadette (Schleiz) . . . . .         | 11 juill. 1867 | 25                         |
| <i>Frédéric</i> , duc d'Anhalt . . . . .                                   | 22 mai 1871    | 40                         |
| <i>Oscar II</i> , roi de Suède et de Norvège . . . . .                     | 18 sept. 1873  | 43                         |
| <i>Albert</i> , roi de Saxe . . . . .                                      | 29 oct. 1873   | 45                         |
| <i>Abdoul-Hamid</i> , grand-sultan . . . . .                               | 31 août 1876   | 33                         |
| <i>Léon XIII</i> , Pape . . . . .                                          | 20 févr. 1878  | 68                         |
| <i>Charles Gonthier</i> , prince de Schwarzbourg-Sondershausen . . . . .   | 17 juill. 1880 | 49                         |
| <i>Alphonse XIII</i> , roi d'Espagne . . . . .                             | 17 mai 1886    | —                          |
| <i>Othon Ier</i> , roi de Bavière . . . . .                                | 13 juin 1886   | 33                         |
| <i>Guillaume II</i> , empereur d'Allemagne, roi de Prusse . . . . .        | 15 juin 1888   | 29                         |
| <i>Alexandre Ier</i> , roi de Serbie . . . . .                             | 6 mars 1889    | 13                         |
| <i>Albert</i> , prince de Monaco . . . . .                                 | 10 sept. 1889  | 41                         |
| <i>Carlos Ier</i> , roi de Portugal . . . . .                              | 19 oct. 1889   | 26                         |
| <i>Gonthier</i> , prince de Schwarzbourg-Rudolstadt . . . . .              | 19 janv. 1890  | 38                         |
| <i>Wihelmina</i> , reine des Pays-Bas . . . . .                            | 23 nov. 1890   | 10                         |
| <i>Adolphe</i> , grand-duc de Luxembourg . . . . .                         | 28 nov. 1890   | 73                         |
| <i>Guillaume II</i> , roi de Wurtemberg . . . . .                          | 6 oct. 1891    | 43                         |
| <i>Ernest-Louis</i> , grand-duc de Hesse . . . . .                         | 13 mars 1892   | 23                         |
| <i>Georges</i> , prince de Schaumbourg-Lippe . . . . .                     | 8 mai 1893     | 47                         |
| <i>Frédéric</i> , prince de Waldeck . . . . .                              | 12 mai 1893    | 28                         |
| <i>Nicolas II</i> , empereur de Russie . . . . .                           | 1er nov. 1894  | 26                         |
| <i>Alexandre</i> , prince de Lippe-Detmold . . . . .                       | 20 mars 1895   | 65                         |
| <i>Frédéric-François IV</i> , grand-duc de Mecklembourg-Schwérin . . . . . | 11 avril 1897  | 15                         |
| <i>Frédéric-Auguste</i> , grand-duc d'Oldenbourg . . . . .                 | 13 juin 1900   | 47                         |
| <i>Victor-Emmanuel III</i> , roi d'Italie . . . . .                        | 30 juill. 1900 | 30                         |
| <i>Charles-Edouard</i> , duc de Saxe-Cobourg-et-Gotha . . . . .            | 31 juill. 1900 | 16                         |
| <i>Guillaume-Ernest</i> , gd-duc de Saxe-Weimar-Eisenach . . . . .         | 5 janv. 1901   | 24                         |
| <i>Edouard VII</i> roi de la Grande-Bretagne . . . . .                     | 23 janv. 1901  | 59                         |

## b) Les Souverains rangés d'après leur âge au 1er novembre 1901.

| Noms et titres.                                    | Jour de naissance. | Age. |    |    |
|----------------------------------------------------|--------------------|------|----|----|
|                                                    |                    | a.   | m. | j. |
| <i>Léon XIII</i> , Pape . . . . .                  | 2 mars 1810        | 91   | 7  | 29 |
| <i>Adolphe</i> , grand-duc de Luxembourg . . . . . | 24 juillet 1817    | 84   | 3  | 7  |
| <i>Christian IX</i> , roi de Danemark . . . . .    | 8 avril 1818       | 83   | 6  | 22 |

| Noms et titres                                                             | Jour de naissance. | Age.<br>a. m. j. |
|----------------------------------------------------------------------------|--------------------|------------------|
| <i>Frédéric-Guillaume</i> , grand-duc de Mecklembourg-Strélitz . . . . .   | 17 octobre 1819    | 82 — 14          |
| <i>Georges II</i> , duc de Saxe-Meiningen . . . . .                        | 2 avril 1826       | 75 6 28          |
| <i>Frédéric</i> , grand-duc de Bade . . . . .                              | 9 sept. 1826       | 75 1 21          |
| <i>Ernest</i> , duc de Saxe-Altenbourg . . . . .                           | 16 sept. 1826      | 75 1 14          |
| <i>Albert</i> , roi de Saxe . . . . .                                      | 23 avril 1828      | 75 6 7           |
| <i>Oscar II</i> , roi de Suède et de Norvège . . . . .                     | 21 janvier 1829    | 72 9 10          |
| <i>Charles Gonthier</i> , prince de Schwarzbourg-Sondershausen . . . . .   | 7 août 1830        | 71 2 24          |
| <i>François-Joseph Ier</i> , empereur d'Autriche . . . . .                 | 18 août 1830       | 71 2 13          |
| <i>Alexandre</i> , prince de Lippe-Detmold . . . . .                       | 16 janv. 1831      | 70 9 15          |
| <i>Frédéric</i> , duc d'Anhalt . . . . .                                   | 29 avril 1831      | 70 6 1           |
| <i>Henri XIV</i> , prince Reuss, branche cadette (Schleiz) . . . . .       | 28 mai 1832        | 69 5 3           |
| <i>Léopold II</i> , roi des Belges . . . . .                               | 9 avril 1835       | 66 6 21          |
| <i>Charles</i> , roi de Roumanie . . . . .                                 | 20 avril 1839      | 62 6 10          |
| <i>Jean II</i> , prince de Liechtenstein . . . . .                         | 5 octobre 1840     | 61 — 26          |
| <i>Nicolas</i> , prince de Monténégro . . . . .                            | 7 octobre 1841     | 60 — 24          |
| <i>Édouard VII</i> , roi de la Grande-Bretagne . . . . .                   | 9 nov. 1841        | 59 11 21         |
| <i>Abdoul-Hamid</i> , grand-sultan . . . . .                               | 22 sept. 1842      | 59 1 8           |
| <i>Georges Ier</i> , roi des Hellènes . . . . .                            | 24 déc. 1845       | 55 10 7          |
| <i>Henri XXII</i> , prince Reuss, branche aînée (Greiz) . . . . .          | 28 mars 1846       | 55 7 3           |
| <i>Georges</i> , prince de Schaumbourg-Lippe . . . . .                     | 10 octobre 1848    | 55 — 21          |
| <i>Guillaume II</i> , roi de Wurtemberg . . . . .                          | 26 février 1848    | 53 8 3           |
| <i>Othon Ier</i> , roi de Bavière . . . . .                                | 27 avril 1848      | 53 6 3           |
| <i>Albert</i> , prince de Monaco . . . . .                                 | 13 nov. 1848       | 52 11 17         |
| <i>Gonthier</i> , prince de Schwarzbourg-Rudolstadt . . . . .              | 21 août 1852       | 49 2 10          |
| <i>Frédéric-Auguste</i> , grand-duc d'Oldenbourg . . . . .                 | 16 nov. 1852       | 48 11 14         |
| <i>Guillaume II</i> , empereur d'Allemagne, roi de Prusse . . . . .        | 27 janvier 1859    | 42 9 4           |
| <i>Carlos Ier</i> , roi de Portugal . . . . .                              | 28 sept. 1863      | 38 1 2           |
| <i>Frédéric</i> , prince de Waldeck . . . . .                              | 20 janvier 1866    | 36 9 11          |
| <i>Nicolas II</i> , empereur de Russie . . . . .                           | 18 mai 1868        | 33 5 13          |
| <i>Ernest-Louis</i> , grand-duc de Hesse . . . . .                         | 26 nov. 1868       | 32 11 5          |
| <i>Victor-Emmanuel III</i> , roi d'Italie . . . . .                        | 11 nov. 1869       | 31 11 19         |
| <i>Guillaume-Ernest</i> , gd-duc de Saxe-Weimar-Eisenach . . . . .         | 10 juin 1876       | 25 3 20          |
| <i>Alexandre Ier</i> , roi de Serbie . . . . .                             | 14 août 1876       | 25 2 17          |
| <i>Wilhelmina</i> , reine des Pays-Bas . . . . .                           | 31 août 1880       | 21 2 —           |
| <i>Frédéric-François IV</i> , grand-duc de Mecklembourg-Schwérin . . . . . | 9 avril 1882       | 19 6 21          |
| <i>Charles-Édouard</i> , duc de Saxe-Cobourg-et-Gotha . . . . .            | 19 juill. 1884     | 17 3 12          |
| <i>Alphonse XIII</i> , roi d'Espagne . . . . .                             | 17 mai 1886        | 15 5 14          |

## III.

## Jours de naissance des membres des familles chrétiennes de la Ire partie généalogique.

## Janvier.

2. Renée adesse d'Autriche. — Elisabeth pèse Reuss br. cad. — Constantin pr. de Russie.
3. Ladislas pr. imp. et adese d'Autriche. — Ernest cte de Lippe-Weissenfeld.
4. Thérèse d'esse de Bragançe.
6. Marie-Anne adesse d'Autriche. — Jean pr. de Liechtenstein. — Louise pèse douair. de Waldeck-et-Pyrmont. — Adalbert cte de Waldeck-et-Pyrmont.
7. Louis pr. de Bavière.
8. *Hélène reine d'Italie*. — Albert-Eugène duc de Wurtemberg.
9. Béatrice pèse de Bourbon de Parme. — Henri pr. de Prusse. — Marie pèse de Roumanie.
10. Marie-Henriette adesse d'Autriche. — Marie pèse de Saxe-Cobourg-et-Gotha.
11. Joachim-Ernest pr. d'Anhalt. — Rénier adese d'Autriche. — Gabriel pr. de Bourbon-Siciles.
13. François d'Assise pr. de Bourbon-Siciles. — Marie pèse (Waldemar) de Danemark. — Arthur pr. de Gde-Bretagne et Irlande. — Emanuel duc d'Aoste (Italie).
14. Hermann cte de Lippe-Weissenfeld. — Augusta pèse (Edouard) de Saxe-Weimar-Eisenach. — Robert duc de Wurtemberg.
15. Marie-Alice adesse d'Autriche. — Marguerite pèse de Gde-Bretagne et Irlande. — Marie-Thérèse pèse hér. de Hohenzollern. — Alexis g<sup>d</sup>-duc de Russie. — George pr. de Saxe.
16. *Alexandre prince de Lippe*. — Hélène pèse (Albert) de Saxe-Altenbourg.
17. Elisabeth adesse douair. (Charles-Ferdinand) d'Autriche-Este (Modène). — Louis-Guillaume duc en Bavière. — Marie del Pilar d'esse de Marchena (Espagne). — Emma pèse de Reuss br. cad. — Nikita pr. de Russie.
18. Emanuel duc de Vendôme (Bourbon-Orléans). — Ferdinand pr. de Liechtenstein. — Gerta pèse (Guillaume) de Saxe-Weimar-Eisenach. — Eudoxie-Augusta pèse de Saxe-Cobourg-et-Gotha.
20. Ernest cte de Lippe-Biesterfeld. — Marie pèse (Henri VII) Reuss br. cad. — Alexandre pr. de Schaumbourg-Lippe. — *Frédéric prince de Waldeck-et-Pyrmont*.
21. Ernest cte de Lippe-Weissenfeld — *Oscar II roi de Suède et Norvège*.
22. Nicolas pr. de Grèce. — Chrétien pr. de Slesvig-Holstein.
23. Charlotte pèse de Nassau. — Pierre g<sup>d</sup>-duc de Russie.
24. Alphonse pr. de Bavière. — Gennaro pr. de Bourbon-Siciles. — Tatiana pèse de Russie. — Marguerite pèse de Saxe.
25. Alexandre-Frédéric ldr de Hesse. — François pr. de Liechtenstein. — André pr. de Russie. — Elisabeth g<sup>d</sup>-d'esse (Constantin) de Russie.
26. Louis pr. d'Orléans. — Marie pèse douair. (Albrecht) de Waldeck-et-Pyrmont.
27. *Guillaume II empereur d'Allemagne, roi de Prusse*. — Elisabeth-Françoise adesse d'Autriche.



29. Louis duc des Abruzzes (Italie). — Marie g<sup>de</sup>-d<sup>ce</sup> douair. de Mecklembourg. — Auguste-Guillaume pr. de Prusse.
30. Léopold aduc d'Autriche. — Barbe-Éléonore c<sup>tesse</sup> de Lippe-Biesterfeld. — Henri XLIV pr. Reuss br. cad. — Hélène g<sup>de</sup>-d<sup>ce</sup> de Russie. — Frédéric pr. de Schaumbourg-Lippe.
31. Brigitte p<sup>cesse</sup> Reuss br. cad. — Boris pr. de Tirnovo (Bulgarie). — Nadejda p<sup>cesse</sup> de Saxe-Cobourg-et-Gotha (Bulgarie).

## Février.

1. Alexandrine d<sup>cesse</sup> douair. (Guillaume) de Mecklembourg.
2. André pr. de Grèce. — Charlotte d<sup>cesse</sup> d'Oldenbourg.
3. Charles pr. de Hesse-Philippsthal.
4. Élisabeth d<sup>cesse</sup> douair. de Gènes (Italie).
6. Philippe duc d'Orléans. — Thomas duc de Gènes (Italie). — Alfred c<sup>te</sup> de Lippe-Weissenfeld.
7. Augustine p<sup>cesse</sup> Reuss br. cad. — Xénte g<sup>de</sup>-d<sup>ce</sup> (Alexandre) de Russie. — Marie-Antoinette p<sup>cesse</sup> de Schwarzbouurg. — Augustine p<sup>cesse</sup> (Henri) de Waldeck-et-Pyrmont.
9. Léopold pr. de Bavière.
10. Guillaume aduc d'Autriche. — Alice *princesse de Monaco*. — Marie p<sup>cesse</sup> de Schaumbourg-Lippe.
12. Henri c<sup>te</sup> de Bardi (Bourbon-Parme). — Eulalie infante d'Espagne. — Georges pr. de Prusse.
13. Henri Ferdinand aduc d'Autriche. — Marie-Béatrice p<sup>cesse</sup> (Jean) de Bourbon (Espagne).
14. Hermann pr. de Saxe-Weimar-Eisenach.
15. Hilda p<sup>cesse</sup> de Nassau. — Nicolas g<sup>de</sup>-duc de Russie.
16. Vera d<sup>cesse</sup> douair. (Eugène) de Wurtemberg.
17. François-Charles-Salvator aduc d'Autriche. — Hélène d<sup>cesse</sup> d'Albany (G<sup>de</sup>-Bretagne). — Antonia p<sup>cesse</sup> de Hohenzollern. — Louise p<sup>cesse</sup> (Frédéric) de Schaumbourg-Lippe.
18. Louise p<sup>cesse</sup> (Philippe) de Saxe-Cobourg-et-Gotha.
19. Anne-Louise *princesse de Schwarzbourg-Rudolstadt*.
20. Éléonore p<sup>cesse</sup> douair. (Henri LXXIV) Reuss br. cad. — Christian pr. de Schaumbourg-Lippe.
21. Sophie c<sup>tesse</sup> de Lippe-Weissenfeld.
22. Georges pr. de Liechtenstein. — Octavie c<sup>tesse</sup> de Lippe-Weissenfeld.
23. Antoine duca di Galliera (Bourbon-Orléans). — Adolphe pr. hér. de Schaumbourg-Lippe.
24. Louise p<sup>cesse</sup> de France.
25. Alice p<sup>cesse</sup> de Grande-Bretagne. — *Guillaume II roi de Wurtemberg*.
26. Albert pr. de Slesvig-Holstein. — *Ferdinand prince de Bulgarie*.
27. Isabelle ad<sup>cesse</sup> (Frédéric) d'Autriche. — Augustine p<sup>cesse</sup> (Guillaume) de Hesse-Philippsthal-Barchfeld. — Charles duc de Westrogothie.
28. Élisabeth d<sup>cesse</sup> (Jean-Albrecht) de Mecklembourg.

## Mars.

1. Elsa p<sup>cesse</sup> (Albert) de Schaumbourg-Lippe. — Olga p<sup>cesse</sup> (Maximilien) de Schaumbourg-Lippe. — Nicolas duc de Wurtemberg.
2. Joseph aduc d'Autriche. — Clothilde p<sup>cesse</sup> Bonaparte. — *Léon XIII pape*.
3. Antoinette p<sup>cesse</sup> d'Anhalt.
4. Gustave pr. de Danemark. — Marie p<sup>cesse</sup> de Grèce. — Henri XXXII pr. Reuss br. cad. — Charlotte p<sup>cesse</sup> de Saxe-Altenbourg.

5. Hildegard pasc de Bavière. — Kurt cte de Lippe-Weissenfeld. — Marie gde-dsse (George) de Russie. — Frédéric-Gonthier pr. de Schwarzbourg.
7. Guillaume pr. hér. de Hohenzollern. — Elisabeth pasc de Nassau.
8. Aymon pr. de Savoie-Aoste (Italie).
9. Elisabeth adasse d'Autriche. — Charles pr. de Bade.
10. Philibert pr. de Savoie-Gênes (Italie).
11. Sophie adasse d'Autriche. — Frédéric pr. de Danemark. — Elisabeth pasc de Hesse et du Rhin. — Maurice pr. de Schaumbourg-Lippe.
12. Luitpold pr.-régent de Bavière. — Marina pasc de Russie. — Charles-Alexandre duc de Wurtemberg.
13. Maria del Pilar pasc de Bavière. — Louise pasc de Saxe-Meiningen. — Maximilien pr. de Schaumbourg-Lippe.
14. Thyra pasc de Danemark. — *Marie-Anne princesse de Schaumbourg-Lippe.*
15. Albert pr. de Slesvig-Holstein-Sonderbourg-Grucksbourg. — Rüdiger cte et Marie ctasse de Lippe-Weissenfeld.
16. Antoinette ctasse de Caserta (Bourbon-Siciles).
17. Victoria pasc de Grande-Bretagne.
19. Adelgonde dsse de Modène. — Marie-Josèphe dsse en Bavière. — Adalbert pr. de Savoie-Gênes (Italie). — Pierre pr. de Saxe-Cobourg-et-Gotha. — Mathilde pasc de Saxe.
20. Antoine aduc d'Autriche. — Waldemar pr. de Prusse. — Henri XXIV pr. Reuss br. aînée.
21. Louis-Philippe duc de Bragance, pr. royal de Portugal.
22. Helmutrudis pasc de Bavière.
23. François-Joseph duc en Bavière. — Clémentine pasc de Saxe-Cobourg-et-Gotha.
24. Philippe cte de Flandre (Belgique). — Louise pasc de Bourbon de Parme.
25. Marie-Joséphine pasc de Bourbon-Siciles.
26. Agnès-Marie-Thérèse adasse d'Autriche. — Georges duc de Cambridge (Grande-Bretagne). — Marie pasc Reuss br. aînée. — Ingeborg ctasse de Plauen (Reuss br. cadette).
27. Mathilde ctasse de Lippe-Biesterfeld.
28. Joseph-François aduc d'Autriche. — Alphonse cte de Caserte (Bourbon-Siciles). — Hermann cte de Lippe-Weissenfeld. — *Henri XXII prince Reuss br. aînée.* — Henri-Harry cte de Plauen (Reuss br. cadette). — Philippe pr. de Saxe-Cobourg-Gotha. — Maximilien pr. de Schaumbourg-Lippe.
30. Charles duc de Madrid (Bourbon d'Espagne). — Henri Russo cte de Plauen (Reuss br. cadette).
31. Marie-Josèphe adasse (Othon) d'Autriche. — Henry pr. de Grande-Bretagne.

## Avril.

1. Charles pr. de Bavière. — Bernhard pr. hér. de Saxe-Meiningen et Hildbourghausen.
2. Pr. Georges de Bavière. — Eugénie dsse (Alexandre) d'Oldenbourg. — *Georges II duc de Saxe-Meiningen-Hildbourghausen.*
3. Adélaïde dsse douair. de Bragance.
4. Régine pasc Reuss br. cad. — Alexandrine pasc (Sizzo) de Schwarzbourg.
5. Viola pasc Reuss br. cad.
6. Alfred pr. de Liechtenstein. — Caroline pasc de Lippe-Biesterfeld. — Frédéric-Charles pr. de Prusse. — Henri-Pélas cte de Plauen (Reuss br. cad.).

8. Albert pr. de Belgique. — *Christian IX roi de Danemark*. — Louise-Sophie pasc Frédéric-Léopold de Prusse. — Stéphanie pasc de Hohensoellern.
9. *Léopold II roi des Belges*. — Sophie ctesse (Kurt) de Lippe-Biesterfeld. — *Frédéric-François IV grand-duc de Mecklembourg*.
10. Marie-Christine adesse (Pierre-Ferdinand) d'Autriche.
12. Victoria pasc (Adolphe) de Schaumbourg-Lippe.
13. Maximilien-Eugène-Louis aduc d'Autriche.
14. Marie reine de Hanovre. — Alexandre gd-duc de Russie. — Albert pr. de Saxe-Altenbourg.
16. Marie pasc de Bourbon-Siciles. — Nadéjda pasc de Russie.
17. *Antoinette duchesse d'Anhalt*. — Victoria-Marguerite pasc de Prusse. — Elisabeth pasc de Saxe-Altenbourg.
18. Édouard pr. d'Anhalt. — Rodolphe pr. de Liechtenstein. — Mirko pr. de Monténégro.
19. Henri pr. des Pays-Bas, duc de Mecklembourg. — Marie gd-esse de Russie. — Wolrad pr. de Schaumbourg-Lippe.
20. *Charles I roi de Roumanie*. — Béatrice pasc de Saxe-Cobourg-et-Gotha. — Eric duc de Westmanland (Suède et Norvège).
21. Othon - François - Joseph aduc d'Autriche. — Alexandra - Victoria pasc de Slesvig - Holstein - Sonderbourg - Glücksbourg. — Ferdinand pr. de Savoie-Gènes (Italie). — Victoria pasc Reuss br. cad.
22. Marie-Valérie adesse (François-Salvator) d'Autriche. — Christophe duc en Bavière. — Françoise-Joséphine pasc de Bourbon de Parme. — Marguerite pasc (Frédéric-Charles) de Hesse. — Guillaume gd-duc hér. de Luxembourg.
23. Vladimir gd-duc de Russie. — *Albert roi de Saxe*.
25. Victoria-Alexandra pasc de Grande-Bretagne.
27. *Othon roi de Bavière*. — Rodolphe cte de Lippe-Biesterfeld. — Nicolas gd-duc de Russie.
28. Augustine adesse (Joseph-Antoine) d'Autriche. — Gaston cte d'Eu (Bourbon-Orléans). — Henri XLVI pr. Reuss br. cad. — Marthe pasc de Suède et Norvège.
29. *Frédéric duc d'Anhalt*. — Amélie ctesse Alfred de Lippe-Biesterfeld.
30. Dorotheé esse de Slesvig-Holstein. — Hubert-Salvator aduc d'Autriche.

## Mai.

1. Arthur duc de Connaught (Grande-Bretagne). — Frédéric-Charles pr. de Hesse.
3. Hélène pasc de Grèce. — Victoria pasc de Slesvig-Holstein.
4. Marie - Christine pasc de Bourbon - Siciles. — Rénier pr. de Saxe - Cobourg-Gotha.
5. Maria de los Dolores Beatrice adesse d'Autriche. — Eugénie impératrice des Français. — Xavier pr. de Bourbon de Parme. — *Mélina princesse de Monténégro*.
6. Guillaume pr. impérial d'Allemagne, pr. royal de Prusse.
7. Isabelle esse de Gulse (Bourbon-Orléans).
8. Marguerite adesse d'Autriche. — Luitpold pr. de Bavière. — Gabrielle ctesse de Lippe-Weissenfeld. — Albert pr. de Prusse.
9. Zita pasc de Bourbon de Parme. — Clothilde adesse d'Autriche. — Constantin duc d'Odenbourg.
10. Ferdinand pr. de Bavière.
11. Caroline-Mathilde pasc de Slesvig-Holstein-Sonderbourg-Glücksbourg. — Pierre-Ferdinand aduc d'Autriche.
12. Léopold cte de Lippe-Biesterfeld. — Paul - Frédéric duc de Mecklem-

- bourg. — Théodora *passé* (Henri XXX) Reuss br. cad. — Serge *gâ-duc* de Russie.
18. François d'Assise *infant* d'Espagne. — Anne *passé* douair. (Aloyse) de Liechtenstein. — Henri XLV pr. Reuss br. cad. — Georges-Maurice pr. de Saxe-Altenbourg. — Josias pr. hér. de Waldeck et Pyrmont. — Marguerite-Sophie *dâsse* (Albrecht) de Wurtemberg.
  14. Richard et Christophe *princes* de Hesse. — Henri XVIII pr. Reuss br. cad. — Marie *gâe* *dâsse* (Vladimir) de Russie.
  15. Louis-Victor *aduc* d'Autriche. — André *gâ-duc* de Russie. — Natalie *reine* douair. de Serbie.
  16. Hermann *cte* de Waldeck et Pyrmont.
  17. *Alphons XIII roi d'Espagne*. — Anne *ldgvine* douair. de Hesse.
  18. Rupprecht pr. de Bavière. — Clémentine *passé* Reuss br. cad.
  19. *Nicolas II empereur de Russie*. — Hermann pr. de Schaumbourg-Lippe.
  20. Henri pr. de Waldeck et Pyrmont.
  21. Eugène *aduc* d'Autriche. — Marie-Berthe *dâsse* de Madrid (Bourbon Espagne). — *Bathildis princesse de Waldeck et Pyrmont*.
  22. Carola *ctâsse* (Egmont) de Lippe-Weissenfeld.
  23. Dagmar *passé* de Danemark. — Emma *passé* Reuss br. cad.
  24. Joseph-Ferdinand *aduc* d'Autriche. — Marie *passé* (Frédéric) de Liechtenstein.
  25. Héliène *passé* (Christian) de Slesvig-Holstein. — Frédéric-Auguste pr. de Saxe.
  26. Marie *passé* de Wales (Grande-Bretagne). — Jobst-Hermann *cte* de Lippe-Weissenfeld. — Alfred *cte* de Lippe-Weissenfeld.
  27. Gisèle *ctâsse* (Frédéric-Guillaume) de Lippe-Biesterfeld. — Georges *cte* de Lippe-Weissenfeld. — Irène *passé* de Schwarzbouurg.
  28. Marie-Antoinette *dâsse* de Mecklembourg. — *Henri XIV prince Reuss br. cad.*
  29. Carola Feodora *passé* de Saxe-Meiningen.
  30. Léopold *cte* de Lippe-Biesterfeld.

## Juin.

1. Yolande-Marguerite *passé* de Savoie (Italie). — Héliène *passé* de Slesvig-Holstein-Sonderbourg-Glucksbourg. — Louise *passé* (Frédéric) de Hohenzollern.
2. Alexandre *duc* d'Oldenbourg.
3. Adalbert pr. de Bavière. — Frédéric *prince royal* de Danemark. — George pr. de Wales. — Henri XXVIII pr. Reuss br. cad. — Clémentine *passé* (Auguste) de Saxe-Cobourg-et-Gotha. — Sixto pr. de Schwarzbouurg.
4. Frédéric *aduc* d'Autriche. — Henri XXIV pr. Reuss br. cad.
5. Christiane *infante* douair. (Sébastien) d'Espagne.
6. Alfred pr. de Liechtenstein. — George-Alexandre *duc* de Mecklembourg. — *Alexandra impératrice de Russie*. — Marie *passé* de Saxe-Altenbourg.
7. Marie-Charlotte *impératrice* douair. de Mexique.
8. George *cte* de Waldeck et Pyrmont.
9. Erneste *cte* de Lippe-Biesterfeld. — Alexandrine *passé* de Schaumbourg-Lippe.
10. Marie *passé* d'Anhalt. — Ferdinand IV *gâ-duc* de Toscane (Autriche-Toscane). — Aage pr. de Danemark. — Guillaume-Erneste *gâ-duc* de Saxe-Weimar-Eisenach.
11. Alfred pr. de Liechtenstein. — Tatiane *gâe*-*dâsse* de Russie. — Igor pr. de Russie.

13. Elisabeth *passé* hér. douair. (Léopold) d'Anhalt. — Henri pr. de Bourbon et de Parme. — Hélène *dassé* d'Aoste (Italie). — Olga *dassé* (Pierre) d'Oldenbourg. — Ulric duc de Wurtemberg.
14. Isabelle *passé* de Bourbon de Parme. — Marie-Dorothee *dassé* d'Orléans. — Sophie *dassé* de Sparte (Grèce). — Marie *passé* de Nassau. — Dmitri *gd-duc* de Russie. — Marie *passé* de Schwarzbourg-Sondershausen.
16. Christian pr. de Hesse-Philippsthal-Barchfeld. — Gustave pr. royal de Suède et de Norvège.
17. Aloysé pr. de Liechtenstein. — Adolphe-Frédéric duc de Mecklembourg. — Charles-Michel duc de Mecklembourg. — Joachim pr. de Prusse. — Antoine pr. de Saxe-Coburg-et-Gotha. — Guillaume duc de Sudermanie (Suède et Norvège).
18. Aribert pr. d'Anhalt. — Aloys pr. et Andréa *passé* de Liechtenstein; — Anastasie *gdé-dassé* de Russie.
19. Frédéric *cte* de Waldeck et Pyrmont.
20. Nina *passé* de Russie.
21. Louis duc en Bavière. — Henri pr. de Liechtenstein. — Marie *ctesse* de Lippe-Biesterfeld. — Étienne pr. de Schaumbourg-Lippe.
22. Humbert *cte* de Salemi (Italie). — Adélaïde *passé* (Frédéric) de Saxe-Meiningen.
23. Maria de la Pax *passé* (Louis-Ferdinand) de Bavière. — Édouard-Albert pr. de Grande-Bretagne. — Henri XXXIV pr. Reuss br. cad.
24. Henri pr. de Bavière.
25. George pr. de Grèce. — Frédéric pr. de Hohenzollern. — Marguerite *passé* de Suède et Norvège.
26. Wolrad-Frédéric pr. de Waldeck-et-Pyrmont.
27. Jaque pr. de Bourbon. — George duc d'Oldenbourg. — Sophie *passé* Reuss br. cad. — Marie *gdé-dassé* de Russie.
28. Henri XXVIII pr. Reuss br. cadette. — Marie *passé* de Schwarzbourg-Sondershausen.
30. Joseph pr. de Bourbon de Parme. — Danilo-Alexandre pr. hér. de Monténégro. — Bernhard pr. de Saxe-Meiningen.

## Juillet.

2. Marie-Thérèse *passé* de Bavière. — Hélène *ctesse* (Hermann) de Lippe-Weissenfeld. — Léopold pr. de Schwarzbourg-Sondershausen.
4. Kurt *cte* de Lippe-Weissenfeld.
5. Léon *aduc* d'Autriche.
6. Arnulf pr. de Bavière. — Marie *dassé* de Calabre (Bourbon-Sicules). — Victoria *passé* de Grande-Bretagne. — Henriette *passé* de Liechtenstein. — Jean pr. de Russie.
7. Elisabeth *adassé* d'Autriche. — Eitel-Frédéric pr. de Prusse.
8. Clothilde *adassé* (Joseph) d'Autriche. — Alexandra *gdé-dassé* (Constantin) de Russie.
9. Frédéric *gd-duc* hér. de Bade. — Louise *passé* de Bavière. — Robert duc de Parme. — Sophie *reine de Suède et Norvège*.
10. Maximilien pr. de Bade. — Siegfroid duc en Bavière. — Elisabeth *passé* Reuss-Köstritz. — Jean-George pr. de Saxe.
11. Olga *dassé* de Brunswick-Lunebourg. — Irène *passé* (Henri) de Prusse.
12. Gisèle *passé* (Léopold) de Bavière. — Ferdinand duc d'Alençon (Bourbon-Orléans). — Louis pr. hér. de Monaco. — Frédéric-Guillaume pr. de Prusse.
13. Marie-Antoinette *adassé* d'Autriche-Hongrie. — Marie-Anne *gdé-dassé* hér. de Luxembourg. — Caroline *passé* Reuss br. aînée. — Henri-Enzio *cte* de Plauen (Reuss br. cad.)

14. Adalbert pr. de Prusse. — Henri VII pr. Reuss br. cad.
15. Clément cte de Lippe-Weissenfeld. — Frédéric-Henri pr. de Prusse. — Charles-Alexandre pr. de Waldeck et Pyrmont. — Marie-Thérèse duc (Philippe) de Wurtemberg.
16. Louis pr. Bonaparte. — Frédéric-Guillaume cte de Lippe-Biesterfeld. — Gabriel pr. de Russie. — Irène pasc de Russie.
17. Adélaïde pasc Reuss br. cad.
18. Napoléon pr. Bonaparte. — Louis cte d'Aquila (Bourbon-Siciles).
19. *Augusta-Caroline grande-duchesse de Mecklenbourg.* — *Charles-Édouard duc de Saxe-Cobourg-et-Gotha.* — Léopold prince de Saxe-Cobourg-et-Gotha.
20. George pr. de Grèce. — Julie pasc de Liechtenstein. — Ingeborg duc d'Oldenbourg. — Gertrud pasc Reuss br. cad. — Adolphe pr. de Schaumbourg-Lippe.
21. Marie-Immaculée pasc de Bourbon de Parme. — Marie-Christine reine-régente d'Espagne.
22. Adolphe-Frédéric ga-duc hér. de Mecklenbourg.
23. Élie pr. de Bourbon de Parme. — Alfred cte de Lippe-Weissenfeld. — Anne pasc (Henri XIII) Reuss br. cad.
24. Albrecht aduc d'Autriche. — *Adolphe grand-duc de Luxembourg.* — Charlotte pasc hér. de Saxe-Meiningen et Hildbourghausen.
25. Elisabeth-Valérie pasc (Albert) de Belgique. — Ferdinand duc de Calabre. — Louise-Marguerite duc de Connaught (Grande-Bretagne). — Henri XLIII pr. Reuss br. cad. — Marie pasc (Henri XIX) Reuss br. cad. — Pauline gdc-duc hér. de Saxe-Weimar-Eisenach. — Sophie pasc de Saxe-Weimar-Eisenach.
26. Marie pasc hér. d'Anhalt. — Henri XXXIII pr. Reuss br. cad.
27. Knud pr. de Danemark. — Oscar pr. de Prusse. — Militta gdc-duc (Pierre) de Russie.
28. Thérèse pasc (Arnulf) de Bavière. — Elvire pasc de Bourbon. — Anastasie gdc-duc mère de Mecklenbourg.
29. Isabelle ctesse d'Eu (Bourbon-Orléans).
30. Clémentine pasc de Belgique. — Clovis pr. de Hesse-Philippthal-Barchfeld. — Philippe duc de Wurtemberg.
31. Marie-Annonciade aduc d'Autriche. — Alphonse duc d'Opporto (Portugal).

## Août.

1. Sixte pr. de Bourbon de Parme. — Bona-Marguerite pasc de Savoie-Gênes (Italie). — Henri XXXV pr. Reuss br. cad. — Eugène duc de Néricie (Suède et Norvège).
2. Alexandre pr. de Grèce. — Emma reine douair. des Pays-Bas. — Ingeborg duc de Westrogothie (Suède et Norvège).
3. Charles pr. de Danemark. — Constantin duc de Sparte (Grèce).
4. Louis-Salvator aduc d'Autriche.
5. Marie de las Nieves pasc (Alphonse) de Bourbon. — Adélaïde pasc de Bourbon de Parme. — *Caroline reine de Saxe.*
6. Augustine pasc (Maurice) de Saxe-Altenbourg.
7. Sophie p-sc douair. de Lippe. — *Charles-Gonthier prince de Schwarzbourg-Sondershausen.* — Victoria pasc royale de Suède et Norvège.
8. George pr. de Saxe. — Eugène pr. de Schaumbourg-Lippe.
9. Joseph-Auguste aduc d'Autriche. — Charles-Théodore duc en Bavière. — Antoine pr. d'Orléans. — Marie-Thérèse ctesse de Lippe-Weissenfeld. — Ernest pr. de Saxe-Weimar-Eisenach. — Auguste pr. de Saxe-Cobourg-et-Gotha.

10. *Elisabeth grande-duchesse d'Oldenbourg.* — Nicolas *gd-duc hér. d'Oldenbourg.* — Henri XXXVI *pr. Reuss br. cad.*
11. *Louise pèse (Edouard) d'Anhalt.* — *Christophe pr. de Grèce.* — Ernest-Gonthier *duc de Slesvig-Holstein.*
12. *Marie pèse de Bourbon-Siciles.* — *Philippe pr. de Bourbon-Siciles.* — *Marie-Bénoite pèse de Bragançe.* — *Axel pr. de Danemark.* — *Louise pèse de Slesvig-Holstein.* — *Louise ctesse douair. (Théodore) de Lippe-Weissenfeld.* — *Thécie pèse de Schwarzbourg (Bourbon-Orléans).*
13. *Jeanne pèse (Aloÿse) de Liechtenstein.*
14. *Françoise dase de Chartres (Bourbon-Orléans).* — *Henri pr. de Prusse.*
15. *Anne pèse (Henri IX) Reuss br. cad.* — *Dmitri Alexandrovitch pr. de Russie.* — *Alexandre Ier roi de Serbie.* — *Marie-Amélie dase de Wurtemberg.*
16. *Alfred cte de Lippe-Weissenfeld.* — *Adélaïde pèse de Saxe-Meiningen.* — *Marie-Thérèse dase de Wurtemberg.*
17. *Charles-François-Joseph aduc d'Autriche.* — *Mathilde pèse (Louis) de Saxe-Cobourg-et-Gotha.*
18. *François-Joseph Ier empereur d'Autriche.* — *Philippe pr. de Saxe-Cobourg-et-Gotha.*
19. *Frédéric pr. hér. d'Anhalt.* — *Augustine-Victoire pèse de Hohenzollern.*
20. *François duc de Marchena (Espagne).* — *Marie ctesse douair. (François) de Lippe-Weissenfeld.*
21. *François-Salvator aduc d'Autriche.* — *Françoise pèse de Liechtenstein.* — *Marie pèse de Liechtenstein.* — *Arnold cte de Lippe-Weissenfeld.* — *Gonthier prince de Schwarzbourg-Rudolstadt.*
22. *Éléonore pèse Reuss br. cad.*
23. *Marie-Henriette reine des Belges.*
24. *Marie-Thérèse adase douair. (Charles-Louis) d'Autriche.* — *Frederique ctesse (Clément) de Lippe-Weissenfeld.* — *Ferdinand pr. de Roumanie.* — *Georges gd-duc de Russie.*
25. *Barbe pèse de Reuss br. cad.*
26. *Gondelinde pèse de Bavière.* — *Bernhard cte de Lippe-Biesterfeld.*
27. *Frédéric-Léopold pr. de Prusse.* — *Henri XXV pr. Reuss br. cad.*
28. *François de Paule pr. de Liechtenstein.*
30. *Marie-Adélaïde ctesse de Lippe-Biesterfeld.* — *Frédéric-Victor pr. de Hohenzollern.* — *François-Joseph pr. de Hohenzollern.* — *Luitgarde pèse (Henri XV) Reuss br. cad.* — *Isabelle pèse (Jean-George) de Saxe.*
31. *Marie pr. de Slesvig-Holstein-Sonderbourg-Glucksbourg.* — *Isabelle dase de Gènes (Italie).* — *Wilhelmine reine des Pays-Bas.* — *Ernest pr. de Saxe-Altenbourg.*

## Septembre.

1. *Charles-Antoine pr. de Hohenzollern.* — *François-Joseph pr. de Schaumbourg-Lippe.*
2. *Elisabeth-Marie adase d'Autriche.* — *Edouard pr. de Liechtenstein.* — *Jules cte de Lippe-Biesterfeld.* — *Caroline ctesse de Lippe-Biesterfeld.* — *Henri XLI pr. Reuss br. cad.* — *Louise-Antoinette-Marie pèse (Frédéric-Auguste) de Saxe.*
3. *Marie-Anne pèse de Bragançe.* — *Marie-Immaculée-Rénire dase (Robert) de Wurtemberg.*
4. *Jean duc de Guise (Bourbon-Orléans).* — *Olga reine des Hellènes.* — *Hélène ctesse de Lippe-Weissenfeld.* — *Ida pèse Reuss br. aînée.* — *Elise pèse hér. Reuss br. cad.*
5. *Charles-Étienne aduc d'Autriche.* — *Caroline-Marie-Immaculée pèse (Auguste-Léopold) de Saxe-Cobourg-et-Gotha.*
7. *Blanche adase (Léopold-Salvator) d'Autriche.* — *Roger duc de Noto*

- (Bourbon-Siciles). — François-Joseph pr. de Bragançe. — Elisabeth adese de Mecklembourg.
8. Olga-Marie pasc de Saxe-Weimar-Eisenach.
9. Marie-Immaculée adese d'Autriche. — *Frédéric grand-duc de Bade*. — Ferdinand duc de Montpensier (Bourbon-Orléans). — Thérèse pasc de Liechtenstein.
11. Marie-Caroline adese (Rénier) d'Autriche. — Germaine-Marie-Thérèse adese d'Autriche. — Marie pasc des Asturies (Espagne). — Victoire pasc (Henri XXVI) Reuss br. cad.
12. Alphons pr. de Bourbon. — Frédéric pr. de Liechtenstein.
13. Alexis ldgr. de Hesse-Philippthal-Barchfeld. — Victoire-Louise pasc de Prusse. — Othon pr. de Schaumbourg-Lippe. — Maximilien pr. de Waldeck et Pyrmont.
14. Gabrielle adese d'Autriche. — Marie-Anne pasc (Frédéric-Charles) de Prusse.
15. Pascal cte de Bari (Bourbon-Siciles). — Louis pr. de Saxe-Cobourg-et-Gotha.
16. Charles pr. de Liechtenstein. — *Ernest duc de Saxe-Altenbourg*.
17. Marguerite pasc de Danemark. — Marguerite ctesse douair. (Ferdinand) de Lippe-Weissenfeld.
18. Marie-Thérèse adese (Charles Étienne) d'Autriche.
19. Michel duc de Bragançe. — Maria de la Caridad dase de Durcal (Espagne). — Paul-Frédéric duc de Mecklembourg. — Dmitri gâ-duc de Russie.
20. Alexandre pr. de Liechtenstein. — Nicolas pr. de Nassau. — Cécilie dase de Mecklembourg.
21. Isabelle ctesse de Paris (Bourbon-Orléans). — Ernest-Auguste duc de Cumberland (Brunswick-Lunebourg). — Geneviève pasc d'Orléans.
22. Michel pr. de Bragançe. — Léopold pr. de Hohenzollern. — Henri XLII pr. Reuss br. cad. — Adélaïde pasc (Ernest) de Saxe-Altenbourg.
23. Marie pasc de Saxe-Meiningen. — Ernest pr. de Saxe-Meiningen.
24. Hedwige adese d'Autriche. — Simon Casimir cte de Lippe-Weissenfeld. — *Draga reine de Serbie*.
25. Henri pr. de Schaumbourg-Lippe.
26. Christian pr. de Danemark. — Sibylle pasc Reuss br. cad.
27. Joachim-Albrecht pr. de Prusse. — Ernest pr. de Saxe-Meiningen. — Marie-Alix pasc de Saxe.
28. Félix pr. de Bourbon de Parme. — *Charles Ier roi de Portugal*. — *Amélie reine de Portugal*. — Albert pr. de Hohenzollern.
29. Thyra dase de Cumberland (Brunswick-Lunebourg). — Alexandra dase de Brunswick-Lunebourg. — Élise ctesse douair. (Armin) de Lippe-Weissenfeld.
30. Mathilde ctesse de Trani (Bourbon-Siciles).

## Octobre.

2. Pauline pasc de Lippe.
4. Marie reine douair. des Deux-Siciles. — Mafalda pasc de Bragançe. — Paul gâ-duc de Russie.
5. *Jean II pr. de Liechtenstein*. — Hermine dase douair. de Wurtemberg.
7. Antoinette pasc de Nassau.
8. Harald pr. de Danemark. — *Nicolas Ier pr. de Monténégro*. — Serge gâ-duc de Russie.
9. Frédérique dase douair. d'Anhalt-Bernbourg. — Marie-Gabrielle pasc (Rupprecht) de Bavière. — Pie pasc de Bourbon de Parme. — Thérèse pasc de Saxe-Altenbourg.



10. Théodore-Salvador aduc d'Autriche. — François pr. de Bavière. — Isabelle II reine d'Espagne. — Adolphe-Frédéric duc de Mecklembourg. — Charles-Borwin duc de Mecklembourg. — George pr. de Schaumbourg-Lippe. — Charlotte reine de Wurtemberg.
11. Mechtildis adesse d'Autriche. — Marie-Louise pasc (Maximilien) de Bade. — Claire pasc de Bavière. — Pierre pr. de Montenegro. — Edouard pr. de Saxe-Weimar-Eisenach. — George pr. de Saxe-Meiningen.
12. Amélie pasc (Adalbert) de Bavière. — Frédéric-Ferdinand duc de Slesvig-Holstein-Sonderbourg-Glücksbourg. — Élisabeth pasc de Roumanie. — Frédéric pr. de Saxe-Meiningen.
13. Marguerite-Marie adesse d'Autriche. — Cyrille gâ-duc de Russie.
14. Jules pr. de Slesvig-Holstein-Sonderbourg-Glücksbourg. — Adélaïde ctasse de Lippe-Biesterfeld. — Calixte ctasse de Lippe-Biesterfeld.
15. Léopold-Salvator aduc d'Autriche. — Marie pasc de Bourbon de Parme. — Pierre pr. d'Orléans. — Alexandre cte de Waldeck-et-Pyrmont.
16. Marie pasc (Guillaume) de Bade. — Marie-Pie reine douair. de Portugal. — Charles pr. de Roumanie.
17. Adégonde pasc de Bavière. — René pr. de Bourbon de Parme. — Frédéric-Guillaume grand-duc de Mecklembourg. — Michel gâ-duc de Russie.
18. Jean pr. de Liechtenstein. — Joséphine pasc (Charles-Antoine) de Hohenzollern. — Roman pr. de Russie. — Marie gâ-dasse douair. de Saxe-Cobourg-et-Gotha.
19. Sophie pasc d'Orléans. — Adélaïde pasc de Slesvig-Holstein-Sonderbourg-Glücksbourg.
20. Maximilien pr. de Hesse.
21. Amedée pr. de Savoie-Aoste (Italie). — Charles-Chrétien cte de Lippe-Biesterfeld.
22. Augusta-Victoria impératrice d'Allemagne, reine de Prusse. — Louis-Ferdinand pr. de Bavière. — Eberhard cte de Lippe-Biesterfeld.
23. Marie pasc de Hohenzollern.
24. Maurice pr. de Saxe-Altenbourg. — Albrecht pr. de Schaumbourg-Lippe.
26. Berthe ctasse (Léopold) de Lippe-Biesterfeld. — Michel gâ-duc de Russie.
27. Valdemar pr. de Danemark. — Auguste pr. de Saxe-Cobourg-et-Gotha.
28. Blanche pasc d'Orléans. — George-Guillaume duc de Brunsvick-Lunebourg.
29. Élisabeth pasc (Henri XXV) Reuss br. cad. — Marie pasc de Roumanie.
30. Marie-Immaculée pasc de Bourbon-Siciles.
31. Louise princesse royale de Danemark.

## Novembre.

1. Henri XXXVII pr. Reuss br. cad. — Élisabeth gâ-dasse (Serge) de Russie.
3. Léopold pr. de Belgique.
4. Pierre duc de Penthièvre (Bourbon-Orléans). — Anne pasc Reuss br. cad.
5. Hilda gâ-dasse hër. de Bade. — Louis-Ferdinand pr. d'Orléans.
6. Philippe pr. de Hesse. — Wolfgang pr. de Hesse. — Henri XXXVIII pr. Reuss br. cad.
7. Marie-Antoinette pasc de Bourbon de Parme. — Charlotte pasc (Henri XVIII) Reuss br. cad.
8. Erich pr. de Danemark.

9. Robert duc de Chartres (Bourbon-Orléans). — *Edouard VII roi de la Grande-Bretagne et d'Irlande.*
10. Willrud pisse de Bavière. — Charles pr. de Bourbon-Siciles. — Adélaïde ctesse de Bardi (Bourbon de Parme). — Henri XXVII pr. hér. Reuss br. cad.
11. Victor-Emmanuel III roi d'Italie.
12. Thérèse pisse de Bavière. — Alphonse pr. d'Orléans. — Marie-Thérèse infante d'Espagne. — Bénigne pisse Reuss br. cad.
13. *Albert prince de Monaco.*
14. Frida ctesse de Lippe-Weissenfeld. — Frédéric pr. de Prusse. — Philippe Albrecht duc de Wurtemberg.
15. Ida ctesse de Lippe-Weissenfeld. — Manuel duc de Beja (Portugal). — Alphonse infante d'Espagne.
16. Henri prince de Lichtenstein. — *Frédéric-Auguste grand-duc d'Oldenbourg.* — Olga gde-esse de Russie.
17. Marie-Christine adesse d'Autriche. — Isabelle adesse d'Autriche. — Marie ctesse de Flandre (Belgique). — Ernest-Auguste duc de Brunswick-Lunebourg. — Maximilien de Saxe.
18. Aloyse pr. de Liechtenstein. — Cyrille pr. de Preslav (Bulgarie). — Mathilde pisse douair. (Adolphe) de Schwarzbourg.
19. Gertrude adesse d'Autriche. — Elisabeth pisse de Braganca. — Nicolas gde-duc de Russie.
20. Marguerite reine-mère d'Italie.
21. Renier-Charles aduc d'Autriche. — Pierre duc d'Oldenbourg.
22. Conrad pr. de Bavière. — Victor cte de Turin (Italie).
23. Frédéric-Guillaume pr. de Hesse.
25. *Ernest-Louis grand-duc de Hesse.* — *Victoria-Melitta grande-duchesse de Hesse.* — Henri XXX pr. Reuss br. cad. — Boris gde-duc de Russie.
26. Maud pisse (Charles) de Danemark. — Marie impératrice douair. de Russie.
27. Isabelle desse d'Orléans. — Frédéric-Guillaume cte de Lippe-Biesterfeld. — Sigismond pr. de Prusse.
28. Léonore adesse d'Autriche. — Marie-Antoinette desse de Parme. — Oleg pr. de Russie.
30. Henriette desse de Vendôme (Bourbon-Orléans).

#### Décembre.

1. *Alexandra reine de la Grande-Bretagne et d'Irlande.*
3. Léopold-Ferdinand aduc d'Autriche. — *Louise grande-duchesse de Bade.* — Rénier pr. de Bourbon-Siciles. — Marie pisse de Hanovre.
5. Louis pr. de Bourbon de Parme. — Jean pr. de Slesvig-Holstein-Sonderbourg-Glucksbourg.
6. Michel gde-duc hér. de Russie. — Alexandrine desse douair. de Saxe-Cobourg-et-Gotha. — Auguste-Léopold pr. de Saxe-Cobourg-et-Gotha.
8. Jean-Albrecht duc de Mecklembourg. — Henri XXIV pr. Reuss-Köstritz.
9. Olga ctesse de Lippe-Biesterfeld. — Erich cte de Lippe-Weissenfeld. — Ernest-Henri pr. de Saxe.
10. Philippe pr. de Bourbon-Siciles. — Henri XXXI pr. Reuss br. cad.
11. Marie desse (Paul-Frédéric) de Mecklembourg. — Madeleine pisse (Henri XXVIII) Reuss br. cad. — Gustave-Adolphe duc de Scanie (Suède et Norvège).
12. Louise ctesse (Rodolphe) de Lippe-Biesterfeld. — Guillaume pr. de Schaumbourg-Lippe.
13. Henri XLVII pr. Reuss br. cad.

14. Albert pr. de Gde-Bretagne. — Marie ctesse douair. de Lippe-Biesterfeld.
15. Henri XXVI pr. Reuss br. cad.
16. Henri-Borwin duc de Mecklembourg. — Alexandrine-Mathilde dsse de Wurtemberg.
17. Frédéric-Sigismond pr. de Prusse. Hermine pssse Reuss br. aînée.
18. François-Ferdinand duc d'Autriche-Este. — Charles aduc d'Autriche.
19. Amélie ctesse de Lippe-Weissenfeld.
20. Marie-Isabelle-Françoise ctesse de Girgenti (Bourbon-Siciles). — Ernest ldgr. de Hesse. — Laetitia dsse douair. d'Aoste (Italie). — Stéphanie pssse de Schaumbourg-Lippe.
21. Thérèse dsse douair. de Dalécarlie (Suède et Norvège).
22. Hélène pssse de Waldeck-et-Pyrmont.
23. Albert duc de Wurtemberg.
24. Alexandrine pssse (Christian) de Danemark. — *Georges roi des Hellènes.*
25. Viggo pr. de Danemark. — *Adélaïde grande-duchesse de Luxembourg.*
26. Richard cte de Waldeck-et-Pyrmont.
27. Ferdinand-Charles-Louis aduc d'Autriche. — Alice gde-dsse de Toscane (Autriche-Toscane). — Anne-Christine ctesse de Lippe-Weissenfeld.
29. *Élisabeth reine de Roumanie.* — Bathildis pssse (Guillaume) de Schaumbourg-Lippe.
30. Luitpold duc en Bavière.
31. Marie-Louise pssse d'Orléans. — Victoire-Adélaïde pssse de Slesvig-Holstein-Sonderbourg-Glueksbourg. — Guillaume pr. de Saxe-Weimar-Eisenach. — Albert pr. de Saxe-Weimar-Eisenach. — Frédéric-Christian pr. de Saxe.

---

#### IV.

#### Fêtes nationales.

V. l'édition de 1901, p. 1188.

---

#### V.

#### Liste des Ordres <sup>1)</sup>.

#### Ordre souverain de St-Jean-de-Jérusalem, dit Ordre de Malte.

Cet Ordre doit son origine à l'Hôpital de St-Jean, fondé vers le milieu du XI<sup>e</sup> siècle, et à l'Ordre monacal qui en dépendait et qui fut confirmé en 1118 par le pape Pascal II. Il fut converti en 1118 en un Ordre

---

<sup>1)</sup> Parmi les ordres de cette liste, l'annuaire généalogique de l'Almanach ne mentionne, après les noms des titulaires, que les décorations suivantes : l'Ordre souverain de St-Jean de Jérusalem (O. de Malte), les ordres Teutonique d'Autriche et des Pays-Bas, l'ordre pruss. de St-Jean, les ordres bav. de St-Georges et de St-Hubert, l'ordre autr. de la Croix étoilée, les ordres bav. de Thérèse et de Ste-Élisabeth, l'ordre britannique de la Jarretière, les ordres de la Toison d'Or d'Autriche et d'Espagne, l'ordre dan. de l'Éléphant, l'ordre ital. de l'Annonciade, l'ordre pruss. de l'Aigle Noir, l'ordre russe de St-André, l'ordre autd. des Séraphins.

religieux de chevalerie par le grand-maître Raymond de Fuy et confirmé comme tel en 1120 par le pape Calixte II. A partir de 1509, les chevaliers de St-Jean résidèrent à Rhodes, et à partir de 1530, à Malte, nommés successivement Chevaliers de Rhodes et de Malte. Depuis la mort du dernier grand-maître, Fra Tommasi de Cortone, en 1805, jusqu'à l'année 1879 cet Ordre a été administré par un Lieutenant du grand-magistère, en commun avec le Conseil résidant depuis 1834 à Rome. Le 28 mars 1879 on a rétabli l'ancienne dignité de grand-maître.

#### Abyssinie.

Ordre de l'Étoile, fondé . . . .

#### Amérique, États-Unis de l'.

Médaille d'honneur (Medal of Honour), fondée par le Congrès le 12 juill. 1862 pour bravoure personnelle.

Médaille de sauvetage, créée le 20 juin 1874 (1re et 2e cl.).

#### Anhalt.

Ordre d'Albert-l'Ours (5 cl. et 2 médailles), créé le 18 nov. 1836 par les ducs Henri d'Anhalt-Cöthen, Léopold-Frédéric d'Anhalt-Dessau et Alexandre d'Anhalt-Bernbourg; étendu par le duc Frédéric d'Anhalt 29 avr. 1901 par la création d'une couronne pour des services distingués, affectée à toutes les 5 cl.

Ordre du Mérite (pour les sciences et les arts), créé par le duc Frédéric d'Anhalt le 30 juill. 1873, nouveaux statuts le 20 sept. 1875.

#### Autriche-Hongrie.

Ordre (de chevalerie) de la Toison d'Or, fondé le 10 janv. 1430 par Philippe le Bon, duc de Bourgogne; statuts du 27 nov. 1430; fête de l'ordre le 30 nov.

Ordre militaire de Marie-Thérèse, fondé le 18 mai 1767 par l'impératrice Marie-Thérèse; statuts du 12 déc. 1758, 15 oct. 1765, 12 déc. 1810, 21 oct. 1873, 11 févr. 1886, 3 mars 1895 (3 cl.); fête de l'ordre le 15 oct.

Ordre de St-Etienne de Hongrie, fondé le 5 mai 1764 par l'impératrice-reine Marie-Thérèse (3 cl.); fête de l'ordre le 20 août.

Ordre de Léopold, fondé le 8 janv. 1808 par l'empereur François Ier (4 cl.); statuts du 14 juill. 1808, 2 et 7 janv. 1818, 12 et 23 janv., 23 févr. 1860, 28 nov. 1862, 10 déc. 1872, 18 juill. 1884, 1er févr. 1901; fête de l'ordre le 1er dim. apr. l'Ep.

Ordre de François-Joseph, fondé le 2 déc. 1849 par l'empereur François-Joseph Ier (4 cl.); statuts du 25 déc. 1850 et 18 oct. 1869, 1er févr. 1901.

Ordre de la Couronne de Fer, fondé, sous le titre d'Ordine della Corona di Ferro, par Napoléon Ier, en sa qualité de roi d'Italie, le 5 juin 1805, éteint en 1814, rétabli par l'empereur François Ier, le 12 févr. 1816 (3 cl.); statuts du 1er janv. 1816, 12 janv. 1860, 24 mai 1877 et 20 sept. 1884; fête de l'ordre le 1er dim. après le 7 avril.

Fondation militaire d'Élisabeth-Thérèse, créée en 1750 par l'impératrice Élisabeth-Christine, veuve de l'empereur Charles VI; renouvelée le 16 nov. 1771 par l'impératrice Marie-Thérèse; fête de l'ordre le 10 nov.

Croix du Mérite pour des aumôniers militaires, fondée le 23 nov. 1801 par l'empereur François II.

Croix du Mérite militaire pour les officiers, fondée par l'empereur François-Joseph le 22 nov. 1849; statuts du 24 oct. 1849, 12 mars 1860 (avec une décoration de guerre), 7 juill. 1874 (après la mort du décoré la décoration reste aux héritiers).

- Médaille d'Honneur d'Autriche-Hongrie pour les arts et les sciences, fondée le 18 août 1887 par l'empereur François-Joseph.
- Ordre Teutonique, fondé le 19 nov. 1190 par le duc Frédéric de Souabe; aboli en partie (par Napoléon) en 1809, renouvelé le 8 mars 1884, réorganisé le 28 juin 1840, 13 juill. 1865 (23 chevaliers de prof. et 30 hon.); étendu 28 mars 1871.
- Médaille de souvenir de jubilé, fondée par l'empereur François-Joseph Ier le 18 août 1898.
- Ordre pour les dames. Ordre de la Croix étoilée, fondé le 18 sept. 1668 par Éléonore, veuve de l'empereur Ferdinand III; fêtes de l'ordre le 6 févr., 3 mai, 14 sept. et le jeudi avant le dimanche des Rameaux.
- Ordre d'Élisabeth, fondé le 17 sept. 1898 par l'empereur François-Joseph Ier, pour mérites de femme, acquis dans les différentes professions. Grand-croix de 1<sup>re</sup> cl. (en or) et de 2<sup>e</sup> cl. (en argent) et médaille d'Élisabeth (en argent).

#### Bade.

- Ordre de la Fidélité, créé le 17 juin 1715 par le margrave Charles-Guillaume de Bade-Durlach.
- Ordre du Mérite militaire de Charles-Frédéric (3 cl.), créé le 4 avril 1807 par le grand-duc Charles-Frédéric.
- Médaille du Mérite militaire de Charles Frédéric en or et en argent créé également le 4 avr. 1807.
- Ordre du Lion-de-Zähringen (5 degrés), créé le 26 déc. 1812 par le grand-duc Charles.
- Ordre de Berthold Ier (4 degrés) proclamé ordre autonome le 9 sept. 1896 par le grand-duc Frédéric, et détaché de l'O. du Lion-de-Zähringen dont, jusqu'ici, l'Ordre de Berthold Ier de Zähringen avait formé une classe supérieure de la Grand-croix; les insignes de l'ancienne ordre de Berthold Ier de Zähringen seront dorénavant les grand-croix de l'ordre nouveau.
- Croix commémorative de la campagne de 1870/71; créée le 25 juin 1871 par le grand-duc Frédéric.
- Croix du mérite du Lion-de-Zaehringen, fondée 29 avr. 1889 par le grand-duc Frédéric.
- Médailles du Mérite grande et petite et de Sauvetage (or et argent), la première fondée par le grand-duc Charles-Frédéric; statuts pour chacune 30 sept. 1866 par le grand-duc Frédéric.
- Distinction pour une longue durée de services rendus fidèlement dans l'armée active, créée par le grand-duc Léopold 18 févr. 1881 (pour off. et sold.).
- Médaille commémorative de l'armée employée à l'extinction de la révolte en Bade 1849; statuts du 29 août 1849 par le grand-duc Léopold.

#### Bavière.

- Ordre de St-Hubert, créé en 1444 par Gérard V duc de Juliers-et-Berg.
- Ordre (de chevalerie) de St-George, créé le 28 mars 1729 par l'électeur Charles-Albert.
- Médaille de St-George, créée le 15 déc. 1839 par le prince-régent Luitpold de Bavière.
- Ordre militaire de Maximilien-Joseph (3 cl.), créé le 8 juin 1797 par l'électeur Charles-Théodore, accepté et renouvelé le 1<sup>er</sup> janv. 1806 par le roi Maximilien Ier Joseph.
- Ordre (du mérite civil) de la Couronne de Bavière (4 cl.), créé le 19 mai 1808 par le roi Maximilien Ier Joseph.

- Ordre (pour le mérite) de St-Michel (5 cl.), créé le 29 sept. 1693 par Joseph-Clément, électeur de Cologne, duc de Bavière. Le roi Louis Ier donne de nouveaux statuts le 16 févr. 1837, révisés le 16 déc. 1837.
- Ordre de Maximilien (pour les arts et les sciences), créé le 28 nov. 1833 par le roi Maximilien II. Luitpold, prince-régent, donne de nouveaux statuts le 18 déc. 1886.
- Ordre du Mérite militaire (5 cl.), créé le 19 juill. 1806 par le roi Louis II.
- Ordre royal de Louis, créé le 25 août 1827 par le roi Louis Ier.
- Médaille de Louis (pour les sciences, les arts et l'industrie), créée le 25 août 1872 par le roi Louis II.
- Médaille de sauvetage, créée le 27 févr. 1889 par le prince-régent Luitpold de Bavière.
- Médaille d'honneur pour les services volontaires rendus aux malades, fondée par le prince-régent Luitpold 5 mars 1901.
- Croix du mérite des pompiers, fondée par le prince-régent Luitpold 5 mars 1901.
- Croix du Mérite, aussi Ordre pour les dames, créée le 13 mai 1870 par le roi Louis II.
- Ordres pour les dames. Ordre de Thérèse, créé le 12 déc. 1837 par la reine Thérèse.
- Ordre de Ste-Élisabeth, créé le 18 octobre 1766 par l'électrice Elisabeth-Augustine.
- Ordre de Ste-Anne du Couvent des dames de Munich, créé le 6 déc. 1784 par l'électrice Anne-Marie-Sophie. L'électeur Maximilien-Joseph donne de nouveaux statuts le 18 févr. 1802.
- Ordre de Ste-Anne du Couvent des dames de Wurzburg, créé le 12 juill. 1803 par l'électeur Maximilien-Joseph.

### Belgique.

- Ordre de Léopold, fondé le 11 juill. 1832 par le roi Léopold Ier (5 cl.).
- Décoration civique, fondée le 21 juill. 1867, arrêtés royaux du 15 janv. 1885, 27 juin 1896 et 23 févr. 1898.
- Croix militaire (3 cl.), arrêtés royaux du 11 févr. 1885, du 25 mars 1890 et du 12 sept. 1895.

### Birmanie.

- Ordre du Soleil d'or, fondé . . . .

### Bolivie.

- Croix de Christophe Colomb (Cruz de Colon), fondée le 12 oct. 1892 (3 cl.)<sup>1)</sup>.

### Boukharie.

- Ordre d'Alexandre III, fondé en 1898 (1 cl.)
- Ordre de la Couronne de Tadjik (1 cl.) a été fondé en 1886 et sanctionné par la Russie.
- Étoile de Boukharie, fondé en 1860, en or et en argent (3 cl.)

### Brésil.<sup>2)</sup>

- Ordre impérial de la Croix-du-Sud, fondé le 1er déc. 1822 par l'empereur Pierre Ier (4 cl.).

<sup>1)</sup> N'est plus conférée. — <sup>2)</sup> Tous les ordres, excepté la Médaille du Mérite, ont été supprimés par la constitution du 24 févr. 1891.

- Ordre de Pierre Ier, fondé le 16 avril 1826 par l'emp. Pierre Ier, réorganisé par son fils le 19 oct. 1842 (3 cl.).  
 Ordre impérial de la Rose, fondé le 17 oct. 1829 par l'empereur Pierre II (6 cl.).  
 Ordre du Christ,  
 Ordre de St-Benoît d'Aviz,  
 Ordre de St-Jacques de l'Épée (São Thiago da Espada), } d'origine portugaise; institués comme ordres brésiliens 9 sept. 1843.  
 Ordre de Christophe Colomb, créé le 6 juin 1890.  
 Médaille du Mérite ou du Secours, fondée le 15 déc. 1889 (2 cl.).

**Brunswick.**

- Ordre de Henri-le-Lion, créé le 25 avril 1854 par le duc Guillaume; étendu le 12 sept. 1870 et 8 mars 1877 (6 cl., plus une Croix du mérite en 2 cl.).  
 Médaille de sauvetage, créée le 26 avril 1836 par le duc Guillaume.  
 Médaille commémorative de la campagne de Slesvig-Holstein en 1848 et 1849, fondée 8 mai 1891 par le régent prince Albrecht de Prusse.

**Bulgarie.**

- Ordre militaire pour bravoure en temps de guerre, fondé le 17 avril 1879 par le prince Alexandre (grand-croix et 4 cl. pour les officiers et 4 cl. pour les soldats, dont 2 cl. en or, 2 cl. en arg.).  
 Ordre de St-Alexandre, auquel est rattachée } fondé le 25 déc. 1881 par le la Médaille du Mérite avec glaives pour } prince Alexandre Ier, étendu les officiers et la Médaille du Mérite (3 cl. } le 2/14 août 1888 (6 cl. avec et en or, en argent et en bronze avec ou } sans épées) par le prince Ferdinans couronne), }  
 Médaille pour les sciences et les arts, fondée le 24 mars 1883 par le prince Alexandre (2 cl., l'une en or, l'autre en argent).  
 Ordre du mérite civil, fondé 2/14 août 1891 par le prince Ferdinand (6 cl. dont la 5e et 6e avec et sans couronne).  
 Ordre du mérite militaire fondé le 18/30 mai 1901 par le prince Ferdinand (6 cl. dont la 5e et 6e avec et sans couronne).  
 Croix pour des services milit. rendus fidèlement pendant 20 ans (en émail), pendant 10 ans, en argent pour les officiers, et en bronze pour les soldats.

**Chine.**

- Ordre du double Dragon (6 cl.; les 3 premières divisées en 3 degrés), institué le 7 févr. 1882 par l'empereur Kouang-sü.

**Congo (Etat Indépendant du).**

- Ordre de l'Étoile africaine, fondé le 30 déc. 1888 par Léopold II roi des Belges (6 cl.).  
 Ordre du Lion royal, fondé le 9 avril 1891 par Léopold II roi des Belges; statuts du 28 juill. 1891 (6 cl.).  
 Étoile de Service de l'Etat Indépendant du Congo, fondé le 16 janv. 1899 par Léopold II roi des Belges.  
 Ordre de la Couronne, fondé 15 oct. 1897 par Léopold II, roi des Belges (6 cl.).

**Corée.**

- Ordre de la Règle d'Or (Keum Ch'ok), 1 cl. } fondés par décret  
 Ordre de la Fleur de prune (Li Hoa), 1 cl. } royal du 17 avril  
 Ordre du Pavillon national (Tai Keuk), 8 cl. } 1900.

Ordre du Faucon pourpre (Cha Kung), 3 cl., pour les services milit.  
Ordre des huit éléments (Pal Koaï), qui range après le 3e ordre, fondé  
18 avr. 1801.

#### Danemark.

Ordre de l'éléphant, fondé en 1468 par Christian Ier, renouvelé le 1er déc.  
1698 par Christian V.

Ordre du Danebrog, fondé, à ce qu'on dit, en 1219 par le roi Waldemar II,  
confirmé 12 oct. 1671 (statuts du 1er déc. 1698) par le roi Frédéric III  
(28 juin 1808, 4 cl., 21 févr. 1842, 3 cl.); la Croix d'honneur du Danebrog  
est donnée exclusivement aux Danois.

Médaille de sauvetage, fondée le 29 août 1798.

Médaille du mérite (en or et en argent), fondée par le roi Christian VIII  
24 juill. 1845.

Médaille de récompense (3 espèces), fondée par le roi Christian IX 26 mai  
1856.

Médaille „ingentio et arti“, fondée par le roi Christian VIII 31 août 1841.

Médailles militaires pour les sous-off. de l'armée et de la marine pour  
les guerres 1848—50 et 1864.

#### Deux-Siciles<sup>1)</sup>.

Ordre de St-Ferdinand et du Mérite, fondé le 1er avr. 1800 par le roi Fer-  
dinand IV (3 cl.).

Ordre de St-Janvier, fondé le 6 juill. 1788 par le roi Charles III (1 cl.).

Ordre royal Constantinien (v. „Parme“), créé en 817 (?) par l'empereur  
Constantin, renouvelé en 1191 par l'empereur Isaac-Ange Comnène; con-  
firmé en 1361 par l'empereur Paléologue; l'ordre conféré à François Ier  
Farnèse, duc de Parme, par le dernier Paléologue le 27 juill. 1637; con-  
firmé par l'empereur Léopold le 5 août 1699 (5 cl.).

Ordre royal et militaire de St-George de la Réunion, fondé par Joseph-  
Napoléon roi de Naples le 24 févr. 1808 (3 cl.); accepté le 1er janv. 1819  
par le roi Ferdinand Ier (6 cl.).

Ordre de François Ier, créé le 28 sept. 1839 par le roi François Ier (3 cl.  
à la fin).

Ordre des Deux-Siciles, fondé le 24 févr. 1808 par le roi Joseph-Bonaparte  
en 8 cl., supprimé en 1815.

#### Espagne.

Ordre de la Toison d'Or (v. Autriche).

Ordre de Malte militaire ou Ordre de St-Jean-Baptiste v. Ordre de St-Jean-  
de-Jérusalem.

Ordre militaire de St-Ferdinand, fondé le 31 août 1811 par les Cortès du  
royaume; nouveaux statuts du 18 mai 1862 (5 cl.).

Ordre militaire de St-Jacques-de-l'Épée, confirmé le 5 juill. 1176 par le pape  
Alexandre III (3 cl.).

Ordre militaire d'Alcántara (ci-devant de St-Julien), fondé en 1156 par  
les frères don Suero et Gomez Fernandez Barrientes; approuvé le 29 déc.  
1177 par le pape Alexandre III.

Ordre militaire de Calatrava, fondé en 1156 par le roi Sancho de Castille  
[Sancho III]; confirmé le 29 déc. 1177 par le pape Alexandre III.

Ordre militaire de Notre-Dame-de-Montesa, créé le 23 juill. 1219 par  
Jacques II roi d'Aragon et Valence.

Ordre militaire de St-Herménégilde, institué le 26 nov. 1814 par le roi Fer-  
dinand VII (3 cl.).

<sup>1)</sup> Les ordres ne sont plus conférés.



- Ordre royal américain d'Isabelle-la-Catholique, créé le 24 mars 1815 par le roi Ferdinand VII (3 cl.).  
 Ordre d'Isabelle II, fondé le 19 juin 1833 par le roi Ferdinand VII.  
 Ordre royal illustre de Charles III, institué le 19 sept. 1771 par le roi Charles III (d'abord 2, puis 4 cl.).  
 Ordre du Mérite militaire, fondé le 3 août 1864 (4 cl.).  
 Ordre du Mérite naval, fondé le 8 août 1866 (4 cl.).  
 Ordre de Marie-Victoire, fondé le 7 juill. 1871 par le roi Amédée (3 cl.).  
 Ordre de la Bienfaisance, créé le 17 mai 1856 par la reine Isabelle II (3 cl.).  
 Ordre militaire de Marie-Christine, fondé en 1890 (3 cl.); conféré seulement aux officiers, la 1ère classe seulement aux généraux.  
 Ordre pour les dames. Ordre de Marie-Louise, fondé le 21 avril 1792 par Marie-Louise, femme de Charles IV; statuts du 24 nov. 1816.

## France.

- Ordre du St-Esprit<sup>1)</sup>, fondé au mois de déc. 1578 par Henri III roi de France et de Pologne.  
 Ordre de St-Michel<sup>1)</sup>, fondé le 1er août 1469 par Louis XI roi de France.  
 Ordre de St-Louis<sup>1)</sup>, fondé au mois d'avril 1698 par Louis XIV pour la bravoure militaire (3 cl.).  
 Ordre de St-Hubert<sup>1)</sup>, fondé le 31 mai 1416 par Louis Ier duc de Bar; confirmé le 4 nov. 1605 par Charles III de Lorraine; réorganisé en 1810 (statuts du 17 avril 1816).  
 Ordre de la Légion d'Honneur, fondé le 19 mai 1802 par Bonaparte, 1er consul; nouveaux statuts du 26 mars 1816 et du 16 mars 1852 (5 cl.).  
 Médaille militaire, fondée par Napoléon III . . . .  
 Médaille d'honneur, fondée sous le président Mac-Mahon.  
 Ordre du Mérite agricole, 3 cl., fondé sous le président Grévy.  
 Médaille coloniale, fondée le 26 juill. 1893 pour le mérite militaire acquis dans les colonies et dans les pays protégés.  
 Médaille d'honneur des contributions indirectes, créée par décret du 29 déc. 1897.  
 Médaille (bronze) de récompense du courage et du dévouement, fondée 3 juin 1899.  
 Médaille d'honneur en argent pour les ouvriers des marchés et des halles, fondée par décret du 23 juin 1900.

## Anjouan (Comores).

Ordre de l'Étoile . . . .

Annam<sup>2)</sup>.

Ordre du Dragon . . . .

Cambodge<sup>2)</sup>.

Ordre royal du Cambodge, institué le 8 févr. 1864 par le roi Norodom (5 cl.).

## Tunisie, v. Tunisie.

Porto-Novo<sup>2)</sup>.

Ordre de l'Étoile Noire, fondé en 1894 par Teffa roi de Porto-Novo (5 cl.), reconnu par le gd-chancelier de la Légion d'Honneur.

## Tadjourah.

Ordre du Nicham-el-Anouar, . . . .

<sup>1)</sup> L'ordre n'est plus conféré. — <sup>2)</sup> Les collations de ces Ordres coloniaux doivent être soumises au conseil de la Légion d'Honneur.

**Grande-Bretagne.**

- Ordre de St-Jean de Jérusalem (v. ci-dessus) introduit en Angleterre au XII<sup>e</sup> siècle; en 1830, à l'occasion de la division de l'ordre en 7 langues l'Angleterre reçut la 6<sup>e</sup> place; en 1830 l'ordre a été renouvelé et en 1888 réorganisé par une charte royale.
- Ordre de la Jarretière ou Ordre illustre de St-Georges (Order of the Garter), fondé le 19 janv. 1350 par le roi Édouard III. Henri VIII donne de nouveaux statuts le 21 avril 1522; fête de l'ordre le 22 avril (conféré seulement à des souverains et à 25 membres de la haute noblesse des Royaumes-Unis).
- Ordre du Bain (Order of the Bath), fondé en 1599 par Henri IV, révisé le 18 mai 1725 (statuts du 25 mai), étendu le 2 janv. 1816 (3 cl.) et 31 janv. 1859 (pour des services civils et militaires).
- Ordre du Chardon ou de St-André (Order of the Thistle), institué en 787 (?), rétabli le 29 mai 1687 par Jacques VII roi d'Ecosse; modification des statuts en 1705, le 17 févr. 1714, 17 juill. 1717, 14 févr. 1720, 16 févr. 1831, 8 mai 1837 et 1838 (pour la noblesse d'Ecosse).
- Ordre de St-Patrick, fondé le 6 févr. (statuts du 28 févr.) 1783 par George III (pour la noblesse d'Irlande).
- Ordre de St-Michel et de St-George, fondé pour les indigènes des Iles Ioniennes et de l'île de Malte, ainsi que pour les sujets britanniques au service de la couronne, par le roi George III le 27 avril 1818. Statuts du 12 août 1818, modifiés le 6 avril 1836 et 17 oct. 1832. Amplification des statuts en vue de récompenser les mérites acquis dans les colonies et à l'étranger par la reine Victoria Ière le 31 janv. 1851, 30 mai 1877 et 19 mars 1887 (3 cl.).
- Ordre de l'Étoile des Indes, fondé par la reine Victoria Ière le 23 févr. 1861; statuts amplifiés le 28 mars 1866, 1875 et 1876 (3 cl.).
- Ordre de l'Empire des Indes, fondé le 1<sup>er</sup> janv. 1878 par la reine Victoria Ière; amplification des statuts le 2 août et 1<sup>er</sup> juin 1887 (5 cl.).
- Ordre pour des services distingués, ordre du Mérite militaire, fondé le 6 sept. 1886 par la reine Victoria Ière, conféré seulement aux militaires (1 cl.).
- Croix de Victoria, fondée le 29 janv. 1856 par la reine Victoria pour les services distingués en temps de guerre.
- Médaille d'Albert (pour secours), fondée le 7 mai 1866.
- Ordre royal de Victoria, fondé le 23 avril 1896 par la reine Victoria Ière pour des services rendus à la personne de la Reine ( . cl.).
- Ordre royal de Victoria et d'Albert, fondé le 10 févr. 1862 (1 cl.), 10 oct. 1864 (2 cl.), 15 nov. 1865 (3 cl.) et 15 mars 1890 (4 cl.). Destiné seulement aux dames.
- Ordre impérial de la Couronne des Indes (seulement pour les dames en reconnaissance des soins donnés aux malades), fondé le 31 déc. 1877 par la reine Victoria Ière (1 cl.).
- Ordre de la Croix Rouge royale (seulement pour les dames), fondé le 23 avril 1883 par la reine Victoria Ière.
- Croix de Mérite pour les services distingués rendus, en temps de guerre (en argent) fondée par le roi Édouard VII le 15 juin 1901 pour les officiers de pont et subalternes de la flotte.

**Grèce.**

- Ordre royal du Sauveur, fondé par l'assemblée générale des Hellènes à Argos le 31 juill./12 août 1829; nouveaux statuts par le roi Othon Ier du 20 mai/1<sup>er</sup> juin 1838, réformés par l'assemblée générale des Hellènes à Athènes le 27 avril/9 mai 1863 (5 cl.).

**Haïti. <sup>1)</sup>**

- Ordre de St-Faustin, fondé en 1853 par le président Soulouque.  
Ordre de la Légion d'Honneur, fondé id.

**Hanovre. <sup>1)</sup>**

- Ordre de St-George, fondé et déclaré Ordre de la Maison de Hanovre le 23 avril 1839 par le roi Ernest Ier Auguste (1 cl.).  
Ordre des Guelfes, créé le 12 août 1815 par George prince-régent puis roi Georges IV; statuts du 20 mai 1841.  
Ordre d'Ernest-Auguste, fondé le 15 déc. 1865 par le roi George V (5 cl.); auquel est rattachée une Croix du Mérite en or et en argent.  
Médaille d'or pour les arts et les sciences, fondée le 30 avril 1843 par le roi Ernest-Auguste.  
Médaille du Mérite (pour sauvetage), fondée le 8 août 1845 par le roi Ernest-Auguste.

**Hawaï. <sup>1)</sup>**

- Ordre de Kaméhaméha Ier, institué le 11 avril 1865 par le roi Kaméhaméha (3 cl.).  
Ordre de Kalakaua Ier, fondé le 12 févr. 1874; statuts du 28 sept. 1875 (4 cl.).  
Ordre de la Couronne royale de Hawaï, 12 sept. 1882 (7 cl.).  
Ordre de Kapiolani, 30 août 1880 (7 cl.). — Médaille de Kapiolani pour l'art et les sciences.  
Ordre de l'Étoile de l'Océanie, 16 déc. 1886 (7 cl.) - ces quatre derniers ordres sont fondés tous par le roi Kalakaua Ier.

**Hesse électorale. <sup>1)</sup>**

- Ordre du Lion d'Or (destiné ordinairement pour les personnes de rang princier en relations de parenté avec la Maison de Hesse), créé le 14 août 1770 par le landgrave Frédéric II (1 cl.), étendu le 1er janv. 1818 par l'électeur Guillaume Ier (4 cl.), rétabli en une classe le 20 août 1851 (les 3 dernières classes changées en Ordre de Guillaume auquel est ajoutée une Grand-Croix).  
Ordre du Mérite militaire, fondé le 25 févr. 1769 par le landgrave Frédéric II de Hesse comme Ordre pour le mérite militaire (ce nom avait été gardé jusqu'au 22 oct. 1830).  
Ordre du Casque de Fer, fondé le 18 mars 1814 par l'électeur Guillaume Ier pour le mérite en temps de guerre (3 cl.).

**Hesse grand-ducale.**

- Ordre de Louis, créé le 25 août 1807 par le grand-duc Louis Ier. De nouveaux statuts du 14 déc. 1831; supplément du 9 mars 1854 (gd-croix, comm. de 1<sup>re</sup> et de 2<sup>e</sup> cl., chev. de 1<sup>re</sup> et de 2<sup>e</sup> cl., médaille en or et en argent).  
Ordre du Lion d'Or (auparavant Ordre de la Hesse électorale), fondé 14 août 1771 par le landgrave Frédéric II de Hesse-Cassel, reçu dans les Ordres de Hesse par Louis III. Cet ordre n'est conféré qu'aux personnes de rang princier en relation de parenté avec la maison de Hesse.  
Ordre du Mérite de Philippe le Bon, fondé le 1er mai 1840 par le grand-duc Louis II (compléments des statuts du 1er mai 1849, 10 nov. 1859, 1er déc. 1881, 8 mai 1893, 11 juill. 1900 [gd-croix, comm. de 1<sup>re</sup> et de 2<sup>e</sup> cl., croix d'honneur, chev. de 1<sup>re</sup> et de 2<sup>e</sup> cl., croix en argent; toutes les classes peuvent être conférées avec la couronne], la croix de chevalier de l'ordre a été divisée en deux classes le 10 nov. 1859 = 6 cl.).

<sup>1)</sup> Les ordres ne sont plus conférés.

Croix du Mérite militaire, créée le 12 sept. 1870 par le grand-duc Louis III (1 cl.).

Croix militaire de la Santé, créée le 26 août 1870 par le grand-duc Louis III (3 cl.).

Croix pour les services distingués rendus aux malades, fondée le 18 avril 1891 par le grand-duc Louis IV (en or et en argent).

Médaille du Mérite (pour les arts, les sciences, l'industrie et l'agriculture), créée le 21 mai 1853 par le grand-duc Louis III.

Médaille de Sauvetage.

Médaille d'Honneur, fondée le 14 nov. 1849 par le grand-duc Louis III.

### Hohenlohe.

Ordre du Phénix de la Maison de Hohenlohe, fondé le 29 déc. 1757 par Philippe-Ernest Ier, prince de Hohenlohe-Waldenbourg-Schillingsfürst; création de nouveaux statuts en 1795 par le prince Léopold de Hohenlohe-Bartenstein. L'ordre se confère et il se porte encore, avec la permission du souverain.

### Hohenzollern, v. Prusse.

#### Honduras<sup>1)</sup>.

Ordre (de chevalerie) de la Sainte Rosa et de la civilisation de Honduras, créé par le président Médina le 21 févr. 1868; statuts du 16 sept. 1868 (5 cl.).

#### Italie.

Ordre de l'Annonciade, fondé en 1823 par Amédée VI, 14<sup>e</sup> cte de Savoie; statuts par Amédée VIII, 1<sup>er</sup> duc de Savoie, le 29 mai 1409, 13 janv. 1434, 11 sept. 1518, 18 oct. 1577, 1 juin 1620, 15 mai 1840 (1 cl.); fête de l'ordre le 25 mars.

Ordre des Saints-Maurice et Lazare; l'ordre de St-Maurice a été fondé par Amédée VIII, comte et 1<sup>er</sup> duc de Savoie, le 16 oct. 1434; renouvelé 27 déc. 1816 par Victor-Emmanuel roi de Sardaigne; modification des statuts le 9 déc. 1831 par le roi Charles-Albert; nouveaux statuts du 19 mai 1837, 26 oct. 1838, 22 juin 1840, 24 déc. 1841, 7 janv. 1842, 16 mars 1851, 28 nov. et du 14 déc. 1855 et 11 févr. 1857 par le roi Victor-Emmanuel II (5 cl.).

Ordre militaire de Savoie, fondé le 14 août 1815 par le roi Victor-Emmanuel Ier de Sardaigne; nouveaux statuts du 28 sept. 1855 et du 28 mars 1857 par le roi Victor-Emmanuel II (5 cl.).

Ordre civil de Savoie, fondé le 29 oct. 1831 par le roi Charles-Albert de Sardaigne (1 cl.).

Ordre de la Couronne d'Italie, fondé le 20 févr. 1868 par le roi Victor-Emmanuel II (5 cl.).

Ordre du mérite agricole, industriel et commercial (al merito del lavoro) fondé le 9 mai 1901 par le roi Victor-Emanuel III (1 cl.).

#### Japon.

Ordre suprême du Chrysanthème, fondé le 27 déc. 1877 par l'empereur Mutsuhito, classe unique.

Ordre du Soleil de Paulownia, fondé le 3 janv. 1888 (1 cl.).

Ordre du Soleil Levant, fondé le 10 avril 1875 par l'empereur Mutsuhito (5 cl.).

<sup>1)</sup> Les ordres ne sont plus conférés.

Ordre militaire du Milan d'or, fondé le 11 févr. 1890, 1<sup>re</sup> à 7<sup>e</sup> cl.  
 Ordre du Trésor sacré, fondé le 8 janv. 1888 par l'empereur Mutsuhito; 1<sup>ère</sup> à 8<sup>ème</sup> classe.  
 Ordre pour les dames. Ordre de la couronne, créé le 8 janv. 1888 par l'empereur Mutsuhito; 1<sup>ère</sup> à 6<sup>ème</sup> classe.  
 Médaille de Sauvetage, fondée le 7 déc. 1881.

#### Libéria.

Ordre de la Bienfaisance de Libéria de la Rédemption Africaine fondé le 13 janv. 1879 par le Corps Législatif de la République (3 cl.).  
 Médaille d'Or Lone Star.  
 Ordre pour le Mérite acquis dans la civilisation de l'Afrique, 3 cl., fondé . . .

#### Lippe et Schaumbourg-Lippe.

Croix d'honneur de Lippe, fondée en commun par les princes Léopold de Lippe et Adolphe de Schaumbourg-Lippe le 25 oct. 1869.

#### Lippe.

3 cl. avec une médaille d'honneur d'or et d'argent rattachée à l'ordre; nouveaux statuts 18 avr. 1890 (4 cl. et une croix de mérite en or et en argent).  
 „Rose de Lippe“, distinction pour l'art et les sciences.  
 Une médaille de mérite d'or et d'argent.  
 Médaille de Sauvetage, arrêté du 25 mai 1888.  
 Une médaille du mérite civil et militaire.

#### Schaumbourg-Lippe.

Nouveaux statuts du 8 nov. 1899; 5 cl. (1 croix de mérite en or et en argent; ordre de mérite pour l'art et les sciences, 1 médaille de mérite en or et en argent, 1 médaille du mérite au cordon bleu pour des services rendus pendant 25 ans).

#### Luoques.<sup>1)</sup>

Ordre de St-George (du mérite militaire), fondé le 1<sup>er</sup> juin 1833 par le duc Charles-Louis; statuts du 7 mai 1841 (3 cl.).  
 Ordre du Mérite de St-Louis, créé le 23 déc. 1836 par le duc Charles-Louis (5 cl.).

#### Luxembourg.

Ordre du Lion d'Or de la Maison de Nassau, fondé le 29 janv./16 mars 1858 par le duc Adolphe de Nassau en commun avec Guillaume III roi des Pays-Bas (1 cl. jusqu'en 1873, le 13 mars 1873 fut ajoutée la 2<sup>e</sup> et la 3<sup>e</sup> et le 29 mars 1882, la 5<sup>e</sup>); depuis le 23 févr. 1892 une seule cl.  
 Ordre civil et militaire d'Adolphe de Nassau, fondé le 8 mai 1858 par le duc Adolphe de Nassau, actuellement grand-duc de Luxembourg (4 cl.); Croix du Mérite en argent ainsi que médaille (rattachée) pour les arts et les sciences en or et en argent.  
 Ordre de la Couronne de Chêne, fondé le 29 déc. 1841 par le roi et grand-duc Guillaume II (4 cl. jusqu'en 1858, depuis le 5 févr. 1858 5 cl.).

**Ordre de Malte, v. Ordre Souverain de St-Jean-de-Jérusalem.**

#### Mecklembourg-Schwérin et -Strélitz.

Ordre de la Couronne des Wendes de la Maison de Mecklembourg, fondé

<sup>1)</sup> Les ordres ne sont plus conférés.

par les grands-ducs Frédéric-François II de Mecklembourg-Schwérin et Frédéric-Guillaume de Mecklembourg-Strelitz le 13 mai 1864 (3 cl. et une croix du mérite). — La grand'-croix se donne aussi aux dames de Schwérin.

#### Mecklembourg-Schwérin.

Ordre du Griffon, fondé le 15 sept. 1884 par le grand-duc Frédéric-François III (4 cl.).

Médaille en or et en argent, intitulée en partie: „aux arts et sciences“, en partie: „au brave homme et bon citoyen“, créée par le grand-duc Frédéric-François Ier; statuts du 28 févr. 1859 par le grand-duc Frédéric-François II.

Médaille du Mérite, fondée par le grand-duc Frédéric-François II le 28 févr. 1859, en or, en argent et en bronze.

Médaille d'argent, fondée par le grand-duc Frédéric-François III le 19 mars 1885 comme médaille de sauvetage attachée au ruban de la médaille du mérite.

Médaille d'Honneur pour les secours prêtés en temps d'inondations, fondée par le grand-duc Frédéric-François III le 21 juin 1888.

Médaille commémorative du grand-duc Frédéric-François III, fondée par le duc-régent Jean-Albrecht 21 avril 1897.

Croix du Mérite militaire, créé le 5 août 1848; statuts amplifiés 24 déc. 1870 et 1<sup>er</sup> mai 1871 (3 cl.).

Croix de service militaire pour les officiers et les employés militaires.

Croix de service militaire pour les sous-officiers.

Médaille du service militaire de landwehr.

Médaille militaire commémorative de la campagne de 1848.

Médaille pour les membres des corporations d'anciens militaires fondé par le duc-régent Jean-Albert 2 déc. 1899.

#### Mexique<sup>1)</sup>.

Ordre de Notre-Dame de Guadalupe, fondé en 1853 par l'empereur Iturbide, renouvelé le 11 nov. 1853 par le président Santa-Anna (5 cl.), supprimé en 1855, rétabli par un décret du gouvernement impérial provisoire le 30 juin 1863, réformé le 16 avril 1865 par l'empereur Maximilien; fête de l'ordre le 12 déc.

Ordre de l'Aigle mexicain, fondé le 1<sup>er</sup> janv. 1865 par l'empereur Maximilien; statuts du 10 avril 1865 (6 cl.).

Médaille de bravoure.

Ordre pour les dames. Ordre de Saint-Charles, fondé le 10 avril 1865 par l'empereur Maximilien; l'impératrice conférait cette décoration de concert avec l'empereur (3 cl.).

#### Modène.<sup>1)</sup>

Ordre de l'Aigle d'Este, fondé le 27 déc. 1855 par le duc François V (3 cl.).

#### Monaco.

Ordre de St-Charles, fondé le 15 mars 1858 par le prince Charles III; nouveaux statuts le 16 janv. 1863 (5 cl.).

#### Monténégro.

Ordre de l'Indépendance (5 cl.), fondé 5 mai 1855, par le prince Danilo Ier et réorganisé par Nicolas Ier en 1861, 1878 et 1898.

<sup>1)</sup> Les ordres ne sont plus conférés.

- Ordre de Saint-Pierre**, fondé en 1852 (1 cl.).  
**Médaille militaire d'Obblitch**, en or, fondée en 1851 (par l'évêque Pierre II (pour la bravoure)).  
**Médaille pour la Bravoure**, en argent, fondée en 1841 par l'évêque Pierre II.  
**Médaille pour le dévouement** en or et en argent, fondée en 1895 par le prince Nicolas Ier.

### Nassau, v. Luxembourg.

#### Oldenbourg.

- Ordre du Mérite du duc Pierre-Frédéric-Louis de la Maison d'Oldenbourg**, fondé le 27 nov. 1838 par le grand-duc Paul-Frédéric-Auguste (2 parties dont chacune à 5 cl.).  
**Médaille du Mérite (pour sauvetage)**, fondée le 17 janv. 1848.  
**Croix du Mérite pour le dévouement et la fidélité en temps de guerre**, fondée le 12 juin 1871 par le grand-duc Pierre.

#### Paraguay.

- Ordre del Mérito**, fondé en 1864 par Lopez II.

#### Parme.<sup>1)</sup>

- Ordre royal Constantinien, v. Deux-Siciles.**  
**Ordre du Mérite de St-Louis**, fondé le 22 déc. 1836 par Charles II, alors duc de Lucques; le duc Charles III modifie et élargit les statuts le 11 août 1849 (5 cl.).

#### Pays-Bas.

- Ordre militaire de Guillaume**, fondé le 30 avril 1815 par le roi Guillaume Ier (4 cl.).  
**Ordre du Mérite civil du Lion Néerlandais**, fondé le 29 sept. 1815 par le roi Guillaume Ier (3 cl. et 1 médaille).  
**Ordre d'Orange-Nassau**, fondé le 4 avril 1892 par la reine-régente Emma au nom de S. M. la reine (5 cl. et 3 médailles d'Honneur).  
**Ordre Teutonique, Bailliage d'Utrecht**. Le bailliage d'Utrecht protégé en 1580 par les États-Généraux; l'ordre aboli le 27 févr. 1811 par Napoléon, rétabli le 8 août 1815 par le roi Guillaume (3 cl.).  
**Médaille d'honneur pour services rendus aux musées et collections de l'État**, fondée le 5 mai 1877 par le roi Guillaume III (3 cl.).  
**Médaille de Sauvetage**, fondée le 19 févr. 1822 (3 cl.).

#### Pérou.

- Cordon d'honneur**, fondé par le prés. 15 juin 1866.

#### Perse.

- Nichane Chir va Khourchid**, ordre du Soleil et du Lion, fondé en 1808 par Fath Ali Chah (5 cl.).  
**Nichane-Aftab**. Ordre pour les dames, fondé en 1878 par Nasser-ed-Din Schah.  
**Nichane ilmi**, médaille pour les sciences et les arts, fondée en 1851 (4 cl.).

#### Portugal.

- Ordre du Christ**, fondé le 14 août 1818 par le roi Denis, v. Saint-Siège.

<sup>1)</sup> Les ordres ne sont plus conférés.

- Ordre militaire de St-Benoît d'Avis, fondé sous la désignation de l'Ordre de Calatrave 1158 (v. Espagne), réglé par Alfonso Henriques le 18 août 1163; transféré à Avis 1187; changé en Ordre pour le Mérite militaire et civil le 10 juin 1789 (3 cl.).
- Ordre de St-Jacques de l'Épée, fondé en 1175 (v. Espagne); introduit au Portugal par Alfonso Ier Henriques en 1890, changé en Ordre pour les sciences, la littérature et les arts par Louis Ier le 31 oct. 1863 (5 cl.).
- Ordre de la Tour et de l'Épée, créé par Alphonse V en 1459; renouvelé par Jean VI le 18 mai 1808; réorganisé comme Ordre de la Bravoure, de la Loyauté et du Mérite le 28 juill. 1892 (5 cl.).
- Ordre de Notre-Dame de la Conception de Villa Viçosa, fondé le 10 sept. 1819 par Jean VI de Portugal et du Brésil (4 cl.).
- Ordre civil pour le Mérite agricole et industriel (O. civil do merito agricola e industrial), fondé le 4 juin 1893 par le roi Carlos Ier.
- Ordre pour les dames. Ordre de Ste-Isabelle, fondé le 4 nov. 1861 par le prince-régent Jean VI de Portugal.

## Prusse.

- Ordre de l'Aigle-Noir, fondé le 17 (statuts du 18) janv. 1791 par le roi Frédéric Ier.
- Ordre du mérite de la Couronne de Prusse, fondé 18 janv. 1901 par le roi Guillaume II (1 cl.).
- Ordre du Mérite militaire et civil, fondé en mai 1667 par le prince-électeur Frédéric comme „Ordre de la Générosité“; réorganisé par Frédéric II, en 1740 comme „Ordre pour le Mérite“ (civil et militaire) et de nouveau par Frédéric-Guillaume III le 18 janv. 1810 comme Ordre du Mérite militaire, auquel Frédéric-Guillaume IV ajouta une classe civile pour les artistes et les savants le 31 mai 1842 (4 cl.).
- Ordre de l'Aigle-Rouge, fondé le 17 nov. 1708 par George-Guillaume, prince hér. de Brandebourg-Bayreuth comme „Ordre de la Sincérité“. Organisé et proclamé Ordre de la Maison de Hohenzollern en 1713; réorganisé sous les rois Frédéric-Guillaume III le 18 janv. 1810 et Frédéric-Guillaume IV le 16 sept. 1848 et en dernier lieu par le roi Guillaume Ier le 18 oct. 1861 (5 cl.); le roi Guillaume II ajoute la couronne royale aux croix de toutes les classes de l'Ordre, le 12 juin 1892.
- Ordre royal de la Couronne, fondé le 18 oct. 1861 par le roi Guillaume Ier (4 cl.).
- Ordre royal de la Maison de Hohenzollern, fondé comme ordre de la Maison princière le 5 déc. 1841 par les princes Frédéric de Hohenzollern-Hechingen et Charles de Hohenzollern-Sigmaringen; statuts du 1er janv. 1843 (4 cl., une 5e a été ajoutée le 8 avril 1844); le roi Frédéric-Guillaume IV reçoit l'ordre dans les ordres prussiens le 23 août 1851; nouveaux statuts du 16 févr. 1852 et du 20 mars 1852 (4 cl.); le prince Léopold ajoute, avec la permission du roi de Prusse, une Croix de chevalerie.
- Médaille de Secours avec ruban, fondées par le roi Frédéric-Guillaume III le 16 août 1833.
- Baillage de Brandebourg de l'Ordre chevaleresque de St-Jean de l'hôpital de Jérusalem, fondé le 23 mai 1812, réorganisé le 15 oct. 1853.
- Ordre de la Croix-de-Fer, créé le 19 mars 1813 par le roi Frédéric-Guillaume III; renouvelé le 19 juill. 1870 par le roi Guillaume Ier.
- Ordre de Guillaume, fondé le 18 janv. 1896 par le roi Guillaume II (1 cl.).
- Médaille de la Croix Rouge, fondée 1er oct. 1898 par le roi Guillaume II (3 cl.; en bronze, argent et or).
- Croix de la médaille d'honneur gén., fondée 27 janv. 1900 par le roi Guillaume II (1 cl.).



**Ordres pour les dames.** Ordre de Louise, fondé le 8 août 1814 par le roi Frédéric-Guillaume III; renouvelé par le roi Frédéric-Guillaume IV le 16 juill. 1860; renouvelé encore une fois par le roi Guillaume Ier le 30 oct. 1865 en deux classes.

Croix du Mérite, fondée le 23 mars 1871 par le roi Guillaume Ier.

#### Reuss, branche aînée.

Croix d'Honneur créée le 15 sept. 1858 par le pr. Henri XX (2 cl.); le pr. Henri XXII ajoute la 3e et la 3e cl. bis.

#### Reuss, branche cadette.

Croix du Mérite, en or et en argent, à laquelle est rattachée une médaille d'argent, fondée par le prince Henri LXVII le 30 oct. 1857.

Croix d'Honneur à laquelle est rattachée une médaille pour le mérite, en or et en argent, fondée le 24 mai 1869 par le prince Henri XIV (4 cl.).

Croix du Mérite pour les arts et les sciences, en or et en argent, fondée le 23 mai 1885 par le prince Henri XIV.

Médaille de Sauvetage,  
Médaille d'honneur pour des services } fondées le 1er avril 1896 par le pr.  
rendus pendant 30 ans, } Henri XIV.

#### Roumanie.

Ordre de l'Étoile de Roumanie („Steaua României“), créé le 10/22 mai 1877 par le prince Charles; modifié le 17/29 avril 1880 (5 cl.).

Ordre de la couronne de Roumanie („Coroana României“), institué le 14 mars, statuts du 10/22 mai 1881 par le roi Charles (5 cl.).

Médaille de la Vertu militaire („Virtutea militară“), instituée le 17/29 mai 1872 par le prince Charles.

Médaille „Bene merenti“ pour les mérites acquis dans les arts et les sciences, fondée par le roi Charles le 21 févr./4 mars 1876 (2 cl.).

Médaille du service fidèle („Serviciul credincios“), fondée le 8/20 avril 1878 par le prince Charles (2 cl.).

#### Russie.

Ordre de St.-André, fondé le 30 nov./11 déc. 1698 par le tzar Pierre Ier (1 cl.); fête de l'ordre 30 nov. v. s.

Ordre de Ste.-Catherine. Ordre pour les dames, fondé 24 nov. 1714 par le tzar Pierre Ier (2 cl.); fête de l'ordre 24 nov. v. s.

Ordre de St.-Alexandre-Nevski, créé par l'impératrice Catherine Ière le 21 mai 1725 (1 cl.); fête de l'O. 30 août v. s.

Ordre de l'Aigle-Blanc, fondé en 1825 par le roi de Pologne Vladislav V, renouvelé en 1705 par Auguste II et électeur de Saxe roi de Pologne; l'ordre a été érigé en Ordre impérial et royal le 17 nov. 1881 (1 cl.).

Ordre militaire de St.-Georges, créé le 26 nov./7 déc. 1769 par l'impératrice Catherine II (4 cl.); fête de l'ordre le 26 nov. v. s.

Ordre de St.-Vladimir, fondé le 22 sept./4 oct. 1782 par l'impératrice Catherine II (4 cl.); fête de l'ordre 22 sept. v. s.; cet ordre est réservé exclusivement aux sujets russes et aux étrangers admis au service effectif de l'État.

Ordre de Ste.-Anne, fondé le 14 févr. 1735 par Charles-Frédéric duc de Slesvig-Holstein-Gottorp (1 cl.); reçu dans les ordres russes par l'empereur Paul Ier le 5 avril 1797 (4 cl.); fête de l'ordre 3 févr. v. s.

Ordre de St.-Stanislas, institué le 7 mai 1765 par Stanislas II Auguste Ponia-  
139e année. — [Imprimé 18 novembre 1901.]

towaki, dernier roi de Pologne; rétabli par l'empereur Alexandre et divisé en 4 classes le 1 déc. 1816; changé en Ordre impérial et royal le 29 nov. 1831 (3 cl. sans compter celle qui n'est conférée, depuis le 28 mai 1889, qu'aux étrangers: deuxième classe avec plaque); fête de l'ordre le 26 avril v. s.

Distinction honorifique de la Croix Rouge, instituée en 1899 par l'empereur Nicolas II (date de la fondation: 22 juillet v. s., jour de Ste-Marie; le droit de la décerner appartient à l'impératrice douair. Marie Féodorovna, protectrice de la société russe de la Croix Rouge (3 cl.).

Médailles commémoratives instituées par l'empereur Nicolas II: 1) méd. commém. du règne de l'empereur Alexandre III, en argent, instituée le 26 févr. 1896; 2) méd. commém. du règne de l'empereur Nicolas Ier, en or et en argent, instituée le 26 avril 1896; 3) méd. commém. du couronnement du 14 mai 1896, en argent, instituée le 26 mai 1896; 4) méd. commém. pour les campagnes dans l'Asie Centrale 1858-95, en argent et en bronze, fondée le 14/26 juill. 1896; 5) méd. commém. du recensement de l'Empire de Russie en 1897, en bronze, instituée le 21 nov. 1896; 6) méd. commém., instituée par l'empereur Alexandre II pour les personnes qui ont contribué à élaborer les statuts du 19 févr. 1861, du 27 juin 1863 et du 19 févr. 1864 confirmant l'abolition du servage, en argent et en bronze; d'après le nouveau règlement du 16 août 1898, le droit de porter cette médaille se transmet, après le décès du père, au fils aîné.

#### Saint-Marin (République).

Ordre de chevalerie de San Marino, fondé le 15, rev. le 22 mars 1860 par le Grand-conseil souverain de la République (5 cl.).

#### Saint-Siège.

Ordre du St-Sépulcre, créé à la même époque que celui de St-Jean de Jérusalem et pour le même motif. Cet Ordre doit son origine à l'usage né au temps des croisades de St-Sépulcre de recevoir l'accolade auprès du St-Sépulcre. L'Ordre contient 3 classes (brevet du pape Pie IX, du 24 janv. 1868); il est conféré, au nom du St-Siège, par le patriarche latin de Jérusalem.

Ordre du Christ, fondé le 14 août 1818 par Denis roi de Portugal; confirmé en 1820 par le pape Jean XXII qui s'est réservé le droit de conférer l'ordre aux personnes de haut rang. L'Ordre a été fondé après la dissolution de l'Ordre du Temple.

Ordre de Pie IX, fondé le 17 juin 1847 par le pape Pie IX; brevet du 17 juin 1849 (2 cl.).

Ordre de St-Grégoire-le-Grand, fondé 1er sept. 1831 par Grégoire XVI; statuts du 30 mai 1884 (4 cl.).

Ordre de St-Sylvestre, établi sous le nom d'Ordre de l'Épéron d'or vers 1559 par le pape Pie IV; nouveaux statuts du 31 oct. 1841 donnés par Grégoire XVI (3 cl.).

Ordre du Maure; distinction pour le président de l'Académie des Peintres à St-Luc, Rome; fondé le 28 sept. 1806 par le pape Pie VII; cet ordre n'est plus conféré depuis 1870.

Ordre de Ste-Cécile, fondé 17 juin 1847 pour les prés., les secr. et les chamb. de l'Académie de Musique; cet ordre n'est plus conféré depuis 1870.

#### Saxe (Royaume).

Ordre du Crancelin (Rautenkron) de la Maison de Saxe, fondé le 20 juill. 1807 par le roi Frédéric-Auguste Ier (1 cl.).

- Ordre militaire de St-Henri, fondé le 7 oct. 1736 par l'électeur Frédéric-Auguste II; nouveaux statuts du 23 déc. 1829; suppléments des statuts.
- Ordre du Mérite, fondé le 7 juin 1815 par le roi Frédéric-Auguste Ier; statuts du 12 août 1815, 6 suppléments.
- Ordre d'Albert, fondé le 31 déc. 1850 par le roi Frédéric-Auguste II; statuts du 12 août 1815; 6 suppléments.
- Ordre de Sidonie (pour dames), fondé le 31 déc. 1870 par le roi Jean.
- Croix de Souvenir, fondée le 6 mars 1871 par le roi Jean.
- Médaille d'honneur générale, fondée le 31 janv. 1876 par le roi Albert; 1 supplément.
- Médaille de Carola, fondée le 17 sept. 1892 par le roi Albert.
- Médaille de Sauvetage, fondée le 18 mai 1851.

### Saxe (Grand-duché).

- Ordre de la Vigilance ou du Faucon-Blanc de la Maison de Saxe-Weimar, fondé le 2 août 1723 par le duc Ernest-Auguste; renouvelé par le grand-duc Charles-Auguste le 18 oct. 1815 (3 cl.), la 3e divisée en deux parties le 16 févr. 1840), avec des épées le 22 sept. 1870, croix de mérite ajoutée le 5 juill. 1878.
- Médaille d'Honneur pour une glorieuse activité pendant la guerre de 1870/71, fondée le 19 juill. 1871 par le grand-duc Charles-Alexandre.
- Médaille du Mérite (avec épées) et médaille de reconnaissance, en or, en argent et en bronze, médaille en argent pour les mérites acquis dans les arts, médaille en or pour des mérites éminents acquis dans les sciences et les arts, fondées le 25 août 1892 et 25 janv. 1896 par le grand-duc Charles-Alexandre.
- Médaille de sauvetage de vie, en argent, fondée le 24 juin 1881.
- Médaille d'honneur pour les membres des corps de pompiers, fondée le 22 nov. 1890.
- Distinction pour les sous-officiers et soldats, instituée le 9 mars 1872 (3 cl.).
- Médaille d'honneur pour dames, en argent, fondée le 30 déc. 1900 par le grand-duc Charles-Alexandre (3 cl.).

### Saxe (Duchés de).

- Ordre de la Maison Ernestine, fondé en 1690 par le duc Frédéric Ier de Saxe-Gotha-Altenbourg, sous le nom d'„Ordre de la Probité allemande“, renouvelé avec la devise „fideliter et constanter“ par les ducs Frédéric d'Altenbourg, Ernest Ier de Cobourg-et-Gotha, Bernard-Erich-Freund de Meiningen le 25 déc. 1833 (4 cl. au commencement), par la séparation de la classe de chev. et par la fondation de la médaille pour le Mérite, en or et en argent, avec suppléments du 13 févr., 24 mars et 15 avril 1864, et par les suppléments du 14 août, 2 sept., 17 sept. 1889, 30 déc. 1897 et 8 janv. 1898.

### Saxe-Cobourg-et-Gotha.

- Croix et Médaille du Mérite pour les arts et les sciences; celle-ci, en argent, a été fondée par le duc Ernest Ier le 30 janv. 1835, celle-là en or, le 18 avril 1860 par le duc Ernest II.
- Médaille pour le Mérite fém., fondée le 27 janv. 1869.
- Médaille de sauvetage, fondée le 1er mai 1883.
- Médaille du duc Ernest, fondée le 27 févr. 1888.
- Médaille du duc Alfred, fondée le 1er janv. 1896.
- Médaille commémorative des noces d'argent du duc Alfred, fondée le 23 janv. 1899.

**Saxe-Altenbourg.**

Médaille pour les arts et les sciences, fondée le 30 déc. 1874 par le duc Ernest de Saxe-Altenbourg (en or et en argent avec ou sans couronne).

**Saxe-Meiningen.**

Croix du Mérite (en or) et Médaille du Mérite (en argent pour les arts et les sciences, fondées le 23 juill. 1874 par le duc Georges.

**Schwarzbourg-Rudolstadt-et-Sondershausen.**

Croix d'Honneur de Schwarzbourg, fondée le 30 mai 1858 par le prince Frédéric-Gonthier pour la principauté de Schwarzbourg-Rudolstadt, changée le 28 mai et 9 juin 1857 en une croix d'honneur pour les deux principautés de Schwarzbourg, par une convention faite avec le prince Gonthier-Frédéric-Charles de Schwarzbourg-Sondershausen.

Croix d'Honneur en 4 cl.

Médaille d'Honneur en 2 cl.

**Schwarzbourg-Rudolstadt.**

Médaille du Mérite, en or et en argent; médaille de récompense, en argent et en bronze, fondée par le duc Gonthier le 8 févr. 1899.

**Schwarzbourg-Sondershausen.**

Médaille de Sauvetage, en or et en argent, créée 1868.

Médaille d'Honneur, fondée par le prince Charles Gonthier le 20 oct. (25 nov.) 1896, pour les domestiques et les ouvriers qui comptent plus de 40 années consécutives de services dans la même maison ou le même établissement.

Médaille d'honneur pour les membres des corps de pompiers, fondée 11 juin 1895.

**Serbie.**

Ordre de St-Lazare (porté par le roi).

Ordre de l'Aigle Blanc, fondé le 23 janv. (16 févr. 1833) par le roi Milan Ier (5 cl.).

Ordre de Takovo, créé le 22 mai 1865 par le prince Michel Obrenovitch III, élargi le 15/27 févr. 1878 par le prince Milan Obrenovitch IV (5 cl.).

Ordre de St-Sava. (Pour instruction, cultes, sciences et arts), fondé le 23 janv. /4 févr. 1838 par le roi Milan Ier (5 cl.).

Ordre de Miloeh-le-Grand, fondé 17/29 déc. 1898 par le roi Alexandre Ier pour les services distingués rendus à la dynastie Obrenovitch.

**Siam.**

Ordre de l'étoile des Neuf Pierres (Ordre religieux, exclusivement pour des Bouddhistes) 29 déc. 1869 et 1876.

Maha Chakri, Ordre de la grande couronne (qui n'est conféré qu'à des souverains, des princes et des princesses), fondé le 21 sept. 1884 (2 cl.).

Ordre de l'Éléphant Blanc de Siam (Moha-Wattra-Bohru), créé en 1861. étendu en 1869, 1873 (5 cl.).

Ordre de la Couronne siamoise (Mongkut-Siam), fondé le 29 déc. 1869 (5 cl.).

Ordre Chulachonclao (contenant le portrait du Roi, conféré seulement aux indigènes), fondé le 16 nov. 1873 (3 cl.).

Médaille pour les savants et les artistes (2 cl.), fondée le 19 sept. 1887.

**Suède.**

- Ordre des Séraphins (Cordon bleu), fondé en 1285; renouvelé le 28 avril 1748 par le roi Frédéric Ier.  
 Ordre de l'Épée (Cordon jaune), fondé en 1522 par Gustave Ier Wasa; renouvelé le 28 avril 1748 par le roi Frédéric Ier; nouveaux statuts le 26 nov. 1798 et 9 juill. 1814 (6 cl.).  
 Ordre de l'Étoffe Polaire (Cordon noir), créé le 28 avril 1748 par le roi Frédéric Ier (4 cl.).  
 Ordre de Wasa (Cordon vert), fondé le 26 mai 1772 par le roi Gustave III (5 cl.).  
 Ordre de Charles XIII, fondé le 27 mai 1811 par le roi Charles XIII.

**Norvège.**

- Ordre de St-Olaf de Norvège, fondé le 21 août 1847 par le roi Oscar Ier (5 cl.).

**Toscane.<sup>1)</sup>**

- Ordre militaire et ecclésiastique de St-Étienne, pape et martyr, fondé le 15 mars 1661 par le duc Côme Ier de Médicis; renouvelé le 23 déc. 1817 (4 cl.).  
 Ordre du Mérite de St-Joseph, fondé en 1514; renouvelé le 19 mars 1807 à Wurzburg par le grand-duc Ferdinand III (5 cl.).  
 Ordre de la Croix Blanche, fondé en 1814.  
 Ordre du Mérite militaire, fondé le 19 déc. 1858 par le grand-duc Léopold II (3 cl.).

**Tunisie.**

- Ordre de Husseinite, fondé par le sultan Sadi Ahmed Bey . . . (1 cl.).  
 Ahd el Aman, fondé le 16 janv. 1858 et 12 nov. 1874 (2 cl.) par Bey Mohamed al Sadak.  
 Nichan el Ifikhar (ordre de la gloire), fondé en 1850 par le sultan Sadi-Ahmed-Bey (6 cl.).

**Turquie.**

- Ordre d'Hanédani - Ali - Osman pour avoir bien mérité de la personne du sultan, fondé en juillet 1895 par le sultan Abdoul Hamid II (1 cl. en brillants); pour les membres de la famille impériale<sup>2)</sup>.  
 Ordre du Mérite (Nichan - i - Imtiaz), créé le 21 sept. 1879 par le sultan Abdoul Hamid II (1 cl. en brillants, rattachée une médaille pour le mérite en or et une en argent).  
 Ordre de la Gloire (Nichan - i - Iftikhar), fondé le 19 août 1831 par le sultan Mahmoud II. (1 cl. en brillants).  
 Ordre impérial de l'Osmanisme, créé le 4 janv. 1862 par le sultan Abdoul-Aziz (3 cl. au commencement, depuis 1867 4 cl.).  
 Ordre impérial du Medjidié, fondé en août 1831 par le sultan Abdoul Medjid (5 cl.).  
 Nichan - i - Chéfakat, ordre pour les Dames, fondé en 1878 par le sultan Abdoul Hamid II (3 cl., dont la 1re et la 2e en brillants).  
 Médaille du Mérite (Ljakat) en or et en argent, fondée en 1890 par le sultan Abdoul Hamid II.  
 Médaille d'honneur (Iftikhar), en argent, fondée 1856 par le sultan Abdoul Medjid et réorganisée en 1888 par le sultan Abdoul Hamid II.

<sup>1)</sup> Les ordres ne sont plus conférés. — <sup>2)</sup> A la fondation 28 ordres ont été conférés; actuellement 29 sont portés (dont l'un par l'empereur d'Allemagne).

Médaille de Sauvetage (Oakhlysié), fondée en 1878 par le sultan Abdoul Aziz; 3 cl. 1899 par le sultan Abdoul Hamid II.

Médaille d'art et d'industrie (Sana yi), en or et en argent, fondé en 1888 par le sultan Abdoul Hamid II.

#### Vénézuéla.

Ordre du Buste du Libérateur (Ordre de Bolivar), créé par le Congrès du Pérou le 12 févr. 1825, accepté par J. G. Monagas, président du Congrès des États-Unis de Vénézuéla, le 11 mars 1864; nouveaux statuts le 26 avril 1881 (5 cl.).

Ordre du Mérite, fondé le 29 août 1861 par le président Paes (en 3 cl.)<sup>1</sup>.

Médaille de l'Instruction publique, fondée par Guzman Blanco . . .

#### Waldeck.

Ordre du Mérite civil, fondé le 3 juill. 1857 par le prince George-Victor; nouveaux statuts le 14 janv. 1871 et 26 sept. 1878 (3 cl.).

Croix d'honneur et médaille pour les arts et les sciences, statuts de 1899.

Croix du Mérite militaire (pour les officiers), fondée le 14 juin 1864 par le prince George-Victor; nouveaux statuts le 8 mai 1861 et 26 sept. 1878.

#### Wurtemberg.

Ordre de la Couronne de Wurtemberg, fondé le 28 sept. 1818 par le roi Guillaume Ier par la réunion de l'O. de l'Aigle d'or avec l'Ordre du Mérite civil. Modifications des statuts: 23 déc. 1864, 19 sept. et 28 déc. 1870, 30 août 1886, 8 févr. 1888, 18 févr. 1890. L'ordre a maintenant 5 cl.; pour des mérites de guerre toutes les classes sont conférées avec des épées; une Médaille du Mérite d'or est ajoutée. La dernière modification des statuts est du 11 août/1 sept. 1892.

Ordre du Mérite militaire, fondé le 6 nov. 1808 par le duc Charles-Eugène; modifié le 28 sept. 1818, 8 sept. et 27 déc. 1870, 20 juin 1892 (3 cl.).

Ordre de Frédéric, fondé le 1er janv. 1880 par le roi Guillaume Ier. Modifications des statuts le 3 janv. 1866, 19 sept. 1870, 27 déc. 1886 (5 cl.); pour des mérites de guerre toutes les classes de l'ordre sont conférées avec des épées. Nouveaux statuts 18 févr. 1890 et 6 mars 1899; une Médaille du Mérite en or est rattachée le 11 août 1892.

Ordre d'Olga, aussi Ordre pour les dames, fondé le 27 juin 1871 par le roi Charles Ier (1 cl.).

Médaille de Charles-Olga, fondée par la reine Olga, en argent et en bronze; sanctionnée par le roi le 16 juin 1889; affiliée à l'Ordre d'Olga le 17 févr. 1892.

Médaille du Mérite d'argent, provenant de la Médaille d'argent du Mérite civil 11 août/1 sept. 1892.

Médaille militaire d'or et d'argent.

Médaille de sauvetage, fondée par le roi Guillaume II le 18 juin 1897.

Croix du Mérite, en argent, fondée par le roi Guillaume II le 18 juill. 1900.

#### Zanzibar.

Ordre de l'Étoile brillante, fondé le 22 déc. 1875 par le sultan Bargasch Ben Seïd (3 cl., la 2e à 4 degrés).

<sup>1</sup>) N'est plus conféré.

## VI.

## Bureaux internationaux.

## 1. Bureau international de l'Union postale universelle.

L'Union postale universelle fondée par le Congrès de Berne de 1874 constitue un seul territoire postal pour l'échange réciproque des correspondances entre les bureaux de poste des pays adhérents. Elle a été développée par les Conférences postales de Berne (1876) et de Paris (1880), et par les Congrès postaux de Paris (1878), de Lisbonne (1885), de Vienne (1891) et de Washington (1897); elle comprend aujourd'hui tous les États et toutes les colonies ayant des postes organisées, soit à peu près tous les pays du monde (env. 105 millions de kil. c. avec 1084 millions d'habitants).

A la Convention principale de l'Union, réglant l'échange des correspondances (lettres, cartes postales, imprimés, papiers d'affaires et échantillons), sont venus se joindre successivement des arrangements spéciaux conclus entre la plupart des pays de l'Union et ayant pour objet l'échange international de lettres et de boîtes avec valeur déclarée, de mandats de poste, de colis postaux et de recouvrements, et les services internationaux des livrets d'identité et des abonnements aux journaux.

Un office central, créé par le Congrès de Berne, fonctionne dans cette ville sous le nom de „Bureau international de l'Union postale universelle“, sous la haute surveillance de l'Administration des postes suisses. Le montant maximum de ses dépenses annuelles ordinaires (c'est-à-dire indépendantes des frais spéciaux auxquels donne lieu la réunion d'un Congrès ou d'une Conférence), fixé d'abord à fr. 75000, a été porté à fr. 100000 par le Congrès de Paris et à fr. 125000 par celui de Vienne. Les fonds sont avancés par l'Administration des postes suisses et remboursés par toutes les Administrations contractantes dans la mesure de leur importance.

Ce Bureau est chargé de réunir, de coordonner, de publier et de distribuer les renseignements de toute nature qui intéressent le service international des postes; d'émettre, à la demande des parties en cause, un avis sur les questions litigieuses, d'instruire les demandes de modification des Actes du Congrès, de notifier les changements adoptés, et, en général, de procéder aux études et aux travaux dont il serait saisi dans l'intérêt de l'Union postale. Il dresse une statistique générale pour chaque année; il rédige un journal spécial en langues allemande, anglaise et française („L'Union postale“); il publie un recueil officiel des renseignements d'intérêt général concernant l'exécution de la Convention de Washington dans chaque pays de l'Union; il fournit, sur les questions relatives au service international des postes, les renseignements spéciaux que peuvent réclamer les membres de l'Union; il prépare les travaux des Congrès ou Conférences, publie et tient au courant un dictionnaire des bureaux de poste du monde et opère la balance et la liquidation des décomptes, entre les Administrations qui ont déclaré vouloir emprunter son intermédiaire (le montant total des sommes liquidées par l'Office central de comptabilité s'est élevé en 1900 à fr. 43 554 167,86).

En 1899, il a été expédié dans le territoire de l'Union: 21454 millions de correspondances (lettres, cartes postales, imprimés, papiers d'affaires, échantillons), 49 millions de lettres et boîtes avec valeur déclarée d'un montant de 46967 millions de francs; 490 millions de mandats de poste d'un montant de 20580 millions de francs; 407 millions de colis sans et avec valeur déclarée d'un montant de 15413 millions de francs; 88 millions de

recouvrements d'un montant de 2406 millions de francs; et 2204 millions de numéros de journaux servis par abonnements postaux.

Directeur du Bureau international: E. *Ruffy*, col., ancien cons. fédéral; Sous-directeur: Hermann *Galle*, cons. int. des postes. — Secrétaires: Auguste *Wendling* et Hubert *Krauss*.

## 2. Bureau international des Administrations télégraphiques.

Le bureau international des Administrations télégraphiques est un organe central institué en 1868, par la Conférence télégraphique internationale de Vienne et placé par cette assemblée sous la haute direction des autorités supérieures de la Confédération suisse. Il a pour but de servir de lien permanent entre les administrations des différents États qui constituent l'union télégraphique, de faciliter l'application uniforme des dispositions qu'elles ont arrêtées de concert, de centraliser et de répartir les documents et informations d'utilité commune, enfin, de procéder aux travaux et publications intéressant l'ensemble du service, notamment de préparer les travaux des conférences télégraphiques internationales et d'en publier les actes.

Ce bureau fonctionne à Berne depuis le commencement de 1869. Les dépenses sont avancées par la Confédération suisse et remboursées par les administrations adhérentes, qui sont actuellement au nombre de 47 sur une superficie de 62100000 kil. carrés comprenant une population de 866 000000 d'habitants.

Le mouvement international des dépêches télégraphiques est régi par le traité conclu 10/22 juill. 1875 à St-Petersbourg et par un règlement révisé 22 juill. 1896 à Budapest. Les stipulations de Budapest ont notamment contribué à la simplification des affaires de tarif et de comptabilité. Aux bénéfices du traité participent: l'Europe en entier; — en Asie: les Indes anglaises et hollandaises, Ceylan, les colonies portugaises, Siam, la Cochinchine française, la Perse, le Japon, la Russie d'Asie, la Turquie d'Asie; — en Afrique: l'Égypte, la Tunisie, la colonie du Cap, Natal, les territoires de l'Afrique orientale et Ouganda placés sous le protectorat britannique, les colonies portugaises, l'Algérie et le Sénégal; — en Amérique: l'Argentine et le Brésil; — en Australie: l'Australie occidentale, l'Australie méridionale, Queensland, la Nouv.-Galles du Sud, la Nouvelle-Zélande, la Tasmanie, Victoria, et la Nouvelle-Calédonie. Les compagnies particulières de télégraphie, par l'intermédiaire desquelles les dépêches sont envoyées aux pays transocéaniques, se sont soumises aux stipulations du traité, ou observent, au moins, les prescriptions essentielles du règlement du service international. Outre les pays mentionnés, sont immédiatement joints au réseau télégraphique général: la Chine, les Philippines, l'Amérique britannique, les États-Unis, presque tous les États et îles des Antilles, de l'Amérique Centrale et du Sud, le Maroc par Tanger, les Açores, l'île Madère, les îles Canaries, les îles du Cap Vert, de l'Ascension, de Ste-Hélène, les côtes occidentale et orientale d'Afrique, Madagascar, les îles Seychelles, Maurice, Rodriguez, Cocos &c.

Le nombre des *dépêches expédiées* en 1900 sur toute l'étendue des pays nommés ci-dessus est évalué à plus de 400 millions.

Directeur: le col. E. *Frey*, ancien conseiller fédéral; Sous-dir.: E. *Eschbacher*; 1<sup>er</sup> secr. et traducteur: Fr. L. *Gascard*; 2<sup>e</sup> secr. et caissier: J. Chr. *Homburger*.



### 3. Bureau international des Poids et Mesures.

Par la Convention du Mètre signée à Paris le 20 mai 1875 les États : l'Allemagne, la confédération Argentine, l'Autriche-Hongrie, la Belgique, le Danemark, l'Espagne, les États-Unis de l'Amérique, la France, l'Italie, le Pérou, le Portugal, la Russie, la Suède-et-Norvège, la Suisse, la Turquie, le Vénézuéla<sup>1)</sup> s'engagent à fonder et à entretenir, à frais communs, un bureau international des Poids et Mesures, dont le siège est à Paris. Il est stipulé, de plus, dans cette convention, que le bureau fonctionnera sous la surveillance d'un comité international, placé lui-même sous l'autorité d'une conférence générale des poids et mesures, formée de tous les délégués des États contractants. La convention devenait exécutoire à partir du 1er janvier 1876.

Président du Comité international: le prof. *Foerster*, dir. de l'Observatoire de Berlin. — Secrétaire: le prof. *Blaserna*, sén. à Rome. — Directeur du Bureau international: *R. Benoît*. [Pavillon de Breteuil à Sèvres, Seine-et-Oise.]

<sup>1)</sup> Depuis lors ont adhéré successivement à la convention du mètre: la Serbie 1879, la Roumanie (1882), la Grande-Bretagne et Irlande (1884), le Japon (1886), le Mexique (1891).

### 4. Unions internationales pour la protection de la Propriété industrielle et de la Propriété littéraire et artistique.

L'Union pour la protection de la Propriété industrielle a été fondée à Paris le 20 mars 1883, par une Convention à laquelle ont adhéré dix-sept États: la Belgique, le Brésil, le Danemark, la république Dominicaine, l'Espagne, les États-Unis de l'Amérique, la France, la Grande-Bretagne, l'Italie, le Japon, la Norvège, les Pays-Bas, le Portugal, la Serbie, la Suède, la Suisse et la Tunisie. Elle a pour but d'assurer la protection des inventions, dessins et modèles industriels, marques de fabrique, noms commerciaux, indications de provenance.

En 1891, ont été en outre signés à Madrid des Arrangements constituant des Unions restreintes, savoir: 1) Enregistrement international des marques de fabrique ou de commerce et protection d'une marque dans tous les pays adhérents moyennant un seul enregistrement opéré au Bureau international: la Belgique, le Brésil, l'Espagne, la France, l'Italie, les Pays-Bas, le Portugal, la Suisse et la Tunisie. 2) Répression des fausses indications de provenance: le Brésil, l'Espagne, la France, la Grande-Bretagne, le Portugal, la Suisse et la Tunisie.

L'Union pour la protection de la Propriété littéraire et artistique, fondée à Berne en 1886, réunit treize États: l'Allemagne, la Belgique, l'Espagne, la France, la Grande-Bretagne, Haïti, l'Italie, le Japon, le Luxembourg, Monaco, la Norvège, la Suisse et la Tunisie. Elle a pour but d'assurer aux auteurs d'ouvrages littéraires et aux artistes une protection efficace, sur tout le territoire de l'Union, contre la reproduction illicite de leurs œuvres.

Les deux Unions sont représentées par deux Bureaux internationaux, établis à Berne et placés sous la même direction.

Directeur: *Henri Morel*; Sous-directeur: *Léon Poinard*; Secrétaires: *B. Frey-Godet* et *Ernest Röthlisberger*; Secr. adjoint: *Edouard Waséfi*.

### 5. Bureau de la Répression de la Traite

institué en exécution de l'Acte Général de la Conférence de Bruxelles du 3 juillet 1890 et rattaché au département des affaires étrangères de Belgique.

Article 81. Les puissances se communiqueront dans la plus large mesure et le plus bref délai qu'elles jugeront possibles :

1. le texte des lois et règlements d'administration existants ou édictés par application des clauses du présent Acte Général;
2. les renseignements statistiques concernant la traite, les esclaves arrêtés et libérés, le trafic des armes, des munitions et des alcools.

Article 82. L'échange de ces documents et renseignements sera centralisé dans un bureau spécial rattaché au département des affaires étrangères à Bruxelles.

Article 84. Les documents et renseignements seront réunis et publiés périodiquement et adressés à toutes les Puissances signataires.

Article 85. Les frais de bureau, de correspondance, de traduction et d'impression qui en résulteront, seront supportés par toutes les Puissances signataires et recouverts par les soins du département des affaires étrangères à Bruxelles.

Comité exécutif: le bar. *Lambermont*, min. d'état, secr.-gén. du département des affaires étrangères; *Léon Arendt*, directeur gén. au dit département. — Secrétaires: *Charles Seeger*, dir.; *A. de Robiano*, chef de division, au ministère des affaires étrangères.

Le bureau a publié depuis le 10 juillet 1892, date de son entrée en fonctions, neuf recueils de documents et renseignements. Ses dépenses se sont élevées à environ 7500 francs en moyenne par an.

### 6. L'Union internationale pour la publication des Tarifs douaniers.

L'Union internationale pour la publication des Tarifs douaniers a été fondée par la convention internationale du 6 juillet 1890, conclue entre 52 États ou Colonies autonomes. Le but de l'Union est la publication aussi prompte et aussi correcte que possible de tous les tarifs douaniers du monde, en cinq langues, savoir: en allemand, en anglais, en espagnol, en français et en italien.

Le Bureau international a son siège à Bruxelles, 88, rue de l'Association. Il fonctionne sous le haut contrôle du gouvernement belge et jouit d'une dotation annuelle de 126000 francs, avancés par les États contractants, au prorata du chiffre de leur commerce respectif. Le personnel du bureau se compose de délégués des principaux pays dont la langue est utilisée pour les publications de l'institution.

Jusqu'à ce jour (1<sup>er</sup> novembre 1901) le Bulletin international des douanes, organe de l'Union, a publié, en cinq langues, 377 tarifs, 126 rééditions de certains de ces tarifs et 726 suppléments impliquant des modifications douaniers. L'ensemble de la collection forme cinquante volumes de 900 pages en moyenne.

Président: *L. Capelle*, Env. extr. et Min. plén., dir.-gén. au ministère des affaires étrangères.

Directeur: *J. B. Lanckman*, ancien chef du bureau des tarifs belge au dit ministère.

Secrétaire: *J. Renard*, cons. de lég.

## 7. Bureau international des Transports par chemins de fer.

Le 14 octobre 1890 une convention internationale sur le transport de marchandises par chemins de fer a été conclue à Berne par : l'Allemagne, la Belgique, la France, l'Italie, le Luxembourg, les Pays-Bas, l'Autriche-Hongrie, la Russie et la Suisse. Le Danemark y a adhéré le 27 juillet 1897. Cette convention a pour but de régler le droit régitant les transports internationaux entre les administrations des chemins de fer et les expéditeurs.

Pour faciliter et assurer l'exécution de cette convention, un bureau international des transports par chemins de fer a été institué à Berne.

Directeur : L. *Forrer* ; V.-Dir. : Godefroy *Farnet*. — Secrétaires : le Dr. *Al. de Toussaint*, Rob. *Bocufvé*.

La longueur des lignes de chemin de fer auxquelles cette convention s'applique est de 193431 kilomètres.

## 8. Bureau central de Géodésie internationale, établi sur le Telegraphenberg près Potsdam.

Ce bureau central existe depuis 1866 (jusqu'en 1885 sous la direction du lieutenant-général *Bayer*). Après la création de l'Institut géodésique de Prusse, il a été réuni à celui-ci, en 1889. L'Institut géodésique a pour but de cultiver la géodésie par des recherches scientifiques et d'exécuter les déterminations astronomiques et physiques qui, conjointement avec des déterminations géodésiques, peuvent servir à l'exploration de la surface de la terre, surtout dans les territoires prussiens.

Les travaux de l'Institut portent actuellement surtout sur des déterminations astronomiques de la verticale en longitude et en latitude, de même que sur des orientations astronomiques sur autant de points que possible du réseau géodésique ; de plus sur des déterminations des distances zénithales de points convenables, ainsi que sur des déterminations de l'intensité de la pesanteur ; il s'occupe aussi de recherches sur le niveau moyen et la dénivellation de la surface des mers, et de recherches sur la réfraction des rayons lumineux par l'atmosphère ; enfin de toutes les recherches théorétiques et expérimentales qui contribuent à l'exploration de la surface de la terre et de la géodésie du pays.

L'Institut géodésique se trouve sous la surveillance immédiate du Ministre des Affaires ecclésiastiques, de l'Instruction publique et des affaires médicales de Prusse. L'Académie des Sciences est l'organe consultatif du ministre pour toutes les affaires importantes de l'Institut.

Comme Bureau central de géodésie internationale l'Institut fonctionne conformément aux conventions passées entre les États adhérents. Le directeur de l'Institut est en même temps directeur du Bureau central.

Directeur [Telegraphenberg près Potsdam] : le prof. Dr. *Heimert*, cons. int. de gouv.

## VII.

## Documents diplomatiques.

1. Traité entre l'Allemagne et la Chine relatif à la cession à bail de Kiaotchéou,  
v. l'édition de 1899, p. 1397.  
—
  2. Convention entre le Japon et la Russie relative à la reconnaissance de la souveraineté et de l'entière indépendance de la Corée,  
v. l'édition de 1899, p. 1399.  
—
  3. Traité de paix préliminaire entre les États-Unis de l'Amérique et l'Espagne,  
v. l'édition de 1899, p. 1400.  
—
  4. Traité entre l'Empire d'Allemagne et l'Espagne relatif à la cession à l'Allemagne des îles Carolines, Palaos et Mariannes,  
v. l'édition de 1900, p. 1191.  
—
  5. Convention anglo-égyptienne relative au Soudan,  
v. l'édition de 1900, p. 1191.  
—
  6. Convention anglo-allemande du 14 novembre 1899, relative aux sphères d'intérêt dans le Pacifique et au Togo,  
v. l'édition de 1901, p. 1191.
- 

## Additions et Changements.

---

### A. Annuaire généalogique.

#### Deuxième Partie.

- Ysembourg-Büdingen: le pr. hér. *Wolfgang* m. à Sommerhausen 26 sept. 1901 à — *Adélaïde* ctesse de Rechteren-Limpourg, née 31 mars 1881.
- Platen de Hallermund: le cte *Frédéric*, landrat pruss., m. à Schwerin 12 nov. 1901 à — *Lilli* baronne de Stenglin, née . . .
- Rechteren-Limpourg: Ctesse *Adélaïde*, v. Ysembourg-Büdingen.
- Salm-Horsmar: le pr. *Edouard* a été promu général de cav.
- Schönbourg-Waldenbourg: le pr. *Henri* a été promu major, le pr. *Ulric* capitaine.
- Schönbourg, ligne comtale: Un fils du cte *Joachim*, né 3 oct. 1901, † 6 oct. suivant.
- Soims-Rödelheim-et-Assenheim: le cte *Canon*, lt. pruss. en retr.
- Thurn et Taxis: v. Kinsky.
- Waldbourg-Zell-Trauchbourg: Fille du cte hér. *Georges*: Ctesse: *Marie-Thérèse-Walburga-Antonic-Felicité* née à Neutrauchbourg 18 oct. 1901.
- Wied: Une fille du pr. hér. est née 31 oct. 1901.
- Windisch-Graetz: le pr. *Ernest*, chamb. autr. et col. en retr., a été nommé cons. privé act.
- 

#### Troisième Partie.

- Berwick: *Carlos-Maria-Isabel Stuart Fitz-James y Portocarrero Palafox*, 9e duc de Berwick, 16e duc de Alba de Tormes, duc de Liria, de Olivares de Peñaranda, marqués del Carpio, de Coria, de Elliche, de la Mota, de San Leonardo, de Sarria, de Tarazona, de Villanueva del Río, de la Algaba, de Barcorrota, de Valderrábano, de Villanueva del Fresno,

- conde de Andrade, de Ayala, de Fuentes de Valdepero, de Gelvee, de Lemos, de Lerin, de Monterrey, de Osorno, de Villalva, 10e conde del Montijo, de Casarrubios del Monte, de Fuentidueña, de Miranda del Castañar, de San Esteban de Gormas, né à Madrid 4 déc. 1849, 12 fois grand d'Espagne, sénateur et chamb. espagnol, chev. de l'O. esp. de la Toison d'Or; † New York 16 oct. 1901.
- Benaparte:** P<sup>se</sup> *Charlotte-Honorine-Joséphine*, née à Rome 4 mars 1832, m. à Rome 4 oct. 1848 à Pietro etc Primoli († 30 déc. 1839), † au châ. de l'Arriocia 1er oct. 1901.
- Berghèse:** D<sup>se</sup> Anna-Maria di Ceri, née Torlonia des principi Civitella-Cesi, née à Rome 8 mars 1858, † ibidem 18 sept. 1901.
- Brogie:** P<sup>se</sup> *Jeanne-Emméline* née de Dampmartin, née à Paris 21 juill. 1884, m. à Paris 12 juill. 1884 à François pr. de Brogüe, † à Paris 30 oct. 1901.
- Choleul-Fraslin:** *Nicolette*, née à Ryde 30 janv. 1881, n'est plus religieuse.
- Czarteryski:** Pr. *Adam*, né à Paris 6 nov. 1879; m. à Varsovie 31 août 1901 à — Marie-Louise c<sup>se</sup>se Krasno-Krasnińska, née à Varsovie 24 mars 1883.
- Harcourt:** Un enfant du c<sup>te</sup> Charles est né à Paris 9 nov. 1901.
- Hercolani:** Agnès c<sup>se</sup>se di Medicina e Rivazze, née baronne de T'Serclaes des comtes de T'Serclaes-Hallberg, née 17 déc. 1852, † à . . . . oct. 1901.
- Kinsky:** C<sup>se</sup>se *Hélène*, née p<sup>se</sup> de Thurn-et-Taxis, née 16 mai 1836, m. 15 mai 1871 à Wolfgang c<sup>te</sup> Kinsky († 14 déc. 1885), DdP. autr. et DCr., † à Vienne 14 nov. 1901.
- La Rochefoucauld:** D<sup>se</sup> douair. *Badegonde* de La Rochefoucauld née Bonvery, née à Paris . . . , † à Paris 7 nov. 1901.
- Leeds:** Lady *Ada* Charlotte Godolphin, née à Londres 30 mai 1870; m. à Londres . . oct. 1901 à William Hugh Wentervith Fitzwilliam des carls Fitzwilliam.
- Lichnowski:** *Charles-Marie 5e Fürst von Lichnowsky, Graf zu Werdenberg, Edler Herr von Woschütz, Alt. Sérén.*, né à Grätz 19 déc. 1819, fidéicommissaire, seigneur de Grätz, mbre hér. de la Chre des sgrs de Prusse, gén. de cav. à la suite de l'armée pruss., chev. de l'O. de l'Aigle Noir, chev. hon. de l'O. de Malte etc., † au châ. de Grätz 18 oct. 1901.
- Manchester:** Fille du duke: Lady *Mary Alva*, née à Kimbolton Castle 26 oct. 1901.
- Murat:** *Joachim-Napoléon* pr. Murat, Alt., né à Bordentown 21 juill. 1834, gén. de brig. de rés. franç., ancien col. des guides, † au châ. de Chambly, Oise. 23 oct. 1901.
- : P<sup>se</sup> Lydia Murat, veuve baronne Hainguerlot, née Hervey, née à Brighton 15 août 1841, † au châ. de Châalis, Oise, 25 sept. 1901.
- Polignac:** Melchior-Jules-Marie-Guy m<sup>s</sup> de Polignac, né à Kerbastic, Morbihan, 20 juill. 1862, ancien officier de cav. franç., † à Kerbastic . . oct. 1901.
- : C<sup>se</sup>se Joséphine-Marie-Louise, née à Mexico 4 juill. 1883; m. à Hennebont, Morbihan, 15 oct. 1901 à Amaury de Jacquolot du Bolsrouvray, lt. au 2e rég. de chass. franç.
- Radsiwil:** Pr. *Stanislas* est officier à la suite de l'armée.

**Reggie:** *Charlotte-Marie-Sophie-Victoire*, née à Paris 20 août 1850, m. à Paris 6 nov. 1871 au mq<sup>s</sup> de Quinsonas († 29 sept. 1894), † à Mérien, Isère, 19 sept. 1901.

**Elquet de Caraman, Duc de Caraman:** Fils du cte Charles: Pierre-Paul-Maurice-Victor, né à Paris . . nov. 1901.

—, **Princes de Chimay:** *Pasé Louise-Marie-Adèle* née des barons de Graffenried-Villars, née à Paris 17 juin 1842, m. à Carlepont 15 sept. 1863 au pr. Eugène de Caraman-Chimay († 20 juin 1881), † à Bruxelles 18 oct. 1901.

**Rohan-Chabot:** *Geneviève-Marie-Isabelle*, née à Paris 23 mars 1875, m. à . . . 7 nov. 1901 à François de Vaufléury cte de Malterre.

**Rospigliosi:** C'est le pr. Giuseppe Rospigliosi, et non pas le pr. Uberto Rospigliosi-Pallavicini, qui s'est marié à Marie, veuve Pakhurst, née Reid, née à Washington . . . .

**Sapieha:** *Jean-Paul-Alexandre* pr. Sapieha-Rofanaki de Séverie, né à Paris 18 juin 1847, lt. de drag. brit. en retr., † à Bizka 12/26 oct. 1901.

—: *Pasé Léonie*, née à Varsovie 2 janv. 1848, m. à Rome . . . 1862 à Ladislas cte Czacki († 30 mai 1878), † à Paris 14 oct. 1901.

**Sutherland:** *Margaret Louisa Egerton*, née à Londres 15 juill. 1864, m. à Londres 10 oct. 1901 à George Chichester May.

**Talleyrand:** le mariage du cte Boson a eu lieu le 5 oct. 1901.



## B. Annuaire diplomatique et statistique.

**Allemagne.** Office statistique. Prés.: le Dr. L. *Wilhelmi*.

**Armée.** Corps de la garde. Chef d'état-maj.: *Sixt d'Armin*, col.

1er corps d'armée. Chef d'état-maj.: *Gündell*, col. — 15e div., ch. des fonct.: de *Kalckstein*, maj.-gen.

**Corps diplomatique:** La légation de Perse se trouve Hildebrandstrasse 4; le 2e secr. de lég. s'appelle *Houhannès Khan*.

**Roumanie:** l'interprète Dr. E. *Grigorovitsza* est à rayer.

**Suède:** le VC. à Slesvig vacat.

**Bavière.** Armée. Chef d'état-maj.-gén.: le bar. de *Barth de Hurnating*, col.

**Corps dipl. St-Siège:** le nonce Mgr *Sambucetti* a été rappelé à Rome; l'auditeur Mgr *Nicotra*, transféré à Vienne, est Ch. d'aff. par int.

**Hambourg.** Corps dipl. Prusse. E. e. et M. pl.: *Tschirschky-Bögendorf*.

**Hesse.** Corps dipl. Russie. Attaché: le bar. N. de *Mengden*, gnh. de la Chre et cons. de cour.

**Prusse.** Charges de la cour. Sénéchal de Posen: B. cte *Hutten-Csapski*.

**Autorités provinciales.** Prés. de la régence d'Osnabruck: vacat. — Présidents des commissions gén. Bromberg: de *Baumbach*; Cassel: vacat. — Tribunaux sup. Prov. Rhénane: au lieu du prés. de sénat de *Rath*, lire Dr. *Nüchel*; Hesse-Nassau: le procureur gén. *Bartels*, est mort.

Corps dipl. Bavière : Pénip. milit. : le chev. d'Endres, maj.-gén. ; l'attaché bar. de Thüngen est à rayer.

## Résultats définitifs du recensement de 1900.

| Provinces.<br>Régences.    | Kilom.<br>carrés. | Population au 1er déc. 1900. |           | Total.    | Par<br>kil. c. |
|----------------------------|-------------------|------------------------------|-----------|-----------|----------------|
|                            |                   | masculin.                    | féminin.  |           |                |
| Prusse-Orientale           | 26990             | 961146                       | 1 035480  | 1 996626  | 54             |
| Königsberg . . . . .       | 21109             | 878489                       | 625897    | 1 504386  | 57             |
| Gumbinnen . . . . .        | 15881             | 382657                       | 409683    | 792340    | 49             |
| Prusse-Occident.           | 26521             | 767903                       | 796765    | 1 564668  | 61             |
| Dantzig . . . . .          | 7954              | 394217                       | 341778    | 665992    | 81             |
| Marienwerder . . . . .     | 17567             | 443686                       | 452980    | 897666    | 51             |
| Berlin . . . . .           | 63                | 903041                       | 965807    | 1 868848  | —              |
| Brandebourg . . . . .      | 39835             | 1 523375                     | 1 585179  | 3 108554  | 78             |
| Potsdam . . . . .          | 20638             | 306909                       | 979095    | 1 285904  | 93             |
| Francfort . . . . .        | 19197             | 373166                       | 606084    | 1 179250  | 61             |
| Poméranie . . . . .        | 30116             | 799733                       | 835099    | 1 634832  | 54             |
| Stettin . . . . .          | 19078             | 408577                       | 422123    | 830700    | 69             |
| Köslin . . . . .           | 14038             | 286376                       | 301407    | 587783    | 42             |
| Stralsund . . . . .        | 4010              | 104780                       | 111680    | 216460    | 54             |
| Poznanie . . . . .         | 26966             | 901863                       | 985422    | 1 887285  | 65             |
| Posen . . . . .            | 17514             | 564122                       | 634069    | 1 198192  | 68             |
| Bromberg . . . . .         | 11452             | 337670                       | 351333    | 689003    | 60             |
| Silésie                    | 40313             | 2 226403                     | 2 424254  | 4 668657  | 116            |
| Breslau . . . . .          | 18482             | 800102                       | 897614    | 1 697719  | 126            |
| Liegnitz . . . . .         | 12609             | 326479                       | 377613    | 1 103992  | 81             |
| Oppeln . . . . .           | 13223             | 900519                       | 967327    | 1 868146  | 141            |
| Saxe . . . . .             | 25252             | 1 388133                     | 1 444433  | 2 832566  | 112            |
| Magdebourg . . . . .       | 11512             | 662801                       | 669271    | 1 332072  | 102            |
| Mersebourg . . . . .       | 10210             | 584608                       | 605217    | 1 189825  | 116            |
| Erfurt . . . . .           | 3530              | 220974                       | 248445    | 469419    | 132            |
| Slesvig-Holstein . . . . . | 19002             | 701577                       | 686391    | 1 387968  | 73             |
| Hanovre                    | 88510             | 1 297186                     | 1 293753  | 2 590939  | 67             |
| Hanovre . . . . .          | 5717              | 322222                       | 326680    | 648902    | 113            |
| Hildesheim . . . . .       | 5322              | 261156                       | 265602    | 526758    | 98             |
| Lunebourg . . . . .        | 11212             | 229652                       | 232946    | 472598    | 41             |
| Stade . . . . .            | 6786              | 189758                       | 182259    | 372017    | 66             |
| Osnabrück . . . . .        | 6205              | 164815                       | 162785    | 327600    | 53             |
| Aurich . . . . .           | 3107              | 119477                       | 120581    | 240058    | 77             |
| Westphalie                 | 20209             | 1 645996                     | 1 541781  | 3 187777  | 158            |
| Münster . . . . .          | 7233              | 360076                       | 329507    | 699583    | 96             |
| Minden . . . . .           | 5260              | 317040                       | 319835    | 636875    | 121            |
| Arnsberg . . . . .         | 7696              | 966880                       | 882429    | 1 851319  | 241            |
| Hesse-Nassau               | 15694             | 923659                       | 974323    | 1 897982  | 121            |
| Cassel . . . . .           | 10077             | 490254                       | 459738    | 990142    | 89             |
| Wiesbaden . . . . .        | 5617              | 492305                       | 514534    | 1 007839  | 179            |
| Prusse Rhénane             | 26994             | 2 899421                     | 2 860377  | 5 759798  | 213            |
| Coblence . . . . .         | 6205              | 329268                       | 342066    | 671334    | 110            |
| Düsseldorf . . . . .       | 5473              | 1 231087                     | 1 278719  | 2 509806  | 476            |
| Cologne . . . . .          | 3977              | 507981                       | 513897    | 1 021878  | 257            |
| Trèves . . . . .           | 7184              | 427065                       | 418621    | 845686    | 117            |
| Aix-la-Chapelle . . . . .  | 4165              | 203920                       | 311044    | 514964    | 148            |
| Hohenzollern . . . . .     | 1142              | 31949                        | 34831     | 66780     | 59             |
| Royaume                    | 348607            | 16 971425                    | 17 501084 | 34 472509 | 99             |



- Amérique, États-Unis.** Corps dipl. Gde-Bretagne, Att. : S. P. *Waterlow*; VC. à Chicago : T. E. *Erskine*, 01; à Honolulu : T. R. *Walker*, 01; à Portland Or. : J. E. *Laidlaw*; les vice-consulats d'Alexandria et de Paacagola ont été supprimés. — Vénézuéla. Consul à Nouv.-Orléans, ch. des fonct. : O. *Grimmer*, 01. VC. à Mayagues : Al. *Bravo*; à Ponce : R. *Reverón*.
- Autriche-Hongrie.** État Autrichien. VPrésidents de la Chre des députés : J. *Záček*, A. *Kaiser*.
- Brésil.** Corps dipl. Allemagne : le secr. de lég. Dr. *de Flöckher* a été transféré à Mexico et remplacé par le Dr. *Haniel*.
- Chine.** Autorités prov. Gouverneur gén. du Tchili : *Yuanchikai*.  
Corps dipl. Italie : MR. : le cte G. *Gallina*. — Russie : le Consul N. A. *Bornemann* à Tchougoutchac est mort.  
Douanes maritimes. Directeurs : à ajouter : Sou-tcheou : C. C. *Clarke*; Hang-tchéou : P. *von Tanner*; San-twao : C. A. *McAllum*; Têng-yueh : G. F. *Montgomery*.  
Percepteur du li-kin. A rayer : Anhui, Hupéh et Tchékiang, et ajouter à leur place Wouhou : H. E. *Wolf*; Han-kéou : R. *de Luca*.
- Grèce.** Corps dipl. Allemagne : l'E. e. et M. pl. cte *de Plessen-Cronstern* a été promu cons. privé act. avec la qualification d'Excellence.
- Guatémala.** Corps dipl. Allemagne : le secr. de lég. Dr. bar. *d'Eyb*, transféré à Berne, a été remplacé par *Kracker de Schwartzensfeldt*.
- Luxembourg.** Corps dipl. Allemagne : l'E. e. et M. pl. *Tschirschky-Bögen-dorf*, nommé E. e. et M. pl. de Prusse à Hambourg, a été remplacé par le cte *Pückler*.
- Monaco.** Mgr. *Theuret*, évêque de Monaco, gd-aumônier de la maison princière, est mort.
- Monténégro.** Corps dipl. Turquie. 2<sup>e</sup> secr. : vacat; Interpr. : L. *Ouyka*.
- Pays-Bas.** Corps dipl. Russie : le Consul P. *Driebeck* est mort.
- Férou.** Corps dipl. Allemagne. Consul à Lima : *Lahrius*, 01.
- Portugal.** Corps dipl. Allemagne : l'E. e. et M. pl. cte *de Tattenbach* a été nommé cons. privé act. avec le titre d'Excellence. — Espagne : le 3<sup>e</sup> secr. et l'Attaché sont à rayer.
- Égypte.** Corps dipl. Russie, à ajouter : Attaché : *d'Abegg*.



## Table alphabétique.

|                                                | Page     |                                                | Page    |
|------------------------------------------------|----------|------------------------------------------------|---------|
| Abercorn . . . . .                             | 382      | Anhalt-Bernbourg . . . . .                     | 4       |
| Abrantès (maison Janot) . . . . .              | 358      | Anhalt-Dessau, -Cöthen et -Bern-               |         |
| Abrantès (maison Le Ray) . . . . .             | 358      | bourg . . . . .                                | 3       |
| Abrussee, v. Italie . . . . .                  | 48       | Annam . . . . .                                | 797     |
| Abyssinie . . . . .                            | 477      | Annuaire diplomatique et statistique . . . . . | 177     |
| Aerschot, v. Arenberg . . . . .                | 110      | Annuaire généalogique . . . . .                | 1       |
| Afghanistan . . . . .                          | 480      | Ansoia, v. Espagne . . . . .                   | 86      |
| Afrique Centrale brit. . . . .                 | 887      | Antoni, v. Del Drago . . . . .                 | 327     |
| Afrique Orientale brit. . . . .                | 888      | Aoste, v. Italie . . . . .                     | 48      |
| Agouit-Pontevès, v. Sabran . . . . .           | 449      | Aquila, v. Bourbon . . . . .                   | 94      |
| Alba, v. Berwick . . . . .                     | 374      | Ardeck . . . . .                               | 43, 255 |
| Albans (Saint-) . . . . .                      | 451      | Arenberg . . . . .                             | 110     |
| Albani, v. Chigi-Albani . . . . .              | 306      | Argentine, République . . . . .                | 625     |
| Albani (Castelbarco-), v. Montignano . . . . . | 398      | Argyll . . . . .                               | 256     |
| Albany, v. Grande-Bretagne et Saxe-            |          | Arsoli, v. Massimo . . . . .                   | 383     |
| Cobourg-et-Gotha . . . . .                     | 38       | Arundel et Surrey, v. Norfolk . . . . .        | 396     |
| Albert (d'), v. Luynes . . . . .               | 373      | Ascanic, v. Anhalt . . . . .                   | 3       |
| Albertoni, v. Altieri . . . . .                | 254      | Ascoli, v. Sant' Angelo . . . . .              | 453     |
| Albufera . . . . .                             | 254      | Ascrea, v. Del Drago . . . . .                 | 327     |
| Alcudia, v. Raspoli . . . . .                  | 447      | Asturies, v. Espagne . . . . .                 | 34      |
| Aldobrandini, v. Borghèse . . . . .            | 284      | Atholl . . . . .                               | 286     |
| Alençon, v. Bourbon . . . . .                  | 37       | Audiffret-Pasquier . . . . .                   | 256     |
| Algérie . . . . .                              | 763, 790 | Auersperg . . . . .                            | 113     |
| Alife, v. Caetani . . . . .                    | 296      | Auerstädt . . . . .                            | 267     |
| Allemagne, Empire . . . . .                    | 2, 481   | Augustenbourg, v. Holstein . . . . .           | 44      |
| Alsace, v. Hénin . . . . .                     | 246      | Aure, v. Gramont . . . . .                     | 337     |
| Alsace-Lorraine . . . . .                      | 525      | Australia, Commonwealth of . . . . .           | 682     |
| Altavilla, v. Ruffo . . . . .                  | 444      | Autriche-Hongrie . . . . .                     | 4, 682  |
| Althaus, v. Bentheim-Steinfurt . . . . .       | 116      | Avaray . . . . .                               | 267     |
| Altieri . . . . .                              | 254      | Avella, v. Colonna . . . . .                   | 312     |
| Amérique (États-Unis) . . . . .                | 600      | Ayen v. Noailles . . . . .                     | 398     |
| Ampthill, v. Bedford . . . . .                 | 270      | Bade . . . . .                                 | 18, 530 |
| Andorre . . . . .                              | 625      | Bagnara, v. Ruffo . . . . .                    | 448     |
| Anhalt . . . . .                               | 3, 528   | Bagnolo, v. Forano . . . . .                   | 331     |

|                                           | Page    |                                               | Page     |
|-------------------------------------------|---------|-----------------------------------------------|----------|
| Balbes-Berton (des) . . . . .             | 258     | Borghèse . . . . .                            | 283      |
| Bandini, v. Giustiniani-Bandini . . . . . | 332     | Bornéo du Nord . . . . .                      | 888      |
| Barberini, v. Palestrina . . . . .        | 411     | Bosnie et Herzégovine . . . . .               | 687      |
| Barberini-Colonna, v. Colonna . . . . .   | 315     | Bouillon, v. Rohan . . . . .                  | 485      |
| Barbiano de Belgiojoso d'Este . . . . .   | 258     | Boukharie . . . . .                           | 1060     |
| Bardi, v. Bourbon . . . . .               | 26      | Bourbon . . . . .                             | 31       |
| Bari, v. Bourbon . . . . .                | 24      | Bourbon, maison d'Espagne . . . . .           | 22, 84   |
| Bartolf, v. Bavière . . . . .             | 19      | Bourbon-Anjou . . . . .                       | 22       |
| Bassano . . . . .                         | 258     | Bourbon, maison de France (Orléans) . . . . . | 26       |
| Bassaraba-de-Brancovan . . . . .          | 287     | Bourbon-Deux-Siciles . . . . .                | 22       |
| Battenberg . . . . .                      | 41, 258 | Bourbon-Farne . . . . .                       | 25       |
| Bathýáni-Strattmann . . . . .             | 260     | Brabant, v. Hesse . . . . .                   | 29       |
| Baufremont . . . . .                      | 260     | Brackley, v. Sutherland . . . . .             | 453      |
| Bavière . . . . .                         | 15, 284 | Bragance . . . . .                            | 28, 85   |
| Beauclerk, v. St-Albans . . . . .         | 451     | Bragance-Saxe-Cobourg et Gotha . . . . .      | 85       |
| Beaufort . . . . .                        | 262     | Branaccio . . . . .                           | 286      |
| Beaufort-Spontin . . . . .                | 268     | Branca . . . . .                              | 287      |
| Beauharnais, v. Leuchtenberg . . . . .    | 259     | Brancovan . . . . .                           | 287      |
| Beauharnais, v. Romanowsky . . . . .      | 438     | Brême . . . . .                               | 541      |
| Beauvan - Craon . . . . .                 | 269     | Brésil (États-Unis) . . . . .                 | 688      |
| Bedford . . . . .                         | 269     | Brisac . . . . .                              | 223      |
| Beja, v. Portugal . . . . .               | 65      | Brogie . . . . .                              | 290      |
| Belgique . . . . .                        | 19, 671 | Brogie-Revel . . . . .                        | 291      |
| Bellune . . . . .                         | 272     | Bronn, v. Hohenlohe-Langembourg . . . . .     | 129      |
| Belvedere, v. Salusse . . . . .           | 452     | Brunel . . . . .                              | 689      |
| Bentheim-Steinfurt . . . . .              | 116     | Brunswick . . . . .                           | 543      |
| Bentheim-Tecklembourg . . . . .           | 116     | Brunswick-Lunebourg . . . . .                 | 20       |
| Bentinck . . . . .                        | 117     | Bueclench et Queensberry . . . . .            | 292      |
| Berghes-St-Winock . . . . .               | 273     | Buckingham et Chandos . . . . .               | 294      |
| Bernadotte, v. Suède . . . . .            | 97      | Bulgarie . . . . .                            | 90, 1126 |
| Bernbourg (Anhalt) . . . . .              | 4       | Bureaux internationaux . . . . .              | 1191     |
| Berthier, v. Wagram . . . . .             | 473     | Cadore . . . . .                              | 294      |
| Berton (des Balbes) . . . . .             | 258     | Castani . . . . .                             | 295      |
| Berwick . . . . .                         | 273     | Calabre, v. Bourbon . . . . .                 | 23       |
| Bésiadé d'Avaray, v. Avaray . . . . .     | 257     | Calendrier . . . . .                          | IX       |
| Betchouanaland . . . . .                  | 888     | Calendrier des Juifs . . . . .                | XXIII    |
| Béihune . . . . .                         | 275     | Calendrier des Mahométans . . . . .           | XXIII    |
| Bhoutan . . . . .                         | 683     | Cambodge . . . . .                            | 797      |
| Bibesco, v. Brancovan . . . . .           | 287     | Cambridge, v. Gr.-Bretagne . . . . .          | 28       |
| Bielitz, v. Sulkowski . . . . .           | 459     | Campbell, v. Argyll . . . . .                 | 256      |
| Biesterfeld (Lippe) . . . . .             | 53      | Campofranco . . . . .                         | 293      |
| Biron de Courlande . . . . .              | 277     | Canada . . . . .                              | 27, 820  |
| Bisaccia, v. La Rochefoucauld . . . . .   | 256     | Canneto . . . . .                             | 299      |
| Bismarck . . . . .                        | 277     | Cap, Colonie du . . . . .                     | 825      |
| Bitetto, v. della Rocca d'Aspro . . . . . | 434     | Capétiens, v. Bourbon . . . . .               | 21       |
| Biaca d'Alupis . . . . .                  | 273     | Carman, v. Biquet . . . . .                   | 481      |
| Blandford, v. Marlborough . . . . .       | 277     | Carbagnano, v. Colonna . . . . .              | 215      |
| Bücher de Wahlstatt . . . . .             | 279     | Cardinaux . . . . .                           | 1023     |
| Boadilla, v. Euzpoll . . . . .            | 447     | Castille, v. Norfolk . . . . .                | 599      |
| Bolivie . . . . .                         | 684     | Carlou, v. Mecklenbourg-Stré. . . . .         | 61       |
| Bomarno, v. Borghèse . . . . .            | 284     | Carolath-Beuthen . . . . .                    | 200      |
| Bonaparte . . . . .                       | 20, 260 | Carovigno . . . . .                           | 203      |
| Boncompagni-Ludovisi . . . . .            | 281     | Cars (des) . . . . .                          | 203      |
| Boncompagni-Ludovisi-Ottoboni . . . . .   | 282     | Caserta, v. Bourbon . . . . .                 | 23       |
| Borbon, v. Sevilla . . . . .              | 456     | Casigliano, v. Corrali . . . . .              | 217      |

|                                                          | Page       |                                                           | Page     |
|----------------------------------------------------------|------------|-----------------------------------------------------------|----------|
| Castelbarco, v. Montignano . . . . .                     | 268        | Commission européenne du Danube . . . . .                 | 1018     |
| Castell-Castell . . . . .                                | 118        | Commission mixte du Fruth . . . . .                       | 1019     |
| Castell-Effenhausen . . . . .                            | 120        | Compagnie universelle du Canal maritime de Suez . . . . . | 1145     |
| Castries . . . . .                                       | 204        | Conciglano . . . . .                                      | 216      |
| Caulaincourt, v. Vicennes . . . . .                      | 471        | Congo (État Indépendant du) . . . . .                     | 715      |
| Cavendish, v. Devonshire . . . . .                       | 220        | Connaught, v. Grande-Bretagne . . . . .                   | 27       |
| Cavendish-Bentley, v. Portland . . . . .                 | 419        | Corby Castle, v. Norfolk . . . . .                        | 468      |
| Caylus . . . . .                                         | 204        | Corfée . . . . .                                          | 717      |
| Cenci-Bolognetti, v. Visovaro . . . . .                  | 471        | Corsini . . . . .                                         | 217      |
| Ceram . . . . .                                          | 205        | Corvey, v. Hohenlohe . . . . .                            | 146      |
| Cari, v. Berghèse . . . . .                              | 224        | Cosé, v. Brissac . . . . .                                | 228      |
| Carveteri, v. Ruspoli . . . . .                          | 445        | Cosé Brissac, v. Brissac . . . . .                        | 228      |
| Casarò, v. Colonna . . . . .                             | 216        | Costa Rica . . . . .                                      | 720      |
| Chabot, v. Rohann-Chabot . . . . .                       | 426        | Courlande (Biron de) . . . . .                            | 277      |
| Chaleçon, v. Poilgnac . . . . .                          | 415        | Crayenberg, v. Saxe-Weimar . . . . .                      | 26       |
| Chandos v. Buckingham . . . . .                          | 204        | Crète . . . . .                                           | 1122     |
| Chapelle de Jumilhac, v. Richelieu . . . . .             | 428        | Crillon, v. Balbes Berton . . . . .                       | 256      |
| Chartres, v. Bourbon . . . . .                           | 27         | Cromartie, v. Sutherland . . . . .                        | 461      |
| Chaules-et-de-Picquigay, v. Luynes . . . . .             | 278        | Croy . . . . .                                            | 122      |
| Chesham, v. Devonshire . . . . .                         | 220        | Crussol, v. Usès . . . . .                                | 470      |
| Chevrouse, v. Luynes . . . . .                           | 278        | Cuba . . . . .                                            | 622      |
| Chigi-Albani . . . . .                                   | 208        | Cumberland, v. Brunswick-Lunebourg . . . . .              | 31       |
| Chili . . . . .                                          | 622        | Cystria, v. Lucinge . . . . .                             | 272      |
| Chimay, v. Riquet . . . . .                              | 422        | Czartoryski . . . . .                                     | 218      |
| Chineho, v. Ruspoli . . . . .                            | 447        | Czertwina (Vieille) . . . . .                             | 218      |
| Chine . . . . .                                          | 701        | Czertwina de Borowice (Nouvelle) . . . . .                | 218      |
| Choiseul-Fraulin . . . . .                               | 207        | Czertwinski (Swiatopolk) . . . . .                        | 218      |
| Churhill, v. Marlborough . . . . .                       | 220        | Dadian, v. Mingrélie . . . . .                            | 222      |
| Ciypre . . . . .                                         | 222        | D'Albert, v. Luynes . . . . .                             | 272      |
| Otto Filemarino, v. della Rocca . . . . .                | 424        | Daliskarlie, v. Suède . . . . .                           | 22       |
| Clary et Aldringen . . . . .                             | 208        | Dalketh, v. Buccleuch and Queensberry . . . . .           | 222      |
| Clermont-Tonnerre . . . . .                              | 209        | Danemark . . . . .                                        | 22, 222  |
| Cleveland . . . . .                                      | 210        | Davout d'Auerstedt, v. Auerstedt . . . . .                | 227      |
| Clifford, de, v. Bedford . . . . .                       | 272        | Decazes . . . . .                                         | 219      |
| Cobourg-Saalfeld, v. Saxe . . . . .                      | 28         | De Clifford, v. Bedford . . . . .                         | 272      |
| Cochinchine . . . . .                                    | 727        | Del Drago . . . . .                                       | 227      |
| Coethen (Anhalt) . . . . .                               | 2          | Della Motta S. Giovanni, v. Rufo . . . . .                | 442      |
| Collalto . . . . .                                       | 211        | Della Rocca d'Aspro . . . . .                             | 424      |
| Colley-Wellesley, v. Wellington . . . . .                | 472        | Della Grasia, v. Campofranco . . . . .                    | 222      |
| Collorédo-Mannsfeld . . . . .                            | 120        | Derneburg, v. Münster von Derneburg . . . . .             | 220      |
| Colombie . . . . .                                       | 711        | Des Cars . . . . .                                        | 202      |
| Colonies allemandes . . . . .                            | 402, 222   | Dessau (Anhalt) . . . . .                                 | 2        |
| Colonies britanniques . . . . .                          | 222, 272   | Detmold (Lippe-) . . . . .                                | 52, 220  |
| Colonies espagnoles . . . . .                            | 724        | Deux Siciles . . . . .                                    | 22       |
| Colonies françaises . . . . .                            | 722, 720   | Devonshire . . . . .                                      | 220      |
| Colonies italiennes . . . . .                            | 214, 222   | Dietrichstein . . . . .                                   | 122      |
| Colonies néerlandaises . . . . .                         | 272, 224   | Dietrichstein von Nicolobourg . . . . .                   | 222      |
| Colonies portugaises . . . . .                           | 1000, 1002 | Dino, v. Talleyrand . . . . .                             | 424      |
| Colonna (Barberini-) . . . . .                           | 212        | Dobna-Schlobitten . . . . .                               | 224      |
| Colonna di Sciarra . . . . .                             | 212        | Dominicaine, République . . . . .                         | 722      |
| Colonna-Pallano . . . . .                                | 212        | Dominion of Canada . . . . .                              | 227, 220 |
| Colonna-Romano . . . . .                                 | 212        | Donnermarck . . . . .                                     | 212      |
| Colonna-Stigliano . . . . .                              | 212        |                                                           |          |
| Commission centrale pour la navigation du Rhin . . . . . | 222        |                                                           |          |

|                                                  | Page     |                                                                         | Page    |
|--------------------------------------------------|----------|-------------------------------------------------------------------------|---------|
| Doria-Pamphilj-Landi . . . . .                   | 326      | Fugger-Gloett . . . . .                                                 | 130     |
| Dornberg, v. Hesse . . . . .                     | 41       | Fugger-Kirchberg . . . . .                                              | 139     |
| Dornbourg, v. Richmond . . . . .                 | 430      | Fürstenberg . . . . .                                                   | 133     |
| Dorset . . . . .                                 | 326      | Fürstenberg-Königshof . . . . .                                         | 134     |
| Doudeauville, v. La Rochefoucauld . . . . .      | 356      | Fürstenberg-Weitra . . . . .                                            | 135     |
| Douglas-Hamilton, v. Hamilton . . . . .          | 341      | Gabelstein, v. Hohenlohe-Oehringen . . . . .                            | 141     |
| Drago (del) . . . . .                            | 327      | Gadagne . . . . .                                                       | 331     |
| Duchesse de Gillevoisin, v. Conigliano . . . . . | 316      | Geotani, v. Caetani . . . . .                                           | 396     |
| Duff, v. Fife . . . . .                          | 380      | Galisteo, v. Berwick . . . . .                                          | 274     |
| Duroal, v. Espagne . . . . .                     | 36       | Galliera, v. Bourbon . . . . .                                          | 28      |
| Durfort-Civrac, v. Lorge . . . . .               | 367      | Galléan . . . . .                                                       | 331     |
| Écosse . . . . .                                 | 616      | Galles, v. Gde-Bretagne . . . . .                                       | 37      |
| Edinburgh, v. Grande-Bretagne . . . . .          | 37       | Généalogie des maisons princières<br>non-souveraines d'Europe . . . . . | 351     |
| Effingham, v. Norfolk . . . . .                  | 403      | Généalogie des Seigneurs médiatisés<br>d'Allemagne . . . . .            | 107     |
| Egerton, v. Sutherland . . . . .                 | 463      | Généalogie des Souverains d'Europe . . . . .                            | 1       |
| Égypte . . . . .                                 | 1137     | Gênes, v. Italie . . . . .                                              | 49      |
| Elchingen, v. della Moakowa . . . . .            | 390      | Géodésie internationale, bureau cen-<br>tral de . . . . .               | 1195    |
| Ellesmere, Sutherland . . . . .                  | 463      | Giech . . . . .                                                         | 135     |
| Équateur . . . . .                               | 734      | Gillevoisin (Duchesse de) v. Conigliano . . . . .                       | 316     |
| Erba, v. Odascalchi . . . . .                    | 496      | Giovagallo, v. Corsini . . . . .                                        | 317     |
| Erbach-Erbach . . . . .                          | 137      | Giovanelli . . . . .                                                    | 333     |
| Erbach-Fürstenau . . . . .                       | 127      | Gironde, v. Canneto . . . . .                                           | 399     |
| Erbach-Scheenberg . . . . .                      | 126      | Girgenti, v. Bourbon . . . . .                                          | 24      |
| Erythrée, Colonis- . . . . .                     | 914, 936 | Giustiniani Bandini . . . . .                                           | 333     |
| Espagne . . . . .                                | 34, 737  | Gleichen, v. Hohenlohe-Langembourg . . . . .                            | 139     |
| Espina, v. Bourbon . . . . .                     | 24       | Gliechabjerg . . . . .                                                  | 333     |
| Essling . . . . .                                | 323      | Glücksbourg, v. Holstein . . . . .                                      | 45      |
| Este, v. Autriche . . . . .                      | 6        | Gwerts . . . . .                                                        | 300     |
| Este, v. Barbiano . . . . .                      | 258      | Gordon . . . . .                                                        | 429     |
| Esterházy de Galántha . . . . .                  | 123      | Gottorp, v. Holstein . . . . .                                          | 46      |
| Estissac, v. La Rochefoucauld . . . . .          | 355      | Gottschee, v. Auersperg . . . . .                                       | 113     |
| Eu, v. Bourbon . . . . .                         | 27       | Gower, v. Sutherland . . . . .                                          | 461     |
| Eulenbourg-Hertefeld . . . . .                   | 338      | Goyon, v. Feltre . . . . .                                              | 329     |
| Euston, v. Grafton . . . . .                     | 334      | Goyon de Matignon-Grimaldi, v. Mo-<br>naco . . . . .                    | 61      |
| Faber-Castell, v. Castell . . . . .              | 119      | Grafton . . . . .                                                       | 334     |
| Faggiano, v. Sant'Angelo . . . . .               | 453      | Graham v. Montrose . . . . .                                            | 336     |
| Farnèse, v. Chigi-Albani . . . . .               | 306      | Grahovo, v. Monténégro . . . . .                                        | 62      |
| Faucigny, v. Lucinge . . . . .                   | 371      | Gramont . . . . .                                                       | 337     |
| Feltre . . . . .                                 | 329      | Granby, v. Rutland . . . . .                                            | 448     |
| Fernando-Luis (San-) . . . . .                   | 453      | Grande-Bretagne et Irlande . . . . .                                    | 36, 302 |
| Fêtes nationales . . . . .                       | 1171     | Grasia (della), v. Campofranco . . . . .                                | 398     |
| Fessensac . . . . .                              | 330      | Grebenstein, v. Waldeck . . . . .                                       | 102     |
| Fiano, v. Boncompagni . . . . .                  | 333      | Grèce . . . . .                                                         | 39, 393 |
| Fife . . . . .                                   | 330      | Grimaldi Goyon de Matignon . . . . .                                    | 61      |
| Finlande . . . . .                               | 1056     | Grimberghe . . . . .                                                    | 339     |
| Fitz-Alan-Howard, v. Norfolk . . . . .           | 396      | Grosvenor, v. Westminster . . . . .                                     | 472     |
| Fitz-Gerald . . . . .                            | 358      | Grünhof, v. Wurtemberg . . . . .                                        | 106     |
| Fitz-James, v. Berwick . . . . .                 | 273      | Guardia Lombarda, v. Ruffo . . . . .                                    | 443     |
| Fitzroy, v. Grafton . . . . .                    | 334      | Guatemala . . . . .                                                     | 303     |
| Flandre . . . . .                                | 30       | Guelphs, Maison des, v. Brunswick-<br>Lunebourg . . . . .               | 30      |
| Forano . . . . .                                 | 331      |                                                                         |         |
| Fouché, v. Otrante . . . . .                     | 409      |                                                                         |         |
| France . . . . .                                 | 755      |                                                                         |         |
| Fronsac, v. Richelieu . . . . .                  | 423      |                                                                         |         |
| Fugger-Babenhausen . . . . .                     | 132      |                                                                         |         |

|                                              | Page      |                                                | Page    |
|----------------------------------------------|-----------|------------------------------------------------|---------|
| Guiche, v. Gramont . . . . .                 | 328       | Internationaux, Bureaux . . . . .              | 1161    |
| Guise, v. Bourbon-Orléans . . . . .          | 37        | Irlande . . . . .                              | 816     |
| Gütterswyk, v. Bentheim . . . . .            | 118       | Isembourg-Birstein . . . . .                   | 148     |
| Habsbourg-Lorraine, v. Autriche . . . . .    | 4         | Isembourg-Büdingen-à-Büdingen . . . . .        | 180     |
| Hagenbourg, v. Schaumbourg-Lippe . . . . .   | 98        | Isembourg-Büdingen-à-Meerholz . . . . .        | 183     |
| Haiti . . . . .                              | 904       | Isembourg-Büdingen-à-Wescherbach . . . . .     | 181     |
| Hambourg . . . . .                           | 544       | Isembourg-Philippseich . . . . .               | 149     |
| Hamilton et Brandon . . . . .                | 341       | Italie . . . . .                               | 47, 909 |
| Hamilton, v. Abercorn . . . . .              | 252       | Jabłonowski . . . . .                          | 549     |
| Hamilton (Douglas-) . . . . .                | 341       | Japon . . . . .                                | 936     |
| Hanas . . . . .                              | 342       | Jarnac, v. Rohan-Chabot . . . . .              | 487     |
| Harcourt . . . . .                           | 342       | Joinville, v. Bourbon . . . . .                | 26      |
| Harrach . . . . .                            | 186       | Juonot, v. Abrantes . . . . .                  | 258     |
| Hatsfeld à Trachenberg . . . . .             | 344       | Juromenha v. Bellune . . . . .                 | 278     |
| Hatsfeld-Wildenbourg . . . . .               | 345       | Kent . . . . .                                 | 81      |
| Heber-Parcy, v. Northumberland . . . . .     | 404       | Khēvenhüller-Metsch . . . . .                  | 153     |
| Heeckeren, v. Bechters-Limpourg . . . . .    | 184       | Khiva . . . . .                                | 1081    |
| Heldburg, v. Saxe-Meiningen . . . . .        | 86        | Kinsky . . . . .                               | 355     |
| Hénil . . . . .                              | 346       | Kirbach, v. Wurtemberg . . . . .               | 105     |
| Henckel, v. Donnersmarck . . . . .           | 325       | Königsagg-Aulendorf . . . . .                  | 155     |
| Hercolani . . . . .                          | 347       | Krumau, v. Schwarzenberg . . . . .             | 208     |
| Hertefeld, v. Eulenburg-Hertefeld . . . . .  | 328       | Kuefstein . . . . .                            | 188     |
| Hersgovine . . . . .                         | 628       | La Croix de Castries, v. Castries . . . . .    | 304     |
| Hesse et du Rhin . . . . .                   | 39        | Lajatico, v. Corsini . . . . .                 | 317     |
| Hesse électoral . . . . .                    | 41        | Lancellotti, v. Massimo . . . . .              | 361     |
| Hesse-Philippthal . . . . .                  | 43        | Lannes, v. Montebello . . . . .                | 394     |
| Hesse-Philippthal-Barchfeld . . . . .        | 43        | Lannoy-Clervaux, v. Rheina-Wolbeck . . . . .   | 428     |
| Hesse, gr.-duché . . . . .                   | 548       | La Rochefoucauld . . . . .                     | 353     |
| Hibon de Frohen, v. Brancas . . . . .        | 287       | La Rocheguyon, v. La Rochefoucauld . . . . .   | 354     |
| Hochberg, v. Pless . . . . .                 | 414       | La Trémolle . . . . .                          | 387     |
| Hochstädt . . . . .                          | 41        | Laurenzana, v. Caetani . . . . .               | 295     |
| Hohenberg . . . . .                          | 348       | Laval de la Fargna . . . . .                   | 296     |
| Hohenlohe-Bartenstein-Jagstberg . . . . .    | 143       | Leeds . . . . .                                | 358     |
| Hohenlohe-Ingelfingen . . . . .              | 143       | Leiningen . . . . .                            | 156     |
| Hohenlohe-Langenburg . . . . .               | 139       | Leiningen-Billigheim . . . . .                 | 187     |
| Hohenlohe-Oehringen . . . . .                | 141       | Leiningen-Neudenu . . . . .                    | 158     |
| Hohenlohe-Schillingsfürst . . . . .          | 145       | Leiningen-Westerbourg (Alt-) . . . . .         | 159     |
| Hohenlohe-Waldenburg . . . . .               | 144       | Leiningen-Westerbourg (Neu-) . . . . .         | 160     |
| Hohenstein, v. Teck . . . . .                | 465       | Leinster . . . . .                             | 356     |
| Hohensollern . . . . .                       | 2, 71, 77 | Lennox v. Richmond and Gordon . . . . .        | 429     |
| Holstein-Gottorp . . . . .                   | 46        | Léon, v. Rohan Chabot . . . . .                | 437     |
| Holstein-Oldenburg . . . . .                 | 47        | Le Ray, v. Abrantes . . . . .                  | 358     |
| Holstein-Sonderbourg . . . . .               | 44        | Lesparre, v. Gramont . . . . .                 | 338     |
| Holstein-Sonderbourg-Augustenbourg . . . . . | 44        | Leuchtenberg . . . . .                         | 359     |
| Holstein-Sonderbourg-Glücksbourg . . . . .   | 32, 45    | Leuchtenberg, v. Romanowaki . . . . .          | 439     |
| Honduras . . . . .                           | 907       | Leutenberg . . . . .                           | 360     |
| Hongrie . . . . .                            | 644       | Leveson-Gower, v. Sutherland . . . . .         | 461     |
| Hope, v. Newcastle . . . . .                 | 393       | Lévis-Mirepoix, v. San Fernando-Luis . . . . . | 452     |
| Howard, v. Norfolk . . . . .                 | 395       | Leyen . . . . .                                | 161     |
| Howard of Glossop, v. Norfolk . . . . .      | 397       | Libéria . . . . .                              | 945     |
| Huescar, v. Berwick . . . . .                | 374       | Lieb-Solms . . . . .                           | 212     |
| Inde anglaise . . . . .                      | 820, 873  | Liechnowsky . . . . .                          | 360     |
| Indo-Chine française . . . . .               | 795       | Lichtenberg, v. Hesse . . . . .                | 41      |
| Innes-Ker, v. Roxburghe . . . . .            | 441       | Lichtenstein . . . . .                         | 49, 946 |
| Innhausen et Kuyphausen . . . . .            | 348       | Lieven . . . . .                               | 361     |

|                                                                                                                               | Page     |                                               | Page     |
|-------------------------------------------------------------------------------------------------------------------------------|----------|-----------------------------------------------|----------|
| Ligne . . . . .                                                                                                               | 110, 364 | Massimo . . . . .                             | 352      |
| Linange (Leiningen) . . . . .                                                                                                 | 166      | Maur (Saint-), v. Somerset . . . . .          | 457      |
| Lippe (Detmold) . . . . .                                                                                                     | 53, 551  | Mauro (San), v. Salusso . . . . .             | 451      |
| Lippe-Blesterfeld . . . . .                                                                                                   | 58       | Mecklembourg - Schwérin . . . . .             | 56, 553  |
| Lippe-Schaumbourg . . . . .                                                                                                   | 93, 591  | Mecklembourg-Strélitz . . . . .               | 60, 556  |
| Lippe-Weissenfeld . . . . .                                                                                                   | 54       | Medicina et Rivasse, v. Hercolani . . . . .   | 348      |
| Liste des États contenus dans l'Annuaire diplomatique et statistique . . . . .                                                | 479      | Meli-Lupi, v. Soragna . . . . .               | 458      |
| Liste des Souverains, Régents et Chefs d'État de tous les pays contenus dans l'Annuaire diplomatique et statistique . . . . . | 1155     | Melsi d'Eril, v. Lodi . . . . .               | 366      |
| Listes des Souverains contenus dans la 1ère Partie de l'Annuaire gé-néalogique . . . . .                                      | 1157     | Menadorff-Ponilly, v. Dietrichstein . . . . . | 322      |
| Liste des jours de naissance etc. . . . .                                                                                     | 1160     | Meppen, v. Arenberg . . . . .                 | 106      |
| Lobkowitz . . . . .                                                                                                           | 161      | Merenberg, v. Luxembour . . . . .             | 58       |
| Lodi . . . . .                                                                                                                | 366      | Merode, v. Grimberghe . . . . .               | 359      |
| Loos et Corwarem . . . . .                                                                                                    | 165      | Messia de Prado, v. Carovigno . . . . .       | 303      |
| Löwenstein-Scharfeneck . . . . .                                                                                              | 167      | Metternich-Sandor . . . . .                   | 169      |
| Löwenstein-Wertheim-Freudenberg . . . . .                                                                                     | 165      | Metternich-Winnebourg . . . . .               | 168      |
| Löwenstein-Wertheim (-Rochefort ou)-Rosenberg . . . . .                                                                       | 167      | Mexique . . . . .                             | 951      |
| Lorge . . . . .                                                                                                               | 367      | Mingrèlie . . . . .                           | 383      |
| Lorraine (Alsace-) . . . . .                                                                                                  | 525      | Mirafiori, v. Italle . . . . .                | 43       |
| Lorraine (Habsbourg-) . . . . .                                                                                               | 4        | Modène, v. Autriche . . . . .                 | 12       |
| Lubeck . . . . .                                                                                                              | 551      | Monaco . . . . .                              | 61, 958  |
| Lubomirski . . . . .                                                                                                          | 369      | Mondragone, v. Giustiniani-Bandini . . . . .  | 352      |
| Luechesi Falli, v. Campofranco . . . . .                                                                                      | 296      | Montagu, v. Manchester . . . . .              | 375      |
| Lucinge . . . . .                                                                                                             | 371      | Montagu-Douglas-Scott, v. Buccleuch . . . . . | 292      |
| Luxembourg . . . . .                                                                                                          | 57, 947  | Montbazon, v. Rohan . . . . .                 | 435      |
| Laynes . . . . .                                                                                                              | 373      | Montebello . . . . .                          | 384      |
| Lynar . . . . .                                                                                                               | 373      | Monténégro . . . . .                          | 61, 959  |
| Macdonald, v. Tarente . . . . .                                                                                               | 465      | Montenuovo . . . . .                          | 385      |
| Mac Mahon, v. Magenta . . . . .                                                                                               | 373      | Montesquiou, v. Fesensac . . . . .            | 330      |
| Madagascar . . . . .                                                                                                          | 798      | Montignano . . . . .                          | 386      |
| Madrid, v. Bourbon . . . . .                                                                                                  | 32       | Montléart . . . . .                           | 387      |
| Magenta . . . . .                                                                                                             | 373      | Montmorency . . . . .                         | 387, 464 |
| Mailié de la Tour-Landry . . . . .                                                                                            | 374      | Montpensier, v. Bourbon . . . . .             | 27       |
| Malaise, États protégés de la presqu'île . . . . .                                                                            | 689      | Montrose . . . . .                            | 388      |
| Manchester . . . . .                                                                                                          | 375      | Morny . . . . .                               | 388      |
| Manners, v. Ratland . . . . .                                                                                                 | 448      | Morpeth, v. Norfolk . . . . .                 | 400      |
| March et de Darnley, v. Richmond . . . . .                                                                                    | 429      | Mortemart . . . . .                           | 388      |
| Marchens, v. Espagne . . . . .                                                                                                | 85       | Mortier, v. Trévise . . . . .                 | 467      |
| Maret, v. Bassano . . . . .                                                                                                   | 368      | Moskova, de la . . . . .                      | 390      |
| Marino, v. Colonna . . . . .                                                                                                  | 313      | Motta S. Giovanni, v. Ruffo . . . . .         | 443      |
| Marin (Saint-) . . . . .                                                                                                      | 1062     | Mouchy, v. Noailles . . . . .                 | 394      |
| Mariscotti, v. Ruspoli . . . . .                                                                                              | 444      | Münster von Derneburg . . . . .               | 390      |
| Marlborough . . . . .                                                                                                         | 377      | Murat . . . . .                               | 391      |
| Marmier . . . . .                                                                                                             | 381      | Musocco . . . . .                             | 392      |
| Maroc . . . . .                                                                                                               | 949      | Nassau . . . . .                              | 57, 64   |
| Marulli, v. Sant' Angelo . . . . .                                                                                            | 458      | Neipperg . . . . .                            | 169      |
| Massa . . . . .                                                                                                               | 381      | Nemours, v. Bourbon . . . . .                 | 27       |
| Masséna, v. Essling . . . . .                                                                                                 | 328      | Népâl . . . . .                               | 961      |
|                                                                                                                               |          | Néricie, v. Suède . . . . .                   | 97       |
|                                                                                                                               |          | Newcastle . . . . .                           | 393      |
|                                                                                                                               |          | Ney d'Elchingen, v. de la Moskova . . . . .   | 390      |
|                                                                                                                               |          | Nicaragua . . . . .                           | 962      |
|                                                                                                                               |          | Nidda, v. Hesse . . . . .                     | 41       |
|                                                                                                                               |          | Noailles . . . . .                            | 393      |
|                                                                                                                               |          | Noer . . . . .                                | 395      |

|                                             | Page     |                                                                                                   | Page        |
|---------------------------------------------|----------|---------------------------------------------------------------------------------------------------|-------------|
| Nompère de Champagny, v. Cadore . . . . .   | 394      | Pless . . . . .                                                                                   | 414         |
| Norfolk . . . . .                           | 395      | Poggio Nativo, v. Borghese . . . . .                                                              | 384         |
| Northumberland . . . . .                    | 403      | Poggio-Suasa, v. Ruspoli . . . . .                                                                | 447         |
| Norvège . . . . .                           | 97, 1035 | Pois, v. Noailles . . . . .                                                                       | 394         |
| Noto, v. Bourbon-Deux-Siciles . . . . .     | 38       | Poids et Mesures, Bureau inter-<br>national des . . . . .                                         | 1193        |
| Nouv.-Grenade, v. Colombie . . . . .        | 711      | Polignac . . . . .                                                                                | 415         |
| Nouvelle-Zélande . . . . .                  | 885, 886 | Poniatowski . . . . .                                                                             | 418         |
| Obrenovitch, v. Serbie . . . . .            | 96       | Ponikaki . . . . .                                                                                | 418         |
| Odescaclhi . . . . .                        | 406      | Ponte-Corvo, v. Murat . . . . .                                                                   | 391         |
| Oettingen-Spielberg . . . . .               | 170      | Fontevès, v. Sabran . . . . .                                                                     | 449         |
| Oettingen-Wallerstein . . . . .             | 171      | Porcia . . . . .                                                                                  | 418         |
| Oldenbourg . . . . .                        | 62, 557  | Portland . . . . .                                                                                | 419         |
| Omân . . . . .                              | 964      | Porto-Rico . . . . .                                                                              | 623         |
| Oporto, v. Portugal . . . . .               | 65       | Portugal . . . . .                                                                                | 39, 65, 996 |
| Orange, État libre d' . . . . .             | 965      | Fraulin, v. Cholesul-Fraulin . . . . .                                                            | 307         |
| Orange River Colony . . . . .               | 825      | Propriété industrielle et propriété<br>littéraire et artist., Unions internat.<br>de la . . . . . | 1198        |
| Ordre de St-Jean de Jérusalem . . . . .     | 966      | Prusse . . . . .                                                                                  | 66, 559     |
| Ordres, Liste des . . . . .                 | 1171     | Pückler-Limpourg . . . . .                                                                        | 178         |
| Orléans . . . . .                           | 36       | Futbus . . . . .                                                                                  | 419         |
| Orsini . . . . .                            | 408      | Pyrmont (Waldeck) . . . . .                                                                       | 101         |
| Orsini et Rosenberg, v. Rosenberg . . . . . | 186      | Quadt-Wykredt . . . . .                                                                           | 181         |
| Ortenbourg . . . . .                        | 172      | Radolin . . . . .                                                                                 | 420         |
| Osborne, v. Leeds . . . . .                 | 358      | Radziwiłł . . . . .                                                                               | 421         |
| Osman, v. Turquie . . . . .                 | 98       | Radziwiłł-Berdyców . . . . .                                                                      | 425         |
| Osternbourg, v. Oldenbourg . . . . .        | 62       | Radziwiłł-Nieborów . . . . .                                                                      | 424         |
| Otrante . . . . .                           | 409      | Radziwiłł-Nieświć-Mir . . . . .                                                                   | 422         |
| Oudinot, v. Reggio . . . . .                | 427      | Radziwiłł-Ołyka . . . . .                                                                         | 422         |
| Ouganda . . . . .                           | 890      | Radziwiłł-Saydłowico-Polonecska . . . . .                                                         | 424         |
| Paar . . . . .                              | 410      | Radziwiłł (maison de Galicie) . . . . .                                                           | 425         |
| Palanzolo, v. Ruffo . . . . .               | 442      | Ragian, v. Beaufort . . . . .                                                                     | 367         |
| Palustrina . . . . .                        | 411      | Rarécourt de La Vallée de Pimodan . . . . .                                                       | 426         |
| Palfy-d'Erdod . . . . .                     | 412      | Ratibor et Corvey, v. Hohenlohe-<br>Schillingfürst . . . . .                                      | 146         |
| Paliano, v. Colonna . . . . .               | 312      | Baudnitz, v. Lobkowitz . . . . .                                                                  | 161         |
| Fallavichini, v. Rospigliosi . . . . .      | 440      | Ray (Le), v. Abrantès . . . . .                                                                   | 258         |
| Fape . . . . .                              | 64       | Rechberg et Rothenlöwen . . . . .                                                                 | 182         |
| Pappenheim . . . . .                        | 178      | Rechteren-Limpourg . . . . .                                                                      | 184         |
| Paraguay . . . . .                          | 967      | Rédaction du temps à la fin du<br>calendrier . . . . .                                            | XXIV        |
| Paris . . . . .                             | 27       | Reggio . . . . .                                                                                  | 427         |
| Parne, v. Bourbon . . . . .                 | 35       | Regnier, v. Massa . . . . .                                                                       | 381         |
| Pays-Bas . . . . .                          | 64, 969  | Reifferscheid, v. Salm . . . . .                                                                  | 192         |
| Pelham-Clinton, v. Newcastle . . . . .      | 898      | Reins, v. Anhalt . . . . .                                                                        | 4           |
| Penthièvre, v. Bourbon . . . . .            | 38       | Reitano, v. Colonna-Romano . . . . .                                                              | 316         |
| Percy, v. Northumberland . . . . .          | 404      | Reuss, branche aînée (Greis) . . . . .                                                            | 72, 576     |
| Périgord, v. Talleyrand . . . . .           | 464      | Reuss, branche cadette (Géra) . . . . .                                                           | 72, 577     |
| Péron . . . . .                             | 987      | Reuss-Schleis-Köstritz . . . . .                                                                  | 74          |
| Perrin, v. Bellune . . . . .                | 272      | Rheina-Wolbeck . . . . .                                                                          | 428         |
| Péree . . . . .                             | 992      | Rhena, v. Bado . . . . .                                                                          | 14          |
| Pérusse des Cars, v. des Cars . . . . .     | 335      | Rhoden, v. Waldeck . . . . .                                                                      | 102         |
| Petrovitch-Niégoch, v. Monténégro . . . . . | 61       | Rhodesia . . . . .                                                                                | 390         |
| Philippines . . . . .                       | 621      | Riano, v. Ruspoli . . . . .                                                                       | 445         |
| Piedimonte, v. Cestani . . . . .            | 296      |                                                                                                   |             |
| Piombino, v. Boncompagni-Ludovisi . . . . . | 281      |                                                                                                   |             |
| Plaisance, v. Maillé de La Tour . . . . .   | 875      |                                                                                                   |             |
| Platen de Hallermund . . . . .              | 175      |                                                                                                   |             |
| Plauen, v. Reuss, br. cad. . . . .          | 78       |                                                                                                   |             |



|                                                | Page     |                                            | Page     |
|------------------------------------------------|----------|--------------------------------------------|----------|
| Richelieu . . . . .                            | 428      | Salviati, v. Borghèse . . . . .            | 285      |
| Richmond et Gordon . . . . .                   | 429      | Samos . . . . .                            | 1135     |
| Rignauo, v. Massimo . . . . .                  | 381      | San-Fernando-Luis . . . . .                | 452      |
| Riquet de Caraman . . . . .                    | 431      | Sanguazko-Lubartowicz . . . . .            | 453      |
| Rivello, v. Brancaccio . . . . .               | 286      | Sant' Angelo del Lombardi . . . . .        | 453      |
| Rivoli, v. Essling . . . . .                   | 328      | Sant'Antimo, v. Ruffo . . . . .            | 443      |
| Robech, v. Brissac . . . . .                   | 289      | Santo Mauro, v. Saluzo . . . . .           | 451      |
| Robert de Lignerac, v. Caylus . . . . .        | 304      | Sapleha-Kudański . . . . .                 | 454      |
| Rocca d'Aspro (Della) . . . . .                | 434      | Sapleha-Roński de Sévérie . . . . .        | 454      |
| Rocca-Guiguelmo, v. Bourbon . . . . .          | 24       | Saravak . . . . .                          | 890      |
| Rochechouart, v. Mortemart . . . . .           | 388      | Sarrebruck, v. Loiningen . . . . .         | 156      |
| Rochevoucauld (La) . . . . .                   | 353      | Sarsina, v. Borghèse . . . . .             | 285      |
| Rochevignon, v. La Rochevoucauld . . . . .     | 354      | Savoie, v. Italie . . . . .                | 47       |
| Rohan . . . . .                                | 435      | Saxe (Roy) . . . . .                       | 91, 578  |
| Rohan-Chabot . . . . .                         | 436      | Saxe-Altenbourg . . . . .                  | 87       |
| Romano, v. Colonna . . . . .                   | 316      | Saxe-Cobourg et Gotha 19, 26, 25, 58, 585  | 585      |
| Romanow-Holstein-Gottorp, v. Russie . . . . .  | 78       | Saxe-Meiningen . . . . .                   | 86       |
| Romanowsky . . . . .                           | 438      | Saxe-Weimar-Eisenach . . . . .             | 84       |
| Roos of Belvoir, v. Rutland . . . . .          | 449      | Sayn-Wittgenstein-Berlebourg . . . . .     | 195      |
| Rosenberg . . . . .                            | 186      | Sayn-Wittgenstein-Hohenstein . . . . .     | 198      |
| Rospigliosi . . . . .                          | 439      | Sayn-Wittgenstein-Sayn . . . . .           | 198      |
| Rospigliosi-Pallavicini . . . . .              | 440      | Sayn - Wittgenstein - Sayn et Carls-       |          |
| Rossano, v. Borghèse . . . . .                 | 384      | bourg-Ludwigsbourg . . . . .               | 196      |
| Rosao, v. Corami . . . . .                     | 305      | Sayn et Wittgenstein (en Russie) . . . . . | 455      |
| Roumanie . . . . .                             | 77, 1010 | Scanie . . . . .                           | 97       |
| Roviano, v. Massimo . . . . .                  | 381      | Schesberg . . . . .                        | 199      |
| Roxburghe . . . . .                            | 441      | Schaumburg (Lippe) . . . . .               | 93       |
| Rubempré, v. Grimberghes . . . . .             | 339      | Schaumburg, v. Hanau . . . . .             | 343      |
| Ruffano, v. Brancaccio . . . . .               | 286      | Schets, v. Ursel . . . . .                 | 468      |
| Ruffo di Calabria . . . . .                    | 443      | Schlits dit de Gërts . . . . .             | 209      |
| Runkel, v. Wied . . . . .                      | 344      | Schönach-Carolath . . . . .                | 309      |
| Ruspoli . . . . .                              | 444      | Schönau-Carolath-Schilden . . . . .        | 303      |
| Russell, v. Bedford . . . . .                  | 369      | Schönborn-Buchheim . . . . .               | 202      |
| Russie . . . . .                               | 78, 1020 | Schönborn, br. bohém. . . . .              | 202      |
| Rutland . . . . .                              | 448      | Schönborn-Wiesentheid . . . . .            | 201      |
| Saalberg, v. Lippe-Weissenfeld . . . . .       | 55       | Schönbourg, Ligne comtale . . . . .        | 207      |
| Saalbourg, v. Reuss, branche cadette . . . . . | 74       | Schönbourg-Hartenstein . . . . .           | 206      |
| Saalfeld, v. Saxe-Meiningen . . . . .          | 86       | Schönbourg-Waldenbourg . . . . .           | 204      |
| Sabran-Pontevès . . . . .                      | 449      | Schwarzbourg-Rudolstadt . . . . .          | 95, 592  |
| Sacchetti, v. Paestrina . . . . .              | 411      | Schwarzbourg-Sondershausen . . . . .       | 95, 592  |
| Sackville, v. Dorset . . . . .                 | 326      | Schwarzsenberg . . . . .                   | 208      |
| Sagan, v. Talleyrand . . . . .                 | 464      | Sciara (Colonna di), v. Colonna . . . . .  | 315      |
| Saint Albans . . . . .                         | 451      | Scilla . . . . .                           | 456      |
| Saint-Marin . . . . .                          | 1062     | Scilla, v. Ruffo . . . . .                 | 442      |
| Saint Maur, v. Somerset . . . . .              | 457      | Seinsheim, v. Schwarzenberg . . . . .      | 208      |
| St. Siège Apostolique . . . . .                | 1062     | Serbie . . . . .                           | 96, 1069 |
| Salami, v. Italie . . . . .                    | 48       | Sermoneta, v. Caetani . . . . .            | 295      |
| Salm-Horstmar . . . . .                        | 190      | Sesto Uteriano, v. Musocco . . . . .       | 392      |
| Salm-Kyrbourg . . . . .                        | 190      | Settrington, v. Richmond . . . . .         | 429      |
| Salm - Reifferscheid - Krauthelm et            |          | Sevilla . . . . .                          | 456      |
| Dyck . . . . .                                 | 192      | Siam . . . . .                             | 1075     |
| Salm-Reifferscheid-Raitz . . . . .             | 192      | Sicules . . . . .                          | 22       |
| Salm-Salm . . . . .                            | 189      | Sismano, v. Corsini . . . . .              | 317      |
| Saluzo . . . . .                               | 451      | Slesvig - Holstein - Sonderbourg - Au-     |          |
| Salvador . . . . .                             | 1067     | gustenbourg . . . . .                      | 44       |

|                                               | Page     |                                                                    | Page     |
|-----------------------------------------------|----------|--------------------------------------------------------------------|----------|
| Bleevig-Holstein-Sonderbourg-Glucks-          |          | Tarente . . . . .                                                  | 466      |
| bourg . . . . .                               | 48, 81   | Tarente, v. La Trémolle . . . . .                                  | 367      |
| Bonthonoy . . . . .                           | 408      | Tarifs douaniers, Bureau international des . . . . .               | 1194     |
| Boulton, v. Blacas d'Aulps . . . . .          | 378      | Tascher de la Pagerie . . . . .                                    | 465      |
| Bolms-Baruth . . . . .                        | 315, 318 | Tavistock, v. Bedford . . . . .                                    | 369      |
| Bolms-Braunfels . . . . .                     | 310      | Tesano, v. Caetani . . . . .                                       | 395      |
| Bolms-Hobensolms-Lich . . . . .               | 319      | Teck . . . . .                                                     | 465      |
| Bolms-Laubach . . . . .                       | 318, 316 | Télégraphiques, Bureau international des admin. . . . .            | 1192     |
| Bolms-Rödelheim et Assenheim . . . . .        | 318      | Temple-Nugent-Brydges- Chandoe- Greaville, v. Buckingham . . . . . | 294      |
| Bolms-Rösa . . . . .                          | 318      | Territoires de protect. allemand . . . . .                         | 523      |
| Bolms-Sachsenfeld . . . . .                   | 318      | Teschau, v. Autriche . . . . .                                     | 8        |
| Bolms-Sonnenwalds . . . . .                   | 314      | Thiano, v. Pálffy d'Erdsd . . . . .                                | 418      |
| Bolms-Wildenfels . . . . .                    | 317      | Thurn et Taxis . . . . .                                           | 282      |
| Bolofra, v. Orsini . . . . .                  | 408      | Titchfield, v. Portland . . . . .                                  | 419      |
| Bolre, v. Croy . . . . .                      | 122      | Tonga (Iles) . . . . .                                             | 891      |
| Bomali, Pays des . . . . .                    | 891      | Tonkin . . . . .                                                   | 797      |
| Bomerset . . . . .                            | 457      | Tonnay-Charente, v. Mortemart . . . . .                            | 889      |
| Bomerset (v. Beaufort) . . . . .              | 369      | Torlonia, v. Borghese . . . . .                                    | 494      |
| Bonnino, v. Colonna . . . . .                 | 312      | Torrigiani, v. Scilla . . . . .                                    | 466      |
| Bora, v. Boncompagni . . . . .                | 371      | Töring . . . . .                                                   | 235      |
| Boragna . . . . .                             | 458      | Torriglia, v. Doria-Pamphili-Landi . . . . .                       | 326      |
| Boumarakoff-Elston, v. Youssouppoff . . . . . | 476      | Toscane, v. Autriche . . . . .                                     | 10       |
| Bparte, v. Grèce . . . . .                    | 89       | Traité, Bureau international de la Ré- pression de la . . . . .    | 1194     |
| Spencer-Churchill, v. Marlborough . . . . .   | 377      | Trani, v. Bourbon . . . . .                                        | 24       |
| Spinoso, v. Ruffo . . . . .                   | 448      | Transports par chemins de fer, Bureau international des . . . . .  | 1199     |
| Sponheim, v. Sayn-Wittgenstein . . . . .      | 194      | Transvaal Colony . . . . .                                         | 825      |
| Stadion-Stadion-Thannhausen . . . . .         | 390      | Trapani . . . . .                                                  | 34       |
| Stadion-Warthausen et Thannhausen . . . . .   | 320      | Trauttmansdorf . . . . .                                           | 236      |
| Stafford, v. Sutherland . . . . .             | 461      | Trémolle (La) . . . . .                                            | 357      |
| Starhemberg . . . . .                         | 321      | Trévise . . . . .                                                  | 466      |
| Stewart-Murray, v. Atholl . . . . .           | 356      | Triggiano (v. Brancaccio) . . . . .                                | 256      |
| Stigliano, v. Colonna . . . . .               | 318      | Tripoli . . . . .                                                  | 1114     |
| Stolberg-Rosala . . . . .                     | 331      | Trivulzio, v. Musocco . . . . .                                    | 309      |
| Stolberg-Stolberg . . . . .                   | 326      | Troskov, v. Thurn et Taxis . . . . .                               | 10       |
| Stolberg-Wernigerode . . . . .                | 222      | Tullibardine (Atholl) . . . . .                                    | 256      |
| Strozzi, v. Forano . . . . .                  | 331      | Tunisie . . . . .                                                  | 800      |
| Suchet, v. Albuféra . . . . .                 | 254      | Turin, v. Italie . . . . .                                         | 48       |
| Sud-Africaine, République . . . . .           | 1079     | Turati, v. Colonna . . . . .                                       | 312      |
| Sudermanie . . . . .                          | 97       | Turquie . . . . .                                                  | 98, 1110 |
| Suceca, v. Ruspoli . . . . .                  | 447      | Ujest, v. Hohenlohe . . . . .                                      | 141      |
| Suède et Norvège . . . . .                    | 97, 1081 | Union postale universelle . . . . .                                | 1191     |
| Suez, Canal de . . . . .                      | 1145     | Urach . . . . .                                                    | 467      |
| Suffolk, v. Norfolk . . . . .                 | 398      | Urael . . . . .                                                    | 468      |
| Suisse . . . . .                              | 1192     | Uruguay . . . . .                                                  | 1145     |
| Sużkowski . . . . .                           | 459      | Usak . . . . .                                                     | 470      |
| Sulmona, v. Borghese . . . . .                | 383      | Vane-Powlett, v. Cleveland . . . . .                               | 310      |
| Summonte, v. Colonna . . . . .                | 318      | Vénézuela . . . . .                                                | 1150     |
| Sutherland . . . . .                          | 461      | Vendôme . . . . .                                                  | 28       |
| Swaziland . . . . .                           | 1080     | Venosa, v. Boncompagni . . . . .                                   | 282      |
| Swiatopólk-Czetwertyński . . . . .            | 318      | Vermeland, v. Suède . . . . .                                      | 97       |
| Talbot, v. Norfolk . . . . .                  | 396      |                                                                    |          |
| Talleyrand-Montmorency . . . . .              | 387, 464 |                                                                    |          |
| Talleyrand-et-Sagan . . . . .                 | 464      |                                                                    |          |
| Tarasconi, v. Soragna . . . . .               | 458      |                                                                    |          |

|                                           | Page     |                                        | Page     |
|-------------------------------------------|----------|----------------------------------------|----------|
| Viano, v. Altieri . . . . .               | 264      | Westminster . . . . .                  | 472      |
| Vicence . . . . .                         | 471      | Westrogothie . . . . .                 | 98       |
| Vicovaro . . . . .                        | 471      | Whitcheater, v. Buccleuch . . . . .    | 293      |
| Villafranca-Soissons, v. Italie . . . . . | 49       | Wied . . . . .                         | 244      |
| Vivaro, v. Borghèse . . . . .             | 284      | Windisch-Graets . . . . .              | 244      |
| Wagram . . . . .                          | 472      | Wisborg, v. Suède . . . . .            | 98       |
| Waldbott-Bassenheim . . . . .             | 289      | Wittelsbach, v. Bavière . . . . .      | 15       |
| Waldbourg-Wolfegg-Waldsee . . . . .       | 240      | Worcester, v. Beaufort . . . . .       | 262      |
| Waldbourg-Zeil-Lustenau-Hohenems 242      |          | Wrede . . . . .                        | 474      |
| Waldbourg-Zeil-et-Trauchbourg . . . . .   | 241      | Wurmbrand-Stuppach . . . . .           | 247      |
| Waldbourg-Zeil-Wursach . . . . .          | 248      | Wurtemberg . . . . .                   | 104, 596 |
| Waldeck . . . . .                         | 101, 594 | Wurtemberg, comtes . . . . .           | 467      |
| Waldeck-Pyrmont . . . . .                 | 101      | Wursach, v. Waldbourg-Zeil-Wursach 243 |          |
| Wass . . . . .                            | 47       | Wyllich et Lottum, v. Putbus . . . . . | 419      |
| Wchynski, v. Kinsky . . . . .             | 251      | Yourievaki . . . . .                   | 476      |
| Weissenfeld (Lippe) . . . . .             | 54       | Yousoupoff . . . . .                   | 476      |
| Wellersley, v. Wellington . . . . .       | 472      | Yaembourg, v. Isembourg . . . . .      | 160      |
| Wellington . . . . .                      | 472      | Zachlum, v. Monténégro . . . . .       | 62       |
| Weisbourg, v. Oldenbourg . . . . .        | 68       | Zähringen, v. Bade . . . . .           | 12       |
| Westerbourg, v. Leiningen . . . . .       | 159      | Zausibar . . . . .                     | 892      |
| Westerloo, v. Grimberghe . . . . .        | 289      | Zarnekau, v. Oldenbourg . . . . .      | 64       |
| Westmanland . . . . .                     | 97       |                                        |          |



~~~~~  
G o t h a . — Engelhard-Reyher, imprimeur de la cour.
~~~~~

1

2

3

4

5

6

7

8

9

10

11

12

13

14

15

16

17

18

19

20



**BUILDING  
USE ONLY**

24